BIBLIOTECA CENTRALA ASOCIATIUNII

6 pagini 3 lei

ANUL VI, No. 936 Miercuri 1 Decembrie 1937

Taxa poştală plătită în numerar conform aprobării Dir. Gen. P.T.T. No. 118.370/1934

Porunca Vremii

TRIBUNĂ ZILNICĂ DE LUPTA NAŢIONALA ŞI CREŞTINĂ

Abonamente Anuale: Lei 1000 pentru instituţii şi sprijinitori; Lei 800 pentru oraşe; Lei 600 pentru sate. Se primesc şi abonamente pe 6 şi 3 luni.

Orice sumă se poate trimite prin Casa de economii şi Cecuri poştale (CEC) astfel: ABONAŢII PENTRU CONTUL 1224; DEPOZITARII „ „ 10405

Director: Dr. ILIE RĂDULESCU

Redacţia şi Administraţia: BUCUREŞTI I, Str. Sărindar 18

TELEFON: Direcţie, redacţie 4.1853; Ad-ţie publicitate 4.1852

„Venirea d-lui Maniu la „conducerea" unui partid căruia îi falsifică şi actele de naştere, a trebuit să inaugureze o serie de acţiuni solemne şi nule, aşa cum se putea aştepta de la ciudata personalitate medievală, în sens ungar, a şefului.

De aici şi propunerea „pactului de neagresiune" care i-a adus două adesiuni de uimitoare naivitate copilărească şi pe lângă aceasta, certificatul de feciorelnică moralitate, datorit virtuţilor sale ermetice.

Dar iată că acelui care venea cu talgerul păcii electorale i-a ieşit în cale un om.

E mareşalul Averescu.

Şi, într'o formă al cărei ascuţiş nu va fi fost simţit de acela pe care-l taie, i s'a răspuns că nu poate fi vorba de un astfel de pact decât între oameni cari până atunci nu ştiau ce e buna cuviinţă.

Va fi „mulţămit frumos" domnul şef al „democraţiei"?

N. IORGA

(In articolul „Un răspuns care taie").

Singura armă contra jidanilor: boicotul!

Bine ai venit, d-le Titulescu!

de Dr. ILIE RADULESCU

D. Nicolae Titulescu, fostul ministru de externe şi ilustru reprezentant al României în Europa, a sosit ieri în Capitală, întâmpinat în gara de Nord de-o numeroasă asistenţă, alcătuită din prieteni personali şi din fruntaşi ai partidului naţional-ţărănesc. Scoborând din vagon, d. dr. Lupu i-a ieşit înainte şi i-a rostit (citâm după „Dreptatea") următoarele cuvinte: „Vi s'a făcut, d-le Titulescu, o mare nedreptate, acum un an şi mai bine, când aţi fost înlăturat din fruntea ministerului de externe. De-atunci nedreptăţile s'au ţinut lanţ. Acum în urmă, o mare nedreptate s'a făcut partidului naţional-ţărănesc. Vom lupta cu toţii pentru dreptate. Cu d-voastră în frunte, vom dobândi dreptatea pe care întreg poporul o cere cu atâta tărie".

Vădit impresionat, cu vocea înnecată în lacrimi (după câte spun aceiaş „Dreptate" şi presa „cuşăr" din Sărindar) d. N. Titulescu, a răspuns astfel: „Adânc emoţionat de primirea călduroasă ce-mi faceţi, după calomniile care s'au revărsat împotriva mea, vă mulţumesc tuturor. Profund monarhist, strig: „TRAIASCA REGELE"! Ca bun Român, strig: „TRAIASCA ROMANIA"! Profund democrat, strig: „SA TRAIŢI CU TOŢII"! In aceste momente critice, când războiul bate la uşă, toţi Românii trebuie să fim uniţi şi să colaborăm într'un spirit de frăţie. Eu voi lupta cu politeţă, dar, dacă va fi nevoie, voi şti să lupt şi altfel. Eu ştiu să lupt şi ca la Geneva şi ca pe Maidanul Dulapului. In această luptă, eu vă voi fi frate".

Fără să ne emoţionăm şi noi, la rândul nostru, de aceste cuvântări, să ne dea voie, totuşi, d. Titulescu, să-i spunem din inimă: „Bine ai venit"! D. Nicolae Titulescu este un strălucit fiu al ţării, un patriot, care — oricât ar fi greşit — îşi iubeşte şi şi-a servit, cu bună credinţă şi cu imens prestigiu, neamul. Sufletul românesc nu poate, prin urmare, decât să se bucure că d. Titulescu — obligat într'o vreme să stea 11 luni şi jumătate în Europa şi abia două săptămâni acasă — se reîntoarce acum în Patrie spre a lua contact, mai strâns, cu realităţile şi durerile pământului strămoşesc. E, desigur, pentru ţară, un imens câştig. D. Titulescu dovedeşte — oricât de lungi i-au fost peregrinările — că sufletul, simţirea sa, pentru ţară, nu i s'au alterat; că, mai mult decât tot confortul, civilizaţia şi onorurile, pe cari străinătatea era gata să i le pună larg la dispoziţie, dragostea de ţarină, nostalgia după suferinţele d'acasă, au tras mai greu în cumpăna hotărîrii sale. Suntem în drept, aşa dar, să ne bucurăm că d. Titulescu a pus din nou piciorul pe sfântul pământ al ţării.

Dar, bucuria noastră că d. Titulescu s'a întors între noi, urarea de bun sosit, pe care i-o facem sincer, au şi o altă explicaţie. Anume: convingerea noastră că fostul ministru de externe va tăia scurt toate meschinele socoteli politicianiste, care îi atribuie gânduri şi acţiuni, incompatibile cu scânteietoarea d-sale inteligenţă. Uitaţi-vă nu mai departe decât la discursul d-lui dr. Lupu, care, în aceiaş frază, vorbeşte de marea nedreptate făcută d-lui Titulescu, dar şi de „marea nedreptate" săvârşită împotriva partidului naţional-ţărănesc, urzind o strânsă legătură între aceste două nedreptăţi şi încheind cu concluzia: „să luptăm împreună pentru a dobândi dreptatea"! Desigur, dreptate comună, în mentalitatea d-lui dr. Lupu, care astfel vrea să ne convingă că şi „nedreptăţile" au pornit din acelaş izvor. Şi uitaţi-vă, deasemeni, la răspunsul d-lui Titulescu, care neagă autenticitatea izvorului comun, din înfierbântata imaginaţie a d-lui dr. Lupu, prin acel: „Trăiască Regele"! Exclamaţie, din care trebuie să desprindem, logic, credinţa că oribila coaliţie a urii, care se esafodează în subteranele partidului naţional ţărănesc, nu va găsi un partizan, un aliat, în d. N. Titulescu.

E adevărat că fostul nostru cancelar îşi încheie cuvântarea cu un angajament: „în această luptă, eu vă voi fi frate". Nu pot să cred, însă, că d. Titulescu, vorbind aşa, s'a gândit să se facă frate cu internaţional-ţărănisto-comuniştii d-lui Iuliu Maniu şi cu ambiţiile d-sale constituţionale. Şi nu cred, fiindcă, în primul rând, n'am memoria scurtă. N'am uitat, adică, aceia ce astă vară, într'o lungă şi francă întâlnire — pe care, deşi gazetar de dreapta, am avut-o cu d. Titulescu la Cap Martin — am vorbit cu d-sa. N'am împărtăşit nimănui, nimic din tot ceiace mi s'a spus şi-am fost legat să nu divulg. Aşa cum voi păstra secretul şi de azi înainte. Mi-este prezentă, însă, în minte, mai mult decât orice altceva, amărăciunea d-lui Titulescu, faţă de laşitatea unui partid, care,

n'a socotit necesar să spună un cuvânt, atunci când ministrul de externe al ţării era trimis la plimbare, ca ultimul valet. Pot să existe punţi de înţelegere între un astfel de partid şi d. Titulescu? Nu! Eu nu văd decât o prăpastie morală.

Noi, d-le Titulescu, nu suntem aci oficiosul vre-unui partid, ori monitorul cine ştie căror interese. Ne aflăm exclusiv în serviciul ideii naţionale, al unei lupte pentru care, adeseori, am fost gâtuiţi

(Urmare în pagina 3-a)

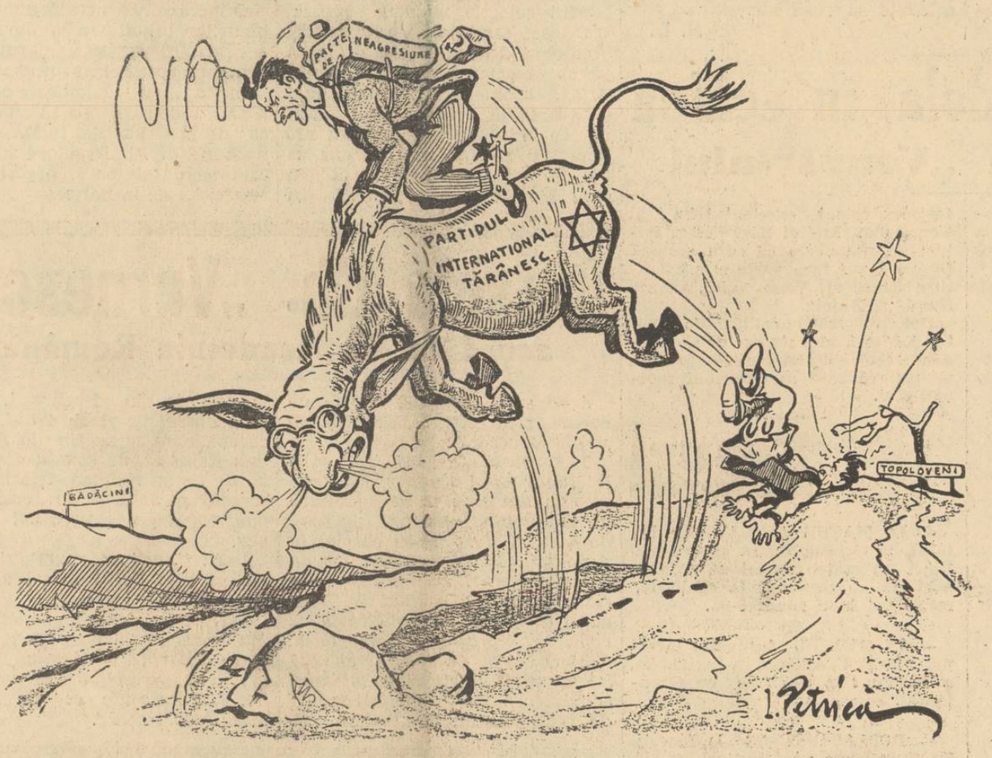

Pe ca(ha)lul său călare,
IULIU spre „PUTERE" sare,
Pe când fostul şef — prea dulce —
Fu rugat... să se mai culce!...

Omul dela Bădăcin
Vede, Ţării, crunt destin,
Şi, pe kal, gonind să crape,
Ci-că Neamul vrea să-şi scape!...

Kalul însă'i ticălos:
Dacă nu-i dă fân de preţ,
Îşi trânteşte 'ndată jos
Călăreţul îndrăsneţ!...

Bătrâna cutră...

de N. CREVEDIA

Eu, de mic copil ştiu o vorbă: să te ferească Dumnezeu de femeia cu părul roşu şi de bărbatul cu ochii verzi! Aştia sunt oameni răi, oameni şireţi.

Nu ştiu întrucât această zicală e valabilă şi pentru d. Iuliu Maniu. Ochii prezidentului partidului naţional-ţărănesc nu sunt nici verzi, nici albaştri. Ei nu au culoarea verdelui franc, nici a albastrului ceresc. D. Iuliu Maniu, şi după forma capului, şi după linia codată a ochilor, e un aziatic.

Despre el, un ţăran dela mine din sat se exprimă odată foarte interesant: „Iuliu Maniu?: ăla cu ochi de peşte fiert? Eu nu-l pot votă, aşa de silă. Nu m'aşi face naţional-ţărănist niciodată, numai din pricina omului ăsta care cică LUCREAZA şi el cu ei".

Butada vlăşceanului meu are în ea o scânteie de geniu. Dar pe d. Iuliu Maniu să nu-l judecăm, desigur, după capul d-sale pătrat, nici după ochii d-sale de sticlă.

Fostul şef al partidului naţional e născut să fie admirat, stimat, venerat dacă vreţi, dar nu iubit. Puneţi deoparte pe Iuliu Maniu şi de cealaltă parte pe Octavian Goga, ori pe Alex. Vaida. Câtă căldură, câtă comunicativitate degajă aceştia din urmă — şi ce impresie aspră lasă cel dintâi, adevărat soare cu dinţi.

Un Vaida Voevod ori Goga, şi prin expresia figurii lor regulate, deschise, şi prin spiritul şi temperamentul lor cunoscut, sunt viţă de-a noastră latină, subţire şi acţiunile lor au fecundat întotdeauna, au fost creatoare.

D. Iuliu Maniu e un soare, dar este, vai, un soare stins. Legenda lui e legenda fetei de tătar, ascunsă după zăbrele şi după şal, dar care, în faţa penelului, să zicem, este o crâncenă deziluzie...

Despre d. Iuliu Maniu s'au spus şi s'au scris atâtea. S'au spus şi s'au scris mai multe lucruri de rău, decât favorabile.

Nu e locul să le reeditâm.

D. Maniu, cu siguranţă, n'a crezut în Unirea cea Mare, a tuturor Românilor; n'a crezut, din legalism! Fostul imperiu austro-maghiar, credea dânsul, nu se va putea prăbuşi, deoarece baza lui era juridică, legală...

Nici în prezent, d. Iuliu Maniu nu crede prea mult în realitatea statului român, reîntregit. E ceva ilegal la temelia lui; mai precis spus, nu e partidul naţional-ţărănesc la putere.

Dar chiar dacă ar fi la putere, vă asigur că, din moment ce d. Maniu ar constata o cât de mică ilegalitate în structura partidului cu 1001 de comitete, şi-ar da imediat demisia din putere şi s'ar retrage la Bădăcin. Pentru d. Iuliu Maniu, numai Bădăcinul e legal. El suferă de legalism, cum ar suferi de maţe şi daltonism. Înfăşurat în tăcerile compacte ale moşiei sale, d. Iuliu Maniu ştie sigur că mitul lucrează mai departe.

Dar, vai, şi cimitirele tac şi sunt temute...

Când d. Iuliu Maniu desfăşura steagul tăcerii sale, lese un discurs pe care proştii îl consideră epocal! Discursurile d-lui Maniu sunt în realitate nişte monumente de bălăjeală, în care gândirea nu o găseşti nici cu lumânarea, iar expresia este tot ce poate fi românească mai penibil. Cine crede că d. Iuliu Maniu gândeşte, că al său cuget umblă pe culmi, e un dobitoc. Să zicem că d. Iuliu Maniu nu are darul vorbirii, dar de câteva mii de ani există alfabetul; d. Iuliu Maniu putea să aştearnă vreodată cugetarea sa într'o carte. Majoritatea marilor bărbaţi de stat, începând cu Cezar, au fost scriitori.

(Urmare în pag. 3-a)

Iuda nărue altarul!..

(„Evreul Ştrul Tătarul a deschis, în com. Parcovaţud. Bălţi, o cârciumă drept în pragul Bisericii" — ziarul UNIVERSUL).

Fapt aevea : Ştrul Tătarul,
Prin dugheana-i cu otravă,
Vrea să nărue Altarul
Înălţat spre-a Crucii slavă!

Deci, în sărbătoarea sfântă,
Satul bea, la ŞTRUL, rachiu,
Pe când bietul preot cântă,
In Biserica-i, pustiu!...

Şi, prăpădul când s'alege
De Altar, — acelei IUDE
NIMENI, cruntă făr'delege
Nu i-o vede, n'o aude!...

KADU BARDA

In ajunul alegerilor...

Lupta electorală e în plină desfăşurare. Opoziţia a început marea ofensivă împotriva guvernului. Lupta se anunţă a fi din ce în ce mai grea. Până la 20 Decembrie nici-un semn de linişte, de armistiţiu, nu se anunţă. Pe zi ce trece atacurile devin mai înverşunate iar spiritele mai agitate. Supralicitaţia demagogică a politicianismului este la ordinea zilei. Flaşneta democraţiei cântă, la toate răspântiile ţării, ariile pe cari au început să le cunoască şi copiii. Dela un capăt la celălalt ţara este din nou agitată, frământată, speculată. Oratorii democraţiei se bat cu pumnii în piept, pela toate colţurile uliţelor satelor şi oraşelor, promiţând luna din cer şi adesea înfăşurându-se chiar în faldurile tricolorului. Dezmăţul politic bântue. Democraţia turbură liniştea patriarhală şi sărăcia revoltătoare a satelor. Acestea sunt primele aspecte ale peisajului politic pe care ni-l arată ţara, prin politicianii ei, în epocile premergătoare alegerilor generale. Iar dincolo, în lumea reală, românească, a ţării, acolo unde zaviştea politicianistă pătrunde numai în perioada alegerilor, — ce se petrece?

Din lipsa unei conştiinţe politice suficient desvoltate, ţăranul nostru se dezinteresează de politică. Iar starea aceasta de apatie sufletească este cauzată mai ales de permanenta dezamăgire pe care a avut-o ţărănimea ori de câte ori a crezut în promisiunile politicianilor. Deaceia, având în suflet virtutea unei milenare răbdări, ţărănimea se dezinteresează de scandalul politic din epoca alegerilor. Ea asistă, indiferentă, la spectacolul de circ la care se dedau electorii, agenţii demagogiei politicianiste care cutreeră satele încărcaţi cu afişe, cu bani, cu rachiu, cu promisiuni. Ţara a devenit o moşie pe care o exploatează acum, după cum vor, „boerii" dela oraş, politicianii, canaliile cari de 20 de ani otrăvesc şi învrăjbesc sufletul curat şi deschis al ţăranului.

Dar luminarea minţilor a început să se facă. Ţăranii ştiu că politicianii nu-le vor face nimic. Ţăranii ştiu că tot nu vor vedea, în casa lor, bucăţica de zahăr. Ţăranii ştiu că nu vor cunoaşte binefacerile îngrijirii medicale. Ţăranii ştiu că tot nu vor avea cu ce să-şi cumpere o bucată de săpun. Ţăranii ştiu că vor continua să trăiască în mizerie, în frig şi în întuneric, alături cu vitele, cu porcii şi cu păsările. Ţăranii ştiu că „domnii" care-i vizitează vor să le înşele, şi de astă dată, buna şi românească lor credinţă. Ţăranii ştiu toate acestea şi de aceia nu se interesează de alegeri. Nu mai cred în politicieni, nici în promisiunile lor. S'au retras în dârza lor conştiinţă de unde ştiu că pentru ei mizeria a rămas singura bogăţie în jurul casei. Ţăranii şi muncitorii nu mai iubesc „democraţia"... Şi-au călit sufletele şi aşteaptă ; ori învierea neamului printr'o guvernare naţionalistă, autoritară, salvatoare ; ori, pieirea neamului în neantul revoluţiei sau al comunismului. Vremea compromisurilor politice a trecut. Fiecare om politic trebuie să-şi facă un aspru proces de conştiinţă pentru a înţelege mersul vremii. Altfel, dacă se încăpăţânează să rămână pe poziţie, continuând să fure bunurile pământului şi sufletului românesc, riscă să fie aruncat, ca un lest, deoparte. Pentruca locul lui să-l ia oamenii, tineri sau bătrâni, cari merg în pas cu vremea şi cari vorbesc nu în numele clubului, ci în numele durerilor şi nevoilor neamului.

Ţăranii şi muncitorii numai pe aceşti oameni îi mai ascultă. După ei, numai este decât anarhie. Iată de ce peisagiul electoral al democraţiei nu mai prezintă nici o importanţă. Şi iată dece, ceiace este foarte semnificativ, schimbările de guvern în democraţie nu mai interesează, cu atât mai mult, cu cât ele, în ultimul timp, nu aduc nimic nou.

Trăim vremuri în cari destinele neamului încrucişează cele mai ascuţite săbii.

Ştefan Ionescu

Imperialismul galben

Războiul chino-japonez, început în forma unui conflict local care părea să nu aibă urmări prea mari, se desfăşoară azi cu o amplitudine ce ameninţă pacea lumii.

In timp ce Europa se epuizează în certuri şi tratative diplomatice nesfârşite, la hotarele ei de către extremul orient se ridică tot mai puternică şi mai stăpână pe acţiunile şi scopurile ei, o nouă Mare Putere, care într'o jumătate de veac a reuşit să-şi organizeze şi să-şi rotunjească astfel forţele, încât se simte în stare să arunce provocarea ei, tot restului lumii.

Procesul social ce se desfăşoară astăzi în extremul orient îşi are un tâlc pe care puţini îl pot pătrunde şi un mers pe care şi mai puţini îl pot prevedea. Politica expansionistă a Japoniei ascunde, sub aspectul ei de revendicări de drepturi economice, un imperialism viclean ce lucrează din umbră la împlinirea unui plan precis ce va să aducă realizarea unui mare şi invincibil imperiu al rasei galbene, pentru a fi opus, mâine, tuturor intereselor rasei albe.

Un imperiu chinez cu 455 de milioane locuitori, în forma lui de astăzi, cu o dezorganizare completă din punct de vedere administrativ şi social, nu poate însemna nici când un pericol. Pe când un imperiu chino-japonez de 640 milioane locuitori, cu organizaţia de acum a Japoniei, poate însemna oricând o primejdie pentru o Europă cu 500 milioane de locuitori divizaţi pe naţionalităţi în continuă discordie între ele. Iată problema viitorului.

Atitudinea de astăzi a Japoniei care, profitând de disensiunile şi greutăţile diplomaţiei europene, aruncă mănuşa provocării celor mai mari puteri navale ale lumii, prin încălcări ale drepturilor stabilite pentru concesiunile internaţionale, se va incumeta mâine, când acţiunea ei imperialistă va fi fost desăvârşită în China, să ţină piept oricărei puteri de pe glob şi să-şi afirme o politică proprie, impunând-o cu forţa şi statelor de rasă albă.

Fireşte, astăzi planurile imperialiste ale Japoniei pot fi uşor distruse. O parte din forţele navale ale Angliei şi Statelor Unite deplasate în apele Chinei şi toată aroganţa imperialistă a Japoniei se va desumfla subit.

Poate însă, în momentul de faţă, Anglia, care se găseşte în Europa şi în Mediterană prinsă în încălcirea unei acţiuni aproape de nerezolvat, să facă acest act de autoritate? Cu spatele descoperit oricărei surprize, o astfel de acţiune este imposibilă. Şi Statele Unite, pot face singure acest gest? Evident, nu!

De aceia şi atitudinea de astăzi a Japoniei.

Greşelile unei politici lipsite de sens practic şi de moderaţia unei înţelegeri a realităţilor, le va plăti Europa într'un viitor nu prea îndepărtat. Fiecare din statele ce-şi disputâ azi o supremaţie fictivă va avea de suportat mâine capriciile şi ameninţările imperiului galben.

Rândurile acestea pot avea aerul unei profeţii riscate, totuşi ele zugrăvesc o realitate în mers. Alte generaţii o vor verifica.

Petru Bănescu

Cămaşa de forţă

A mai venit şi pela noi!

D. N. Titulescu a sosit aseară în Capitală.

Cu prilejul acesta, se zice că o gazetă geneveză ar fi scris:

„D. Nicolae Titulescu a plecat în străinătate"...

Şi d. Argetoianu

Ziarele scriu că la faimosul pact de neagresiune a aderat şi d. Costandin Argetoianu.

A iscălit şi el — cum s'ar spune — cu amândoi pumnii!

Intre Iuliu Maniu şi Ion Luca...

D. Iuliu Maniu, în discursul kilometric pe care l-a ţinut deunăzi la inscăunarea sa ca preşedinte, a rostit şi următoarele cuvinte. Citâm după „Dreptatea":

„Partidul nostru, la înfăptuirea sa în 1848, a avut ca bază ideea naţională, nu numai în sensul politic, etc. Domn'lor, sunt ob'snuit să vorbesc clar. Vă declar d-voastră, în mijlocul vâltorilor demagogiei, că *eu nu sunt entuziast şi nu sunt nici un fel de anti. Eu sunt pro pentru neamul românesc".*

...Vă aduceţi aminte de eroul lui Caragiale? Eu şi familia mea dela pazopt. Care nu zunt entuzeast si nu zunt niţiun fel de anti. Eu sunt pro...

Tradiţia revoluţionară

Ultimul deceniu al istoriei româneşti e un nod de răscruce şi un sâmbure de furtună. In substanţa lui temporală s'a concentrat, la vulcanică presiune, cea mai pură esenţă a vieţii româneşti. Gândiţi-vă ce bogată în frământări şi ce turburată în adâncuri s'a desfăşurat existenţa noastră etnică începând cu anii imediat următori războiului. Atunci, probabil, prea puţini erau conştienţi de grandoarea subterană a epocii. Astăzi însă, faptele parcă au devenit ceva mai limpezite. Procesul transformărilor îşi descoperă din ce în ce mai luminoasă noima încert întrevăzută. Evoluţia se împlineşte şi ne oferă întâile prinosuri.

Momentul întregirii geografice a fost ceva cu desăvârşire nou pentru România. O realitate creatoare care a sdruncinat, ca o comoţie recrudescentă, toată fiinţa neamului, din rădăcini până'n înaltul creştetului. Sdruncinarea aceasta s'a răspândit fulgerător, preschimbându-se într'o prezenţă organică a ţării. Ea se confundă cu un adevărat botez de suferinţă unanimă a naţiunii. Prima generaţie a patriei eliberate şi-a crescut copilăria şi tinereţa în spiritul ei tragic.

Fără îndoială că obiectiva dialectică a istoriei aşa trebuia să fie: consecventă întotdeauna liniei sale care transcende fatal finalităţile umane. Şi tocmai deaceea vremea pe care a trăit-o România după supremul act al desrobirii, deodată cu bucuria frenetică a sufletului smuls din sclavie, ne-a adus şi csânda unor experienţe profunde.

Din alipirea provinciilor transilvănene la trunchiul micului regat, s'a plăsmuit un organism nou, mare şi de o altă structură decât aceia din trecut. România de după război nu este suma mecanică a părţilor disparate ce o compun. Ea este o sinteză vie în care fragmentele alcătuitoare s'au sudat lăuntric, căpătând fiecare o menire funcţională, valabilă numai în măsura în care serveşte existenţa supremă a totului. Intrepătrunderea elementelor autohtone, care constituiesc temelia spirituală a statului rezultat de pe urma redobândirii teritoriale, era chemată să creeze o nouă orânduire colectivă, radical deosebită de ceeace avusesem înainte. Această orânduire trebuia să-şi aibă legile şi criteriile ei proprii. Truda de a le găsi şi de a le aplica durabil, feriţi de riscul catastrofal al greşelii, insemnează însăşi perioada desorientării noastre sub valurile involburate ale căreia se ascundeau dârele de lumină ale viitorului. Desorientarea aparentă era deci inexorabilă, era consecinţa severă pe care o necesita chiar ceasul celei de a doua naşteri a ţării.

In răstimpul ăsta dramatic, eforturile sincere au alterat cu cele mai condamnabile erori. Am asistat la încercări de tot soiul. S'au propus soluţii cu nemiluita şi s'au rostit programe, unele utopice, altele perfide. Paralel însă şi oarecum explicabil, politicianismul a degenerat în demagogie şi simţul demn al responsabilităţii s'a năruit în noroiul necinstei.

O singură linie s'a desprins dârză în haos. Linia de avânt cuceritor şi de jertfă a generaţiei studenţeşti, al cărei duh nutreşte astăzi fanatismul revoluţiei naţionaliste. Tinerii aceia care luptau în batjocura nevrednică a oficialităţii şi sub prigoana criminală a stăpânitorilor, erau atunci instrumentele oarbe ale istoriei. Instinctul pământului vorbea în ei aşa cum tăria gliei vorbeşte în frumuseţea coroanei ridicată spre cer.

Tinerii revoluţionari de acum 12 misiunea de a fi creatorii vieţii sintetice româneşti şi făuritorii de forme ai organizării ei în cadrul vast al politicii de stat, continuând astfel o tradiţie, o existenţă etnică adaptată cerinţelor ivite. Revoluţia, aşa cum apare în sensul ei de origine, nu aşa cum a denaturat-o ideologia democrată, este o permanentă dinamizare generatoare a naţiunii. Adică o mişcare a neamului pe coordonatele specifice ale fiinţării lui istorice. Teoria saltului revoluţionar se înfundă în absurd şi în ficţiune: un exces inutil al aberaţiilor progresiste. Ea poate periclita dezastruos evoluţia vitală a colectivităţii. Tradiţia nu exclude creaţia revoluţionară, dimpotrivă, o implică, o atrage după sine în chip implacabil.

Saltul se face în gol şi către gol, către neant. Revoluţia ţâşneşte din realitate pentru realitate.

Cine vrea să fie purtătorul de glas al unei ursite autentice, trebuie să refuze integral ispita aventurilor iluzioniste. Naţiunea este un tot concret ,o realitate. Gândurile sacre de a-i proecta noui direcţii de devenire de aici pornesc şi tot aici sunt chemate să se reîntoarcă.

Vrem să fim altceva decât ce suntem? Foarte bine. Dar niciodată să nu dorim să fim ceeace nu ne este hărăzit, ceeace respinge logica destinului de dincolo de noi. In cazul ăsta revoluţia se termină în nebuloasă iar fanatismul în nebunie.

Septimiu Bucur

SPORT

La sfârșit de sezon

„Venus", campion de toamnă

— Răsplata unei activități merituoase —

Etapa de Duminică a avut darul să clarifice situația „leaderilor" campionatului, la sfârșitul acestui sezon.

„Venus" în seria II și „Amefa" seria I au reușit să-și consolideze definitiv poziția în clasament.

„Amefa" se află la un punct diferență de „Victoria" fără însă a fi amenințată. Dealtfel ambele echipe au terminat de disputat matchurile.

„Venus" mai are o partidă restantă cu „Sp. Studențesc" pe care chiar dacă o pierde, nu pierde titlul de campion de toamnă.

Victoria la scor obținută în dauna Ripensiei, a fost determinantă. Este cea mai valoroasă isbândă obținută în decursul acestui campionat.

Dealtfel „negrii" se pot mândri cu rezultatele obținute. Nici o înfrângere în acest tur, este o performanță cu care nu se poate lăuda nici o altă echipă.

Titlul de campion de toamnă este cea mai meritată răsplată adusă conducătorilor și jucătorilor pentru seriozitatea și sârguința cu care au înțeles să-și facă datoria.

Dealtfel echipa campioană a rămas singura care a depus, și în actualul campionat, un egal interes pentru ridicarea clasei soccerului românesc.

Celelalte, s'au complăcut în situația pe care au avut-o în trecutul campionat, atât în ceace privește jucătorii cât și în rest.

Iată dar că la sfârșitul unor eforturi merituoase, răsplata nu întârzie să vină niciodată.

N. D.

Ultima etapă

Programul Divizionar de Duminică 5 Decembrie

DIVIZIA NAȚIONALA A
Seria II-a

Venus-Sportul Studențesc la București.
ACFR-Universitatea, la Cluj.
Ripensia-Juventus la Timișoara.

DIVIZIA NAȚIONALA B
Seria Estică

Gloria C.F.R.-Telefon Club, la Galați.
DVA-Sporting, la Galați.

Seria Vestică

CAMT-Rovine Griviția, la Timișoara.
Prahova-Tricolor, la Ploești.
UDR-Stăruința, la Reșița.

Humi și Bodola, în echipa de hockey a „Venus"-ului

După cum am anunțat, campionii naționali au luat hotărirea de a înființa pentru anul acesta o secție de hockey.

HUMIS

Cu organizarea acestei secții a și fost însărcinat excelentul half al Venus-ului, Andrei Bărbulescu. Putem anunța acum că din această formație vor face parte și excelenții atacanți ai „Venus"-ului, anume Humi și Bodola.

Dat fiind realele calități ale acestor jucători, nu este exclus să-i vedem reeditând frumoasele performanțe realizate în domeniul football-ului.

Ecouri

— IN MATCH AMICAL s'au întâlnit la Oradea C.A.O. și Crișana. După un match destul de frumos, echipele au terminat la egalitate, rezultatul final fiind: 3—3.

*

— IN CADRUL turneului întreprins de F. C. Austria, în Iugoslavia, a terminat la egalitate cu Gradjanski.

*

— DEPLASÂNDU-SE la Ploești, Sp. Studențesc a întâlnit echipa din Divizia B Prahova, căreia i-a cedat la scorul de 5—3 (5—2).

*

— ECHIPA engleză Arsenal, jucând la Paris, a reușit, după o frumoasă demonstrație, să învingă pe Racing Club Paris ,cu scorul de 2-0.

Sp. - Studențesc și Venus nu au teren

Campionatul național programează pentru Duminecă în capitală partida dintre Venus și Sp. Studențesc. Cum toate partidele pe care le-au avut de susținut în capitală, campionii le-au jucat pe A. N. E. F., terenul lor fiind în reparație, ar urma ca și matchul pe care-l susțin contra studenților să-l joace tot pe Stadionul A. N. E. F. Cum însă actualmente și acest stadion se află în reparație, problema terenului unde se va disputa acest match se pune din nou, cu atât mai mult, cu cât Venus-iștii nu înțeleg să dispute acest match pe alt teren. Rămâne de văzut însă până Duminecă cui i se va da dreptate.

Incă nu s'a clarificat litigiul cu Egiptul

Se cunosc tergiversările cari au caracterizat întâlnirea noastră cu Egiptul, în cadrul campionatului mondial.

Noi am cerut data de 10 sau 12 Decembrie. Egiptenii n'au fost de acord.

Am intervenit la F. I. F. A., spre a aplana conflictul.

Federația internațională, prin d. dr. Schricker, a decis ca matchul să se joace la 17 Decembrie, anunțând despre aceasta și Federația egipteană. Noi am fost de acord cu această dată.

Iată însă că nici această soluție nu e admisă de Egipt.

Ieri au trimis o adresă prin care cer ca dată de disputare a partidei eliminatorii, 17 Ianuarie, dată pe care erau convinși că noi nu o putem primi.

Se pare că „faraonii" vor să evite întâlnirea cu noi și umblă pe căi lăturalnice, când ar putea găsi o soluție mai onorabilă

La rândul nostru am cerut F. I. F. A.-ei să dea un ultimatum în acest litigiu care a început să devină supărător.

Străinătatea

Olanda - Luxemburg 4-0 (1-0)

Pentru eliminatoriile campionatului mondial, s'a disputat la Roterdam matchul internațional între Olanda și Luxemburg. După un joc de o factură superioară reprezentativa Olandei a reușit să învingă pe cea a Luxemburgului cu severul scor de 4-0, la pauză 1-0.

Portugalia-Spania 2-1 (0-0)

Echipele reprezentative ale Portugaliei și Spaniei s'au întâlnit într'un match amical la Vigo.

După un joc de toată frumusețea, Portugalia a reușit să învingă reprezentativa Spaniei cu scorul de 2—1; la pauză: 0—0.

Acest match a dat loc la o luptă aprigă, întrucât între aceste țări exista o veche rivalitate, Spania reușind regulat să dispue de reprezentativa Portugaliei.

Clasamente

	Italia					
Ambrosiana	11	7	3	1	24:10	17
F. C. Torino	11	6	3	2	17: 9	15
A. S. Roma	11	6	2	3	19	14
F. C. Genova	11	5	4	2	16	14
Lazio	11	4	5	2	15	13
Triestina	11	4	5	2	18	13
F. C. Milano	11	5	3	3	15	13
F. C. Bologna	11	6	1	4	18	13
Juventus	11	4	4	3	14	12
Bari	11	3	3	5	12	9
F. C. Neapoli	11	3	2	6	15	8
Linguria	11	3	2	6	11	8
Lucchese	11	2	4	5	10	8
Fiorentina	11	2	3	6	11	7
Livorno	11	1	4	6	10	6
Atalanta	11	2	2	6	7	6

	In Ungaria					
Ungaria	*12*	*9*	*3*	*0*	*49*	*13*	*21*
Ferencvaros	*11*	*10*	*1*	*0*	*38*	*21*	*21*
Ujpest	*12*	*8*	*2*	*2*	*44*	*16*	*18*
Kispest	*11*	*7*	*1*	*3*	*30*	*26*	*16*
Phoebus	*10*	*6*	*2*	*2*	*24*	*12*	*14*
Electromos	*11*	*6*	*2*	*2*	*24*	*12*	*14*
Nemzetti	*10*	*4*	*4*	*2*	*27*	*27*	*12*
Szuerketaxi	*11*	*2*	*4*	*5*	*26*	*32*	*8*
Töerekwes	*11*	*3*	*1*	*7*	*21*	*30*	*7*
F. C. Szeged	*11*	*3*	*2*	*6*	*19*	*23*	*8*
Budafok	*11*	*3*	*1*	*7*	*16*	*28*	*7*
Budai	*11*	*1*	*2*	*8*	*16*	*30*	*4*
Bocskay	*11*	*1*	*1*	*9*	*10*	*31*	*3*
E. T. O.	*11*	*1*	*0*	*10*	*13*	*51*	*2*

F. C. Rapid în turneu

După cum am anunțat printre cluburile cari s'au resimțit de pe urma noului formule este și F. C. Rapid care cu greu a putut acoperi cheltuelile ivite cu ocazia actualului campionat. Pentru aceasta a perfectat un turneu în Franța și în Nordul Africei unde va pleca în ajunul Crăciunului.

Mișcarea LITERARA și artistică

Expoziția El Greco dela Paris

Expoziția El Greco de la Paris s'a prelungit până la mijlocul lui Decembrie. In ultima vreme ea s'a îmbogățit cu noui opere împrumutate de muzee și colecții particulare, printre care un tablou de o deosebită valoare, înfățișând *Desbrăcarea lui Iisus („Esposito")*, provenind din Muzeul de la Lyon.

Printre articolele și studiile mai însemnate, apărute în ultima vreme asupra Expoziției, și ocupându-se în deosebi de operele din colecția noastră regală, trebuesc amintite admirabilul studiu al d-lui *Jean Babelon*, apărut în „Gazette des Beaux-Arts", studiu care se ocupă mai cu seamă de elementele bizantine ale stilului acestui artist; articolul d-lui *Jacques Guenne* apoi, în revista „L'Art vivant", în care El Greco este judecat în ansamblul picturii europene din Renaștere; articolul d-lui *Alexander Watt*, în revista „Apollo" de la Londra; un alt articol în „Pantheon" de la Muenchen, amândouă ocupându-se în special de operele expuse la Paris, și studiul d-lui *Georges Grappe*, Conservator al Muzeului Rodin de la Paris, care, în două numere din revista „La belle France", încearcă a da o definiție operei artistului pe temeiul picturilor expuse la Paris.

O lucrare consacrată numai tablourilor lui El Greco din colecția noastră regală a apărut de asemenea recent într'un volum din colecția „Les grandes oeuvres d'art" a editurii „La Connaissance" de la Bruxelles, lucrare semnată de d. Al. Busuiocеanu, căruia se datorește și organizarea expoziției de la Paris.

Bursele Gh. „Vernescu" acordate de Academia Română

Academia Română are de acordat, prin concurs, două burse. „Gh. Vernescu" :

1) O bursă de 3000 (trei mii) lei lunar unui student, cetățean român, din anul I al Facultății de Drept din București, *pe timp de 4 ani. Concursul se va ține la Academia Română și va consta din probe de limba latină, istoria universală și noțiuni de Drept constituțional, administrativ și civil, după programele de liceu.*

2) O bursă de 3000 (trei mii) lei lunar unui student, cetățean român, din anul I al Academiei de înalte studii comerciale și industriale din București. *Durata bursei va fi de 4 ani. Concursul, care se va ține la Academia Română, va consta din probe de limba română, istoria universală și noțiuni de economie politică, după programul de liceu.*

Data ținerii concursului pentru ambele burse se va anunța la timp.

Inscrierile pentru concurs se fac până la 20 Decembrie a. c. la cancelaria Academiei Române, în București, Calea Victoriei No. 125, de unde se pot lua și toate informațiile.

O nouă lucrare a d-lui Claudiu Isopescu

In colecția „PICCOLA BIBLIOTECA ROMENA", publicată de Institutul „EUROPA ORIENTALE" din Roma, a apărut sub titlul „LA STAMPA PERIODICA ROMENO-ITALIANA IN ROMANIA E IN ITALIA" un volum de 366 pagini al d-lui CLAUDIU ISOPESCU, titularul catedrei de limba și literatura română la universitarea din Roma, cu o frumoasă închinare marelui nostru savant, d. prof. N. Iorga. Distinsul învățat român examinează toate ziarele și revistele româno-italiene apărute dela 1840 în România și dela 1872 până în zilele noastre în Italia, scoțând astfel în relief activitatea tuturor italienilor și românilor cari au contribuit prin presă la cunoașterea și la colaborarea dintre cele două popoare pe teren cultural, economic și politic. O atenție deosebită a acordat d. Isopescu luptelor naționale comune date de italieni și români pentru desrobirea fraților lor de sub jugul imperiului habsburgic, arătând nobila și generoasa acțiune desfășurată în Italia de mulți oameni politici și publiciști italieni. La sfârșitul cărții, d. Isopescu reproduce câteva articole publicate de intelectuali, studenți și diplomați români în presa italiană pentru a arăta cum își împlineau în trecut românii datoria față de țară și de neam și pentru a da în acelaș timp un exemplu de urmat acelora cari în străinătate au frumoasa însărcinare să facă cunoscute, la nevoe să apere de atacuri nedrepte, țara și poporul românesc. Interesanta și erudita lucrare a d-lui prof. Isopescu aduce un aport important pentru istoria trecutului mai apropiat și a legăturilor dintre cele două popoare surori.

„Ziarul Românizarea"

A apărut ziarul „ROMANIZAREA" de sub direcția d-lui AL. BERTEA, cu următoarele articole: 1 Decembrie, ziua antirevizionismului de Al. Bertea. *Apașii dela Soc. de Telefoane de* N. Crevedia. *Haos cultural de* Prof. Pimen R. Constantinescu. *Adevărata educație națională, de* Col. N. Petrescu. *Meritoase întreprinderi românești de* Prof. univ. I. Ol. Ștefanovici. *Politica de partid și Cooperația de* Prof. C. Popescu Bălteni. *Gravă problemă națională de* C. Nicolau Stroești. *Streinii de neam în literatura noastră de* St. Pop. Segarcea. *Cărțile bune de* Marin Radu Voinea. *Mișcelanea de* Prof. Martinescu Asău. *Știri din Cluj, din Putna, etc. Cronică politică, literară, dramatică, etc.*

„Românizarea" conservă nota doctrinară, unită cu o intransigență docentă care-i face cinste.

Aspecte, Insigne, Comentarii

„Albe"

— volumul de poeme al d-lui Zaharia Stancu, apărut de câteva zile în librării, este cea mai proastă carte de poezii din ultimii ani.

Se vede treaba că bosorogii jidoviți car iau încuviințat chinuirea hârtiei și au dat autorului pentru fiecare „ALBĂ" câte o „ALBASTRĂ", sunt hotăriți să-și respecte programul.

Ptiu !

„Decalogul"

— *săptămânalul de atitudine creștină de sub direcția d-lui Eugen Potoran, a apărut de curând cu acelaș scris viguros care ne-a făcut să însemnăm aici numai cuvinte de laudă.*

Colaborează d-nii: EUGEN VICTOR POPA, EUG. POTORAN, MARCEL OLINESCU, S. TURDUREANU, TEODOR RADU, ION TUDOSE, PR. OCTAVIAN POPA, etc.

O singură întrebare: cine e d. F. LUZIS?

„Tribuna tineretului"

— gazetă curajoasă și de afirmare tinerească, a apărut azi în primul ei număr.

„Tribuna tineretului" este o adevărată revelație, prin felul îndrăzneț, în care atacă problemele, ce se leagă de viața tinerimii noastre naționaliste.

Este suficient să amintim, în acest sens, articolul d-lui docent dr. V. Trifu: „Rolul tineretului?", și pe acela al d-lui Iancu Tulnic: „In jurul unui triumvirat politic". D. Mihail Daneș semnează un articol intitulat: „Rușine, d-le Cantacuzino!", cât și un impresionant și original reportaj privind crâmpeie din viața tineretului universitar.

Dintre celelalte distinse colaborări mai notăm: Ion Hodoș: „Satul ardelean", Octavian Ludu: „Pagina tineretului ardelean", I. Morel: poezii, etc.

Desene: Petre Lazăr și M. Olinescu. 8 pagini în culori, cu numeroase clișee și vignete, 3 lei.

„La post"

— săptămânal politic, economic și social, scris în limba română și germană, a apărut ieri cu un bogat sumar.

Colaborează d-nii: Gh. Adamescu-Proca, Pr. Dom. Ionescu, A. Străuț, Ștefan Corbu, I. Brumaru, etc.

In primele zile

— ale lunii Decembrie a. c. se va deschide, în sala Dalles, expoziția de pictură a d-lui George Nichita și cea de sculptură a d-lui Mihai Onofrei.

Având în vedere sincera prețuire de care se bucură acești doi artiști, precum și faptul că ei vor expune lucrări alese din ultimii zece ani, expoziția va fi un important eveniment plastic al anului 1937.

„Cântec de stepă"

— *se numește ciclul de poezii primit dela d-șoara E. V. studentă din Chișinău.*

Revăzute, poezitle ar putea fi publicabile. Fiindcă d-șoara E. V. are talent.

„Murmur"

— *revista soc. literare* „Carmen Sylva" *a liceului de fete* „Domnița Ileana" *din Bălți, este una dintre cele mai bune publicații editate de școlari. Cele 32 pagini freamătă de tinerețe și seninătate.*

Ultimul număr primit la redacție, începe cu un frumos și simțit articol: „Voevodul tinereții noastre", *scris de d-șoara profesoară TALIANA GALUȘCA. (Ce bine îi stă unei profesoare lângă elevele sale!).*

Restul revistei e completat cu versuri și schițe de elevele: Negulescu Zinaida, Gheorghiță Silvia, Oprea Serafima, Bejan Lidia, Nimfa Concimar, Stavschi Ira, V. Alexandru, Cotliar I., Burdujan; Teodoru *etc.*

D. E. Ar. Zaharia

— poetul de autentică inspirație românească, publică în ultimul număr al revistei *„Festival"* din Silistra următoarea poezie intitulată *„Halucinație"* pe care o reproducem în întregime:

Ingerii colindă afară
Lerui — Doamne din bătrâni
La o casă solitară
Fără garduri, fără câini.

Cum încep a picura
Melodiile albastre,
Fata prinde-a tremura
Ca și lujerul din glastră.

Dar când iese alba lună,
Ochii plânși de dor n'o simt.
Două stele stau s'apună
După colnicul de-argint.

„Ideea Liberă"

— *revista naționalistă de înaltă ținută intelectuală, a apărut cu următorul sumar:*

Ioan Al. Brătescu-Voinești: *Reflecții asupra libertății.*

Radu Gyr: *Copii, părinți, profesori;* C. Fântâneru: *Înțelesul vieții lui Clemenceau;* Simion Stolnicu: *O veche unitate biologică românească;* Vintilă F. Pantazopol: *Licheaua politică.*

Serbarea dela liceul din Ploești

Ploești, 29. — De curând a avut loc la liceul *„Sfinții Petru și Pavel"* din orașul nostru sărbătorirea a 10 ani dela absolvirea liceului de către promoția 1927.

Au luat parte aproape 30 de foști elevi din această promoție și membrii corpului profesoral în frunte cu d-nii: *Stoica Teodorescu,* directorul liceului, *Ion Danielescu* și *Theodor Vasilescu,* profesori.

Revederea a fost un frumos prilej pentru a se vedea ce au făcut în zece ani de luptă pentru viață foștii camarazi.

S'a făcut apelul promoției și s'au păstrat câteva momente de tăcere în amintirea profesorilor și foștilor colegi trecuți în lumea veșnică.

A ținut o frumoasă cuvântare d. Stoica Teodorescu, directorul liceului, după care d. dr. Jean Ștefănescu a rostit următoarele:

„S'au schimbat mult lucrurile de când am terminat liceul. Eram atunci generația fără ideal. Acum ne găsim într'un complex de evenimente. Au intervenit mișcări naționaliste, etichetate într'un fel sau în altul, și s'au produs precizări de regim democratic sau social-comunist.

In această fierbere de idei și fapte ne găsim noi de o bucată de vreme.

Aci însă, ne găsim cu amintirile noastre cari ne apropie, fără să ne dăm seama, împotriva schimbărilor petrecute în noi.

Simțim cum suntem angrenați cu toții în mișcarea acestui organism social care e țara. Și dela noi, cari nu suntem bătrâni, dar nici prea tineri, se atepată înălțarea prestigiului țării; noi putem să-i mărim creditul moral.

Să nu lăsăm să se creadă, iubiți colegi, că această sărbătorire a noastră este numai prilej de petrecere și glume. Să ne gândim la ceeace facem și la ceeace ar trebui să facem ca să ne putem socoti cu rost pe lume în țara noastră. E de ajuns oare să avem ce mânca?

Avem datorii față de colectivitatea în mijlocul căreia trăim.

Suntem generația de după războiu, suntem cei dela cari se așteaptă consolidarea României întregite. Să ne arătăm demni, să nu lipsim dela datorie. Fiecare cât poate și fiecare să ne scrutăm sufletul ca să descoperim în el grăuntele iubirii de țară. Aceasta ne este datoria și ea se cere împlinită azi mai mult ca oricând.

Pornind cu gândul să fim de folos patriei, să nu uităm pe acei ce ne-au deschis mintea și inima, și să le mulțumim din toată inima, cu toată sinceritatea și căldura fiindcă și-au făcut datoria și și-au făcut-o cu dragoste.

Să ne îndreptăm gândul nostru către profesorii și colegii cari ne-au părăsit, trecând în lumea dreptilor.

Pe noi ne așteaptă viața să ne vadă muncind și punând o cărămidă mai mult la îndreptarea și ridicarea României. In unire, cinste și muncă ne stă valoarea. Să fim la înălțime, prieteni, să arătăm că suntem prahoveni și nu ne dăm înapoi dela îndeplinirea datoriei.

Peste 10 ani, să arătăm fiecare ce am făcut".

A vorbit apoi d. Ion C. Ionescu, doctor în litere dela Sorbona, după care a urmat un banchet colegial.

DE LA O ZI LA ALTA

TEATRU

OPERA ROMANA: Othelo.
TEATRUL NAȚIONAL: Vreau să trăiesc.
STUDIO NAȚIONAL: George și Margaret.
REGINA MARIA: Stăpâna din la Paz.
COMOEDIA: Problemă de rezolvat.
TEATRUL ALHAMBRA: Expoziția Alhambra.
TEATRUL MODERN: „Noaptea de 13...", comedie polițistă în 3 acte. matineu și seara.
VOX: Program de varietăți (Music-hall).

CINEMA

ARO : Burgtheater.
CARLTON: Greșeli ce nu pot fi iertate cu Francis Farmer și Fred Mac Muray.
SCALA: Sub roba roșie.
REGAL: Abuz de încredere cu Danielle Darrieux și Charles Vanel și jurnal.
TRIANON: „Serenadă", jurnal și completare colorată : „In țara albinelor".
CAPITOL: India în flăcări, jurnal și complectare.

ARO Burgtheater și completare

FEMINA: Invitația la dans, complectare și jurnal.
A.R.P.A.: Misiunea Locot. Perry cu Robert Taylor și Barbara Stanwyck, jurnal și completare.
ROXY: India în flăcări, jurnal și complectare.
FORUM: Perlele Coroanei, jurnal și complectare.
OMNIA: Ultimul tren din Madrid și compania Titi Mihăilescu.
DICHIU: Trăim numai odată și Copii de vânzare.
CITY: Fiul meu d. ministru și Vinovatul.
CINEMA ELYSEE: „Serenada", jurnal și complectare colorată „In țara albinelor".
NISSA: Un bărbat original și Tavernele din San Francisco.
MARCONI : Joshiwara, jurnal și revistă.
MODEL: Veniți cu flota și Prizoniera din junglă.
COTROCENI: Subjugat de tine și Sherlock Holmes.
FRANKLIN: Prinț și cerșetor, complectare.
DARLY: L-am întâlnit la Paris și Copilul elefantului.
PACHE: Oameni noi și Ramona.
TRIUMF: Istoria se scrie noaptea, cu Charles Boyer și Banii însângerați.
ORFEU: Drumul durerii și Shanghai sub gloanțe.
MILANO: Romanul unui trișor și Mâinile lui Orlac.
AIDA: Refugiata din Schanghai și Pat și Patachon.
CENTRAL: Aur chinezesc, Calul Rex și revistă.
VOLGA (Dorobanți): S'au întâlnit la Paris și Oameni după gratii.
ȘIC: Copii de vânzare și Dragoste în taxi
DORY: Schanghai sub gloanțe.
Simfonia Alpilor și revistă.
UNIC: Frații Karamasoff, Escapada și jurnal.
DIANA: Granița însângerată și Circul Veseliei cu Pat și Patachon.
LILLY: Imi dau inima mea și Curierul din California.
FLORIDA: Sonata Kreutzer și Crima d-rului Sertorius.
LIA: Curierul din Londra, Copiii căpitanului Grant și jurnal.

RADIO

Marți 30 Noembrie 1937

14.10. Ora. Mersul vremii. Bursa. Radio jurnal.
14.30. Continuarea concertului.
15.00. Actualități străine, radiofonice.
18.00. Ora. Mersul vremii. Poșta tehnică.
18.15. Concert de după amiază. Muzică spaniolă (discuri).
19.00. Actualități artistice.
19.15. Muzică din instrumente diferite (discuri).
19.45. Filosofia populară: soarta și norocul de Ovidiu Padadima.
20.00. Mari virtuozi (discuri).
20.20. Arturo Bonucci (violoncel).
UNIVERSITATEA RADIO
21.00. Palatul minune al descoperirilor, dela Expoziția din Paris, de prof. Gh. Marinescu.

CAPITOL SI ROXY
INDIA IN FLACARI
jurnal și complectare

RADIO ROMANIA

21.15. Festivalul Liceului ortodox român „Andrei Șaguna" (transmisie dela Brașov): Pre Tine Te lăudăm de Gh. Dima (corul liturgic, cond. de prof. M. Reabciug); Heruvicul de Bortneanschi (corul liturgic); Mitropolitul Andrei Șaguna, de Ion Moșoiu, directorul liceului; Imnul Marelui Andrei de D. Cuntan (corul liceului, cond. de prof .N. Oancea).
In pauză: (22,05): Radio jurnal. Sport.
22.20. Continuarea concertului.

RADIO BUCUREȘTI

21.15. Concert de seară. Muzică de Verdi: D-na Emilia Guțianu, sopran, Nella Dimitriu, alto, George Ștefanovici-tenor și Șerban Tassian, bariton; orchestra Radio.
I. Traviata; II. Rigoletto· III. Puterea destinului; IV. Trubadurul.
22.30. Radio jurnal .Sport.

RADIO ROMANIA și RADIO BUCUREȘTI

22.45. Continuarea concertului din Verdi: V. Balul mascat.
23.00. Concert de noapte al orchestrei Vasile Julea, transmis de la restaurantul „Coșna".
23.45. Jurnal pentru străinătate în limba franceză și germană.

Miercuri, 1 Decembrie 1937

RADIO BUCUREȘTI, RADIO-ROMANIA

7.30. Deschiderea emisiunii. Gimnastică ritmică. Radio-jurnal. Concert de dimineață (discuri). Sfaturi gospodărești și medicale.
8.30. Inchiderea emisiunii.
13.00. Ora. Culturale. Sport. Cota Dunării.
13.10. Concert de muzică românească. Orhestra Ionel Cristea (voce: Petre Stamate).
14.10. Ora. Mersul vremii. Radiojurnal.
14.25. Continuarea concertului.
15.00. Actualități străine. Radiofonice.
18.00. Ora. Mersul vremii.
18.02. Concert de muzică românească (discuri).
19,15. Sonata nr. 3 în la minor, de George Enescu.
19.40. Istoria muzicii (VII): Figuri din trecutul muzicii românești: G. Dima: Cuvânt introductiv: I. Alex. Grozuță (canto).
20.45. Recital.
21. Concert de muzică românească din Ardeal și Banat. Orchestra Radio dirij. de Io. Ghiga: Balada Unirii de Aurel Bobescu (pentru sopran, cor și orchestră).
22. Concertul Soc. corale „România", cond. de N. Lungu.
22.30. Radio-jurnal: Sport.
22.45. Petrecere românească (discuri).
23.45. Jurnal pentru străinătate în limba franceză și germană.

Omnia Perlele Coroanei, jurnal și completare
FORUM Ultimul tren din Madrid și revistă

VIAȚA POLITICĂ

Când se va face dreptate lui A. C. Cuza...

— Datoria Parlamentului viitor. Un răstignit al idei naționale și o datorie a țării către conducătorul ei spiritual. —

Campania deschisă de noi pentru lămurirea procesului d-lui A. C. Cuza s'a bucurat de o călduroasă primire în întreaga țară. Scoaterea d-lui A. C. Cuza din Universitatea din Iași, necunoscută în aspectele sale rușinoase, a fost acum limpezită oarecum, prin destăinuirile de-aici, ca și prin declarațiile marelui nostru răstignit. N'a fost numai un act de criminală nedreptate, a fost, mai ales, o mișelie pe care au pus-o la cale răsbunarea judaică.

D. A. C. Cuza a fost îndepărtat din învățământ și i s'a furat catedra pe care o cinstește, ca nimeni altul, pentrucă prin cursurile sale, prin știința sa, a desvăluit în fața națiunii, imensitatea primejdiei jidănești. Nu i s'au putut găsi vinovății de ordin didactic. Iar participarea sa, ca autor moral, la mișcările studențești, n'a fost dovedită. D. A. C. Cuza n'a fost niciodată un agitator. A fost un gânditor. A fost un doctrinar. A fost un precursor. Antisemitismul său pornea din statistică: prin urmare n'ar fi putut nimeni să-i tăgăduiască temeinicia. Pentru a-l anula ca amenințare antijudaică, jidanii au plănuit asasinarea sa morală. Iar prin netrebnicile lor unelte, au reușit să-l evacueze din Universitate.

In Universitate sau în afara ei, A. C. Cuza a fost însă totdeauna acelaș: clarviziunea sa n'a fost de nimic eclipsată. Situațiile bune nu l-au domolit, iar durerea nu l-a doborît. A. C. Cuza a continuat să lupte. Ideile sale, avertismente altădată, sunt astăzi pe deplin confirmate de întreaga orientare politică a opiniei publice românești. A. C. Cuza a avut dreptate. Dar pentru această dreptate, pe care nimeni n'o mai tăgăduește astăzi, în 1925 A. C. Cuza a fost scos din învățământ.

Firesc ar fi, așa dar, să fie reabilitat omul care a suferit atât de mult pentru adevăr. A. C. Cuza nu e un ambițios. Dar țara s'ar desonora dacă n'ar repara infamia din 1925.

D. A. C. CUZA

Convinși că ne facem datoria, noi ne-am luat, pe umerii noștri, cinstea de a reda, prin campania noastră, ceeace se cuvine strălucitului profesor de românism dela Iași. Alături de noi am simțit în această vreme toată conștiința națională și sufletul întreg al poporului românesc. Scrisul nostru a avut ecou. Iar această mobilizare, a intelectualilor mai ales, va determina, cu siguranță, actul legal de mâine, prin care d. A. C. Cuza va fi repus în drepturile sale de cari a fost jefuit.

Criza politică prin care am trecut și campania electorală pentru alegeri, care se deschide cu atâtea nenumărate semne de întrebare, sunt motive care ne îndeamnă să suspendăm provizoriu această luptă, la care însă nu vom renunța de cât în ziua când vom putea spune: am biruit!

D. A. C. Cuza are dreptul să fie reintegrat. D. A. C. Cuza trebuie să fie rechemat la catedră pentru merite culturale și naționale excepționale. Nu va fi un triumf al său, va fi o cinste pentru țara în care un asemenea om, care se întâlnește prea rar, a fost isgonit dela catedră pentrucă rostise adevărul.

Simțirea românească întreagă e alături de suferința liniștită a lui A. C. Cuza. Și va fi datoria Parlamentului viitor să traducă în faptă voința populară. In ziua când se vor deschide nouile corpuri legiuitoare, vom relua lupta, pentru a determina, pentru a constrânge dacă vreți, pe aleșii națiunii să voteze un proect de lege prin care A. C. Cuza să fie rechemat la catedră. Și nu ne îndoim că vom reuși. Pentru că dreptatea e cu A. C. Cuza, iar Parlamentul de mâine, va reflecta în parte, prin reprezentanții mișcării de dreapta, gândurile țării.

Guvernul italian recunoaște statul Manciukuov

Roma, 30 (Rador). — *Agenția Stefani transmite:*

Guvernul italian a hotărît să recunoască statul Manciukuo.

Cu acest prilej contele Ciano, ministrul afacerilor străine al Italiei, a adresat următoarea telegramă d-lui Hirota, ministrul afacerilor străine al Japoniei:

„Sunt fericit să pot informa pe excelența voastră că din ordinul d-lui Musolini guvernul fascist a hotărît să procedeze la recunoașterea formală a statului Manciukuo și la crearea unei legații regale italiene în acest stat.

Consulul general italian la Mukden a fost însărcinat să notifice oficial această hotărire ministrului afacerilor străine al statului Manciuuo".

Contele Ciano a adresat în acelaș timp următoarea telegramă ministrului afacerilor străine al Manciukuo-ului:

„In momentul în care se stabilesc între cele două țări ale noastre legături regulate doresc să transmit excelenței voastre salutul cordial al guvernului fascist și al poporului italian împreună cu urările cele mai sincere pentru viitorul statului Manciukuo".

A intrat dihonia în organizația liberală guvernamentală din jud. Sibiu

— Familia dr. Eug. Piso s'a impus pe lista candidaților de deputați, peste voința comitetului... Prefectul Regman huiduit de peste 100 partizani învățători. Telegrame de protest către d-nii Gh. Tătărăscu și Dinu Brătianu —

SIBIU, 29. — Sâmbătă 27 c., a avut loc, în localitate, sala „Unicum", congresul comitetului organizației liberale - guvernamentale, pentru fixarea candidaturilor la Cameră și Senat.

In sala congresului, n'au fost lăsați să pătrundă decât membrii de absolută încredere, pe cari, „șefii" — dr. Piso, dr. Regman, dr. Bărbat și dr. Fruma, proprietarii vilelor, ridicate în vara aceasta, în str. Mihai Viteazul — contau că se vor supune orbiș, tuturor hotărîrilor, astfel că numeroși președinți de organizații comunale și cei peste 100 învățători, partizani ai fostului deputat Ion N. Ciolan, președintele Asociației învățătorilor din județul nostru și al celor din Ardealul întreg, au rămas, afară, în stradă.

CERBERUL PAZEA LA UȘE

In fața acestei situații, cei rămași pe dinafară, au încercat să forțeze cealaltă ușe a sălii *„Unicum"*, prin str. Regina Maria, dar ea era păzită bine, ca și prima, de un cerber, cât un munte, astfel că nu s'a putut intra sub nicio formă.

Membrii comitetului și învățătorii partizani ai deputatului *Ion N. Ciolan*, văzându-se puși la index, au început a vocifera, provocând tumult, în stradă, unde s'a strâns, în câteva clipe, mulți intelectuali și politicieni, din celelalte grupări, curioși să vadă ce s'a întâmplat.

La un moment dat străzile: Tribunei și Regina Maria erau masate de oameni.

FAMILIA DR. PISO, S'A IMPUS PE LISTA DE DEPUTAȚI PESTE VOINȚA COMITETULUI

Manevra a prins de minune, căci în această atmosferă, familia dr. EUGEN PISO s'a impus pe lista de candidați la Cameră, peste voința comitetului, punând la coadă pe singurul creator al cooperației în Ardeal cu scopul să scoată industria și comerțul din mâinile străinilor, pe d. Ion N. Ciolan, fost deputat în ultimii 4 ani și președintele învățătorimii ardelene. Pentru aceasta n'au fost lăsați în sală cei peste 100 învățători-partizani, din județ și președinții din comune. Prin urmare e clar ca lumina zilei; d. I. N. Ciolan, care trebuia să ocupe, cel puțin locul trei sau patru, de pe listă, a fost înlocuit cu junele avocat ION FRUMA, fiul d-nei Piso, pentruca „FAMILIA", să fie complect reprezentată, căci și la Senat, locul prim a fost dat unei rude apropiate, anume, d-lui GALEA, vicepreședintele comisiei interimare municipale, iar d-lui Piso, șeful organizației, locul doi, la Cameră, după d. Viorel Tilea.

PREFECTUL REGMAN, DR. PISO ȘI DR. BARBAT, HUIDUIȚI

Intr'un târziu, când „șefii": prefectul Regman, — autorul moral al manevrei — dr. Piso, președ. organizației, dr. Bărbat, președ. comisiei interimare municipale și al Camerei de comerț, au reușit să iasă afară în stradă, au fost apostrofați cu cele mai triviale expresii de învățătorimea înșelată, care s'a postat în fața localului „Unicum"... provocându-se astfel un enorm scandal, care, dacă cei „vizați" n'o luau din loc la repezeală, se transforma în păruială în toată regula.

TELEGRAME DE PROTEST CATRE D-NII GH. TATARASCU ȘI DINU BRATIANU

Cei peste 100 învățători, în frunte cu președintele lor, d. Ion N. Ciolan, au hotărît expedierea unor telegrame de protest, d-lor GH. TATARASCU și DINU BRATIANU, prin cari cer satisfacție, adică, d. *Ciolan*, să fie pus pe lista de candidați la Cameră, la locul cuvenit.

Coresp.

Un răspuns care taie

D. profesor N. Iorga publică în „NEAMUL ROMANESC" de aseară, sub titlul de mai sus, următorul articol:

„Venirea d-lui Iuliu Maniu la „conducerea" unui partid căruia îi falsifică și actele de naștere a trebuit să inaugureze o serie de acțiuni solemne și nule, așa cum se putea aștepta dela ciudata personalitate medievală, în sens ungar, a șefului.

„De aici și propunerea „pactului de neagresiune" care i-a adus două adesiuni de uimitoare naivitate copilărească și pe lângă aceasta, certificatul de fecioreînică moralitate, datorit virtuților sale ermetice.

„Dar iată că acelui care venea cu talgerul păcii electorale i-a ieșit în cale un om.

„E mareșalul Averescu.

„Și, într'o formă al cărui ascuțiș nu va fi fost simțit de acela pe care-l taie, i s'a răspuns că nu poate fi vorba de un astfel de pact decât între oameni cari până atunci nu știau ce e buna cuviință.

„Va fi „mulțămit frumos" domnul șef al „democrației"?

POLITICE

Mereu defecțiuni la georgiști

ORGANIZAȚIA georgistă din Covurlui a venit în partidul național-liberal.

D. Victor Stănescu, în cadrul unei ședințe solemne, a primit pe georgiști în organizație.

Noui senatori de drept

INALTA Curte de Casație a declarat senatori de drept pe d-nii Dem. Nicolaescu, fost președinte al Senatului și N. Chirculescu, fost ministru, cari au împlinit zece legislaturi.

Alte candidaturi liberale

PARTIDUL liberal a mai fixat, pentru Cameră, următoarele candidaturi: Timiș-Torontal, Hunedoara, Trei Scaune, Bacău, Odorhei, Covurlui, Roman, Botoșani.

Intrevederea Maniu - Titulescu

MIERCURI dimineață se înapoiază în Capitală d. Iuliu Maniu, șeful partidului național-țărănesc.

D-sa va avea, în aceeaș zi, o întrevedere cu d. Nicolae Titulescu.

Desinteresarea argetoianiștilor de alegeri

ARGETOIANIȘTII cred că nu vor lua cota de doi la sută în alegerile generale parlamentare.

De aceea, probabil, se desinteresează de campania electorală.

Un svon care nu e real

NU SE CONFIRMA svonul care a circulat aseară, că d. Ion Mihalache ar fi avut o întrevedere cu d-nii N. Titulescu și Grigore Iunian în casele unui fost ministru.

Svonul a fost lansat, desigur, de d. Grigore Gafencu, directorul ziarului „Timpul".

S'au prelungit permisele gazetarilor

PERMISELE de călătorie gratuită pe C. F. R. ale ziariștilor cari suplineau pe colegii lor parlamentari, au fost prelungite până la 31 Decembrie, când expiră cărțile de liberă circulație ale foștilor deputați și senatori.

Candidatura d-lui V. G. Bârcă e menținută

D. V. G. BARCA, subsecretar de Stat pe lângă președinția consiliului de miniștri, e îngrijorat de faptul că organizația d-sale din Orhei e frământată de mari nemulțumiri și-și vede candidatura periclitată.

Popa Cociujna, care i-a venit într'ajutor, nu-l poate salva...

Declarațiile d-lui Corneliu Z. Codreanu făcute reprezentanților presei

D. Corneliu Z. Codreanu, șeful mișcării legionare a convocat aseară la orele 6 pe reprezentanții ziarelor — cărora le-a făcut următoarele declarații:

D-lor ziariști,

„Știți că am încheiat un acord cu d-nii Iuliu Maniu și Gh. Brătianu.

Acest acord are ca scop: apărarea libertății și ducerea unei lupte electorale civilizate din care să lipsească denigrarea, neloialitatea și reaua credință.

Acordul prevede că fiecare din părțile contractante își va afirma ideologia sa proprie în fața țării, într'o formă de bunăcuviință și eleganță.

Deci acordul voește să realizeze două lucruri:

Libertatea de exprimare a judecății țării și în al doilea rând înlăturarea a tot ce ar putea împiedica o cât mai bună judecată a țării.

Adică ducerea bătăliei în câmpul ideilor cu înlăturarea desfășurării de patimi personale, cu înlăturarea relei credințe, cu înlăturarea violențelor, care toate împiedică totdeauna o bună judecată.

M'a mirat profund scrisoarea unui președinte de partid, în care spune că partidul său nu poate încheia un „Pact de neagresiune" care i se pare straniu și imoral cu un alt partid cu idei diametral opuse.

„Pact de neagresiune" nu în privința „ideilor" care, tocmai aceasta dorim, să se lupte libere, domnule președinte, ci pact de neagresiune în privința ghioagelor, în privința relei credințe, a atacului nesincer sau plătit.

Cum adică, este imoral ca cineva să invite chiar pe cel mai mare adversar al său la o luptă dreaptă, corectă, civilizată, și este moral, ca să-l ponegrească pe nedrept, să-l insulte, să-l colamnieze?

Este mai moral, să-l aștepți de după gard și să-l izbești cu ghioaga în ceafă?

Deci în cadrul acestui pact de neagresiune, care are ca scop nu părăsirea ideilor și credințelor noastre, ci tocmai afirmarea lor cât mai libere în fața țării, d. Iuliu Maniu a invitat pe ziariști și le-a făcut declarații în sensul ideilor sau credințelor sale Mi-am permis în cadrul aceluiași pact, ca să vă invit și eu pentru a-mi spune în fața țării ideile și credințele mele.

D. Maniu, afirmând punctul de vedere al partidului său în politica externă, a spus în esență: „Suntem alături de marile democrații ale Occidentului, suntem alături de Mica Înțelegere și de Înțelegerea Balcanică" și-și arată marele său atașament față de „Societatea Națiunilor".

Cu profund respect pentru d. Maniu, îmi permit să afirm că părerile mele sunt exact contrarii.

Eu sunt contra marilor democrații ale Occidentului, eu sunt contra Micei Înțelegeri, eu sunt contra Înțelegerii Balcanice, și n'am nici un atașament pentru Societatea Națiunilor, în care nu cred.

Eu sunt pentru o politică externă a României alăturea de Roma și Berlin. Alături de statele revoluțiilor naționale. In contra bolșevismului.

O spune un om care n'a călătorit și n'a cerșit nimic nici la Roma și nici la Berlin.

In 48 de ore după biruința mișcării legionare, România va avea o alianță cu Roma și Berlinul, intrând astfel în linia misiunii sale istorice în lume: apărătoarea Crucii, a culturii și a civilizației Creștine. Aceasta nu înseamnă că urîm Franța și poporul francez, căci el va face tot ca noi, reintrând și el în aceeași misiune istorică în lume. Ceeace este azi, este o simplă divagație iudeo-masonică, de care poporul francez în ceasul învierii lui se va scutura cu o energie hotăritoare.

In privința revizionismului afișat și speculat de d. Titulescu, Mișcarea Legionară afirmă că nici o revizuire de frontieră nu se va face în defavoarea României.

D. Maniu este pentru democrație. Eu sunt de părere exact contrară. Sunt contra democrației. După cum sunt și contra dictaturii. Sub aurora dimineții, se naște un alt sistem, nou, neîntâlnit până acum. Pentru acela sunt eu.

D. Maniu spune că partidul său va aduce justiție și toleranță pentru minorități.

Eu sunt pentru justiție, fără toleranță. Pentrucă am tolerat așa de multe încât suntem pe patul de moarte Mișcarea legionară va aduce justiție pentru români. Vorbesc de acea justiție de secole înfrântă în defavoarea neamului românesc, vorbesc de acele drepturi milenare ale românilor pe care ei trebue să și le recucerească, și pe care după cea mai severă aplicare a justiției, nu au a le împărți cu nimeni. Și mai cu seamă nu există nici o justiție, care să ne oblige a împărți drepturile noastre de stăpânire și conducere a țării, cu jidanii.

D. Maniu în partea finală susține după toate manifestările de până acum că țara este cu partidul său

Părerea mea este alta: Eu cred că țara este cu viitorul ei, adică cu mișcarea legionară.

Cu toate aceste diferențe mari de idei și de păreri, nu înseamnă că nu putem voi împreună alegeri libere tocmai pentru a putea vedea care este și părerea țării, și în orice caz nu înseamnă ca, dacă suntem de păreri diferite, să vie un al treilea să ne fure voturile și mie, și lui și țării.

Termin cu o declarație. Vorbesc despre d. Titulescu: Tinerimea română legionară, căreia i s'a răpit libertatea, care a fost schingiuită la 1933—1934 prin cea mai nemiloasă violență, pe orice listă ar fi ca să apară d. Titulescu, peste orice pact, îl va combate cu violența cea mai mare.

Intreaga tinerime se va prezenta în județele în care va candida și se va opune din toate puterile la reintrarea acestui om în politica internă a țării.

Cu d. Titulescu nu putem încheia decât un pact de agresiune.

Peste două zile voiu da o circulară prin care voiu da lămuriri mai ample asupra problemei jidovești și totodată voiu trata chestiunea: „Mișcarea legionară și Monarhia".

Iar peste o săptămână voiu da o circulară despre: „Partidul liberal și cuziștii".

București, 29 Noembrie 1937, ora 6.

Bătrâna cutră...

(Urmare din pagina I-a)

Geniul d-lui Maniu nu este de culmi; el are geniul văgăunii, geniul vulpii, adică forma inferioară, râioasă, a inteligenții.

Născut să fie un extraordinar prefect de poliție, sub un regim țarist — ca și d. Inculeț, și el un aziatic — d. Iuliu Maniu este totuși șeful unui partid politic de masse. Curioasă ființă. D. Iuliu Maniu este un șef ca acele mantale de vreme rea. Când s'au încurcat toate iețele partidului, e scos afară sfântul de la Bădăcin. Căci d. Iuliu Maniu LUCREAZA și el cu național-țărăniștii.

Și sfinxul știe să-și facă datoria. Iată, de exemplu, ultima sa acțiune politică: pactul de neagresiune.

De mult o fi clocit d. Iuliu Maniu formula aceasta la Bădăcin? Căci, trebuie să recunoaștem că, în spațiul ei de mică geometrie electorală, acțiunea este o adevărată lovitură de maestru. Partidul național-țărănesc, mai ales acum în situația de neadus la putere, se mai ținea pe o insulă de nisip. Puterea era în mâinile a trei personalități: d-nii Tătărăscu, Vaida și Iorga. Opoziția o formau: pe deoparte curentul naționalist puternic, reprezentat prin cele două partide: „Totul pentru Țară" și „Național-Creștin", și, de alta, partidul pornit spre dreapta al d-lui George Brătianu.

Cotoiul a mirosit pericolul și a propus pactul. Lafontaine s'a adeverit din plin.

Astăzi, arbitrul opoziției este d. Maniu. Într'un buzunar cu prestigiul mișcării legionare, iar în celălalt cu partidul suficient de corect al d-lui George Brătianu — d. Maniu e satisfăcut.

Ziarele scriu că d. Iuliu Maniu pleacă la Bădăcin. Bătrâna cutră și-a făcut datoria. Bătrâna cutră poate să piece...

N. Crevedia

Lecția Mareșalului

Cântând aliați pentru pactul său de neagresiune, d. Iuliu Maniu, în stil de cancelarie episcopească demn de cel mai dibaci și mai fudul grefier indescifrabil, s'a adresat și d-lui Mareșal Averescu. După răspunsul categoric și elegant de refuz al d-lui Octavian Goga, locvacele taciturn dela Bădăcin a primit reprica tăioasă ca o sabie de campanie a marelui nostru ostaș. Este, mai ales, în această politicoasă scrisoare, o lecție dură de cumințenie politică, o replică vânoasă, care se dă cui o merită.

— „Fără să semnez vreodată cu cineva un astfel de angajament, n'am admis nici când *„limbaj de violență și denigrare"*, iar partidul și ziarul meu au urmat — cu rare excepțiuni — linia mea de conduită. Inutil să adaog că, tot fără semnături date pe angajamente, am fost și în trecut și vom fi și în viitor „de bună credință", în cele bune ca și în cele greșite din actele noastre, chiar și cu acel ce n'ar semna vre-un angajament față de noi".

Simtindu-se nevoia de a se iscăli un pact de neagresiune, pentru suspendarea limitată în timp a violențelor de limbaj, a calomniei și a agresiunilor, se recunoaște existența lor și cei cari vor să le evite, prin contract, se desvălue ca practicanți ai lor.

Mareșalul Averescu a vorbit limpede, senin, dela înălțimea unei demnități pe care puțini ar mai putea-o atinge. Ce păcat însă că seriozitatea Mareșalului și imensa lui onestitate, nu mai sunt decât un prea slab far de lumină, într'o lume bântuită de furtuni, de ură și de minciuni...

La adevăratul naționalism!

Cineva dela „Adevărul" discutând haosul dela dreapta, scrie un articol în care spune:

— „E o mare zarvă în bazarul naționaliștilor: țipă fiecare cât îl ține gura, în învălmășeala răcnetelor celorlalți concurenți avizi să desfacă aceiași marfă: la noi e adevăratul naționalism"...

Tăcând acum peste incisiva ironie care s'ar putea desprinde din aceste rânduri, în parte adevărate, socotim potrivit să ne oprim o clipă deasupra mișcărei de dreapta. E adevărat că e o confuzie pe care nu oricine o înțelege, dar noi credem că e vorba de o aparență, de câteva manifestații superficiale, care nu pot atinge vigoarea ideii naționale.

Nu este la mijloc o supralicitare, ci ni se pare că a sosit clipa lămuririlor. Dreapta s'a desfășurat pe plan politic în forme de multe ori nepotrivite sau, oricum, anarhice, în ce privește identitatea de manifestare a aceloraș tendințe ideologice. Acum a venit timpul clarificărilor. Dreapta are nevoe de o epurație. Dar pentrucă e vorba de politică, această răfuială trebue să se facă la lumina zilei, în fața țării. Spectacolul a deprimant oare cum, dar e necesar.

Spovedania d-lui Iunian

D. Grigore Iunian începe să-și dea seama de greșelile făcute. Dar pentrucă renunțarea la politica sa de până astăzi, ar însemna, cum s'ar spune ipso facto, recunoașterea crezilor săvârșite cu conștiință și premeditare, d. Iunian nu îndrăznește să se smulgă din prăpastie, continuând cu o penibilă perseverență, să activeze pe acest drum condamnat dela început. Presimțind însă catastrofa acțiunii sale, d. Iunian începe să-și pregătească înfrângerea.

La Cernăuți, în fața celor câteva sute de fizionomii biblice, d. Iunian a declarat: „Dacă nu ne votează țara, rușinea va cădea asupra ei". Noi, ce să mai spunem acum când punem urechia la pământ și ascultăm duduitul interior al sufletului românesc, decât atât: d. Iunian va fi învins, va cădea ca o zdreanță, iar înfrângerea sa nu va fi nici cel puțin onorabilă. D. Iunian și-a murdărit numele și ar vrea acum să depleaze răspunderea decepției.

Țara are și ea sadismul ei. Țara va lua asupra sa rușinea căderii d-lui Iunian...

Tăcerea d-lui Grigore Filipescu

D. Grigore Filipescu, foarte atent la tot ce se petrece sau se presupune, în politica românească, n'a lipsit niciodată, dela gazetă, cu micul său comentariu ad-hoc. La timp sau anapoda, oportun sau naiv, d. Grigore Filipescu a oferit totdeauna cititorilor săi, un buletin politic asupra evenimentelor zilei.

De câteva zile d. Grigore Filipescu s'a ridicat din nou în zonele de pace. Nu-l mai interesează prea mult întâmplările actualității. D-sa a discutat, în ultima vreme, toate faptele politice. Dar asupra unuia singur n'a găsit vreme să se oprească: pactul de neagresiune cunoscut, deși, ca exeget și ca mentor poate, al partidului național-țărănist, era dator să vorbească.

D. Grigore Filipescu va candida pe listele național-țărăniste. D. Grigore Filipescu a criticat foarte aspru, altădată, orientarea și metodele partidului Totul pentru Țară. Astăzi d. Filipescu, printr'o voință pe care n'a putut-o influența, se găsește amestecat în aceiași salată politică. Sunt situații când chiar omului pe care l-am lovit adesea, trebuie să-i dăm dreptate....

D. Argetoianu primește

D. Iuliu Maniu a mai făcut o victimă: pe d. C. Argetoianu. Dar este, într'adevăr, d. Argetoianu o victimă? Cine vrea să priceapă întrarea d-lui Argetoianu, în pactul de neagresiune, trebuie să se gândească, în primul rând, la lichelismul boerului dela Breasta.

In clipele de criză prin cari a trecut viața noastră politică, singurul om care nu vrea să la lucrurile în tragic, a fost d. Argetoianu. Se spune despre d-sa că e un cinic. Se greșește. D. Argetoianu e un profitor ordinar — atât. Pândind rezolvarea crizei, cu gândul, ascuns cu greutate, de a pune mâna pe o prescure guvernamentală, d. Argetoianu spunea: Aștept un guvern de haimanale, ca să intru și eu în el! D. Argetoianu a rămas însă pe dinafară, dar, firește, începe să se supere și să mâraie. Intrarea sa în pact e o icnire de nemulțumit și o rușine în plus.

D. C. Argetoianu, fără să vehiculeze vre-o ideie politică, pentru că nu crede în nimic, fără partid, pentrucă nimeni nu s'ar putea degrada intrând în clubul lichelei, — încurcă totuși viața publică, printr'o prezență inutilă și murdară. Dar se vede treaba că a sosit sorocul lichidării.

I. P. Prundeni

Bine ai venit, d-le Titulescu!

(Urmare din pag. I-a)

chiar de d-ta. Nu ne-am supărat și, chiar dacă am fost uneori furioși, ne-a trecut de mult. Iți purtăm sentimente bune. Ai dreptul să fii indignat, dacă nu de nedreptatea care ți s'a făcut, de sălbătecia cu care ai fost ofensat. Orice răfuială a d-tale este justificată. Dar de aci și până la coaliția urilor care se mobilizează și se concentrează împotriva intereselor supreme ale statului, este distanță ca dela cer la pământ. Ar fi o greșală, o imensă deziluzie, ca reîntoarcerea d-tale în țară să coincidă c'o încadrare a lui N. Titulescu în partidul național-țărănesc, așa cum o tot vânturâ d. Iuliu Maniu. Oricât de strălucit este talentul și de excepțională inteligența d-tale, oricâtă resonanță mondială are prestigiul personalității d-tale, lestul internațional-comunist al partidului țărănesc este prea greu ca să'l poată ține cineva în spinare. Nicolae Titulescu — dacă nu se poate la dreapta sau la centru, pentru a pălmui astfel toate insinuările trecutului — va reprezenta, de unul singur, izolat, de o mie de ori mai mult, pentru ziua de mâine, decât brat la brat cu judeo-comunismul conglomeratului d-lui Iuliu Maniu. N. Titulescu în partidul național-țărănesc ar fi pentru toată țara: TITULESCU-OMUL MOSKOVEI, confirmarea definitivă a unei acuzații pe care n'ar mai putea-o șterge nimic!

Dacă îți închipui, d-le Titulescu, că, vorbind așa, stărue în sufletul nostru vreo adversitate, te înșeli. Pentru înșiși afirmațiile d-tale, anume că: „momentele sunt critice, războiul bate la ușă și toți Românii trebuie să ne unim și să colaborăm ca frații" — noi socotim că N. Titulescu este încă necesar țării și cine știe dacă nu pe foarte curând. Dar cu un N. Titulescu al partidului internațional-judeo-țărănesc și-al ambițiilor constituționale ale d-lui Maniu, țara și-ar încheia socotelile, din primul moment și pentru totdeauna.

DR. ILIE RADULESCU

Mâine Japonia va recunoaște guvernul Franco

Tokio, 30 (Rador). — Se anunță oficial că recunoașterea guvernului Spaniei naționaliste de către Japonia se va produce în ziua de 1 Decembrie.

ECONOMIE-ŞI-MUNCĂ NAŢIONALĂ

Români şi Romance! Sprijiniţi industria şi comerţul românesc

De robia economică în care ne-au încătuşat jidanii nu scăpăm decât boicotând magazinele jidoveşti.

Români şi Romance, nu lăsaţi sub nici o formă banul vostru în prăvăliile jidoveşti!

Urmăriţi în fiecare zi lista magazinelor pe cari vi le indicăm, pe branşe şi nu cumpăraţi decât dela Români şi creştini.

In Capitală cumpăraţi dela magazinele următoare:

Lista cu magazinele româneşti

COLONIALE:

STOICESCU & CRISTESCU	Halelor 19
COMERTUL ROMAN	Halelor 29
CONSUMUL SENATULUI	Domniţa Anastasia 18
ANASTASIU	Popa Tatu 35
I. BENTOIU	Dr. Botescu 5

MANUFACTURA:

GEORGESCU	Şerban Vodă 157
GEORGESCU—PETRESCU	Carol 62
ILIE DUMITRESCU	Carol 64
ALEX. ŞTEFANESCU	Bul. Brătianu 17
TEODORESCU	Bul. Basarab 135

RESTAURANTE:

VASILE NISTOR	Cal. Griviţei 264
MITICA GHEREŞ	Palatul Tinerimii
DUMITRU IORDACHESCU	Calea Rahovei 169
FRAŢII PEIU	Sos. Crângaşi 2
I. CARACAŞ	Bul. Basarab 28.

LIBRARII:

ACADEMICA	Cal. Victoriei 54
CARABUŞ	Calea Victoriei 97
CLASICII ROMANI	Calea Rahovei 89
PRINCIPELE CAROL I	Str. Doamnei 20
FANICA TEODORESCU	Carol 81

CONFECŢIUNI:

C. N. TEODORESCU	Calea Călăraşi 213
N. SIMIONESCU	Calea Victoriei 70
MALAMUCEANU M.	Calea Victoriei colţ Carol

DROGUERII:

TRAIAN CIONGA	Carol 17
MARCULESCU	Bul. Elisabeta 8
STANESCU G.	Brezoianu 29
GRIGORIU TRAIAN	Regală colţ Academiei
GH. CIOCOIU	Ştirbei Vodă colţ Popa Tatu

PALARII:

BASTURESCU	Brezoianu 24
DRAGANESCU	Regală 16
DUMITRESCU	Lipscani 68 et.
PANTAZI (PTRU DOAMNE)	Calea Victoriei 77
CONSTANTINESCU (MODE)	Bul. Carol I 59

Technica Generală. Inginer Gheorghe Creţu
Bucureşti, str. Regală 16-18 Telefon 3.25-04
Intreprinderi mecanice, electrice, sanitare şi de încălzire centrale. Radio depozit de maşini şi materiale electrice
Cu preţuri convenabile

Ultimele reprezentaţii matineuri şi seara
Expoziţia Alhambra
Miercuri 1 Decembrie premiera revistei
Alhambra Palace

O STARE DE SLĂBICIUNE INGRIJORĂTOARE

QUINTONINE triumfă

„Am 31 de ani, scrie Dl. M. René PESTY, 5, rue d'Alsace-Lorraine din Garenne, şi ajunsesem într'o stare de slăbiciune în adevăr neliniştitoare. Injecţii, poţiuni, nu au folosit. Am încercat Quintonine, care cel puţin este un produs natural. Termin abea primul meu flacon şi rezultatul este cu totul deosebit".

Quintonine este un extract concentrat lichid cu bază de plante tonice aperitive şi stomachice, le cari glicero-fosfatul de calciu adaogă elementele sale reconstituente. Amestecul de Quintonine cu un litru de vin de masă dă instantaneu un litru intreg de vin fortifiant delicios, suveran în toate cazurile de slăbiciune, anemie, depresiune, lipsă de poftă de mâncare. Un păhărel înaintea fiecărei mese — şi veţi regăsi repede bucuria de a trăi.

QUINTONINE
PRODUS FRANCEZ. — LABORATOARELE HELIN
Dă înfăţişare bună
LA FARMACII ŞI DROGUERII

Trusturile zădărnicesc lucrările edilitare in toată ţara

— Neînţeleasa politică tarifară a căilor ferate favorizează trusturile în dauna intereselor naţionale. Capitala la discreţia trusturilor —

Fără îndoială că, dificultăţile financiare, mari, prin care trece municipiul Bucureşti, se datoresc faptului că, în cursa lucrărilor edilitare, realizările actualei administraţii comunale au trecut cu mult peste disponibilităţile unui buget ordinar. S'au făcut lucrări mari, costisitoare. Nu vom discuta aci utilitatea lor.

Ceiace voim să arătăm azi e că, în bună parte, valoarea reală a lucrărilor executate sau în curs de execuţie, e sub aceia a sumelor cheltuite. Cu alte cuvinte, în alte împrejurări, aceste lucrări ar fi costat mai puţin.

Să ne explicăm.

MUNŢI DE PIATRA ŞI PAVAJE DE... ASFALT MAMALIGOS

Pentru executarea unui pavaj, serviciul comunicaţiilor are nevoie de piatră, de ciment, de fier (pavajele pe fundaţie de beton armat), de nisip.

Munţii noştri „poartă" nu numai aur — dar mai ales piatră. Piatră de toate categoriile. Granit, andezit, gresie, marmoră. De la roca cea mai dură, la cea mai moale. Cu toate acestea, la Bucureşti se pavează cu asfalt — asfalt parafinos, cel mai prost din Europa — bordurile trotuarelor se fac din beton armat şi... acum vreo 16-17 ani s'a importat piatră din.... Polonia. Dacă nu ne înşelăm, poate fi văzută pe undeva, pe Terasa Cercului Militar, sau la Grădina Botanică, scoasă de pe bulev. Academiei din faţa Universităţii.

Pentru ce?

Pentrucă furnizorii de piatră dintr'o anume regiune a ţării — în special o societate condusă de un jidan — beneficiază de un quasi monopol, mulţumită tarifului de transport pe căile ferate.

Furnizorii de piatră din Ardeal — unde găsim un minunat granit şi andezit — furnizorii români nu pot aduce piatră pentru Bucureşti din cauza tarifului pe căile ferate.

Acum câţiva ani, un profesor la şcoala politehnică, fost ajutor de primar, calculase că, din pricina tarifului pe căile ferate, costul pavajului căruţabil poate fi exprimat prin trei suprapuneri de bancnote de câte cinci lei (din cele scoase din uz!).

In munţii Moţilor sunt cariere de andezit cari ar putea aproviziona toate nevoile Capitalei şi ar da de mâncare la mii de muncitori cari azi mor de foame, dacă administraţia căilor ferate ar înţelege, altfel decât strict comercial, anumitele imperative naţionale.

Furnizorii de piatră din Ardeal, pentru a putea concura piatra întreprinderilor jidoveşti favorizate, sunt nevoiţi să ofere marfa la carieră pe preţuri de nimic, plătind lucrătorul tocmai atât cât să nu moară de foame.

S'au făcut demersuri, peste demersuri. Nimic.

Primăria continuă să plătească piatra scump, pentru că aşa vor căile ferate cari par a susţine—nu numai interese comerciale, dar şi interese de altă natură, despre cari ne-am putea ocupa folosind datele pe cari le avem şi din cari s'ar putea trage anumite concluzii.

Trustul fierului, trustul cimentului

Şi fiindcă, dintr'o vină sau alta, piatra, care ar putea fi ieftină, e totuş, scumpă — Capitala e pavată cu un asfalt în care, vara, intră roţile vehiculelor ca în mămăliga şi care iarna crapă. Asfaltul de rocă — de Trinidad— ar costa prea scump din pricina tarifului vamal protecţionist iar cantităţile de asfalt asemănător de Derla, indigen, sunt insuficiente.

Oricum, acest asfalt se aşează pe beton şi betonul se face cu fier, ciment, pietriş şi nisip. Afară de nisipul pe care primăria îl scoate din carierele proprii, fierul e furnizat de cartelul respectiv şi cimentul aşijderea. Primăria plăteşte cât i se cere.

Cartelul cimentului — care dirijează vânzarea în aşa fel încât primăria e obligată să cumpere ce i se dă, nu ce vrea — e trecut în bugetul cheltuelilor pentru lucrările de pavaj cu cifre impunătoare.

Atât de impunătoare, încât, într'o vreme, primăria s'a gândit să-şi facă o fabrică de ciment proprie. S'a mai gândit să importe ciment, pentrucă, plătind vamă şi transport, cimentul străin ar fi fost mai ieftin decât cel aşa zis românesc.

S'au făcut demersuri — s'au scris două-trei articole de ziar — şi totul a rămas baltă.

Pentru ce a rămas baltă, e o întrebare, la care am putea răspunde.

Protecţionismul industrial, sub masca intereselor naţionale, apără alte interese cari n'au nici în clin, nici în mânecă cu ţara.

Şi ceiace am spus pentru Bucureşti, se poate spune despre toate oraşele din România Mare.

— D. Dbr. —

Monumentul Vânătorilor de Munte

Mii de persoane venite de prin toate colţurile Moldovei, care au cunoscut şi auzit de faptele vitejeşti ale batalionului I vânători de munte, au luat parte la solemnitatea punerii pietrei fundamentale a acestui monument.

Monumentul prin aşezarea lui pe vârful dealului Târgu-Neamţ, alături de cetatea lui Ştefan cel Mare, predomină întinsul văii „Ozanei", până spre Vânători şi Pipirig, Crăcăuani şi Paşcani şi va fi unul din cele mai falnice monumente de vrednicia eroilor vânătorilor de munte.

Actul de fundaţie, purtând *zs. călătură regească*, a fost citit de

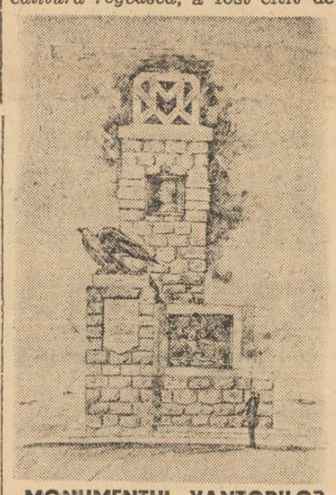

MONUMENTUL VANTORILOR DE MUNTE

d. Colonel Emil Pălăngeanu, în faţa poporului adunat, şi zidit în temelie, iar d. general Mihail Pantazi în cuvântarea sa spune modest: „că oricât de măreţ s'ar ridica acest monument, nu va fi la înălţimea sacrificiului făcut de bravii vânători de munte; numai recunoştinţa ce le-o arătăm şi pioasa amintire ce le-o păstrăm în sufletele noastre, vor complecta ceeace mâna omului nu a putut face".

D. *Goergescu-Coşna* şi *Bălăşescu-Moreni*, foşti vânători de munte, luând în serios dorinţa de a se ridica cât mai curând acest monument, depun mult suflet pentru adunarea fondurilor, căci acest monument se zideşte din iniţiativa şi cu mijloacele foştilor şi actualilor vânători de munte.

Persoanele cari mai posedă liste de subscripţie sunt rugate a le trimite cât mai urgent la sediul comitetului str. Buzeşti 35 Casa Coşna-C'reşoaia, d-lui Georgescu Coşna, casierul comitetului.

ROMANI ŞI ROMANCE!
Pentru România de mâine a Românilor: nici un ac dela jidani!

Intrunirea Federaţiei muncii naţionale

Duminică dim. *Federaţia muncii naţionale* şi-a început campania de întruniri în vederea apropiatelor alegeri de senatori pentru camerele profesionale.

Prima întrunire — destul de populară — a avut loc Duminică în sala *„Eintracht"* şi a fost prezidată de d. Moisescu.

D. STERE PARVULESCU, preşedintele secţiei lucrători din Camera de muncă Bucureşti, face o amplă expunere a activităţii acestui aşezământ pe anul ce expiră.

Astfel, reprezentanţii Camerei de muncă au soluţionat 62 la sută din conflictele ivite între salariaţi şi patroni în cursul anului şi cari au venit în faţa instanţelor de jurisdicţie profesională.

Au intervenit în numeroase conflicte privind neplata salariilor, concedieri, reţineri de acte, de scule, etc.

Camera de muncă, prin reprezentanţii ei autorizaţi, a făcut numeroase razii pentru descoperirea clandestinilor, nerespectarea orariului de lucru, a repaosului duminical.

După ce au vorbit d-nii: P. Popescu, Vintilă Iancu, Traian Pascu, R. Dumitrescu, C. Dobrescu, I. Răşcanu şi S. Pârvulescu, expunându-şi revendicările de breaslă, a luat cuvântul d. Calciu.

D. ILIE P. CALCIU, preşedintele Uniunii camerelor de muncă şi preşedintele Federaţiei muncii naţionale, a spus între altele, următoarele:

„Federaţia muncii naţionale deschide lupta pentru câştigarea unei mari bătălii, aceia care tinde la realizarea programului de revendicări profesionale.

Cât priveşte preşedintele d-vs., d. S. Pârvulescu, este un element de valoare, ieşit din rândurile lucrătorilor şi care reprezintă tot ce este mai harnic şi mai util în dv. El vă cunoaşte suferinţa, de aceia numai el poate să vă fie un adevărat prieten.

Trebuie — a continuat d. Calciu — să curăţim drumurile de mărăciniş şi să creiem posibilităţi de viaţă mai bună clasei muncitoare. Să asigurăm căminelor de ucenici o mai bună funcţionare, iar soţiilor de lucrători sărmane, posibilitatea creşterii şi educaţiunii copiilor.

In ceiace priveşte sănătatea publică, d. ministru dr. Costinescu a făcut lucruri bune.

Elementul românesc trebuie protegiut cu orice preţ, pentrucă nu este drept ca meseriaşul român să şomeze în propria lui ţară. Legea protecţiei muncii naţionale a d-lui ministru Nistor a distrus breslele maghiare şi a dat posibilităţi de lucru muncitorilor români".

Vorbitorul expune, apoi, activitatea Camerei de muncă Bucureşti.

„In ceiace priveşte creditul meşteşugăresc, spune d-sa, am propus şi obţinut ca de acest credit să se bucure — în primul rând— patronii atelierelor în funcţiune şi numai în anumite condiţii absolvenţii şcoalelor industriale.

Sunt lucruri cari nu se pot obţine decât prin noi. Elementele streine breslei n'au ce căuta printre noi", — şi-a încheiat d. Calciu cuvântarea.

La ora 1 d. m., d. S. Pârvulescu închide discuţiunile.

Transportul vitelor la abatoarele Capitalei se face in condiţiuni barbare

Convoiurile sunt trecute prin Piaţa 8 Iunie!

Şi să te mai miri că se dărâmă imobilele abia construite!

Abatorul central al Capitalei este unul din cele mai mari şi mai bine utilate din Răsăritul Europei. Bucureştii-Noui, această suburbană care ar putea deveni model, are unul mai mic însă deasemeni bine utilat la Străuleşti. Transportarea vitelor atât la abatorul comunal cât şi la Străuleşti se face în mod barbar şi S. P. A. a protestat, zadarnic de altfel, în mai multe rânduri.

— Ce-i dacă se chinue, vita tot la moarte se duce.

Acesta ar fi răspunsul celor ce nu înţeleg că vita transportată barbar la tăere, are ceva din omul, care condamnat la moarte, e supus unor torturi oribile înainte de a fi urcat pe ghilotină.

Trenurile de vite pe parcursul Bucureşti-Sud (Filaret)—Abator, trecând printr'o parte foarte populată a Capitalei, cu însoţitorii cari vor să acopere răgetele animalelor cu lovituri de bâtă prevăzute cu cue la capăt, formează un spectacol tot aşa de oribil ca şi transporturile ce străbat cheiul Dâmboviţei prin Piaţa 8 Iunie, lăsând în urmă vitele ce nu mai pot înainta şi cari sunt ridicate tot cu lovituri de ciomege.

Nu ştim cum se transportă vitele în abatorul Parisului. Credem însă că nu sunt trecute prin „Place de l'Opera" — fiindcă doar opera se va construi pe o latură a Pieţii 8 Iunie.

Nereguli la contabilitatea primăriei de Verde

Ministerul de interne a primit un denunţ privitor la unele nereguli ce s'ar fi strecurat în scriptele contabilităţii primăriei sect. IV Verde.

E vorba de camuflarea portofoliului putred al primăriei sectorului reprezentând câteva sute de mii de lei, ridicate cu diverse destinaţii.

Ar fi să se hotărască o nouă anchetă administrativă pentru punerea lucrurilor la punct dintr'o parte şi stabilirea răspunderilor de alta.

Prelungirea termenului pentru lichidarea arieratelor fiscale

— Impozitele arierate vor fi achitate până la sfârşitul exerciţiului bugetar —

La ministerul finanţelor s'a întocmit un decret regal, care va fi semnat azi sau mâine, prin care se prelungeşte până la 31 Martie 1938, aplicarea legii pentru lichidarea impozitelor arierate din exerciţiile închise, publicate la 1 Aprilie 1937.

Administraţiile financiare de încasări şi plăţi vor primi de îndată dispoziţii din partea ministerului de finanţe, ca debitele arierate să fie lichidate până la încheierea exerciţiului bugetar în curs, în condiţiile fixate de citata lege şi de instrucţiunile acestui departament.

Pavajele Capitalei

— Pentru ce nu se experimentează sisteme româneşti —

D. ing. Dumitru Puschilă, subdirector al serviciului căilor de comunicaţie, a plecat în străinătate, „spre a studia ultimele sisteme în lucrări de pavaje".

N'avem nimic împotriva plecării d-lui Puschilă şi de altfel suntem siguri că, cel puţin d-sa, a trecut graniţa pe propria-i socoteală.

Numai că mai ştim că tot în acest scop au plecat în cursul anilor şi câţiva consilieri comunali caşi câţiva ingineri — aceştia nu pe propriul buzunar.

Mai ştim că avem la direcţia drumurilor câţiva tehnicieni cari cunosc destul de bine sistemele de pavaje. Unul dintre ei, d. ing. Bogdan Alexandrescu, are câteva sisteme proprii, brevetate şi cari sunt experimentate în străinătate.

Atunci pentru ce să tot studiem şi să nu încercăm ceiace avem în ţară experimentat la clima şi posibilităţile noastre?

Cu atât mai mult cu cât suntem informaţi că d. ing. Bogdan Alexandrescu va prezenta la congresul internaţionul al drumurilor care se va ţine la Haga, în anul viitor, un raport asupra sistemelor noui de pavaj al căror proprietar este.

Vizita conducătorului meşteşugarilor germani la Camera de muncă

Eri, la orele 10 dim., d. *Reinhold von Renteln*, conducătorul meşteşugarilor germani, a făcut o vizită la „Uniunea Camerelor de muncă şi Camera de muncă Bucureşti" pentru a lua contact oficial cu conducerea muncii româneşti.

Oaspetele a fost primit de d. Ilie P. Calciu, preşedintele „Uniunii" şi de consilierii instituţiei.

Scopul acestor vizite este pe lângă cunoaşterea instituţiunilor meşteşugăreşti dela noi şi de a remite în mod oficial invitaţiunea de participare a meşteşugărimii române la marea expoziţie universală meşteşugărească care va avea loc la Berlin în Iunie 1938.

Comitetul de organizare german a decis a pune la dispoziţia Uniunii Camerelor de muncă pentru meşteşugarii români un pavilion cu o suprafaţă de 500 metri pătraţi şi un loc de frunte în sala de onoare meşteşugarului român.

Oaspetele a rugat pe d. Calciu de a primi să facă parte ca membru în comitetul de onoare al expoziţiei, transmiţându-i în acelaş timp invitaţia conducătorului muncii germane de a onora cu prezenţa sa acest for suprem al muncii germane.

Pentru d. ministru de Finanţe

Personalul perceptiilor fiscale din Capitală ni s'a plâns de multe ori, că din mizerul salariu ce primeşte, i se fac reţineri cu totul samavolnice.

Unul din sistemele cele mai obicinuite este şi acela al reţinerilor pentru cărţile de legi, adnotate de câte un inspector general ori director dela Finanţe, care vrea să se îmbogăţească în scurt timp, impunându-şi „operele" unor bieţi funcţionari împovăraţi de nevoi, cărora le smulge astfel, lunar, câte trei — patru sute de lei, pentru o carte ce nu le e de nici un folos şi pe care altcineva n'ar îndrăzni să pretindă nici măcar doi poli.

De aceea, cu o justă indignare — provocată de nedreptatea ce se face acestor umile albine ale Statului — întrebăm pe d. ministru de finanţe dacă ştie ceva de aceasta şi îl rugăm să ia urgente măsuri pentru stăvilirea răului.

Ultimile ştiri

concerte, muzică de dans, conferinţe instructive ascultaţi perfect numai cu aparatele de radio Philips din Seria Simfonică 1938: PHILETTE, MATADOR, SERENATA, CANTATA, SIMFONIA, BARCAROLA, BALADA.

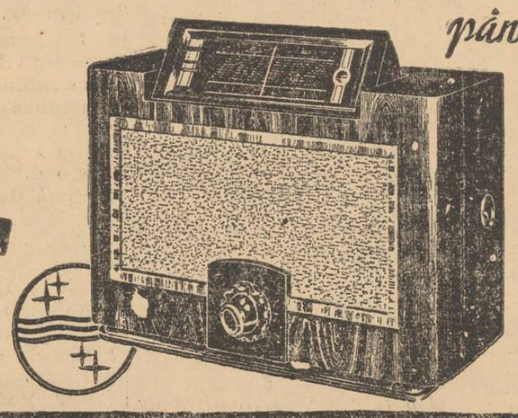

până la 18 rate lunare
PHILIPS
Seria Simfonică 1938

ECHIPATE CU RENUMITELE LAMPI PHILIPS MINIWATT.

Pe urmele Iudei

La Craiova,
farmaciile au fost năpădite de jidani

Craiova 29. — *Am arătat în alte reportagii cum comerțul din mândra și românească Cetate a Bănilor este azi în mâinile jidanilor. Olteni, care mai sunt negustori, au fost împinși la periferie.*

Relevăm acum un alt aspect al tragediei de cotropire barbară, pe care o trăește — dela o vreme — Oltenia.

JIDANI, BULGARI ȘI TURCI

Iată, mai jos, o listă din care, precum se va vedea, elementul autohton străluce prin absență. Proprietarii, furnizorii sau asistenții farmaciilor craiovene, sunt streini.

Farmacia „Vulturul de aur" este arendată lui SCHREIDMAN, „cetățean basarabean", iar asistent are pe PENCHAS, care profesează ilegal, neavând licență.

Farmacia „Sft. Treime" (Crăsnaru) are asistent pe I. GUTTMAN, zis Bunea.

Farmacia „Crucea roșie" este arendată lui NADLER, căruia i se contestă până și cetățenia română. Asistentă: RIFCA LAZAROVICI, care iarăși nu are licență.

Farmacia „Șoimaru" și-a asigurat „dija" o asistentă nobilă: e „en vogue" și de rit spaniol.

Farmacia „Speranța" e arendată lui GOLDENBERG; asistent: LEVY.

Farmacia „Pictorian" are asistent pe ISMAIL (turc de rit mozaic: ciudățenia e cu atât mai isbitoare, cu cât trăește într'un mediu care nu cunoaște astfel de imprecherl ridicole!).

Farmacia „Venus" are drept proprietar pe neaoșul HERRSOHN.

Farmacia „Schuster" este arendată nu unui jidan, ci unei bulgăroaice.

Farmacia „Flora" utilizează de vreo 10 ani o anume d-ră GOLDENBERG, „fiica dela tata".

Farmacia Manciu servește salariu lui DOTZI, și el — nelicențiat.

Farmacia „Apollo" n'are personal strein, dar are în schimb „legături de afaceri" cu „pumunteana" casă „Farosan".

Așadar, 11 farmacii cu proprietari sau personal „românesc" înscris „ulterior" în listele de cetățenie!

Totuși, Craiova nu este Tel-Aviv! Dovada, ne-o oferă trei firme absolut autohtone: „CRUCEA ALBĂ", LAZEANU și TĂMĂDUIREA. Dar de când excepțiile fac regula generală? Probabil, că din momentul anumitor descălicări de Voevozi perciunați pe plaiurile pandurilor!

Excrocheriile unui perceptor
din jud. Vlașca

La percepția din comuna I. G. Duca, județul Vlașca, Cerberul fiscal, care dintr'un dubios exces de zel îi executa la centimă pe bieții țărani, a furat, pur și simplu, din avutul comunelor, „vreo patru sute mii de lei".

Descoperită hoția, încă de un an și jumătate, a urmat, imediat, o pretinsă anchetă care s'a redus, în scurt timp, la o consolare a celui în cauză, apoi, de ochii lumii, o suspendare din serviciu care este egală cu un fel de avansare, deoarece tiranul țăranilor, în loc să stea undeva, la răcoare și departe de lumina sfintei libertăți, el ocupă, grație milostenie zeilor politici ai Vlașcei, un alt serviciu — așa vorbește lumea — în alt județ unde va fi fost prezentat ca un om... model.

Și e lucru ciudat cum la această percepție dela războiu încoace n'a fost perceptor care să nu fi furat din banii statului ori ai comunelor și cum nici unul din ei nu se află la pușcărie și nici n'a despăgubit statul ori satele, deși sumele furate sânt fabuloase.

Știe d. ministru de finanțe aceasta? Administratorul financiar respectiv a sesizat ministerul despre acest fapt?

Acest lucru se întreabă fiecare țăran și așteaptă dela înalta conducere a ministerului respectiv lumină și dreptate, iar nu mușamalizare.

PALATUL JUSTIȚIEI

GANGSTERI... JIDANEȘTI

D. procuror Moiseanu a dat ieri rechizitoriu de trimitere în judecata Tribunalului a jidanilor EVI FINKELSTEIN din str. Italiană nr. 19 și M. SCHUR din str. Vasile Lascăr nr. 26, prima pentru escrocherie iar al doilea pentru complicitate la escrocherie.

Jidanca EVI s'a prezentat la un magazin de unde a târguit tot ce se putea cumpăra într'un magazin pentru o sumă de peste 9000 lei. Și pentrucă pachetul era prea mare, a dat adresa spre a i se aduce acasă... târguielile unde le va și achita. Sunt trimiși 2 băieți de prăvălie cu nota de plată și pachetele, bat la d-na Evi unde văd cameră bine mobilată, cufere pregătite pentru călătorie și dau nota de plată. Jidanca o ia și, ca din pământ, răsare un „gangster" mascat, cu revolverul întins și somează pe cei doi să părăsească imediat casa și să nu spună nimic deoarece vor fi... răpiți.

Era Moise Schur, jidanul complice-transformat în gangster de ocazie.

Băieții pleacă. Era seara.

Jidani spală putina, iar după reclamațiile făcute la poliție, nu au mai putut fi găsiți decât foarte târziu când au fost supuși interogatoriilor respective și... trimiși în fața justiției.

PROCESUL JIDANULUI RONETTI FILDERMAN

Tribunalul Ilfov secția II-a c. c. a continuat ieri, în complet de divergență format din d-nii: consilier SĂLCEANU președinte, ZAMFIRESCU și SOLOMONESCU judecători și ARISTIDE ARISTIDE procuror, judecarea procesului jidanului Ronetti Filderman, prins pe când făcea avocatură de contrabandă.

A continuat pledoaria pițigăiată a lui papa Filderman-kilometru pătrat. A încercat, prin aceiaș logică iudaică, să scoată de sub inculparea Parchetului pe pirpiriul lui pui jidănesc. Este o încercare temerară și care nu prinde. Și nu cere indulgența, ci achitarea. (Vom vedea).

A luat apoi cuvântul d. av. Dimitriu Șoimu din partea baroului, precizând și încadrând în textul legii escrocheria jidănească. Cere o condamnare care să dea exemplu intrușilor jidănești. Tribunalul a amânat pronunțarea.

JIDANII ȘI LOTERIA

D. procuror MOISEANU, în urma cercetărilor preliminare întreprinse de Cabinetul 2 instrucție, a dat rechizitoriu de trimitere în judecată împotriva jidanilor A. SCHREIBER și ELLY IANCU, pe baza articolului 3 din legea pentru înființarea și organizarea loteriei de stat.

Primul, în calitate de patron al colecturii „Internațională" — la așa personal așa nume! — și al doilea, în calitate de funcționar, în loc să vândă lozuri de-ale loteriei de stat, așa cum aveau contractul, au vândut titluri de rentă din împrumutul înzestrării 1934 și obligațiuni ale orașului București, făcând din aceasta comerțul principal iar loteria — la care câștigau mai puțin — rămânând pe planul al doilea.

LEIBA STRUL

D. procuror Păcuraru, în urma cercetărilor preliminare făcute la Cabinetul IV, a dat rechizitoriu de trimitere în judecata tribunalului a jidanului Leiba Strul zis... Baston, din str. G-ral Nicolin, nr. 30, care s'a introdus noaptea în casa reclamantului și cu chei potrivite a furat, din cassa de fier, bani și bijuterii iar din casă diferite obiecte. Faptul este încadrat în art. 525 punctul al. b. și c., furt calificat.

JIDAN CERȘETOR (?)

D. procuror ARISTIDE ARISTIDE a dat rechizitoriu de trimitere în judecată a jidanului HERMAN ETINGER din str. Nerva Traian nr .88 care, deși având doar 31 ani și toate facultățile... fizice, a fost prins pe străzile Capitalei cerșind și vagabondând.

De mai bine de 60 de ani
PAIN EXPELLER
o fricțiune calmantă și reinviorătoare acceptată aproape drept un valoros medicament s'a introdus în lumea întreagă în toate păturile sociale.

Fricțiunea PAIN EXPELLER se întrebuințează cu succes la dureri musculare, articulare, gută și răceală.

PAIN EXPELLER este apreciat prin rezultatele sale binefăcătoare de înviorare. Nervii vasele sunt reînviați, vasele pielei se dilată, astfel că sângele poate circula cu mai multă intensitate. Pe locul fricționat se simte imediat o plăcută senzație de căldură binefăcătoare.

In acelaș timp el duce materiile sale active în interiorul corpului până la locul dureros (reumatic, gutos, etc.) acționând local un curent sanguin proaspăt oprind durerile.

PAIN EXPELLER se găsește de vânzare la toate farmaciile și drogueriile.

Dureri musculare și articulare

Smilovici lucrează
dija la „Românizarea" lui Izrael!

— Autoritățile ar trebui să vadă ce se petrece în Mihai Vodă —

In str. Mihai Vodă nr. 10 din Capitală, într'o dugheană de ghetto, operează un așa zis bancher S. SMILOVICI. Banca S. SMILOVICI, cum se scrie pe o firmă spânzurată dinaintea intrării dughenei, face tot felul de operații de cămătărie: „cumpără, vinde: acțiuni, rente, efecte, bonuri de impozit, polițe, hotăriri, chitanțe, încasează, execută rapid, etc., etc.". Un adevărat bazar, la d. Smilovici.

N'am avea nimic de zis. In definitiv, ăsta-i rolul jidanului parazit. Cel mult am invita autoritățile fiscale, să'și bage nasul prin operațiile jupânului Smilovici, mai ales printre cele care nu apar, și sunt cele mai multe, în registre...

DIJA INTERMEDIAR DE FERICIRE!

Dar musiu Smilovici nu se mulțumește cu banca. El a pus la cale un gen de afaceri ceva mai rentabile: s'a făcut „intermediar de fericire", prin căsătorii.

A scos o gazetă: „GAZETA MEA" — „ziar popular independent" („ziar", deși apare la 1 și 15 ale lunii) în care se ocupă, de predilecție, cu anunțuri de căsătorii, așa cum se vede din clișeul alăturat:

Anul IV — No. 936 — Exemplarul 5 Lei — 1—15 Noembrie 1937

GAZETA MEA

Ziar popular independent—Apare la 1 și 15 ale lunei

Aleargă cu încredere la BANCA S. ȘMILOVICI

Cumpără vinde: Acțiuni, Rente, Efecte, Bonuri impozit, Polițe tinărări Chitanțe, încasează rapid, ascunde privese Banca str. Mihai Vodă Nr 10 Bucuresci

Fondată în anul 1938 — Director: S. BANDU — București. Str. Mihai Vodă Nr. 10 (peste pod) Vama Poștei — ABONAMENTE: 7 Lei; 6 ; 13 .

Mica publicitate

Anunțurile se primesc la Administrația Ziarului Strada Mihai Vodă, 10 (peste pod) Vama Poștei

Orele noastre de birou sânt 8—1 fără. 3—7 p. m. Duminica și Sărbătorile avem birou deschis dela ora 9-1 a. m. Anunțurile se primesc până la 12 Noembrie ora 7 seara

Cercuri sociale ieu curentul

Tânăr talentat cinstit și-ar dori să cunoască fată cinstită, vârsta între 20—25 ani, orice post, ziar Ardealean.

Spălătoreasă bună caută rufe de spălat acasă, Suzana Elena Cuza 13

Tânăr Liceu industrial caut orice post de noapte prestigiu știri ziar Nicolaie.

Vreau din provincie doresc servici capabil pentru orce

Caut directoare de magazin modă franceză prevăzută cu experiență salar 6000 lunar ziar E F.

Ofiter superior activ caută o-ră bine tânără pentru ca să-mi conducă mănușile oferte cu prețuri la ziar R H.

Menajera tânără asigur judecător cu copii 6 ani N A.

Fetiță la încălț mare nou dimineața bună bonă lângă bunici.

Magazinar bun cinstit angajez la depozit de materiale la șantier ziar V N.

Doamnă caută cameristă să-mi conducă menajul are și ajutor oferte ziar Vasilie.

Caut portar la Bicicletă cu simțul de carte ziar A B.

Doctor caută fată curată dresează la pieptul ei

Inginer caută d-na să-mi conducă casa are ajutor mergem la băi ziar Inginer.

Caut guvernantă la copii băeței oferte ziar A L.

Dolcă angajez la copii nou născuți ziar Lucia.

Caut tânără să-mi conducă casa inginer cu copii ziar A B.

Caut dactilografă bună să-mi dimineața ziar A A

Angajem bucătăreasă bună mergem la băi ziar Tina.

Caut funcționară tânără dragută salar bun oferte ziar R G.

Caut d-ră casieră cinema dela 5-10 seara ziar cinema.

Doctor angajează o-ră la pronit clienți interesați jumătate zi dimineața ziar R A.

Caut secretar tânăr prelu după o-ră ofer 5000 lunar ziar I. L.

Conducător evreu 37 ani am căsătorit Booo lunar poate să-mi dorească căsătorie cu funcționară fără dotă să meargă la servicii ziar Bezzy

Colonel activ infanterie ne fost căsătorit doresce căsătorie cu d-ră bine s-având casă proprie ziar C A V

Căpitan activ geniștean în provincie doresc căsătorie cu profesoară sufet bun dragută salar bun oferte ziar Lica.

Funcționar ministeriu să dă 5000 lunar doresc căsătorie d-soară dragută și poate fi tânără ajut familia Mircea

Inginer la C F în stare să-mi doresc căsătorie d-nă

Iarăș n'am avea nimic de spus, dacă se găsesc proști cari să recurgă la mijlocirea d-lui Smilovici pentru fericirea lor.

JIDANUL PEZEVENGHI

Dar se întâmplă ceva care îl pune pe jupân Șmilovici-bancherul, în lumina nedesmințită a neamului său pezevenghi, al Iudei. Jidanul nu se mulțumește cu publicitatea „GAZETEI MELE" sau, mai bine zis „GAZETEI SALE", ci, ori de câte ori apare în „Universul" sau „Curentul", un anunț de căsătorie, Șmilovici se

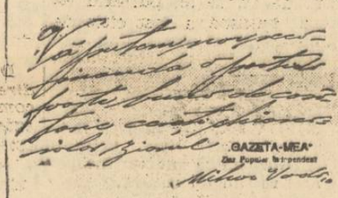

GAZETA-MEA
Ziar Popular Independent
Mihai Vodă 10.

Biletul agramat al lui Șmilovici

grăbește să trimită un agramat bilet, la căsuța poștală, unde anunțul indică adresa. Bilet, ca acesta alăturat și care spune următoarele: „Vă putem noi recomanda o partidă foarte bună de căsătorie; cereți chioșcurilor ziarul: GAZETA MEA, ziar popular independent, Mihai Vodă 10.

UNDE INTERVINE SCANDALUL

Prin urmare, SMILOVICI vrea să atragă în dugheana pezevenghilâcurilor lui nu numai pe naivii „GAZETEI MELE", ci și pe „oamenii ceva mai serioși" cari vor să se insoare prin publicitatea marilor cotidiane.

Unde intervine scandalul, e acolo unde jidanul își alege, cu precădere, victimele, dintre Români,

Într'adevăr, ni se aduce la cunoștință că plasa jidanului se întinde mai ales în această direcție, voind să prindă pe Români pentrucă după ce îl aduce la taraba lui, să le propună căsătorii cu Rifcele și cu Rebecele lui Izrael.

Smilovici devine astfel nu numai un intermediar de fericire, dar și un fervent agent al... aclimatizării jidanului la mediul românesc. Așa dar, d. Smilovici se transformă în **„fervent propovăduitor"** al asimilării jidănești la massa românească. Ei, aș! Adevărat, d-le Smilovici? Să fie exact că ești atât de patriot? Ori, mai curând, nu urmărești decât SOCOTELILE SCELERATE ALE KAHALULUI, de a'i batjocori pe goimi și de a'i transforma în slugi ale lui Izrael?

Și într'un caz și într'altul noi îți pretindem să te astâmperi cu această fericire și cu astfel de patriotism! Dacă vrei să intermediezi căsătorii, fă-o cu jidanii! Lasă-i pe Români în pace! Altfel vom avea de furcă, împreună.

Ne-am înțeles?

Radu Paltin

Abuzuri cu semnarea
planurilor de construcție

Arhitecți, conductori și antreprenori au fost pedepsiți

Un abuz permanent ce se practică de unii arhitecți și conductori este semnarea de planuri de construcții despre cari habar n'au și pe cari le execută apoi diverși antreprenori și facerea de declarații de construcții de către unii antreprenori, construcții ce se execută și ele, apoi, de oricine.

Comisia pentru verificarea titlurilor și aplicarea sancțiunilor, de pe lângă direcția arhitecturii primăriei Capitalei, a aplicat avertismente scrise d-lor arh. Marin Ștefănescu și arh. conductor Heinich pentru abateri dela regulamentul construcțiilor. Tot pentru abateri a fost suspendat pe 6 luni, antreprenorul de lucrări Octavian Rădulescu și pe 3 luni antreprenorul Const. Vasilescu, pentru că primul a semnat 59 declarații de construcții executate de alții și cel de-al doilea 24.

Comemorarea zilei de 1 Decembrie
la universitate

Unirea cea mare a tuturor românilor se va comemora la universitate, de către „Asociația universitară de apărare pasivă a țării", printr'o ședință festivă ce se va ține Miercuri 1 Decembrie crt., orele 10 dim. în amfiteatrul cel mare dela rectoratul universității etaj III.

Cu acest prilej își vor spune cuvântul d-nii profesori universitari, MARIN ȘTEFANESCU, președintele asociației „Cultul patriei", SIMION MEHEDINȚI, G. P. PAMFIL, etc., precum și reprezentanții studenților.

In acest sens s'au trimis invitațiuni tuturor asoc. studențești și s'a lansat și un manifest către studențime

VIZITAȚI! CROITORIA ROMÂNEASCĂ CIVILĂ ȘI MILITARĂ
I. OLTEANU
B-dul Elisabeta No. 10, et. I, BUCUREȘTI, I
Telefon 5.08.24

O BOALĂ RUȘINOASĂ?
Mai ales dureroasă... Și din nefericire sunt încă mulți suferinzi cari nu știu că hemoroizii nu rezistă unui tratament cu Pomada Cadum! Mai întâiu dispar mâncărimile, apoi, ca prin farmec, dispar și umflăturile. Tratamentul e simplu — eftin — și efectele sunt adesea miraculoase. E bine să aveți întotdeauna la îndemână o cutie cu Pomada Cadum...
Cereți Numai Veritabila Pomadă Cadum

Informațiuni

❖ **IN ZILELE de 16 și 18 Noembrie d. prof. Octav Onivescu a vorbit la Universitatea din Paris despre unele Teorii no idin calculul probabilităților precum și despre aplicații eacestora la Fizica nouă a lui Broglie, Heisenberg și Dirac.**

Conferințel es'au ținut ir sala Darboux a Institutului Henri Poincaré.

❖ *ASTĂ SEARA Marți 30 Noembrie crt. Opera reprezintă pentru a 2-a oară în stagiune „OTLLO" de Verdi cu întreaga distribuție dela premieră, în frunte cu d-nii NICU APOSTOLESCU, JEAN ATHANASIU și d-na Dora Massini. In alte roluri d-na Tana Nănescu și d-nii George Marinescu, Lucian Nanu, D. Zavodnicu, A. Machedon.*

❖ **ACADEMIA de pictură, sub direcția pictorului C. VLADESCU, a reluat cursurile de ziuă și serale. Inscrieri în fiecare zi, str. Sf. Ștefan 16 B., Tel. 52184.**

❖ **LIGA** navală română, în dorința de a promova prin toate mijloacele sporturile nautice și în special al innotului, printre elevi și studenți, a cerut ministerului educației naționale să numească un delegat, care împreună cu cei dela *„Straja Țării"*, pregătirii premilitare, federațiilor de innot și canotaj, să studieze un program de lucru.

Programul va fi astfel alcătuit ca în toate școalele din regiunile cu ape, să se facă lecții speciale despre apele noastre, din punct de vedere geografic, istoric, național, economic și științific.

In regiunile unde sunt ape, învățătorii vor introduce innotul în programele școlare.

Ministerul educației naționale a delegat, în acest scop, pe lângă Liga navală, pe d. maior C. Petre Lazăr, inspector general al educației naționale.

❖ **STUDENȚIMEA dela Academiade înalte studii comerciale și industriale din București este reprezentată legal, atât față de Rectorat cât și în relațiunile din afara Academiei, NUMAI DE COMITETUL ASOCIAȚIEI — constituită conform prevederilor nouei legi universitare — ales în adunarea generală din 23 Mai 1937 și recunoscut de către onor Rectorat, prin adresa Nr. 0379 din 1 Iunie 1937 și nici decum de alte delegațiuni de studenți cum greșit s'a arătat în unele ziare.**

❖ ASOCIAȚIA „Silvicultorul" a conductorilor silvici din România, ține adunare generală în zilele de 5 și 6 Decembrie, în sala soc. Progresul Silvic din București, și invită pe toți membrii acestei asociații să participe la adunare.

Cu aceast ăocazie, ministerul agriculturii și domeniilor, a aprobat un concediu de 5 zile conductorilor silvici, pentru zilele de 4—8 Decembrie a. c.

❖ CERCUL profesorilor secundari *din București invită pe membrii săi la prima serată artistică-dansantă fixată pentru Sâmbătă 4 Decembrie orele 9 seara la sediul său (str. Elie Radu 6).*

Intrarea pe bază de invitații, care se procură de la membrii comitetului și consiliului sau dela sediu.

Pentru d-nii corespondenți

D-nii corespondenți din BRAILA, CHIȘINAU, CLUJ, GALAȚI, PIATRA-NEAMȚ și TG.-MUREȘ, sunt înștiințați că, dacă în termen de cel mult o săptămână nu-și vor relua activitatea cerută de instrucțiunile ziarului nostru, vor fi înlocuiți.

Corespondența va cuprinde, ca și până acum, anchetele locale din care să se vadă inferioritatea elementului român față de cel jidovesc.

Ciocnirea de trenuri
din Fetești

Trenul personal plecat eri noapte, la ora 12,25 d'n București, pentru Constanța, fiind primit greșit în stația Fetești, s'a ciocnit cu trenul de marfă 9903 care se îndruma spre Țăndărei.

Au deraiat 11 vagoane cazane și 3 vagoane cu mărfuri din garnitura trenului de marfă. Deasemeni locomotiva trenului de persoane.

Un frânar dela trenul de persoane a fost ucis iar doi călători și conductorul vagonului de corespondență au fost răniți ușor.

Ancheta a constatat vinovăția impiegatului de mișcare Radu M. Radu și a acarilor Păun (iar *Păun?)* Marin și Vasile Dron d.n Fetești.

Restaurantul Iosif Răcaru,
local de jaf!

Am mai avut prilejul să atragem atențiunea autorităților și faimoasei comisiuni a speculei, asupra jafului ce se practică într'un restaurant cuibărit în strada Vasile Boerescu, în locul unei școli pentru învățătura tineretului.

In schimbul jafului din fiecare seară, patronul restaurantului, un anume IOSIF RĂCARU, un binecunoscut agitator al masei negustorilor, servește clienților săi alimente pentru cari am primit numeroase reclamațiuni, în ceiace privește alterarea lor.

Intrebăm încă odată pe cei răspunzători pentru sănătatea publică, dacă controlul acestui local, deasupra căruia stă scris „pericol de moarte", se face în așa fel încât să se garanteze viața consumatorilor jefuiți ca în codru.

Pentru azi — atât.

REGAL: Abuz de încredere

PREZENTAREA
MODEI 1938
DE CĂTRE
CASA Adesgo
marea fabrică
DE CIORAPI

În cadrul ilustrării tendințelor modei Casa ADESGO prezintă prietenilor săi, două modele inedite de rochii de seară semnate de creatorii parizieni Maggy Rouff și Patou

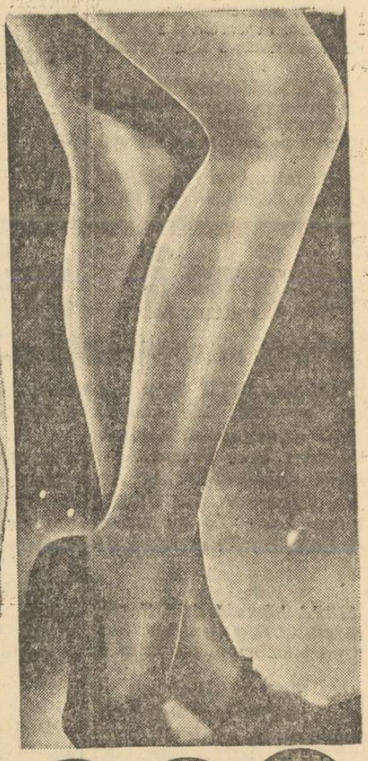

❶ *Model de o eleganță rafinată a cărui efecte rezidă în bogate drapări.* MAGGY ROUFF

❷ *Combinație armonioasă de lamé și tul. Corsajul cu decolteu mare în spate e de lamé de argint iar jupa de tul bleu* WALLIS. JEAN PATOU

Casa ADESGO venind în contact direct cu publicul feminin, a realizat un ciorap de o finețe uimitoare, pentru rochiile de seară, obținându-astfel o armonioasă complectare a eleganței unice.

57 TROTEUR · 57 SPECIAL · 105 ULTRAFIN · VOIL DE SOIE · 501 MĂTASE NATURALĂ

Adesgo

ULTIMA ORĂ

După sosirea d-lui N. Titulescu

Partidul național-țărănesc întâmpină pe fostul ministru de externe.-Declarațiile făcute presei de d. Corneliu Codreanu

Eri a sosit în țară d. N. Titulescu, fostul ministru de externe, căruia, în afară de prietenii personali, i s'a făcut o călduroasă primire de către partidul național-țărănesc.

Această atitudine a partidului d-lui Maniu, care vrea să anticipeze asupra hotărîrilor fostului ministru de externe, a stârnit nedumeriri și felurite comentarii în lumea noastră politică.

Discursul de primire al d-lui dr. Lupu, cu aerul acela de a se plânge d-lui N. Titulescu că partidul național-țărănesc a fost nedreptățit, este cu tot ridiculul acestei posturi, socotit ca un raport dat unui șef prezumptiv al mișcării inițiate de d. Iuliu Maniu.

D. Titulescu a fost însă foarte sgârcit în declarațiile sale. N'a spus nimic care l-ar fi putut angaja. S'a mărginit să mulțumească pentru primire și să strige: Trăiască Regele, trăiască România și să trăiți voi toți.

Credem că d. N. Titulescu, nu va cădea în cursa pe care i-o întinde d. Iuliu Maniu. D-sa își va da seama că adesiunea la o acțiune care vizează mai sus decât este permis unei acțiuni politice desfășurată în cadrul constituțional, ar însemna asocierea d-sale la o campanie ce nu poate fi decât în detrimentul țării.

D. N. TITULESCU

Adversari leali, atunci când d. Titulescu era ministru de externe, am criticat unele tendințe ale politicii d-sale — atât cât ne permitea cenzura — și am susținut părțile bune ale acestei politici. Astăzi cu atât mai mult credem că ne putem exprima convingerea că d. N Titulescu nu se va asocia cu partidul național-țărănesc la o acțiune ce vine în directă contrazicere cu interesele noastre naționale, coborându-se în arena unor lupte de care e bine ca d-sa să se țină departe.

Declarațiile d-lui Corneliu Codreanu

Aceasta cu atât mai mult cu cât în declarațiile făcute aseară presei, d. Corneliu Codreanu, șeful mișcării legionare, a spus că cu d. N. Titulescu nu poate încheia decât un pact de agresiune.

Situația este firește, foarte puțin clară. Dacă d. N. Titulescu va candida pe listele partidului național-țărănesc, d. Corneliu Codreanu declară că-l va combate, peste orice pact, cu violența cea mai mare.

D. Titulescu este așa dară un dușman cu care mișcarea legionară nu poate admite nici un fel de transacție, nici chiar pentru acea afirmare de ideologie proprie într'o formă de bună cuviință și eleganță, cum se exprimă d. Codreanu.

Dar partidul național-țărănesc, cu tendințele lui de comunizare și iudaizare a țării, nu prezintă nici o primejdie? Cu aceștia se poate încheia un pact de neagresiune?

Ar fi să credem că mișcarea legionară care vede în d. N. Titulescu un adversar personal al ei, iar în partidul național-țărănesc un adversar al intereselor țării, pune mai presus resentimentul ei pentru un om, de cât interesele țării. Și ar fi dureros.

Noi nu putem crede că aceasta este atitudinea mișcării legionare și continuăm să considerăm pactul încheiat cu partidul național-țărănesc, ca o mare greșală politică, pe care nimic, nici o dialectică, nu-l poate justifica.

D. Corneliu Codreanu, afirmă în declarațiile d-sale, și programul politic intern al mișcării legionare. Îl subscriem cu toată sinceritatea și-l cunoaștem mai de mult.

Noi nu împotriva mișcării legionare ne-am ridicat aci, dar împotriva greșelei de a alătura programul acesta de obligația de a apăra voturile comuniste și jidănești. Fiindcă oricum ar explica d. Corneliu Codreau pactul încheiat, practic și real, situația aceasta este: legiunea s'a angajat să apere voturile național-țărăniștilor — adică și pe ale comuniștilor și jidanilor — și să nu combată așa cum se cuvine programul iudeo-comunist al acestui partid.

D. Corneliu Codreanu greșește și mărturisim că ne pare, sincer, foarte rău.

Petru Bănescu

O MARE DECEPȚIE

In locul palmei de fier peste buza obraznică, d. Corneliu Codreanu ne-a dat în judecată pentru calomnie, pe noi și pe maestrul Istrate Micescu. Un spectacol deplorabil. Au dece să râdă jidanii și internațional-țărănisto-comuniștii!

— Biată ideie națională, ce-ai ajuns! —

„Buna Vestire" de ieri ne aduce la cunoștință o hotărire de pomină. D. Corneliu Codreanu, șeful mișcării legionare, ne-a dat în judecată, pe mine, directorul „Poruncii Vremii" și pe maestrul Istrate Micescu. Motivele? Ascultați-le (reproducem reclamațiile d-lui Corneliu Codreanu):

Domnule Prim Procuror,

„Subsemnatul, Corneliu Codreanu, *personal și în calitate de șef al Mișcării Legionare, am onoarea a vă ruga să binevoiți a dispune trimeterea în judecată a d-lui Ilie Rădulescu din București, bd. Ferdinand Nr. 176, directorul ziarului „Porunca Vremii" pentru faptul de calomnie.*

„In ziarul „Porunca Vremii" No. 933 din 28 Noembrie 1937 d. Ilie Rădulescu personal și sub semnătura ziarului pe care-l conduce a întrebuințat la adresa subsemnatului și a Mișcării pe care o conduc, următoarele titluri și afirmațiuni pe care eu și întreaga Mișcare Legionară le considerăm calomnii și ofense:

„Frente Popolare cu legionarii?", „d. Maniu constitue Frontul popular", d. Maniu dă satisfacție d-lui dr. Lupu, admițând intrarea comuniștilor și jidanilor în pactul de neagresiune legionaro - țărănist", „spre frente popolare" și continuă mai departe: „Așa dar e clar: Imediat ce a fost sigur de d. Corneliu Codreanu, d. Maniu a pornit să realizeze cu social-democrații, cu comuniștii d-lui Petre Groza și cu jidanii partidului național evreesc, mirajul frontului popular".

Un pretins luptător, care... dezgustă

Și d. Codreanu continuă:

„D. Ilie Rădulescu în sprijinul afirmațiilor sale, aduce mărturie un facsimil al ziarului „Dimineata".

„Nu e corect ca să fiu atacat în modul acesta.

„Este dezgustător ca un pretins luptător împotriva puterii iudaice, chiar când este novice în această luptă, să uzeze de mărturii jidănești, în contra unui român, și mai ales în contra unui antisemit cu o vechime de zece ori mai mare în luptă.

„Nu este admisibil ca un antisemit să uzeze de insinuări și interpretări talmudice, luându-le drept dovezi, într'o acțiune de denigrare a unui român.

„Un român când pune mâna pe condei trebuie să știe, că pentru onoarea sa, a meseriei sale și a Neamului său, nu-și poate însuși armele de luptă jidănești, calomnia și minciuna.

„El trebue să slujească cu cea mai mare sfințenie, adevărului.

„Primiți, vă rog, Domnule Prim-Procuror, asigurarea respectului meu.

(ss) CORNELIU Z. CODREANU

ISTRATE MICESCU... CALOMNIATOR!

Iar împotriva d-lui Istrate Micescu, d. Corneliu Codreanu, înaintează următoarea reclamațiune:

DOMNULE PRIM-PROCUROR,

„Subsemnatul Corneliu Z. Codreanu, personal și în calitate de șef al Mișcării Legionare, am onoarea a vă ruga să binevoiți a dispune trimiterea în judecată penală a d-lui I. Micescu, Decanul Baroului de Ilfov, președintele Asociației Avocaților Creștini și profesor universitar, din București, str. Intrarea Zalomit nr. 10, pentrucă printr'o scrisoare adresată d-lui Octavian Goga și publicată în ziarul „Porunca Vremii" nr. 934 din 29 Noembrie 1937, calomniază și ofensează grav, atât pe mine personal cât și Mișcarea Legionară.

„D-sa afirmă în acea scrisoare: „In fața ei, constat cu durere că în afară de d-ta, de partidul d-tale și al d-lui A. C. Cuza, de asociațiile noastre profesionale, muncitorești și de mine, câmpul de onoare a fost părăsit printr'o inexplicabilă defecțiune la centru, din partea d-lui Vaida, și la extrema dreaptă printr'o dureroasă trecere la inamic, din partea d-lui Corneliu Z. Codreanu.

„Această frază prin care se afirmă că subsemnatul după o luptă de 15 ani am făcut un act de trădare trecând în rândurile inamice este o calomnie, iar cel care a scris-o este un calomniator.

Primiți, domnule Prim Procuror, asigurarea stimei mele.

(ss) Corneliu Z. Codreanu

Str. Gutenberg Nr. 3

București

Calomniatori ai mișcării legionare?

Nu știu ce va spune maestrul Micescu. Desigur că nu va întârzia răspunsul d-sale la penibila acuzație de calomniator. Dar eu — vă mărturisesc — citesc și recitesc aceste două reclamații și nu pot să'nțeleg nimic! Nu știu, m'am tâmpit deabinelea, sau nu este nimic de înțeles.

Mai întâi ascultați cuvântul: CALOMNIE! Il pronunță d. Corneliu Codreanu împotriva noastră! „Porunca Vremii" și Ilie Rădulescu calomniază grav și ofensează pe d. Corneliu Codreanu și mișcarea legionară! Dar e cu putință? Crede d. Corneliu Codreanu că toată lumea a înnebunit, s'a zăpăcit, sau s'a vândut adversarilor mișcării legionare?

SA PUFNIM IN RAS?

Noi să calomniem pe d. Corneliu Codreanu și mișcarea legionară? Dar nu ne-ar fi râs și curcile? Sau nu ne-ar fi spart țara capul cu pietrele? Noi să ofensăm mișcarea legionară, noi care vreme de trei ani i-am fost oficios, la fel cum le-am fost și național-creștinilor, și d-lui Vaida și tuturor mișcărilor profesionale? Este extraordinar! Mărturisim că suntem incapabili să mai rostim un cuvânt.

Să ne mai întrebăm: ce va zice țara? Nu! Mai curând, ne înspăimântă imensul pufnit în râs, care va isbucni din piepturile unui neam întreg.

Asta e calomnie! A da, dacă d. Corneliu Codreanu socotește o ofensă și o calomnie, atitudinea noastră de protest și de indignare împotriva pactului d-sale cu d. Maniu — pact pe care nu-l vom înghiți, chiar dacă d. Codreanu ne va da și de douăzeci de ori în judecată — atunci da, suntem calomniatori! Și nu odată ci de două ori, de trei ori, de patru ori, de câte ori vom spune că un asemenea pact este fără precedent până azi, chiar în țara noastră cu moravurile ei scăzute, pe care vrea să le îndrepte d. Codreanu. Legionarii au fost cu țărăniștii-comuniștii adversari mai de moarte, **decât** au fost înainte de război liberalii cu conservatorii, decât au fost după război țărăniștii cu Ionel Brătianu. Au ajuns oare, vreodată, aceste partide la un pact între ele? Nu. Niciodată!

Respingem indignați, ofensa!

E groaznic unde am ajuns! **„Porunca Vremii"** calomniatoare și ofensatoare a mișcării legionare și a d-lui Codreanu? Ei, dar prea ne vine să ne luăm câmpii, prea e mare bătaia de joc. Prea ni se strânge inima de revoltă. Deși ar fi de râs, nu putem râde. Ne stau lacrimile în ochi, și ne fierbe sângele de indignare.

Nu pentru noi, ci pentru sufletul chinuit al acestei nații, respingem DE PLANO, cu ultima vehemență, ofensa pe care d. Corneliu Codreanu încearcă să ne-o arunce cu atâta brutalitate, acuzându-ne, în uimirea țării, c'am fi calomniat mișcarea legionară.

„Porunca Vremii" *n'a calomniat până azi pe nimeni. Da, da, absolut pe nimeni. Nici pe jidani, nici pe național-țărăniști, nici pe comuniști, pe nici unul din adversarii ideii naționale. Am mărturisit, împotriva tuturor, convingerile noastre și i-am înfierat absolut pe toți, cu documentele sau cu informațiile, cari ne-au stat la îndemână. Am spus despre jidani că sunt ticăloși, banditi și dinamitarzi. I-am calomniat? Am atacat pe național-țărăniști — în cor cu legionarii și cu toate gazetele verzi — acuzându-i că patronează pe jidani, cu cari sunt complici la anarhizarea comunistă a țării. Am mințit, d-le Codreanu? Dacă nu vrei să răspunzi d-ta, să vorbească legionarii! Și dacă n'am calomniat și ofensat adversarii firești ai ideii naționale, este cu putință să intre în capul cuiva că „Porunca Vremii" ar putea lovi în partidele naționaliste, în mișcarea legionară? Tocmai noi cari am făcut din sprijinirea grupărilor românești și din unirea lor, rațiunea de a fi a scrisului și a luptei noastre cotidiane?*

E trist, groaznic de trist!

Calomniatori ai mișcării legionare? Doamne!! Dar ce păcate trebuie să ispășească acest neam, pentru ca să primim și o astfel de ofensă, pe care nu putem s'o respingem decât cu toată indignarea celor mai adânci cute ale sufletului nostru?

Dar să nu stăruim în ridicol. Mă frământ să aflu unde am greșit. Poate, fără să ne dăm seama, pierzându-ne mințile probabil, am calomniat, într'adevăr.

Citesc în reclamația d-lui Codreanu acuzările. Spune d-sa c'am scris: „Frente popolare cu legionarii? D. Maniu constituie frontul popular, d. Maniu dă satisfacție d-lui dr. Lupu", etc., etc. **Prin urmare, e vorba de articolele mele de Vinerea trecută. In ele s'ar încadra calomnia. Dar ce spuneam în aceste articole, cum calomniam mișcarea legoinară? Nu pot reproduce întreg articolul. Dați-mi voie să transcriu o frază din pasagiul final: „PACTUL ACESTA, INTRE APELE DE CRISTAL ALE MIȘCĂRII LEGIONARE ȘI SMĂRCURILE JUDEO-ȚĂRANISTO-COMUNISTE, NU POATE STA IN PICIOARE".**

„Porunca" „incorectă și talmudistă"!

Dar d. Corneliu Codreanu are în reclamația d-sale și unele considerații personale. E necesar să le examinăm, pentruca lămurirea să fie deplină.

D-sa spune: „d. Ilie Rădulescu în sprijinul afirmațiilor sale, aduce mărturie un facsimil al ziarului „DIMINEAȚA". Nu e corect să fiu atacat în modul acesta". *Adevărat să fie? Vai de mine! Il știam pe d. Corneliu Codreanu adversar hotărît al relei credințe. Noi să-l atacăm pe d-sa cu facsimile din „Dimineața" lui Blumenfeld?*

Dar mai întâi nu l-am atacat. Iată avem dinaintea ochilor facsimilul și articolele cu pricina! Ce se spune în ele? Simplu: că d. Maniu, după ce a încheiat pactul cu d. Codreanu, a stat de vorbă — a primit și a tratat — cu socialiștii: C. Titel Petrescu, Flueraș și Gherman, cu d. Petre Groza, șeful Frontului Plugarilor, organizație comunistă, și cu reprezentantul partidului evreesc. **Unde și cum l-am atacat (!!) pe d. Codreanu? Il doare pe d-sa, că i-am lovit aliatul, pe d. Maniu? Poate așa, da! Dar nu era justificată concluzia noastră că, de vreme ce stai de vorbă cu socialiștii, comuniștii și jidanii, n'o faci decât în vederea Frontului Popular? Ne-am servit de informația „Dimineții"? Dar de unde vrea d. Codreanu să știm ce face d. Maniu, din moment ce, în secretele d-sale, nu sunt inițiate decât ziarele jidănești:** „Lupta", „Adevărul" și „Dimineața"?

Și asta îi dă dreptul d-lui Codreanu, să spună: „este dezgustător ca un PRETINS luptător împotriva puterii judaice, chiar când e NOVICE în această luptă, să uzeze de mărturii jidănești, în contra unui Român, și mai ales în contra unui antisemit cu o vechime de zece ori mai mare în luptă"? Și, de asemeni, că: „nu este admisibil ca un antisemit să uzeze de insinuări și interpretări talmudice, luându-le drept dovezi, într'o acțiune de denigrare a unui Român?

Extraordinar! Rămâi tâmpit. D. Codreanu s'a identificat în așa fel pactului, încât se confundă cu d. Maniu. Foarte bine! Dar, d-le Codreanu, ce fel de „mărturie și interpretare talmudică" **este atunci când se afirmă că d. Maniu, și nu d-ta, s'a întâlnit cu exponenții suscitați ai Frontului Popular? Contești lucrul acesta? Pune-l pe d. Maniu să dea în judecată** „Dimineața"! **Am spus noi că te-ai întâlnit d-ta direct cu jidanii și comuniștii? Atunci de ce ți-o iei așa de grav, asupra d-tale, în cât să ne dai cu atâta emfază lecții d'astea, că:** „un român când pune mâna pe condei"... **ca și cum noi am fi niște analfabeți?**

„PRETINSUL" NOSTRU „DESGUSTATOR" ANTISEMITISM

Dar mai e ceva. D. Corneliu Codreanu sentențiază că: „e desgustător ca un PRETINS luptător... NOVICE în această luptă să uzeze de mărturii jidănești în contra unui antisemit cu o vechime de zece ori mai mare".

Fără îndoială, d. Codreanu are dreptate, în chestia aceasta cu... **„novice".** Eu am avut la 13 Septembrie, 39 de ani și sunt, de patru ani, antisemit manifest prin **„Porunca Vremii"**; d. Corneliu Codreanu, tot la 13 Septembrie a împlinit 38 de ani, dar d-sa e de zece ori mai vechi în antisemitism. Prin urmare, după o sumară socoteală, d-sa este antisemit de 40 de ani, cu adică vreo doi ani mai 'nainte de a fi în fașă. Dar, dacă „înțeleg" foarte bine aceasta, nu pot deloc să pricep de ce antisemitismul meu este numai... PRETINS. Ce fac eu, de sunt numai PRETINS? Fac jocul jidanilor, încurcând numai drumurile naționaliste? Aveau poate dreptate Blumenfeld și Honigmann, când mă'njurau? Și dacă sunt numai PRETINS, dacă sunt un farsor și un imoral, de ce atunci morala austeră a d-lui Codreanu nu l-a împiedecat să se servească de un antisemit numai... PRETINS? E drept — trebuie să recunosc — d. Codreanu nu mi-a cerut niciodată nimic, absolut nimic! Dar dacă nu mi-a spus da, DE CE N'A SPUS NICI NU UNEI GAZETE IMORALE, unui pretins antisemit, admițând, totuși, ca **„Porunca Vremii"** să facă aceia ce-a făcut pentru mișcarea legionară?

Nu vrem să scoatem ochii nimănui; dar e cu putință să ne fie scoși ai noștri? Pentru Dumnezeu, dar ce-și închipuie, d. Codreanu, că zice toată lumea aceasta românească — înmărmurită — care nu poate să fie de partea limbagiului d-sale?

...FORMULELE SPECIALE

Dar înfine, multe-ar fi încă de spus, dar e mai bine, pentru obrazul nostru și-al mișcării naționaliste, să ne 'nghițim revolta. E și așa destul de trist unde am ajuns! Cum e, desigur, penibil ca, după atitudinea belicoasă a șefului mișcării legionare, după palma aceia de fier peste buza obraznică, d. Corneliu Codreanu să se înfățișeze justiției cu o reclamație de pretinsă, da, da, de PRETINSA calomnie. Dacă era vorba de justiție, ce sens au mai avut, d-le Codreanu, „formulele acelea speciale" **ale d-tale, pentru** „nedumeriții" **care'ți trec hotărele, intrând în apele d-tale legionare și palma aceia de fier? Ce rost pot avea două căi: amenințarea și justiția? Care este aceia la care ții mai mult și cum trebuie să se acopere ele, una pe alta?**

Eu sunt de acord cu d-ta, d-le Codreanu că „încă nu s'a născut omul care să te'nvețe pe d-ta".

Dar trebuie să convii și d-ta cu noi asupra unui adevăr, pe care nu-l pot umbri nici amenințările nici ridicolul unei acțiuni de inexistentă calomnie. Adevărul că: dacă am putut aștepta, cu inima ușoară, orice dela jidani și comuniști, autoritățli morale și naționale, pe care „Porunca Vremii" o are în conștiința românească, nu i se cuvin, din partea naționalistilor, nici palme de fier, nici spectacole în justiție.

Cine, pălmuind bunul simț, nu ține seama de acest elementar adevăr, nu reușește, cel mult, decât să se facă de râs!

Dr. Ilie Rădulescu

Convorbirile diplomatice franco-britanice dela Londra au luat sfârșit

Londra, 30 (Rador). — D-nii Chautemps și Delbos, însoțiți de ceilalți membri ai delegației franceze, au părăsit ieri la ora 18.20 palatul prezidenției consiliului.

Agenția Reuter subliniază satisfacția considerabilă ce se exprima în cursul serii în cercurile autorizate franceze față de cursul pe care-l urmează discuțiile anglo-franceze.

CENTRUL DISCUȚIILOR

Agenția Reuter află că la începutul reuniunei, lordul HALIFAX a făcut o expunere complectă asupra impresiilor culese în cursul vizitei sale în Germania. Miniștrii francezi au înțeles pe deplin importanța și semnificația vizitei și au notat că scopul limitat urmărit prin această vizită a fost atins.

S'a discutat apoi chestiunea colonială sub toate aspectele și s'a convenit că ea necesită o nouă examinare.

S'a luat în considerație în urmă vizita pe care o va face d. Delbos în Europa Centrală, discutându-se situația țărilor pe care le va vizita d. DELBOS.

Guvernele britanic și francez sunt deopotrivă de grijulii de a se menține pacea în acea parte a Europei, ca și aiurea.

Situația din Extremul Orient a fost luată în sfârșit în discuție. Cele două părți au căzut pe dea'ntregul de acord asupra gravității situației și necesitatea unei atitudini vigilente pentru salvgardarea intereselor lor.

*

Londra, 30 (Rador). — Ieri după amiază au continuat în Camera Comunelor tratativele întreprinse de Marea Britanie cu diferite puteri europene și în special cele care se desfășoară în clipa de față între oamenii de stat francezi veniți la Londra și colegii lor britanici. Cea mai mare parte din acești deputați își exprimau teama ca nu cumva în cursul acestor întrevederi să se ia hotăriri care ar fi contrarii pactului Societății Națiunilor.

COMENTARIILE PRESEI FRANCEZE

Parfis, 30 (Rador). — Intreaga presă franceză de aseară consacră lungi articole actualelor întrevederi franco-engleze dela Londra.

„LE TEMPS" scrie în Buletinul zilei: „Intrevederile nu vor purta numai asupra rezultatelor demersului făcut cu titlu personal de lordul HALIFAX în Germania, ci și asupra ansamblului problemelor politice ale ceasului de față. Situația creiată în Spania, în actualul stadiu al războiului civil, va fi desigur examinată de miniștrii francezi și britanici, ca și complicațiile de ordin general provocate în Extremul Orient de conflictul chino-japonez. Sunt toate motivele să credem că această ultimă chestiune va ocupa un loc important în schimburile de vederi de la Londra, din cauza eșecului conferinței dela Bruxelles și a incidentelor dela Shanghai, care atinge în mod direct interesele puterilor în China".

*

Londra, 30 (Rador). — **Miniștrii francezi și englezi au ținut ultima reuniune azi, la ora 11, la DOWNINGSTREET, pentru elaborarea comunicatului final.**

La dejun d-nii CHAUTEMPS și DELBOS au fost oaspeții Regelui GEORGE VI.

Șeful guvernului francez și ministrul afacerilor străine vor părăsi Londra azi, la ora 16.30, plecând la Paris.

Marele consiliu al falangelor spaniole se va întruni la 2 Decembrie

Burgos, 30 (Rador). — Corespondentul Agenției Havas transmite:

In prima ședință plenară a consiliului național al falangelor tradiționaliste, ce se va ține Joi, se va alege o comisie executivă formată din 12 membri.

Acest comitet va avea autoritatea și puterile Marelui consiliu fascist din Roma.

Gencralul Franco a dat azi un decret prin care precizează că numai 6 dintre membrii comitetului vor fi aleși de Adunare, rămânând ca restul de 6 să fie desemnați de d-sa. Aceștia vor putea, dealtfel, să fie aleși și dintre alte persoane, în afară de membrii consiliului național.

Prin acelaș decret generalul Franco declară că va prezida personal lucrările Adunării și în absența sa Adunarea va fi prezidată de secretarul general.

Consiliul național al partidului unic, adică al falangelor spaniole tradiționaliste, se va întruni la Burgos mâine 2 Decembrie.

Știri și polemici

UNELE AGENȚII de presă străine anunță că starea sănătății generalului Ludendorff este foarte gravă.

Fostul comandant al armatelor germane din timpul războiului are 73 de ani și suferă de o boală cronică de rinichi.

*

PE LISTA liberală dela Cameră a județului Ilfov nu candidează nici un membru al grupului H.

*

D. N. TITULESCU se va prezenta mâine la Palat pentru a semna în registru.

*

IERI după amiază au fost svârlite în aer în apropierea Capitalei, resturi de muniții degradate, cari nu mai puteau fi întrebuințate și cari constituiau un pericol permanent pentru cei din apropiere.

*

D. DEM. DOBRESCU, președinte al comitetelor cetățenești, ne înștiințează că, azi, 30 Noembrie 1937, a denunța fuziunea cu partidul țărănist-radical de sub președinția d-lui Grigore Iunian.

*

ZIARUL „PATRIA" dela Cluj a fost suspendat în ziua de 29 c. de către organele polițienești pentrucă nu fusese trimis la cenzură.

*

UNELE ziare aduc știrea că d. Nicolae Titulescu va fi păzit în permanență de 80 membrii ai gărzilor țărănești. Dece?

*

D. ION LUGOJEANU, fost ministru la Roma, s'a reînscris în partidul național-țărănesc și candidează în fruntea listei dela Severin.

*

MINISTERUL educației naționale a dispus ca mâine școalele să țină cursuri numai până la ora 11 a. m.

După această oră, elevii vor participa la serbarea ce se va organiza în fiecare școală, cu prilejul zilei Unirii.

Unul dintre profesori va vorbi elevilor despre însemnătatea evenimentului.

*

OFICIOSUL guvernului scrie că d. Aurel Dobrescu nu are dreptul să candideze, pentrucă a comis mai multe escrocherii pe când era subsecretar de stat la agricultură, sub național-țărănist.

Escrocheriile fac obiectul unui proces încă în curs de judecată.

*

VINERI, 3 Decembrie, d. Octavian Goga, președintele partidului național-creștin, pleacă la Severin, unde candidează în fruntea listei pentru Cameră.

*

AUDIENȚELE la d. Gh. Tătărăscu au fost reluate, cu începere de ieri după amiază.

*

D. dr. AL. VAIDA VOEVOD n'a plecat aseară la Cluj, așa cum era vorba.

Șeful Frontului Românesc se va duce în Capitala Ardealului, astă seara.

Redactor responsabil: EUGEN VICTOR POPA

Tipografia Ziarului „UNIVERSUL" Str. Brezoianu 23—25 București

SIBIIU

6 pagini 3 lei — ANUL VI, No. 937 Joi 2 Decembrie 1937

Taxa poştală plătită în numerar conform aprobării Dir. Gen. P.T.T. No. 118.370/1934

Porunca Vremii

TRIBUNĂ ZILNICĂ DE LUPTĂ NAŢIONALĂ ŞI CREŞTINĂ

Abonamente Anuale: Lei 1000 pentru instituţii şi sprijinitori; Lei 800 pentru oraşe; Lei 600 pentru sate. Se primesc şi abonamente pe 6 şi 3 luni

Orice sumă se poate trimite prin Casa de economii şi Ceruri poştale (CEC) astfel: ABONAŢII PENTRU CONTUL 1224; DEPOZITARII „ „ 10405

Director: Dr. ILIE RĂDULESCU

Redacţia şi Administraţia: BUCUREŞTI I, Str. Sărindar 18

TELEFON: Direcţie, redacţie 4.1853; Ad-ţie publicitate 4.1852

Adunarea Naţională a Românilor din Transilvania, din Banat, din Crişana şi Maramureş, ţinută la Alba Iulia, glorioasa cetate a lui Mihai Viteazul, a decis într'un entuziasm delirant Unirea acestor teritorii la Regatul României.

Aducându-vă la cunoştinţă această deciziune care încununează aspiraţiile seculare ale poporului Român, vă rugăm Majestate, să binevoiţi a primi omagiile noastre de adâncă supunere.

Trăiască M. S. Regele Ferdinand I, Trăiască M. S. Regina Maria, Trăiască Augusta Familie Regală, Trăiască România Mare!

(Făcut la Alba Iulia la 2 Decembrie 1918)"

G. POP DE BASEŞTI
preşedinte

Dr. AL. VAIDA VOEVOD
(In telegrama expediată Regelui Ferdinand)

1 Decembrie: Implinirea visului tuturor Românilor!

Dela hora Unirii la coaliţia urii

de Dr. ILIE RADULESCU

S'au scurs 19 ani dela acel înălţător 1 Decembrie 1918, în care, la Alba Iulia, s'a împlinit visul de aur al Românismului, pecetluindu-se, pentru vecie, Unirea Ardealului cu Ţara mumă. După veacuri întregi de suferinţă şi după ani tragici, cum poate nu se întâlnesc alţii mai dureroşi pe întreaga suprafaţă a pământului, Dumnezeu a fost bun cu noi: în clipa în care foarte puţine suflete mai nădăjduiau în triumful dreptăţii neamului românesc, s'a săvârşit minunea Unirii. N'a fost şi nu va fi, în istoria poporului nostru, sărbătoare, pe care Românismul s'o prăznuiască cu mai multă evlavie şi cu mai adâncă reculegere, ca acest 1 Decembrie al Unirii tuturor Românilor, al lacrimilor calde de bucurie şi-al sufletelor care s'au strâns în cea mai frăţească îmbrăţişare. Noi, generaţia de azi, nu putem pătrunde îndeajuns toată mistica acestui 1 Decembrie, după care au jinduit însetoşate şi au murit însângerate atâtea legiuni de martiri şi de eroi ai neamului; nici nu ne dăm seama de valoarea morală, de chemarea istorică pe care Românismul, strâns laolaltă prin binecuvântarea Cerului, o are în viaţa omenirii. Fiindcă, dac'ar fi altfel, n'am asista la acest monstruos spectacol al dansului urii, care, la mai puţin de două decenii dela 1 Decembrie 1918, ia locul horei Unirii.

Poate va surprinde cuvântul nostru de răsvrătire, la această zi mare, aniversară. Dar destul cu vorbăria goală, lipsită de sens şi de simţire, destul cu perfida papistăşie, cu care se umple coloanele de ziare şi se umflă discursurile politicianiste la anumite festivităţi, care n'au măcar meritul să însemne scurte armistiţii în încăierările dintre patimile şi ambiţiile diverselor tabere! 19 ani au trecut dela Alba Iulia lui 1 Decembrie 1918. Intreb: ce s'a făcut în acest răstimp pentru apărarea patrimoniului naţional pe care ni l-a dat Unirea şi pentru întărirea sufletului românesc, singurul scut adevărat şi mai de preţ al României Intregite?

Nimic. Ba mai rău decât nimic. Fiindcă, în loc să facem un pas înainte, pe linia consolidării materiale şi oţelirii sufleteşti, am pierdut şi nădejdile care ne încălzeau şi ne înseninau la 1918. Ce vedeam acum 19 ani, după Alba Iulia? Dela un capăt la altul al ţării, nu se întâlneau decât ochi înlăcrămaţi pe feţe radioase de bucurie şi braţe de fraţi, care se deschideau larg spre a se îmbrăţişa! Dar azi? Ţara împărţită în tabere! Toţi ne uităm chioriş unii la alţii, gata să ne sfâşiem, în ranjetul sadic al duşmanilor.

Caut de multă vreme să-mi explic resorturile sufleteşti ale războiului fratricid pe care îl trăim. Cine este vinovatul, ce ne desparte în tabere atât de floros înduşmănite şi încăierate peste bietul trup, ajuns aproape cadavru, al ţării? Nu reuşesc — cu toată frământarea la care mă supun — să găsesc o justificare serioasă. Pretutindeni nemulţumiri; dar nici una întemeiată. Oamenii politici îşi aruncă, unii altora, acuzaţii şi insulte. Dacă i-ai asculta pe toţi, şi 1-ai crede pe fiecare, toţi sunt vinovaţi. Mai toţi au guvernat ţara şi-au prăvălit-o, rând pe rând şi tot mai adânc, spre fundul prăpastiei. Dar, dacă luptele noastre politice, intestine, n'au nici o justificare morală, adevăratul lor mobil nu ne este prea greu să-l identificăm; aşa cum şi singurul lor profitor ne este uşor să-l descoperim. Cine face progrese, cine îşi desăvârşeşte atotputernicia, în vreme ce noi ne irosim puterile în lupte fără sens? Cine alţii decât: străinii şi, mai ales, jidanii? Noi, pe orice poziţie ne găsim, ne scofâlcim şi dăm înapoi; jidanii şi străinii se înmulţesc, îşi rotunjesc burţile şi averile şi pun stăpânire pe tot ceiace este viaţă, muncă şi bogăţie românească. Astfel că între profitor şi geneza luptelor dintre noi nu este decât o linie dreaptă şi foarte scurtă, aceia care este, deobicei, între cauză şi efect, şi care n'are nevoie de nici o altă subliniere.

Dar, iată că încăierările dintre fraţi nu mai ajung. Iuda are nevoie, pentru mărirea şi stăpânirea lui definitivă, de dărâmarea statului nostru naţional, pentru a ridica, probabil, pe ruinile lui, statul nou judaic. Lupta trece astfel din domeniul fratricidului, pe planul războiului dintre stat şi fiii lui. In clipa în care ar trebui să sărbătorim 19 ani dela Unire, d. Maniu îşi strânge gloatele, ameţite de veninul şi de corupţia lui Izrael, spre a da o lovitură de moarte statului nostru naţional, ieşit din suferinţi milenare, clădit pe munţii atâtor milioane de jertfe. Fiindcă toată lupta constituţională a d-lui Maniu — chiar dacă d-sa nu-şi dă seama — la aceasta se reduce: TRIUMFUL LUI IZRAEL. D-sa nu vede cauza reală a durerilor româneşti. Pentru d-sa toate relele n'au decât o singură sorginte: „lipsa de constituţionalism"! Par'că nu e d-sa acelaş domn Maniu care a guvernat cu o Regenţă, pe care o avea în buzunar, pentruca să ajungă

(Urmare în pagina 3-a)

„Ură, ură, triască pact dija di niagrisiune"!

La ziua Unirii

Nu ştiu de ce, luând azi condeiul să evoc marea sărbătoare a revenirii Ardealului la patria mamă, îmi simt sufletul năpădit de amărăciune şi amintirile năvălindu-mă într'un convoi crud de tresăriri şi dezamăgiri.

In minte îmi stăruie o întrebare: ce am făcut noi pentru realizarea unui destin românesc, după ce am împlinit visul milenar al Unirii?

Privesc în jurul meu la toată forfota de patimi politice, la toată această micime de suflet în care nu mai are loc sentimentul datoriei către ţară şi simt tăişul rece al îndoielii pătrunzându-mi inima...

Cât am mângâiat noi — şi deoparte şi de alta a Carpaţilor — încă din leagăn, visul acesta frumos al Unirii, câte bătăi de inimă am pus zi de zi la temelia credinţei în realizarea ei, ce de suflet am risipit în aşteptarea zilei aceleia a sfintei dreptăţi româneşti şi ce de sânge şi ce de vieţi sacrificate pe altarul izbânzii finale!

Era altul simţul datoriei româneşti cu douăzeci de ani mai înainte şi alta mândria şi comoara virtuţilor naţionale. Românul tindea către Unire, către idealul naţional, aşa cum tinde firesc ştejarul, cu crestele lui, către lumină şi în sufletul lui ziua marei împliniri româneşti, apărea atât de măreaţă, încât nici nu îndrăznea să-şi avânte gândurile dincolo de ea. Fiindcă dincolo de această zi, se zărea strălucirea orbitoare a unei Românii ca de basm, răsărea soarele marei împărăţii pe care sufletele noastre o închipuiseră atât de frumos, încât se minunau de cum ar putea să fie.

Şi a venit ziua aceia — 1 Decembrie 1918 — în care, într'o singură şi unanimă tresărire, sufletul românesc s'a făcut o apă, înghiţind Carpaţii şi împingând hotarele ţării la vechile pietre ale Daciei Traiane.

Bucurie până la lacrimi, frăţească strângere în braţe şi încă un pâriu de sânge pe câmpiile Transilvaniei, pentru a pecetlui înfrăţirea până în albia Tisei. Armata scria încă zapisul drepturilor româneşti, cu sângele ei, pe pământul dezrobit.

A trecut marea epopee şi lacrimile bucuriei s'au uscat, iar frăţeasca îmbrăţişare a început să fie uitată. Au năvălit armatele politice să zădărnicească ceiace veacuri de simţire românească clădise în inimi şi patima demagogiei şi-a abătut valul ei, turburând apele cristaline ale vieţii româneşti. Firească, credinţa în dreptatea împlinirii româneşti n'a putut fi clintită. A fost însă întârziată şi deseori zădărnicită firească împletire a tuturor nădejdilor româneşti într'o realizarea idealului celui nou — care fatal îl înlocuise pe cel vechi: o Românie tare ca exponent al geniului şi virtuţilor româneşti.

Să prăznuim astăzi ziua cea mare, în vorbe frumoase şi bine ticluite, nu este prea greu. Dar, iată, nu ne lasă sufletul s'o facem cu indiferenţa aceea profesională, cu care arunci de obicei un pumn de cuvinte viu colorate, ca un pumn de petale aromitoare împrăştiate în lumina azurie a unor nădejdi optimiste, la o aniversare.

Nimeni — nici un suflet românesc — nu se îndoieşte de destinul naţiei acesteia întemeiate pe virtuţile unui neam din care veacurile au clădit-o, peste cenuşa tuturor încercărilor îndrăzneţe de desnaţionalizare. Evident, credem cu toţii în destinele româneşti şi cu toţii suntem gata să apărăm unitatea noastră până la ultima picătură de sânge şi suflare de viaţă. E îmbărbătător s'o constatăm şi drept să o afirmăm.

Se mai poate îndoi cineva?

Dar câtă distanţă dela visurile copilăriei noastre, dela nădejdile adolescenţei şi tinereţii noastre, ce ne îndârjeau pe câmpul de luptă, la lumea aceasta mărunţă care vrea să facă, dintr'o ţară pe care am făurit-o cu toţii, teren pentru jocul meschin al calculelor lor politice. S'ar părea că idealul românesc s'a sfârşit acolo, în ziua aceia a proclamării Unirii. Şi de acolo înainte curg alte ape în albia voinţii româneşti.

Sărbătorim Unirea şi o facem cu bucuria de a şti că ne-a fost dat să apucăm aceste zile de măreaţă afirmare naţională şi sincer pătrunşi de însemnătatea momentului. Dar peste sufletul nostru plutesc umbrele triste ale mustrării pentru ceiace nu s'a făcut. Şi suntem datori să o spunem în această zi.

Sunt şi astăzi oameni în această ţară, cari cred că sforţările lor trebuie să se îndrepte în alte direcţii decât acelea ale intereselor naţionale. Sunt oameni cari, putând să facă din acţiunea lor o operă de construcţie naţională, se ostenesc să lovească în temelii pe cari nu ei le-au clădit, să dărâme credinţe din cari nu s'au împărtăşit.

Am vrea să-i vedem trezindu-se în această zi care trebuie să le iridice în suflete, ca o mustrare, amintirea unui trecut în care, şi aci şi dincolo de Carpaţi, picurau lacrimi interioare pe ritmul iuţit al inimilor, în aşteptarea zilei Unirii.

Petru Bănescu

„Intâi Decembrie"

de VASILE MILITARU

„Intâi Decembrie"! — zi mare, zi neasemuit de sfântă,
Pe care'ntregul Neam te cântă, —
Zi'n care s'a'mplinit tot visul vitejilor ce ni s'au dus, —
Cu răsărit măreţ de soare, rămasă'n veci fără apus, —
Tu eşti adânca bucurie adusă nouă de Cel Drept,
Când, — fraţi de-o Lege şi de-un sânge, —
Avurăm dreptul a ne strânge
Pe vecii vecilor la piept!...
Prin ce cuvinte să cânt oare simţirea inimilor calde
Şi lacrămile bucuriei ce-au curs, obrajii să ni-i scalde,
Când — ne mai stându-ne închisă nici o cărare prin Carpaţi, —
Am alergat cu jaru'n suflet şi gene ude, fraţi la fraţi?

Aud şi-acum cântând fanfare;
Văd ochi fulgerători de ùlii,
Văd steaguri fâlfâind în zare,
Măreţ, sub cerul Albei Iulii,
Şi simt în inima mea toată aceiaşi largă'nfiorare,
Sub strigătul a mii de glasuri: „Trăiască România Mare"!

Am plâns atunci, de bucurie, — ca niciodată pân'atunci!
Plângeau cu mine toţi vitejii cei adormiţi prin văi şi lunci,
Al căror sânge — jertfă sfântă — a curs ca un năvalnic val,
Spre-a desrobi pe veci ogorul lung cotropitului Ardeal...
Şi ochii mei vedeau, prin lacrămi—sub blândul Ferdinand Voivod—
Intreaga Ţară, grea de rod:
Cu grâul ei, cu-a ei comori,
Cu codrii verzi, cu lunci de flori,
Cu inimi de năzuinţarea-i pline, cu mii de pluguri care ară,
Cum, între Ţările bogate, va fi cea mai bogată Ţară!...
Dar visul meu strălucitor,
Fu... visul unui visător...
Azi mă cutremură pustiul; mă'nghiaţă nesfârşita jele
Ce s'a lăsat, ucigătoare, pe tot cuprinsul Ţării mele!...
E foamete'n bordei, la sate,
Şi lungi ospeţe prin palate:
Străinilor robiţi cu totul, — plugarii Neamului îndură
Un trai de câini lipsiţi de drepturi, în umiliinţi peste măsură, —
Pe când de noi „Unirea" fuge şi'n suflete ne pune ură!...

„Intâi Decembrie", — zi mare, zi neasemuit de sfântă, —
De ce nu-i fericită Ţara?... Cu-aşa comori, de ce nu cântă?...
De ce străinii-au cotropit-o, şi stă de-atâta jale frântă?!...

1 Decembrie 1937.

Ziua Unirii şi a Ligii Antirevizioniste

Astăzi, neamul Românesc dintre cele patru stihii îşi serbează nunta lui anuală.

Cum ne găseşte în fiecare an acest prilej de înălţare, am mai spus-o noi de atâtea ori şi se mai scrie chiar astăzi în drapelul acestei pagini pe care şi noi îl desfăşurăm.

La 19 ani după marea Unire, Statul nostru românesc se găseşte în cârji, iar Neamul Românesc în trenţe. De sfânta noastră victorie, n'au profitat decât o seamă de frumoşi tigri ai democraţiei şi numai atât...

De ziua de 1 Decembrie, se cuvine să aducem în Biserică şi anume cât mai în faţă steagul „Ligii Antirevizioniste" care, la ora la care vor apare aceste rânduri, cuvântează la Ateneu, prin glasul preşedintelui ei, prea-fericitul d. Stelian Popescu şi al altor câtiva fruntaşi ai Ligii.

Câtă operă de pază a constiinţei naţionale şi a hotarelor face această Ligă sacră, e greu de estimat acum. Noi de aici din Bucureşti şi din Vechiul Regat încă nu simţim atâta necesitatea acestui standard defensiv.

Trebuie să mergi, în aceste zile mari, în provinciile alipite, ca să-ţi dai seama de marele ei adevăr între noi şi de repercusiunea adâncă pe care o are ea în massele româneşti.

„Liga Antirevizionistă", care activează sub înalta obladuire a I. P. S. S. Patriarhul Ţării şi prin focul neastâmpărat al ziarului „Universul", se prezintă de fiecare 1 Decembrie cu mai multe steaguri şi, pe steaguri, cu mai multe inimi româneşti.

Astăzi, când Rusia se deşteaptă din mormânt şi 'şi ucide gâzii;

Astăzi, când însăşi Elveţia, patria libertăţii şi a liniştei, îşi ia o mulţime de măsuri împotriva celor cari i-au burduşit teritoriul, cu conspiraţii de toate nuanţele şi care, prin statul său major, îşi ia precauţiuni împotriva Germaniei;

Când Cehoslovacia, ameninţată de aceeaşi gură năpraznică de crocodil, duce pe toate căile şi fâţiş diplomatice şi secret militare o luptă disperată să-şi apere independenţa;

Când Polonia se dă cu capul de toate Scyllele şi Charybdele, ca să-şi păstreze harta recâştigată;

Când Spania seculară e împărţită de trei mari puteri, în plin secol al XX-lea;

Când Germania, încurajată de d. Mussolini, sfărâmă tratatele şi cere revizuirea hotarelor;

In aceste momente pe care un Nicolae Titulescu le anunţă de sânge, —

Trebuie, fraţi Români, ca pieptul fiecăruia dintre noi să se înscrie şi să activeze în rândurile „Ligii Antirevizioniste" care opune, acestor furturi ce se ivesc la gardurile Neamului, deviza ei cunoscută: NICIO BRAZDA!

N. Crevedia

Omule bogat!

Ai palate, moşie, cheltuieşti zeci de mii de lei lunar, şi nu dai 1000 de lei pentru apărarea Altarelor lui Hristos. Nu găseşti, în inima ta de piatră, nici urmă de credinţă, nici pic de simţire, de iubire pentru Dumnezeu.

Dar admiţând chiar că nu crezi în singura viaţă adevărată — în cea veşnică a sufletului tău, pentru a cărui mântuire Hristos S'a răstignit — omule fără inimă, avid numai de avere şi de plăcere pământească, nu'ţi dai seama că, fără o Biserică tare, bogăţia ta va fi spulberată de vântul anarhiei comuniste? Instinctul tău de conservare a averii, nu'ţi spune că, pentru a o apăra, trebuie să fereşti ţara de a cădea în catastrofa Spaniei? Şi că apărare de bolşevism nu este decât sub mantia unei Biserici tari? Atunci?

Cămaşa de forţă

D-rul Lupu, în recidivă

In două cămăşi anterioare, arătam că d-rul Lupu, disperat că partidul internaţional-ţărănesc nu mai vine la putere, jurase solemn la Biserică să nu mai bea.

Azi dimineaţă, însă, în revărsatul zorilor, doi amici iarăşi l-au găsit beat.

— Bine, Doctore, bătu-te-ar Dumnezeu. Iarăşi?

— Dragă, să vedeţi.

— Ce să vedem?

— M'am 'mbătat.

— Da, te-ai îmbătat ca un porc!

— M'am 'mbătat, hâc... dar să vedeţi...

— Ce să mai vedem? Că doar jurasei să nu mai pui pe limbă decât apă.

— Da, dar, hâc... jurământul îl făcusem... hâc... la Biserica „Sf. Iosif", catolică. Şi eu sânt orto-hâcdox...

Gheniul politic dela Bădăcin

Teribil mai e, domnule, şi Iuliu ăsta Maniu!

Pân'acum, sta la Bădăcin, nu-l vedea nimeni şi nimeni nu ştia ce face el acolo.

Acum, veni în Capitală şi, numai în trei zile, precum vedeţi, le'ncurcă pe toate!

Aşa, zic unii, că e mare cap politic.

Dac'a ajuns domnul Maniu să-l înjure şi tărtanii dela „Adevărul"!

Praznicul Unirii

Ziua de 1 Decembrie este ziua mare a Unirii. Evident, a unirii teritoriale. Căci ăsta-i faptul obiectiv: acum nouăsprezece ani ţinuturile transilvănene, după veacuri de asuprire neagră, s'au eliberat, reînfrăţindu-şi viaţa cu matca patriei mume. De atunci şi până în momentul de faţă, în fiecare zi de început a lunii care se naşte astăzi, sufletul ţării şi-a sărbătorit cu entuziasm cald, măreţul act al desrobirii geografice. Intr'adevăr, alipirea Ardealului la trunchiul străvechi al românităţii independente este de o unică amploare. Ştie toată lumea că un vis uriaş s'a înfăptuit şi că o seculară luptă şi-a împlinit noima creatoare.

Această menire a fost încredinţată unei generaţii. Ea a dus-o la bun sfârşit. Că generaţia în chestiune într'o neîngăduită majoritate cantitativă a dezertat apoi dela îndatoririle primare ale vremii, e altceva.

Rândul oamenilor vârstnici, care au apucat baia de foc şi de umezeală a războiului, trece în istorie ca instrumentul de realizare a unei vitale aspiraţii etnice. In mod logic onoarea li s'a salvat, chiar dacă, individual luaţi, oamenii de dinaintea noastră n'au participat efectiv la naşterea oficială a statului cel nou.

In clipa în care gândurile poporului se odihnesc pe marginea de stâncă a unei amintiri îndurerate, inima tinerilor trebuie să participe şi ea, unanim, la bucuria comemorării. Trebuie mai ales să se scruteze în străfunduri şi să-şi lămurească vrerile. In ceasul de rece însingurare al reculegerii, noi ce zări plăsmuim şi ce drumuri proaspete tăiem în larga perspectivă a misiunii istorice? Avem un destin al nostru şi numai al nostru sau fericirea aceasta este o simplă fata morgana care ne îndeamnă să fugim după iluzii şi să ne abandonăm ficţiunilor?

Cu gravă certitudine se poate afirma că tinereţea românească — da, are o misiune singulară, un rost propriu de îndeplinit. Un rost de imensă responsabilitate etică pentru care nici o jertfă nu-i prea scumpă şi nici o dăruire nu-i prea îndestulătoare.

Dacă închegarea teritorială a patriei a cerut sângele celor opt sute de mii de ostaşi, e tot aşa de adevărat că nouă, cealaltă încheagare în duh roditor, ne va smulge multe sacrificii şi multe drame interioare. Şi deja ne-a smuls.

Problema României actuale nu se rezolvă decât prin suferinţă şi ascetism. Adică nu prin cazuistică abilă sau paradoxuri incoherente ci prin viaţă.

S'a spus că ne lipseşte unitatea spirituală. Fără îndoială, ar fi naiv să-i tăgăduim absenţa.

Dar ce se înţelege prin unitatea spirituală a unui neam? O alăturare matematică de conştiinţe, o sumă disparată de energii lăuntrice sau altceva?

Hotărît — altceva. Anume ce?

In existenţa unui popor, fazele devenirii se succed într'o cadenţă de ascendenţă desăvârşire a substanţei autohtone. Substanţa adâncă a fiinţei etnice stă la rădăcina procesului şi e supusă în chip natural unor modelări fatale. Deaceea asupra fiecărei epoci apasă imperative specifice, deaceea generaţiile nu se împacă, prinse fiind într'o ireconciliabilă poziţie antinomică. Istoria crează, înaintează, schimbă. Imponderabilul timp nu se poate exclude din ritmul ei.

Teoria morfologică o fi criticabilă din punctul de vedere al categoriilor structurale sau al orizonturilor subconştiente ţesute tainic în matca stilistică, însă valabilitatea ei se dovedeşte nedesminţită atâta vreme cât priveşti lucrurile sub prisma devenirii, a împlinirii în timp. Iar unitatea spirituală a naţiunii apare numai în sensul şi în gradul în care o generaţie reuşeşte să mulţumească exigenţele temporale, ce vin din afara ei, pentru a servi comandamentele istoriei. Când oamenii se cufundă cu ceeace pluteşte în aerul veacului, atunci fecundează viaţa colectivităţii. Când se opun pornirilor supreme, ei mortifică, preferind dinamismului staza iar mişcării frenetice încremenirea. Păcatul echivalează cu o trădare sancţionată postum, cu un refuz al vieţii creatoare.

Luptătorii „Unirii" ne sânt dragi şi-i respectăm. Totuşi ei nu mai corespund ceasului de răspântie. Hai să admitem că pasiunea profetiilor n'o îmbrăţişăm. Cu toate astea, anii în care trăim, sânt grandioşi. Ispitele lor superbe nu pătrund ca o vocaţie în sufletul bătrânilor. Veacul nostru e eonul tinereţii triumfătoare. Aşa vrea istoria şi noi o ascultăm, fiindcă altfel am fi nişte odioşi dezertori şi amuzanţi donquichoţi ai inutilităţii absolute.

Intâiul imperativ al văzduhului spiritual este naţionalismul cu multiplele sale explicaţii de viziune filosofică. Naţionalismul constituie un stil de existenţă, o conştiinţă tragică despre viaţă. Cei vechi nu pricep nimic din măreţia lui lăuntrică. Privesc ostili freamătul din jur. Iar dacă înţeleg ceva, rezistenţa prejudecăţilor desuete îi doboară.

Ce rari sânt bătrânii care nu ne urăsc! Ura lor e o fatalitate şi un blestem.

Misiunea noastră se profilează cuprinzător în devenire. Solidaritatea spirituală a României ne revine ca o laudă şi ca o povară. Fa pretinde noutate, o cât mai abundentă noutate.

Tipul omului eroic, mistica fanatismului şi onoarea comodităţii sunt fundamentele ei primordiale.

Semnele vremii ne dau dreptate. Semnele-s cu noi. Iar sufletul nostru mereu va fi în preajma şi în văltoarea lor.

Septimiu Bucur

SPORT

Reclamă

Campionatul mondial şi... afaceriştii

Campionatul mondial continuă să provoace noui şi interminabile conflicte.

Am arătat într'un articol trecut cari sunt, până acum, aceste neînţelegeri şi cât de puerile sunt motivele ce le-au determinat.

Chiar aşa zisul nostru litigiu cu Egiptul, nu e altceva decât un joc copilăresc, în care „faraonii" se complac de minune.

E drept că nouă nu ne convine situaţia. Adresăm mereu S.O.S.-uri disperate Federaţiei internaţionale de foot-ball asociaţie, care, bine înţeles, vrea să dea impresia că e un for a cărui seriozitate nu poate fi discutată.

Vrea să dea impresia numai, căci altă pretentie nu credem că poate avea, din moment ce toate, absolut toate litigiile ivite n'au fost rezolvate definitiv. Altele chiar deloc.

E cam străvezie această comportare a unor participanţi şi a F. I. F. A.-ei.

Încenem — şi cu noi toată lumea sportivă — să bănuim care le este scopul, căci, se va vedea, este un scop şi încă unul care nu face de loc cinste autorilor.

Se ştie că federaţia franceză este organizatoarea viitorului campionat mondial.

In chestie de reclamă, mai pricepuţi ca ei nu prea am văzut.

De această dată au cam trecut limita.

Avem convingerea că toate aceste tergiversări, sunătoare dealtfel, n'au alt scop decât să creeze o atmosferă de senzational unei competiţii a cărei organizare necesită o regie imensă.

Credem însă că s'ar fi putut căuta şi alte căi, nu numai aceasta, din care s'ar putea ca autoritatea F.I.F.A.-ei să iasă puţin diminuată.

Ce înseamnă povestea (?) dintre Grecia şi Palestina? Dece când una vrea să joace, cealaltă nu; şi invers.

Dar atitudinea „faraonilor"?

Neseriozitate sau abuz. Acestea sunt cele mai meritate calificative.

Şi F.I.F.A. ce face? Dă ordine, pe cari nimeni nu le respectă.

Aşa-i situaţia reală a preliminariilor campionatului mondial. Ca reclamă nu-i rău, dar...

Ungaria, — chiar dacă se aplanează conflictul dintre Grecia şi Palestina, — mai are rezerve pentru a stârni curiozităţi şi pentru a se da prilej de discuţie în jurul competiţiei mondiale. Şi anume: anunţă cu surle şi fanfare că nu participă în campionatul dela Paris, dacă nu i se plăteşte o sumă ce se caută a fi cât mai fantastică.

Iată situaţii intolerabile create numai şi numai pentru a se asigura un bun câştig organizatorilor.

Noi, ne rugăm să jucăm, Grecia la fel, şi mai sunt şi alte ţări în această situaţie, în timp ce altele cer remuneraţii despăgubitoare.

Nu vi se pare necerioase aceste procedee? Şi mai ales am vrea să ştim: care dintre ele au dreptate?

Campionatul mondial a încetat de mult să mai fie o întrecere loială.

A rămas, pur şi simplu, un mijloc de câştig şi ca atare nimic nu e cruţat. Se calcă totul în picioare.

Afaceriştii au pornit la lucru.

Victime sunt, slavă Domnului, berechet.

F.I.F.A. trebuie să-şi dovedească autoritatea.

Nu pretindem, în mod absurd, ca mondiala competiţie să aibe un caracter falimentar.

Cerem însă forului superior să ingrădească anumite procedee pentru ca să nu ajungem la rezultate pe cari nimeni nu credem că le-ar dori.

Campionatul mondial nu trebuie să aibe caracter STRICT afacerist.

Nic. Dumitrescu

După 17 Decembrie jucăm cu Grecia

Se cunosc tratativele dintre federaţia română şi cea greacă pentru disputarea unui match la Atena, cu ocazia deplasării noastre la Cairo.

Aseară F.R.F.A. a trimis o adresă federaţiei greceşti, prin care o anunţă că în caz că jucăm cu Egiptul la 17 Decembrie, partida cu Grecia să aibe loc la o dată după 17, adică la înapoierea din Cairo.

Deocamdată nu e fixat nimic. Aşteptăm răspunsuri.

„Venus" şi Sp. Studentesc s'au antrenat ieri în vederea matchului de Duminică

Pentru Duminecă este programat în Capitală ultima partidă divizionară între Venus şi Sp. Studenţesc. Cu toate că ambele formaţii au arătat în etapa trecută o formă destul de bună, în special Venus-iştii, cari cu toate că mai au de jucat un match, s'au instalat definitiv în capul clasamentului seriei a II-a. Cu toate acestea echipele nu s'au odihnit ci s'au antrenat ieri sub stricta supraveghere a antrenorilor lor. Afară de acest antrenament, pentru a arăta adevăratele lor disponibilităţi şi tot deodată a încheia acest sezon cu un spectacol dintre cele mai reuşite, atât campionii cât şi Studenţii vor mai face, dacă bine înţeles timpul va permite, încă două antrenamente.

In aceste condiţiuni putem anticipa că vom asista la un spectacol care va fi la înălţimea reputaţiei de care se bucură ambele echipe.

Va reuşi Juventus să rediteze

partida cu Ripensia din „Cupa României?"

Campionatul naţional programează pentru Duminică la Timişoara partida divizionară dintre Juventus şi Ripensia. Această partidă este aşteptată cu viu interes atât de cercurile sportive timişorene cât şi bucureştene. Este în amintirea tuturor excelenta performanţă reuşită de roş-albaştri în contra Ripensiei, cari au fost eliminaţi din cupa României la un scor destul de sever. Mai mult decât atât. La întâlnirile dintre aceste echipe joacă un mare rol şi tradiţia, care de altfel ne-a şi fost confirmată prin ultima întâlnire dintre aceste echipe. Intr'adevăr Juventiştii au reuşit de multe ori să încurce socotelile Timişorenilor chiar când matchul s'a disputat pe terenul lor.

In aceste condiţiuni să nu ne mire de loc dacă roş-albaştrii se vor întoarce acasă cu cele două puncte în clasament. Pentru aceasta echipa va face câteva antrenamente severe, în care se va avea în vedere, în special condiţia fizică a jucătorilor cari le poate aduce victoria.

Gimnastică

Campionii olympici în Capitală

Campionii de gimnastică ai recentei Olympiade dela Berlin, şi-au anunţat sosirea în Capitală.

Pentru data de 12 Decembrie vor evolua în cadrul unui program ce va stârni senzaţie.

Konrad Frey, Stangl, Valtz, Beckerst, Mueller, Pludra, Sandrack, Schwartzman, e numele lor.

Campionul mondial olympic Kunstuerner, specialist în gimnastică de artă şi acrobaţie, vă participa de asemenea în cadrul acestui program.

Exerciţiile vor fi la fus, cal şi paralele.

E prima manifestaţie de acest gen, la noi.

Aseară la F.R.F.A.

S'a alcătuit lotul

echipei naţionale

Aseară la F.R.F.A. s'a întrunit comisia de selecţie care a alcătuit următorul lot de jucători, din care se va forma echipa naţională:

David, Sadowsky, Dragomirescu, Felecan, Sfera, Burger, Vintilă, Iuhaz, Demetrovici, Sanizlo, Bindea, Covaci, Bodola, Petea, Vâlcov, Iordache, Perneky şi Schwartz.

Ecouri

Se ştie că la sfârşitul sezonului trecut, federaţia de hockey a luat măsuri contra unor jucători a căror comportare în cadrul unui turneu internaţional a lăsat de dorit.

Printre aceştia se află şi cunoscutul internaţional Gică Buia, care a fost suspendat pe 11 luni.

Eri, la federaţia de hockey, a venit o cerere a lui Buia prin care cere graţierea.

*

EXPEDIŢIA cehă, care cuprinde 16 jucători şi câţiva oficiali, au ajuns în Anglia unde va dispune câteva jocuri. Rămâne de văzut dacă va putea confirma forma de care se bucură.

*

F.I.F.A. a trimis o adresă, ultimatum, federaţiei egiptene, prin care o înştiinţează că data de 17 Decembrie rămâne definitivă pentru disputarea matchului cu România în cadrul eliminatoriilor campionatului mondial.

Totuşi s'ar putea ca Egiptul să nu fie iar de acord.

In acest caz, se pare că Egiptul va fi eliminat din competiţie.

Dacă jucăm — în cazul când ne va parveni un răspuns afirmativ — plecarea echipei României va avea loc la data de 8 Decembrie.

*

IUDEO-MAGHIARII dela Tricolor C. F. P. V. au plecat într'un turneu în Turcia. Au plecat Hetzer, Cociş, Mosko, Lakatos şi încă vre-o 5 maghiari. Strașnică afirmare a foot-ball-ului Românesc.

Bravo, dle Haret.

*

SE ZICE că excelentul atacant al Rapid-ului, Auer, care se află la Budapesta, se va întoarce în ţară la data de 15 Decembrie. S'o creadă cine vrea!

*

SE VENTILEAZA ştirea că clubul F. C. Rapid ar avea intenţia să aducă la primăvară în Bucureşti excelenta echipă engleză Brentford.

*

ORGANIZAREA cupei Europei Centrale de tennis pentru Doamne se află în faza finală. Se ştie doar că trofeul pus în joc va purta numele de „Cupa Regina Ma-

Mişcarea LITERARA şi artistică

Aspecte, Insigne, Comentarii

„Avânturi culturale"

— publică în n-rul 8, recent apărut următoarele: *Gh. Tomescu:* Trei idei de bază în opera lui Rebreanu; *Gh. Tuloveanu:* Prin câte inimi (versuri); *Vucol Dornescu:* Funerară; *Gh. Ursu:* O istorie a literaturii noastre contimporane; *Stan N. Cucu:* Opinia publică poloneză şi Moldova; *Gh. Nedelea:* Tăcere (versuri); *V. Apostoleanu:* Războiul chino-japonez. Cronici şi însemnări corecte.

„Iconar"

— revista tinerilor literaţi bucovineni, a apărut pe Decembrie cu următoarele colaborări: *Liviu Rusu:* Societatea pentru cultură, inima Bucovinei; *Vasile I. Posteucă:* Pământul; *George Macrin:* Moşul Aleandru din Ropcea; *Ion Negură:* Pictorul Epaminonda Bucevschi; *Barbu Slusanschi:* Ionel Teodoreanu şi jidanii săi; Poeme semnează: *Vasile I. Posteucă, Ion I. Opriş, George, Chlopina, Aurel Marin, D. Loghin.*

Cronicile, de actualitate şi însemnări cu miez.

„Problema Eminescu"

— este cartea la care lucrează actualmente d. Traian Păunescu-Ulmu.

Volumul va contribui nu la soluţionarea irezolvabilului din opera eminesciană, dar, în largă măsură, la fixarea câtorva aspecte permanente din problemele de cultură iscate în jurul genialului nostru poet.

„Pământ şi vrajă ardeleană"

— e titlul unei reviste sibiene condusă cu multă pricepere de d. SEPTIMIU SAVU SEVERIN.

Din ultimul număr reţinem numele d-lor: Al. T. Stamatiad, Virgil Carianopol, Eugen Victor Popa, Ionel Neamtzu, Pimen R. Constantinescu, Sextil Vodă, I. V. Spiridon, dr. Gârdu, Mircea Ovidiu Savu, etc.

„Crima din Expresul Verde"

— va vedea lumina rampei în primele zile ale lui Decembrie la Teatrul Modern.

„Crima din Expresul Verde" *este poate cea mai veselă comedie din ultimii zece ani.*

Simion Stolnicu

— scrie în ultimul număr un interesant şi sugestiv articol, intitulat: *„O veche unitate biologică românească".*

Este vorba de interpretarea sensului noţiunii pădurete şi strict neaoşe pe Vlăsie.

Simion Stolnicu aduce un punct de vedere cu deosebire original şi ciudat, deşi părelnic paradoxal, el nu este, prin asta, mai puţin apropiat de realitate.

D. Ioan Corbu

— directorul „Revistei enciclopedice" dela Cluj, care apără *„cuvântul românesc contra vinităurilor străine şi duşmane"* a fost acuzat de către Mihail Sadoveanu de hitlerism.

E destul ridicol în această întâmplare, ca să mai insistăm.

Nu ne putem opri să gândim însă că mâine, poimâine o să auzim că autorul *„Soimăreştilor"* l-a decretat nazişti şi pe Maxim şi Laurian.

„Revista învăţământului comercial"

Sub conducerea d-lui prof. AUREL I. LEPADATU apare această revistă cu titlul de mai sus şi datorită tot vrednicei sale osteneli, putem vorbi de o „Bibliotecă a învăţământului comercial".

Numărul dublu — deci cantitativ — nu înseamnă totuşi, decât o sporire a calitativului. Ediţia sărbătorească a „Revistei învăţământului comercial" e închinată unui gând Regal: STRAJERIA.

„STRAJERIA" e prezentată ca o organizaţie de o incontestabilă valoare educativă, iar Marele Gând, primit cu o vie admiraţie.

D. prof. ILIE C. PURCARU, director general în ministerul educaţiei naţionale, semnează multe rânduri de prietenie sinceră faţă de fostul profesor Nicolae Muzicescu. Articolul în care se sbuciumă melancolii tomnatice se chiamă: „Amintiri duioase pe marginea unui mormânt".

Semnează apoi articole interesând învăţământul comercial d-nii: prof. univ. I. Simionescu prof. Iuliu Maior, prof. C. Arginteanu, prof. M. Botez, prof. Al. Burna, pr. Al. Popescu-Sirejnicul.

„Revista învăţământului comercial" *mai cuprinde interesante îndrumări în ceiace priveşte didactica şi metodica învăţământului comercial, informaţiuni, recenzii, conferinţe, cursuri, etc.*

Trebuie să menţionăm răspunsul aproape dur de argumentativ, pe care d. prof. Aurel I. Lepădatu îl dă revistei „A. L. A. C. I.", la rubrica „redacţionale". Ceiace constitue cu adevărat un merit pentru această revistă, e partea aceea foarte variată intitulată modest: „pagina elevilor", *unde aceştia găsesc fericite îndrumări pentru lucrările lor.*

D. prof. AUREL I. LEPADATU se trudeşte apoi, pe linia marilor imperative ale vremii: „SA FACEM SA PATRUNDA — SPUNE D-SA — IN VIAŢA ECONOMICA NUMAI ROMANI; PE ROMANI SA-I FACEM SA FIE STAPANI IN ŢARA LOR".

Dela institutul de cultură italiană

Au început în mod regulat, în ultima săptămână, la institutul de cultură italiană, lecţiile de „Istoria artei", „Drept Corporativ" *şi de* „Comentariul autorilor moderni italieni".

In acelaş timp a fost fixat şi orariul lecţiilor de seminar pentru începători şi înaintaţi. Dat fiind numărul prea mare de înscrişi, în săptămâna aceasta s'au deschis noui secţiuni.

Pentru a putea satisface numeroasele cereri care i-au parvenit, direcţiunea institutului a hotărît a prelungi, până la 10 Decembrie, termenul de înscriere, la toate cursurile.

Informaţiile şi înscrierile se primesc zilnic între orele 11-13 şi 16-20 la sediul institutului (Calea Victoriei 196) tel. 3.36.01.

Se face Biserică la Maglavit!

— Lucrările vor începe la primăvară. Sf. Patriarhie va da concursul chiriarhului local. Maglavit, pridvorul Bethesdei românești! —

Atâţia ani au trecut şi acolo în lunca de pe plaiurile Olteniei, unde Dumnezeu turnase tot narul binecuvântărilor sale, un nu ştiu ce demon zădărnicise oarecum că „buturugile" să nu fie străjuite de pridvorul unui sfânt lăcaş de Biserică.

Gândul cel bun al înfăptuirii a fost de atâtea ori zăbovit în certuri de comitete şi paracomi-

Ierarhul dela Vâlcea a încercat toate modalităţile ca să smulgă, bun sfârşit duhovniceştile aşezăminte dela Maglavit.

A mai trecut însă o vară şi lumea noastră creştină nu şi-a putut opri suspinul unei grozave dezamăgiri: încă un om sau poate mai mulţi.....

Dar Duhul bun, care nu doarme, s'a făcut îndemnător.

BUCURAŢI-VA CREŞTINI!

In primăvara viitoare, o mândreţe de locaş va străjui pe câmpia „buturugilor", ca un semn al definitivei înţelegeri a minunii.

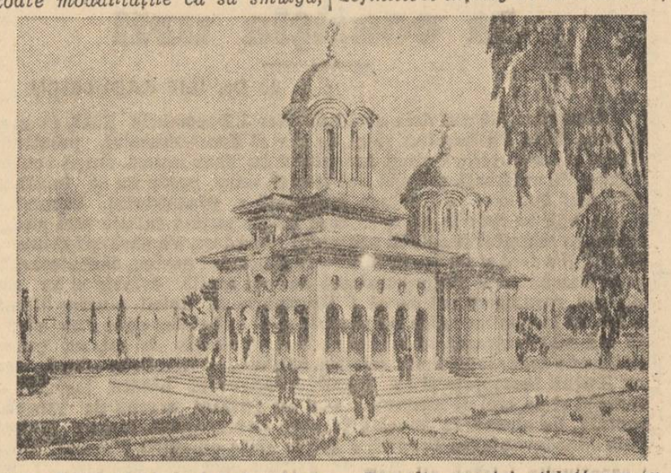

din mâinile hrăpăreţe ale câtorva, dajdia întreagă pe care toţi betegii noştri, o aruncaseră cu toată credinţa lor, în gazofilachiile zăvorite lângă locul minunii.

Chiar banii pentru Biserică sunt în stare să-i fure unii, aşa că nu ne miră deloc faptul că împrejurul ţarcului sfânt au roit de-atâtea ori borfaşii, mai ales ai cluburilor politice.

Dar creştinătatea vrea lăcaş de închinare la Maglavit, cu acelaşi dorinţă vie, cu care nu-şi precupeţeşte silnga.

Bolnavii noştri n'aveau un pridvor aci, de unde să-i poată privi cerul binecuvântărilor.

Politica s'a vârît şi aci cu tot spiritul ei distructiv.

P. S. S. VARTOLOMEIU al Râmnicului a fost socotit ca un speculator al minunii, fiindcă dorea să facă din Biserica Maglavitului o Biserică a neamului, ridicată numai şi numai prin dărnicia braţelor creştine.

Sf. Sinod a găsit de cuviinţă să-i scoată de sub jurisdicţie localitatea şi să-şi ia asupră-şi sarcina destul de grea de a duce la

Temelia acestei plăduitoare înfăptuiri va însemna, înainte de toate, sfârşitul unor hatîocori pe care cei străini de neamul nostru ni le aruncă în faţă, nemilos.

Biserica din Maglavit va însemna decretul definitiv, prin care vedeniile avute de ciobanul Petre Lupu sunt adevărat descoperiri dumnezeieşti.

Intârzierea, în chestiunea Bisericii Maglavit, o socotim doar ca o aspră şi îndelungată verificare a adevărului, iar nu o neglijenţă.

Cu toate că cei răi vorbesc multe, suntem în măsură să anunţăm, că ieri, Sf. Patriarhie a înaintat P. S. S. Episcop Vartolomeiu, planul Bisericii Maglavit, cu mentiunea că-i va da tot concursul necesar.

Deci cum era şi firesc, Biserica din Maglavit o face tot episcopul de Vâlcea, cu concursul atât de preţios al Sf. Patriarhii.

N'avem decât să ne exprimăm o nepărnurită mulţumire, pentru această unire care va birui.

In primăvară deci, slăbanogii vor cere îndurare într'un pridvor al Bethesdei româneşti!

Gh. Ciocan

Ştefan Baciu

— descins proaspăt dela Braşov, timid ca oricare provincial, a intrat zilele trecute în noul sediu al boemei bucureştene: *„CAFE DE LA PAIX". Şi fiindcă pentru completarea antologiei celor „13 poeme de dragoste" îi mai trebuia o poezie, s'a adresat şi unui pretins poet care înfăşat într'o flocoasă broboadă de lână, ocupă permanent cu fiecare bocanc o canapea în local, cerându-i, cu aceiaşi timiditate, versurile cari îi lipsiau.*

Cum nu fusese luat niciodată aşa de subţire de către confraţi, solicitatul, nevoind să piardă prilejul de a impresiona, s'a umflat şi mai tare în cojoacă şi a răspuns grav cu două degete înfipte în tâmple:

„Hm! un poem de dragoste? Voiu cerceta în registrele mele de acasă. Mai treci pe aici".

Noi credem că Ştefan Baciu va aştepta mult şi bine, deoarece registrele cu pricina au mucegăit de mult, spânzurate de bârnele unor cabane care nu vor deloc să fie albe...

M. Iordache

— *un jidovit Iordache braşovean, a scos de curând în editura vecinilor noştri de vis-à-vis un volum intitulat* „Funeralii naţionale".

Era mai câştigat dacă şi intitula cartea „Prohodirea Adevărului".

A mincinosului „Adevăr" *sărindărean.*

N. Carandino

— *această clovnească negaţie a unui ridicol vocativ femenin, este deocamdată* „director". „Director" *peste câţiva jidani fără debuşeu şi doi, trei cunoscuţi şabăsgoimi, cu mari pretenţii în cultura românească: sburătorul Lovinescu, albanezul analfabet Crăcănel Eftimiu, logodnicul aiurelii, marele democrat Dem. Dobrescu şi rabla profesorală V. V. Haneş.*

In total, un cortegiu de păpuşi de panopticum pe care vrea să le impună actualităţii anacronica fiţuică necarandinistă.

De plâns, în toată această tragicomică afacere, este nevinovatul culegător tipograf, care riscă, repede de tot, să se tâmpească. La fel cu bietul cititor neavertizat, peste care ar putea cădea năpasta citirii prozei lui Beniamin Croitoru sau a vuiului de lele dudeştean Itic Peltzeă.

Din fericire, pentru ambii sunt semne că foaia neoiovanachistă, care vrea să ţină locul „Stângei" lui T. T. Vraiste, va ieşi curând din circulaţie.

DE LA O ZI LA ALTA

TEATRU

OPERA ROMANA: Carmen.

TEATRUL NAŢIONAL: Ion al Vădanei.

STUDIO NAŢIONAL: Pădurea spânzuraţilor.

REGINA MARIA: Stăpâna din La Paz.

COMOEDIA: Problemă de rezolvat.

ALHAMBRA: Relache.

VESEL: Teoria cocoşului.

TEATRUL MODERN: „Noaptea de 13...", comedie poliţistă în 3 acte. matineu şi seara.

VOX: Program de varietăţi (Music-hall).

CINEMA

ARO: Burgtheater.

CARLTON: O aventură din Spania.

SCALA: Sub roba roşie.

REGAL: Abuz de încredere cu Danielle Darrieux şi Charles Vanel şi jurnal.

TRIANON: „Serenadă", jurnal şi completare colorată: „In ţara albinelor".

CAPITOL: India în flăcări, jurnal şi complectare.

FEMINA: Doamna dela etajul II.

A.R.P.A.: Misiunea Locot. Perry cu Robert Taylor şi Barbara Stanwyck, jurnal şi completare.

ROXY: India în flăcări, jurnal şi complectare.

FORUM: Perlele Coroanei şi Scandal în lumea bună.

OMNIA: Ultimul tren din Madrid şi compania Titi Mihăilescu.

DICHIU: Trăim numai odată şi Copii de vânzare.

CITY: Fiul meu d. ministru şi Vinovatul.

CINEMA ELYSEE: „Serenada", jurnal şi complectare colorată „In ţara albinelor".

NISSA (fost „Lido"): Oraşul păcatelor şi Tavernele din San Francisco.

MARCONI: Joshiwara, jurnal şi revistă.

MODEL: Veniţi cu flota şi Prizoniera din junglă.

COTROCENI: Subjugat de tine şi Sherlock Holmes.

FRANKLIN: In serviciul Franţei şi Stan şi Bran electricieni.

DARLY: L-am întâlnit la Paris şi Copilul elefantului.

PACHE: Oameni noui şi Ramona.

TRIUMF: Istoria se scrie noaptea, cu Charles Boyer şi Banii însângeraţi.

ORFEU: „Idila imperială" şi Stan şi Bran şi Testamentul.

MILANO: Romanul unui trişor şi Mâinile lui Orlac.

AIDA: Refugiata din Schanghai şi Pat şi Patachon.

CENTRAL: Căpitanul Ianuarie Aur chinezesc şi Trupa de revistă.

VOLGA (Dorobanţi): S'au întâlnit la Paris şi Oameni după grătii.

SIC: Copii de vânzare şi Dragoste în tei.

DORY: Schanghai subt gloanţe. Simfonia Alpilor şi revistă.

UNIC: Fraţii Karamasoff, Escapada şi jurnal.

DIANA: Grarita însângerată şi Circul Veseliei cu Pat şi Patachon.

LILLY: Viena, oraşul viselor şi O crimă pe bord

FLORIDA: Sonata Kreutzer şi Crima d-rului Sertorius.

LIA: Curierul din Londra, Copiii căpitanului Grant şi jurnal.

RADIO

Miercuri, 1 Decembrie 1937

14.10. Ora. Mersul vremii. Radiojurnal.

14.25. Continuarea concertului.

15.00. Actualităţi străine. Radiofonice.

18.00. Ora. Mersul vremii.

18.02. Concert de muzică românească (discuri).

19,15. Sonata nr. 3 în la minor, de George Enescu.

19.40. Istoria muzicii (VII): Figuri din trecutul muzicii româneşti: G. Dima: Cuvânt introductiv: I. Alex. Grozuţă (canto).

20.45. Recital.

21. Concert de muzică românească din Ardeal şi Banat. Orchestra Radio dirij. de Ion Ghiga: Balada Unirii de Aurel Bobescu (pentru sopran, cor şi orchestră).

22. Concertul Soc. corale „România", cond. de N. Lungu.

22.30. Radio-jurnal: Sport.

22.45. Petrecere românească (discuri).

23.45. Jurnal pentru străinătate în limba franceză şi germană.

Joi, 2 Decembrie 1937

6,30. Deschiderea emisiunii. Gimnastică ritmică. Radio-jurnal. Concert de dimineaţă (discuri). Sfaturi gospodăreşti şi medicale.

7,30. Incheiderea emisiunii.

13.00. Ora. Culturale. Sport. Cota Dunării.

13.10. Concert de prânz. Muzică variată (discuri).

14,10. Ora. Marşul vremii. Bursa. Radio jurnal.

15.00. Actualităţi străine. Radiofonice.

17.00. Ora copiilor.

19,15. Continuarea concertului orchestrei de dans Radio.

1) Din ciclul „cărţilor cu basme": „Ce carte citim azi, Mircişor?", basmele lui Ion Creangă, scenariu de N. Papatanasiu, executat de şc. pr. de băeţi nr. 45 de sub direcţia d-lui Ion Hanganu; muzică originală de d-ra Eliza Ţilenschi; conducerea corurilor: d-ra Al. Gârleanu. 2) Jurnalul copiilor de Victor Ion Popa.

18.00. Ora. Mersul vremii.

18.02. Muzică de dans. Orch. de dans dirij. de Const. Bobescu.

19.00. Dansuri cântate (disc).

19,45. Mircea Eliade: Tainele lui Dante.

RADIO-ROMANIA

20—20,35. Muzică românească (discuri).

RADIO-BUCUREŞTI

20. Muzică de cameră — Ciclul Beethoven: Al. Theodorescu-vioară şi Ion Filionescu-pian.

RADIO ROMANIA şi RADIO BUCUREŞTI

20,35. Aurel Alexandrescu (canto), acomp. de Orchestra de mandoline Fazlă: Cantonete Sorentine.

UNIVERSITATEA RADIO

21,05. Incotro merge cugetul contimporan, de C. Noica.

21,20. Concert simfonic (discuri).

22,30. Radio-jurnal: Sport.

22,45. Concert de noapte al orch. Jean Sibiceanu, transmis dela restaurantul „Vişoiu".

23,45. Jurnal pentru străinătate, în limba franceză şi germană.

ARO Burgtheater şi completare

CAPITOL ŞI ROXY
INDIA IN FLACARI
jurnal şi complectare

REGAL: Abuz de încredere

FORUM Perlele Coroanei şi Scandal în lumea bună

Omnia Ultimul tren din Madrid

VIAȚA POLITICĂ

Entuziasta manifestație naționalist-creștină dela Vaslui

— Declarațiile d-lor Gh. A. Cuza și Octavian Goga —

La Vaslui s'a ținut o mare întrunire a partidului național-creștin.

După ce au vorbit d-nii V. Rusu, preot Leca, profesor I. Savin, Gh. Urziceanu, prof. David, a luat cuvântul dl. *Gh. A. C. Cuza,* care a spus:

Imi revine mie nespusa cinste, să vă aduc, d-le președinte, salutul părintelui nostru sufletesc al tuturor, al lui A. C. Cuza, președintele suprem al partidului Național-Creștin. Aduc salut de dragoste și de deplină frățietate, așa cum ea s'a pecetluit în actul fuziunei dela Iași și va fi în vecii vecilor.

Partidul Național-Creștin v'a adus, aici în ținutul Vasluiului, drept dar sufletesc candidatura d-lui Octavian Goga, a marelui luptător pentru desrobirea Ardealului și a neînfricatului conducător al mișcării noastre naționaliste. E o cinste pe care sunt sigur, că o veți prețui.

Acum doi ani, în horbota drapelurilor cu svastică ale luptei noastre în mitropolia de la Iași, A. C. Cuza și Octavian Goga au jurat pe Sfânta Evanghelie frăție în luptă comună pentru ca să înlăturăm toată obida din sufletele românești și să scoatem țara din cumpăna înstrăinării jidovești. Așa s'a făcut partidul Național-Creștin, în fața lui Dumnezeu, cu gând curat și cu jurământ. Iar jurământul nu s'a șters bit și gândul este mai hotărît în luptă ca oricând. Ceeace s'a pecetluit în mitropolia dela Iași, pe veci a fost.

Biruința noastră e aproape, fiindcă credința noastră e nestrămutată și hotărirea noastră de luptă

D. OCTAVIAN GOGA

neînfrântă. Am ținut să vă dăm, dv. vasluenilor, întâietatea acestei izbânzi ce vine și simțim în căldura sufletului dv., care se revarsă în această adunare, marea mulțumire ce aveți de a duce la izbândă candidatura d-lui Octavian Goga aici pe aceste glorioase meleaguri ale celui mai frumos județ al Moldovei.

Noi nu cerșim voturi, vă chemăm la luptă și la faptă românească, iar cine n'are vrednicie de luptător pentru cauza românității să plece și să ne lase în pace. Aici avem nevoie de luptători fără șovăire și fără teamă de primejdie. Mulți au căzut în drum, murind eroic, ca fratele nostru dela Untenî, Constantin Moruz, căci drumul nostru n'a fost drum de desfătare, ci plin de speni și de grea istoavă; dar în jurul nostru a căzut unul și au venit o mie să ne sporească oștirea și să pună brațe vânjoase și voință neînfricată la izbânda cauzei naționale. De aceea vă întreb pe voi:

— Mergeți cu noi?

— Mergem, răspund cele 12.000 de români.

— Până la moarte?

— Până la moarte, sună hotărît ca o prevestire glasul mulțimei.

— Și dincolo de ea?

— Și dincolo de ea, repetă același glas unanim.

— Atunci jurați.

D. Gh. Cuza pronunță formula jurământului, pe care asistența din sală și cea din stradă o rostește cu evlavie și încheie:

— Așa să vă ajute Dumnezeu!

— Așa să ne ajute Dumnezeu, se leagă mulțimea cu dragoste și hotărire.

— Atunci: Izbândă!

— Izbândă, repetă toată lumea acoperind cu nesfârșite urale cuvântarea d-lui Gh. Cuza.

Declarațiile d-lui Octavian Goga

D. Octavian Goga, președintele partidului național-creștin, expunând programul de guvernare, arată că prin neaducerea naționaliștilor la putere s'a înlăturat un mare pericol pentru țară și apoi spune:

Dacă românii vor vota în aceste alegeri cu partidul Național-Creștin atunci noi vom ieși întâiți și vom fi chemați la guvern să punem în faptă programul de mari realizări naționaliste, pe care îl revendică țara. Poate că a fost un bine, că ni s'a dat acest prilej să dovedim că programul nostru de partid s'a călit și în această ultimă probă a urnelor, ca să avem datoria să cerem guvernarea.

Cred în biruința acestui examen popular. Și ca dovadă, că am crezut în această izbândă stă faptul că am cerut, cu mult înainte de schimbarea guvernului, să se facă un guvern neutru, de alegeri, ca țara să se pronunțe liberă la vot și ce va ieși din aceste alegeri libere să stea la baza guvernării de mâine. Am cerut asta dintr'un sentiment de cinste, de onestitate politică ca toate formulele politice să se bucure de un tratament egal și fără părtinire în fața voinței populare; dar am cerut asta și din convingerea că conștiința țării este cu noi, cămașa românească a alegătorilor este naționalistă și nu poate da greș. Noi nu suntem mânați în această luptă de niciun sentiment sau interes egoist de partid. Noi suntem slujitorii trecători ai marilor adevăruri permanente, cari alcătuesc ființa noastră de neam. Nu noi vom cădea, dacă la urne gândul vă va împinge să votați pe alții, voi veți fi doboriți și veți intra prin voința voastră greșită mai rău și mai greu la jugul jidovilor.

O JUSTIFICATA NEDUMERIRE

In legătură cu pactul de neagresiune al d-lui Maniu, șeful național-creștinilor a declarat:

Dar mă surprinde, că tineri ca cei din mișcarea legionară, înțelegând greșit un ideal de prefaceri în viața publică românească, și-au putut închipui că se poate face această politică cu abilități și tranzacții. D. Corneliu Codreanu n'a înțeles, că întinzând mâna d-lui Iuliu Maniu se ancorează la un cadavru politic. Când ești tânăr nu-ți este permis să te însori cu o babă, chiar în politică. Partidul național-țărănist este o babă politică și zădarnic mai face fasoane agățată de brațe vânjoase, căci noi îi vom scoate ultimii dinți. Cu gingiile nu se mușcă. (Mari aplauze, ilaritate).

Mă întreb ce a putut determina pe d. Corneliu Codreanu să accepte perfida combinație a d-lui Iuliu Maniu, să renunțe la tot ceea ce i-a fost justificarea sa politică de până acum, pentru a colabora, chiar pasiv numai, la o acțiune care nu se știe unde duce în cele din urmă? Și mi-e cu neputință să mă lămuresc. Nu pricep nimic. Poate că mai târziu, la Cameră când ne vom afla față'n față, să deslegăm împreună această șaradă. Și poate că îndeletnicirea recentă de a aduna fier vechiu l-a făcut pe d. Corneliu Codreanu să strângă și vechitura ruginită în rele, care este partidul național-țărănist în politică.

Pentru mine nedumerirea persistă. Ce iese de aici? Cum se păstrează, fără să se clocnească „ideologiile" pactului? Jidanii vor merge la vot cu țărăniștii protejați de legionarii cu piepturile umflate de naționalism?

Izbânda partidului național-creștin

La sfârșit, d. Goga a spus:

Politica se face cu linii mari și simple. Adevărurile mari se exprimă în linii limpezi. Simple și înțelese sunt ideile și idealurile partidului național-creștin. N'am schimbat nimic în programul nostru, ca să venim la putere, n'am intrat în nicio tovărășie, ca să biruim în alegeri. Sub același steag de credință națională și creștină, pe care n'a căzut nicio picătură din noroiul tranzacțiilor, pornim și chemăm țara la luptă.

Guvernul va fi contra noastră. Cei din „pactul de neagresiune" ne vor ataca pe cât îi obligă „ideologiile". Mergem înainte cu mândrie și hotărire. Spun însă celor dela guvern: să nu se facă nedreptăți. Ni s'au făgăduit alegeri libere, să fie libere. Oricine va îndrăzni să ne îngrădească în drepturile noastre va fi pedepsit în măsura îndrăznelii lui. Vom răspunde la orice provocare și dacă vom fi atacați ilegal ne vom apăra. Micile mizerii administrative au și început. Mi se spune, că oamenii noștri au fost reținuți prin sate, ca să facă, azi tocmai, viza livretelor militare, care era fixată pentru o altă zi, când noi nu vom ține întrunirile la Vaslui. Sfătuesc pe regisorii acestei manevre să se potolească, acum cât mai e vreme.

Iar voi să vă pregătiți de luptă. Mergeți la casele voastre și spuneți tuturor că ați văzut pe președintele partidului, care vă aduce cuvânt de luptă dela d. A. C. Cuza. (Mari ovații pentru președintele suprem al partidului național-creștin). Vă ordonăm să vă mișcați și împreună cu cei mulți rămași acasă să nu pierdeți din vedere, că aceste alegeri sunt puntea de trecere dela o Românie înstrăinată și ruinată de politicianî la România a Românilor. (Mari urale. Se strigă: Trăiască partidul național-creștin). Dacă din aceste alegeri vom ieși mai tari ca până acum, izbânda va fi a voastră, căci pentru noi guvernarea înseamnă o mare și grea răspundere, dar este o datorie să ne gândim și să năzuim către ea, căci numai o guvernare național-creștină mai poate restabili în țară dreptatea și buna înțelegere românească. Cred în biruință.

Cum stăm aici față'n față, ochii mei se uită în ochii voștri și nu văd minciună.

Cred că va fi biruință, ca apoi să vină ziua de glorie și de izbăvire pentru toată suflarea românească.

Izbândă!

POLITICE

Audiența d-lui Tătărăscu la Suveran

M. S. REGELE CAROL II a primit ieri în audiență de lucru pe d. Gh. Tătărăscu, președintele consiliului de miniștri.

Jidanii somează pe d. Maniu

ZIARELE jidovești, luând cunoștință de declarațiile d-lui Corneliu Codreanu, somează partidul național-țărănesc să denunțe **„pactul de neagresiune".**

Ce va zice d. Iuliu Maniu?

Alte defecțiuni la georgiști

ORGANIZAȚIA georgistă din Tighina, în frunte cu d. avocat C. VIDRAȘCU, a venit în partidul liberal.

Informat telegrafic despre această gravă defecțiune, d. Gh. Brătianu n'a dat nici un răspuns.

Consfătuirea Tătărăscu-Dinu Brătianu

D. GH. TATARASCU va avea o consfătuire, în cursul zilei de mâine, cu d. Dinu Brătianu, pentru a hotărî programul întrunirilor electorale din țară.

Se crede că d. Dinu Brătianu va lua cuvântul, chiar Duminică, la o manifestație liberală din Basarabia.

Declarațiile d-lui Gh. Brătianu

ȘEFUL grupării georgiste a convocat pentru astă seară pe reprezentanții presii.

D. Gh. Brătianu va face cu acest prilej declarații cu privire la pactul de neagresiune.

Și?

Probabil că va mai anunța și altceva...

Sărbătorirea d-lor Franasovici și Pârvu

IN ZIUA de 7 Decembrie d-nii miniștrii R. Franasovici și secretar general Traian Pârvu, vor fi sărbătoriți de funcționarii departamentului lucrărilor publice, pentru solicitudinea ce-au arătat-o, totdeauna, față de slujbași.

A minjit Mafalda

D. TANTIEME nu mai face proorociri. E mut. Și e desorientat. Reclamă național-țărăniștilor refuză să mai semneze.

Dece?

Nu s'a aranjat, încă, dacă în adevăr candidează.

Consfătuirea averescanilor

ASTA SEARA sunt convocați la o consfătuire șefii de organizații din Capitală, ai partidului poporului, subt președenția d-lui Gh. L. Trancu-Iași.

Delegația permanentă național - țărănistă de Ilfov

MAINE după amiază are loc ședința delegației permanente a organizației național - țărăniste din Ilfov.

La ordinea zilei: *chestiuni foarte importante.*

*

ORGANIZAȚIA partidului Poporului din jud. VLAȘCA, a depus la tribunal următoarea listă de candidați:

CAMERA

1) C. Spăneștianu
2) Savu Bădescu
3) Ion Voinea
4) Doctor Gh. I. Tămășescu
5) Preot St. Mârșanu
6) Filip Iliescu

SENAT

Teodor Bărbulescu
Oprea Beianu

Senatul consiliilor comunale
Nicolae Nedelcu

Dela Palatul Regal

MAREȘALATUL Curții Regale face cunoscut următoarele: In ziua de 30 Noembrie 1937, MAJESTATEA SA REGELE a primit în audiență de lucru pe d-nii: G. Tătărescu, președintele Consiliului de miniștri; Ion E. Bujoiu, ministrul industriei și comerțului; Teofil Sidorovici ,comandantul „Străjei Țării".

La dejun MAJESTATEA SA REGELE a avut invitați pe d-nii: g-ral Ionescu, Șeful Marelui Stat Major, general Argeșanu Gh., comandantul corpului 2 armată; general adj. Iacobici Iosef, comandantul cursului de comandament; general Sănătescu C-tin, sub-șeful Marelui Stat Major; general Popescu I., subșeful Marelui Stat Major; general Negulescu I., comandantul Brig. Infanterie de Gardă; colonel Popescu David, comandantul Brigăzei vânători de Gardă.

După amiază MAJESTATEA SA REGELE a primit în audiență pe d-nii: Gabriel Marinescu, subsecretar de Stat la ministerul de interne; Excelența Sa d. C-tin Collas, ministrul Greciei la București; D. Constantinescu ,guvernatorul Băncii Naționale.

Un om care se fixează

D. profesor N. Iorga publică în „Neamul Românesc" de aseară, sub titlul de mai sus, următoarele:

„Primit la gară de cetățeni a căror coloare politică era ușor de recunoscut, d. N. Titulescu a deschis în casa sa, de mult timp părăsită, de la Șosea, acel birou central de care, cu caracterul periferic al d-lui Iuliu Maniu, era lipsit partidul național-țărănesc.

„D-sa arată intenția de a intra în luptele politice, de a participa la o campanie electorală, de a lucra alături de Garda de fier, pe care o credea odinioară hotărîtă să-l suprime și-și luase toate măsurile de apărare, și de a reprezinta un curent de politică externă care totuși îl așează la antipodul noțiunilor predicate de această asociație de tineri.

„Trebuie să ne bucurăm de această hotărire.

„D. Titulescu abdică astfel de la toate avantagiile unei situații „naționale", mai presus de toate partidele și de la dreptul de a se servi de ele pe rând.

„Național-țărănist în faza în care această noțiune cuprinde în același timp credința față de Franța și alianța cu hitlerismul, d-sa va face dovada și acelor calități de extremă dibăcie, mai presus de orice crez, care i-au făcut faima.

„Dar cel puțin ca domiciliu politic vom ști unde să-l găsim".

Activitatea „Frontului Românesc" la Craiova

In sala „Ramuri" s'a ținut Duminecă o impunătoare întrunire a organizației județene „Frontul românesc".

Adunarea a fost prezidată de d. Dinu Ionașcu, un vechi luptător naționalist de pe meleagurile Jiului.

Au luat cuvântul d-nii: av. Barbu, av. Bulat, Sandulian, Gogu Florescu, Tache Ionescu, Mircea Lepădătescu. C. Stănoiu, V. Pârvulescu, arătând că vor vota cu lista Nr. 1, a național-liberalilor, pe care figurează și șeful „Frontului românesc" din Dolj, N. Iovipale, pentrucă sunt convinși că d. Al. Vaida-Voevod a procedat cu multă înțelepciune.

D. N. Iovipale, președintele organizației vaidiste din Dolj, într'o cuvântare înflăcărată, aduce omagii d-lui Vaida-Voevod și lămurește în ce constă cooperarea cu guvernul. Colaborarea Vaida-Tătărăscu nu inseamnă capitularea dela programul „Frontului Românesc", ci dimpotrivă o chezășie că el va fi întărit, însuflețit și continuat și de alții. D. Vaida, cu nedesmințita sa pricepere politică și cunoscutu-i tact, va ști să ducă partidul pe aceeași cale a biruințelor până la victoria finală. Dând concursul partidului liberal, d-sa a adus un frumos serviciu Coroanei și țării.

„Frontul românesc" colaborează cu guvernul liberal, pentrucă, orice s'ar spune, acest guvern a făcut o operă utilă punând ordine în finanțe și intensificând înarmarea, argumente pentru care mandatul i-a fost prelungit.

D. Iovipale a rugat pe șefii de sectoare din județ să lupte ca lista Nr. 1, pe care candidează și d-sa, să iasă biruitoare la Dolj, dovedindu-se astfel încodată forța „Frontului românesc".

Frământările liberale din Putna au luat proporții

Focșani. — Se știe că de multă vreme sunt certuri în organizația liberală din Putna.

Apropierea actualelor alegeri a dus la accentuarea luptei între cele două dizidențe liberale.

Pentru a se clarifica această situație, delegația permanentă național liberală dela Putna, oficial recunoscută de d. Dinu Brătianu, a avut în ziua de 27 crt. o întrunire la care au luat parte d-nii senator Ig. Pascu, senator V. Antonescu, V. Țiroiu fost prefect, I. Dumitriu deputat, D. Tănă-Roșie președintele Camerii Agricole, P. Tomescu fost primar, C. Mateiu avocat ,C. Mironescu avocat, N. Iordan, Gh. Dumitriu, Mihail Alaci fost prefect, preot Tutoveanu, preot Tolescu, D. Ioniță, I. Tâțu, Sergiu Seferovici, Mititelu, etc.

S'a discutat faptul că d. Brătianu nu a dat semnul partidului d-lui N. Săveanu decât cu condiția ca d. Radu Săveanu să nu candideze pe lista dela Cameră și ca d. N. Săveanu să restabilească armonia între cele 2 grupări.

D. N. Săveanu s'a mărginit numai în a căuta o înțelegere izolată cu câțiva fruntași.

Față de această situație, delegația permanentă a dat o telegramă d-lui d. Brătianu și d-lui Tătărăscu, în care se cere ca listele să fie întocmite ținându-se seama de adevăratele cadre ale organizației.

In caz că până azi, 1 Decembrie nu se primește nici un răspuns se va scoate o broșură ce va cuprinde rapoartele d-lui V. Țiroiu fost prefect făcute în 1936 d-lor C. Brătianu și Tătărăscu cu privire la organizația politică de Putna. 2) Memoriul înaintat de defunctul G. Gavriliu d-lui Brătianu, memoriul înaintat la 9 Sept. 1937 d-lui Cancicov, memoriul prezentat de către parlamentarii județului d-lui Brătianu în Oct. 1937, răspunsul d-lui Dinu Brătianu, scrisoarea adresată d-lui N. Săveanu la 25 Oct. 1937, și alte diferite acte precum și apelul către cetățenii județului care sunt rugați ca din citirea acestora să judece dacă este îndreptățită sau nu atitudinea de azi a fruntașilor partidului. Toate actele vor fi reproduse cu iscăliturile celor ce le-au semnat.

In ședința dela Decembrie se va hotări atitudinea pentru alegeri a acestei grupări.

Semnificativ e faptul că mulți membri ai partidului liberal din județ simpatizează cu gruparea oficial recunoscută de d. Dinu Brătianu. In cazul când d. D. Brătianu nu dă un răspuns satisfăcător, liberalii nu vor putea lua decât două mandate din cele cinci.

Intrunirea lăncierilor din Dolj

Am scris deunăzi în coloanele acestea despre pretinsa disidență din organizația național-creștină din Dolj. Am arătat la ce se reduce frământarea și adăugăm azi că „revoluționarii" au fost excluși din organizație.

Pentru a înfiera în mod public incidentul și a da dovadă, că d. Puiu Pleșea se bucură de simpatia întregului tineret, Sâmbătă, 27 Noembrie, lăncierii au ținut o consfătuire, la care au luat cuvântul d-nii Săceanu, Mihalache și șeful organizației, Puiu Pleșea.

D. Săceanu ,căpitanul tineretului lăncier, spune că disidența încercată trebue să constitue un nou îndemn la luptă pentru orice național-creștin. Numai așa dușmanii își vor da seama ,că stau în fața unei forțe de neînvins.

D. Mihalache, secretarul organizației, spune: „Tineretul lăncier, acest buchet de jerfe și naționalism dinamic, este prezent pe linia marilor îndatoriri, gata să răspundă oricând supremului apel al conducătorilor partidului național-creștin".

D. Puiu Pleșea afirmă că „se apropie ceasul cel mare al redeșteptării românești". Indeamnă pe toți la muncă, frățietate și le urează inimos: izbândă!

Grave disensiuni la național-țărăniștii din Banat

Organizația din Caraș nu acceptă candidarea lui S. Bocu în fruntea listei dela Oravița

Timișoara.— Modul arbitrar cum a fixat conducerea partidului național țărănesc capii de listă pentru alegerile parlamentare, a avut darul să provoace nemulțumiri în Banat, unde Sever Bocu candidează în fruntea listelor din Timiș-Torontal și Caraș.

Organizația din Caraș deși avea indicațiuni precise în această privință, spre surprinderea cercurilor țărăniste, la depunerea listei, cap de listă a fost trecut d. dr. M. Radovan, șeful organizației din Caraș și nu Sever Bocu, după cum ceruse centrul.

Această „nesupunere" fruntașii național țărăniști o explică în felul următor.

Dela întemeierea partidului național-țărănesc, deși Sever Bocu a fost în permanență președintele organizației din Timiș-Torontal, nu a reușit să ia niciodată un mandat în opoziție. Asta pentru simplul motiv că bănățenii îi cunosc „activitatea" din trecut, când a fugit în vechiul regat pentru a scăpa de închisoare din cauza unor polițe falsificate, iar în timpul guvernărilor național țărăniste, contrabandele de covoare și mobile, devalorizarea fondurilor directoratului, înstrăinarea banilor bisericii din Lipova, etc., i-au mărit faima, și cu un astfel de ins nu poți porni la luptă când de partea cealaltă este d. dr. Al. Vaida-Voevod, care de zeci de ani a reprezentat Carașul în parlamentele din Budapesta și București.

Pe de altă parte, național-țărăniștii dela Oravița nu înțeleg ca rodul activității lor — un eventual mandat — să fie dăruit lui Sever Bocu, care n'are nimic comun cu Banatul, și îndeosebi cu județul Caraș.

Ferm hotăriți a persista în această atitudine, au depus lista la tribunal, trecându-l cap de listă pe d-l dr. M. Radovan.

Un apel adresat d-lui Iuliu Maniu

Intrunindu-se delegația permanentă a organizației, precum și șefii de plase și sectoare, după ample discuții au hotărît să aducă la cunoștința președintelui partidului, hotărirea organizației de a refuza candidatura lui Sever Bocu. La această hotărire au aderat toți fruntașii printre cari notăm pe d-nii dr. M. Radovan, Păpășilă, I. Rusmir, dr. Draghici, Negrea, etc.

Refuzul categoric al cărășenilor l-a tăiat orice nădejde, și așa se vede că nici conducerea din București a partidului nu a găsit că e cazul să ia măsuri mai drastice împotriva recalcitranților, întrucât, din informațiunile primite, a propus cap de listă în locul lui Sever Bocu pe d. V. Madgearu, ceeace organizația a și acceptat.

LUPTA PENTRU LOCUL DELA SENAT

Sever Bocu, văzându-și dejucate planurile, a încercat să obțină apro-

Ridicarea cărților de alegător în Capitală

Se aduce la cunoștința alegătorilor din raza judecătoriei V București, că pot să-și ridice cărțile de alegător după cum urmează:

Cu începere dela 1 Decembrie până în seara zilei de 18 Decembrie, între orele 18-23, alegătorii din Circ. XI-a polițienească dela sediul judecătoriei din str. N. Filipescu 19.

Cu începere dela 2 Decembrie până în seara zilei de 18 Decembri între orele 18.23, alegătorii din Circ. XII-a polițienească de la sediul judecătoriei din str. N. Filipescu 19.

Cu începere dela 3 Decembrie până în seara zilei de 18 Decembrie între orele 18—23, alegătorii din Circ. XIII-a polițienească de la sediul judecătoriei din str. N. Filipescu 19.

Cu începere dela 4 Decembrie și până în seara zilei de 18 Decembrie între orele 18—23, alegătorii din Circ. XIV-a polițienească dela sc. primară Lucaci din str. Matei Basarab 28-30 fostă Lucaci.

Cu începere dela 5 Decembrie până în seara zilei de 18 Decembrie între orele 18—23, alegătorii din Circ. XV-a polițienească dela sc. primară Lucaci din str. Matei Basarab 28—30 fostă Lucaci.

Alegătorii se vor prezenta cu acte de identitate.

Desnodământul tristei aventuri

„Neamul Românesc" de aseară scrie:

„Domnul șef Iuliu Maniu s'a prezentat la Palatul Regal și s'a înscris în registre. A declarat apoi că poartă respect și dragoste Regelui României, ale cărui superioare calități le cunoaște...

„Apoi, înconjurat de nepoți și delicvenți a plecat cu rapidul la Cluj, unde în fața aceleiași fațiuni odioase și-a permis o nouă serie de infamii prin care a încercat să lovească în strălucirea Coroanei, în suprema ei grije pentru Țară.

„Știu toate acestea oare, d. N. Costăchescu și acei fruntași din partid cari au demascat permanent și au condamnat în public acțiunile clandestine ale patronului lui Seletzki și al unchiului d-lui Romul Boilă?

„N'au aflat încă de nouile ignominii ale aceluiaș clandestinism care se drapează în „morala creștină" și în re[illegible]

„Indiferent de abilitățile atâtor oportuniști politici, un fapt rămâne indiscutabil:

„Frontul Popular al internațional-comunismului care mai e pe deasupra și țărănesc, e condamnat irevocabil să dispară din viața politică a României.

„Abilitățile delicvenților, mai mult ori mai puțin auriferi, grăbesc cel mult, desnodământul tristei aventuri".

Revine d. Dobrescu la național-țărăniști

D. Dem. Dobrescu, șeful comitetelor cetățenești, a denunțat, oficial, fuziunea cu d. Grigore Iunian.

Unii cred că fostul primar general va cere reînscrierea în partidul național-țărănesc.

Dacă versiunea se va adeveri, d. Dem. Dobrescu va întâlni, din nou, adversitatea d-lui Madgearu și nu vedem cum va putea să activeze mai cu folos ca la radical-țărăniști.

Dealtfel aflăm că mâine, Joi, la delegația permanentă a organizației de Ilfov, d. Madgearu va anunța că se opune la revenirea d-lui Dem. Dobrescu în partid.

Dela hora Unirii la coaliția urii

(Urmare din pag. 1-a)

la un faliment dezastruos, la groaznica prăbușire a regimului țărănist dintre anii 1928—30! In ziua când constituționalismul ar fi la discreția d-sale, în ziua în care, Doamne ferește, am sări peste șea, spre a ajunge la o organizație de stat roșu, ca la Moskova, tot marasmul ar dispare ca prin farmec; înșiși jidanii, din lupi, ne-ar apare în miei al fericirii românești. Cine are timp să asculte la astfel de baliverne?

Oricum, însă, situația e clară: în loc de înfrățire, în loc de hora a Unirii, trebuie să ne mulțumim, azi, cu un dans satanic al învrăjbirii, cu o coaliție a urii împotriva celei mai de temei instituții a statului și-a unității noastre naționale. Asta-i hora frăției pe care trebuie s'o jucăm la 19 ani dela Marea Unire, între ai cărei ctitori, sufletul și conștiința noastră îl trecusră și pe d. Maniu!

E trist, dureros de trist! Ceiace ne este dat să vedem azi, constitue o sălbatecă împletate față de însuflețirea patriotică de acum 19 ani. Că toată acțiunea sterilă, cu care d. Maniu își încheie cariera politică, se va topi, ca cenușa luată de vânt, nu-i nici o îndoială! Un popor nu se poate sinucide pentru ambițiile unui om. Ne chinue totuși zadarnica străduință de a găsi un răspuns la o întrebare: când a fost d. Maniu sincer? La 1 Decembrie 1918, când a CONVENIT la Unire, ori azi, la 1 Decembrie 1937, când face, cu voie sau fără voie, tot ce poate spre a o nărui? Fără supărare și fără „calomnie" pentru d. Corneliu Codreanu!

DR. ILIE RADULESCU

Români şi Romînce! Sprijiniţi

industria şi comerţul românesc

De robia economică în care ne-au încătuşat jidanii nu scăpăm decât boicotând magazinele jidoveşti.

Români şi Romînce, nu lăsaţi sub nici o formă banul vostru în prăvăliile jidoveşti!

Urmăriţi în fiecare zi lista magazinelor pe cari vi le indicăm, pe branşe şi nu cumpăraţi decât dela Români şi creştini.

In Capitală cumpăraţi dela magazinele următoare:

Lista cu magazinele româneşti

COLONIALE:

ALEXANDRU PIPERA	Câmpineanu 9
NEAGU MITULESCU	Viitor 150
NIŢA GEORGESCU	Şoseaua Mihai Bravu 274
M. STANESCU	Bd. Col. M. Ghica 95
A. POPESCU	Victoriei 143

BODEGI:

ST. STANESCU	Regală 7
ION CHIRIAC	Uranus 65
ALEX. COSTESCU	Dr. Felix 12
P. IONESCU	Şos. Ştefan cel Mare 58
ŞTEF. VASILESCU	Calea Călăraşi 237

CROITORI:

NASTASE NICOLAE	Academiei 30
DOBRESCU	Bd. Maria 35
D. DANCIU	Isvor 48
N. NEAGOE	Plevnei 2
D. MANESCU	Grivitei 141

RAME:

C. N. FLORESCU	Moşilor 122
C. IONESCU	Călăraşilor 147
ANDREI SIMA	Colţei 18

SPORT ŞI VOIAJ:

VIVI PETRESCU	Brezoianu 41
V. MATEI	Smârdan 18
I. PETRESCU	Bis. Enei 14
SPIRU LAUR	Franklin 4

TIPOGRAFII:

BUCOVINA	Gr. Alexandrescu 4
LITERA CREŞTINA	Uranus 49
TIP. ROM. UNITE	Rahovei 42
CUGETAREA	Popa Nan 21

CONFECŢIUNI DE DAME:

MATILDA GEORGESCU	Bis. Enei 10 etaj. 3
FLORICA	Cal. Victoriei 40 et.

Technica Generală. Inginer Gheorghe Creţu
Bucureşti, str. Regală 16-18 Telefon 3.25-04
Intreprinderi mecanice, electrice, sanitare şi de încălziri centrale. Radio. depozit de maşini şi materiale electrice
Cu preturi convenabile

Un om bolnăvicios şi fără forţe nu poate întreprinde nimic

Pentru a reuşii trebue să fii solid, viguros, activ. Cum să obţii această forţă când ea vă lipseşte? Luând fără să mai aşteptaţi, Globeol, a cărui putere fortificantă şi tonică este infinit de rapidă. El este indispensabil în toate cazurile de oboseală, depresiune, anemie, surmenaj.

GLOBEOL
PERMITE EFORTUL
LA FARMACII ŞI DROGUERII
Lichid flaconul Lei: 130
Pilule flac. mic Lei 63
mare Lei 88
triplu Lei 117

CHATELAIN

ESTE UN PRODUS CHATELAIN
MARCA DE INCREDERE

CEL MAI BUN CUPLU DE DANS AL FRANŢEI

MARIETTA and RUDY D'AIX
DELA
FRENCH CASINO din NEW-YORK
Debutează în fiecare seară
„ATLANTIS"
SIR ACADEMIEI 37

Zestrea electorală a d-lui Bursan

din pădurile statului

— Demagogia guvernului a ajuns până la devastarea pădurilor. Afaceriştii regimului liberal îşi fac de cap. Să se redea statului pădurile expropriate din jud. Hunedoara —

Campania electorală a guvernului a început cu ridicarea curbei de sacrificiu aplicată în 1933 salariilor funcţionarilor statului; cu mărirea salariilor printr'o categorisire specială a profesorilor, preoţilor şi învăţătorilor; prin majorarea cu 6% a pensiilor; prin mărirea salariilor funcţionarilor comunali şi judeţeni; cu amânarea vizei la contractele de închiriere; cu prelungirea termenului pentru lichidarea impozitelor arierate; prin promisiunea, că după alegeri se va face normalizarea, armonizarea şi rectificarea salariilor; cu măsuri pentru un armistiţiu temporar între urgia fiscală, avându-se în vedere tot odată ca noulle şi agravantele reforme fiscale la cifra de afaceri, timbru, etc., să fie amânate până după alegeri; cu amânarea întocmirii de registre a micilor industriaşi; prin amânarea scumpirii zahărului după sărbători; cu promisiunea pentru depozitari, că se vor scumpi lemnele şi pentru consumatori, că se vor aduce lemne cu sutele de vagoane; prin măsura de a nu mai fi sancţionaţi comercianţii speculanţi; cu neglijarea definitivă a bucluceşei legi pentru încadrarea personalului românesc în întreprinderile comerciale şi industriale; cu promisiunea, că va fi modificată contingentarea; etc., etc.

Având în vedere şi declaraţiile d-lui Inculeţ cu privire la ieftinirea maşinilor şi uneltelor agricole şi la ieftinirea combustibilului lichid şi a petrolului lampant; având în vedere, declaraţiile d-lui Valeriu Pop cu privire la înzestrarea meseriaşilor cu unelte şi maşini; având în vedere declaraţiile d-lui Franasovici cu privire la electrificarea satelor şi la construirea podului peste Dunăre; având în vedere declaraţiile d-lui Sassu cu privire la înzestrarea centrelor de motocultură cu tractoare şi la construirea unei fabrici de caşaval; având în vedere etc., etc.

S'ar părea, că manifestul electoral al guvernului este, dacă nu complet, aproape în totul reprodus aci şi, mai ales rezumat în „etc., etc.". Admiţând valabilitatea acestui manifest până la alegeri şi, tot s'ar putea afirma, că a dat belşugul peste bietul român de sărbători.

Pădurile la mezat

Este timpul însă acum, să ne punem o întrebare: dar ce facem după alegeri?

Să sperăm, că de Crăciun vom avea lemne în sobă, cozonac şi purcel pe masă, poate şi de Anul nou, ceva bănuţi — dacă va vrea d. Cancicov, ministrul finanţelor — câştigaţi cu sfoara, cu brezaia, cu plugurul şi cu sorcova electorală — bun înţeles cei cari nu şi-au făcut din sorcovă bici — şi, de Bobotează vom topi argint şi plumb în apă şi ne vom răstălmăci destinul povestind la gura sobii.

Până când însă?

Până când toropeala aceasta împletită cu flacăra din jarul electoral ne va ţine de cald şi ne va orbi ochii?

Bietul cetăţean va ajunge în toiul iernii să se încălzească punând pe foc manifeste electorale şi să ceară de pomană puternicilor zilei, de el împuterniciţi prin votul universal.

Abia atunci boerii vor începe să huzurească şi să se injure dându-şi la iveală pungăşiile.

Va fi prea târziu însă, pentrucă azi se dă crezare demagogilor şi bunii sfătuitori nu sunt auziţi.

Nu mai departe, Duminică am auzit în „sfaturile pentru săteni" la radio, că nu sunt lemne de foc în Bucureşti, pentrucă nu sunt îngrijite pădurile.

A spune, că nu sunt îngrijite, e prea puţin. Sunt scoase la mezat pădurile ţării de samsarii votului universal, acesta este adevărul.

„A inceput hora desmăţului electoral" — spune d. Pamfil Şeicaru.

„Un apel dureros. Pădurile statului să nu mai fie obiect de jaf în noua propagandă electorală" — spune d. ing. M. P. Florescu.

A auzit, credeţi, cineva?

Nu. Nimeni. Şi, dovada o avem.

Cele două strigăte de alarmă au răsunat din dalta, cu care au fost săpate două articole în ziarul „Curentul", din 5 şi 6 Noembrie a. c.

La 14 Noembrie a. c., d. M. P. Florescu scrie tot în „Curentul" un nou articol: **„Sacrificarea pădurilor pe altarul electoral".**

L-a citit cineva?

Poate, numai cei cu musca pe căciulă n'au avut ochi să citească şi urechi să audă.

Dovada o face chiar d. C. BURSAN, fost şi viitor deputat, care din păcate este tocmai preşedintele consiliului de administraţie al ziarului „Curentul", pe care probabil nu-l citeşte fiind ocupat cu promisiunile demagogice la Hunedoara, că la Bucureşti le-a terminat.

Dar, tot în ziarul „Curentul", cu data de 30 Noembrie 1937, citim:

„Ziarul „Prezentul", cu data de 11 Noembrie, publică tabloul noilor islazuri comunale constituite, fireşte prin expropriere din pădurile statului.

„Consiliul de miniştri a aprobat să se vândă diferite porţiuni de păduri ale statului cu preţ de expropriere, pentru constituirea următoarelor islazuri comunale", aceste vor-

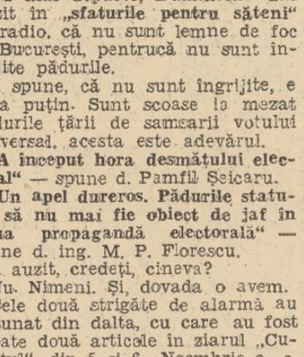

Cine ar putea să strecoare aerul

ce-l respiră? Din cauza este nu putem opri ca bacilii şi microbi să pătrundă în cantităţi de mişarde în organismul nostru.

Totuşi se poate paraliza orice atac al microbilor dacă luăm zilnic pastile

FOGYL

Pastilele Fogyl zădărnicesc orice infecţiune a organelor de respiraţie.

LA FARMACII ŞI DROGUERII

AFACERIŞTII REGIMULUI LIBERAL

Prin asemenea metode „schimbiste", crede d. BURSAN, că va fi reales deputat la Hunedoara?

Cu asemenea oameni candidează d. prim-ministru GH. TATARASCU?

Dar, cine nu ştie, că după fostul deputat PUIU ANGELESCU, şeful propagandei clubului liberal, omul cu multiple ordonanţe de plată la toate departamentele, casele şi direcţiile autonome, omul cu aranjamente suspecte pentru fabricile de stofe şi beneficiarul atâtor consilii de administraţie jidoveşti, vine, dacă nu are chiar întâietate, fostul deputat liberal BURSAN?

Este inutil orice manifest electoral al guvernului, atâta timp cât se susţine candidatura câtorva afacerişti ca fostul deputat BURSAN, care are de justificat, înainte de a le cere votul, în faţa alegătorilor din Hunedoara: misterul celor patru loturi dela Câmpulung; tranzacţiile în dauna statului cu casele din Bucureşti ale fraţilor Bursan; un schimb — acelaş sistem — cu „Discom" al unei datorii reduse, o dublă lovitură în dauna Băncii Naţionale, etc., etc.

După ce a dat iama prin diverse consilii, comisii şi comitete, acest domn BURSAN a inceput să devasteze şi pădurile statului?

Să se pună odată capăt scandalurilor, cel puţin în preajma alegerilor!

Şi, să se înscrie în manifestul electoral al guvernului şi paza pentru pădurile statului în contra jidanilor devastatori şi a demagogilor, cari fac din ele „zestre electorală" pentru trepăduşii partidului şi afaceriştii guvernului.

P. Tipărescu

O însufleţită întrunire

a partidului naţional - creştin în Capitală

Duminică a avut loc în sala *Marica* din calea Griviţei, o însufleţită întrunire organizată de secţia femenină a partidului naţional-creştin.

Prima, a luat cuvântul d-ra ELENA ODOBESCU, preşedinta organizaţiei. D-sa spune că, ţelul acestei întruniri este de a deştepta sentimentul patriotic care, deşi sălăşluieşte în chip latent în sufletul nostru, nu se afirmă cu tărie în revendicările naţionale. D-sa menţionează rolul covârşitor pe care-l au femeile în menţinerea şi dezvoltarea simţirii de iubire de neam, în sânul familiei.

D-sa incheie printr'un călduros apel la unire, în făgaşul de lumină izvorâtă din cugetul clarvăzător al marilor Români, A. C. CUZA şi OCTAVIAN GOGA.

D. av. BANU, în numele d-lui arh. Enescu, aduce omagiul organizaţiei femenine, care înţelege ca, descinzând pe teren, să-şi îndeplinească chemarea.

D-sa relevă că, spre deosebire de alte partide, în care femeea este îndepărtată dela adevărata ei menire, în partidul naţional-creştin, femeea, considerată ca o quintesenţă a nobleţei de sentimente creştine şi naţionale, are rostul divin cu care a fost creiată, de a propaga o *„politică a căminului"*, a solidarismului dintre bărbat şi soţie, a adunării copiilor, prin cari se ridică viitorul naţiei.

D-na CORNELIA IONESCU face un vibrant apel către toţi românii creştini, să strângă rândurile, spre izbânda luptei de dezrobire.

D-na ELENA FIRANESCU, preşedinţa sect. I Galben, vorbeşte despre apăsătoarea cutropire iudaică, îndemnând femeile creştine să se solidarizeze spre a înfăptui un boicot totalitar, singura armă de dezrobire economică din ghiara iudei.

D-na HENRIETA GAVRILESCU îşi exprimă mulţumirea pentru însufleţirea acestei adunări.

D. general ODOBESCU, face istoricul celor două ideologii ce stăpânesc astăzi omenirea; cea naţionalistă, bazată pe ordine socială şi etnicitate şi ideologia marxistă, pur ovreiască, de care întreaga omenire se îngrijorează.

D. C. BRĂESCU, preşedintele organizaţiei din Capitală aduce mulţumirile sale vrednicei organizaţiuni din Bucureşti pe care o găseşte desfăşurând o intensă activitate.

La sfârşit fetiţa Sylvia Popescu, *a declamat cu mult suflet „DOINA" de Eminescu.*

DE CE NU'NŢELEGI!?

Române, dai un leu pe-o fiţuică jidănească, în care nu găseşti decât minciună şi otravă.

Nu vezi cum îşi râde jidanul în pumni? Şi cu cât dispreţ te priveşte?

Diverse

IN CAPITALA s'au înregistrat ieri: 220 cazuri de scarlatină, 9 de angină diftherică, 23 de febră tifoidă, 7 de pojar, 2 de paralizie infantilă, 2 de meningită şi 4 cazuri de cărbune.

*

MAINE, Joi, se întruneste la ministerul Justiţiei consiliul superior al penitenciarelor. Consiliul va fi prezidat de d. George Sescioreanu, secretarul general al ministerului justiţiei.

*

D. ALEXANDRESCU-Roman, secretarul general al ministerului muncii, a primit eri o delegaţie de funcţionari particulari, care i-a înmânat un memoriu privitor la aplicarea legii repausului duminical, orariului de lucru, etc.

*

„MONITORUL OFICIAL" de ieri publică o listă de posturi de medici vacante la spitalele din ţară.

*

D. MIHAIL ENESCU, directorul general al Casei centrale a asigurărilor sociale, a fost invitat să participe la şedinţa conferinţei internaţionale a muncii, care va avea loc la 5 Decembrie, la Geneva.

*

D. ILIE CALCIU, preşedintele Uniunii Camerelor de muncă, a fost primit de către d. ministru V. P. Sassu şi de d. subsecretar de stat A. Bentoiu.

Audienţa este pusă în legătură cu felul cum vor decurge alegerile de senatori ai Camerelor de muncă.

*

D. EUGEN DECUSARA, şeful direcţiei statisticei judiciare, lucrează la întocmirea unei statistici a criminalităţii din ultimii ani.

Statul Major al Armatei

mulţumeşte Căilor Ferate Române şi Soc. de telefoane

Manevrele Armatei Române, desfăşurate astă toamnă în regiunea Sibiului, au relevat nu numai admirabilele calităţi ale ostaşului nostru, dar, deopotrivă, că s'a făcut un imens progres în mijloacele de apărare ale teritoriului naţional.

In pregătirea armatei noastre în ultimii ani, s'a căutat a se ţine seamă de acest comandament al unor bune căi de comunicaţie, în cea mai mare măsură. Asigurarea în bune condiţiuni a căilor ferate şi comunicaţiilor telefonice au format o specială preocupare a Marelui Stat Major al armatei noastre. Manevrele au arătat că în această direcţie succesul este complet asigurat. De aceia, d. general de divizie Ştefan Ionescu, şeful Marelui Stat Major, a ţinut să mulţumească Direcţiei generale a Căilor Ferate şi Societăţii anonime de telefoane, pentru felul cum şi-au înţeles misiunea lor şi cum s'au achitat de ea.

Iată textul scrisorilor adresată de Marele Stat Major al Armatei, atât Căilor Ferate, cât şi Societăţii anonime române de telefoane:

„Cu onoare vă aducem la cunoştinţă că, şi în acest an, ca şi în trecut, personalul ce ne-aţi pus la dispoziţie pentru nevoile manevrelor Regale, a dat dovadă de solide cunoştinţe tehnice, spirit de ordine şi disciplină, constituind un auxiliar preţios la organizarea şi funcţionarea transmisiunilor.

Marele Stat Major mulţumeşte pe această cale Direcţiunei Generale şi întregului personal ce a luat parte la manevrele din acest an".

Şeful Marelui Stat Major,
(ss) General de Divizie
IONESCU

Prin această adresă, Marele Stat Major confirmă încă odată încrederea şi atenţiunea deosebită pe care a arătat-o întotdeauna forurile militare Căilor Ferate şi Societăţii anonime române de telefoane.

De altfel, în ce priveşte Telefoanele, atât la Iaşi, Cluj, Arad, Brăila, Galaţi, Craiova cât şi în celelalte oraşe, ori unde telefonul a fost automatizat, atunci când se inaugura centrala telefonică, în fruntea asistenţei se găseau cei mai autorizaţi reprezentanţi ai armatei din localitatea respectivă. Aceasta arată că fourile militare se ocupă de aproape de progresele realizate de telefonie în ţara noastră.

Dela Societatea subofiţerilor pensionari

Centrala Bucureşti

Duminică, 28 a. c., subofiţerii pensionari din Bucureşti s'au întrunit sub preşedenţia d-lui Gh. Vrânceanu care le-a făcut o expunere asupra curbelor aplicate pensiilor subofiţerilor în anii 1932 şi 1933.

D-sa a arătat că în anul 1932 s'a aplicat de guvernul Iorga-Argetoianu o curbă de *33—45%*, astfel că subofiţerii au rămas cu pensii sub 2500 lei.

D-nii Lăzărescu, Frenţescu şi Raţiu, cer ca delegaţia ce se va prezenta d-lui ministru de Finanţe, să ceară ridicarea curbei de *33-45%*, nu aceia de 6% care nu a atins pensiile lor de *1500-2700* şi al cărei spor nu se ridică decât de la *90* până la *160 lei* pe lună, ori, între pensiile subofiţerilor şi ale pensionarilor civili cu baza egală este diferenţă între *1600 şi 2000 lei.*

In concluzie, subofiţerii cer ca până la 1 Aprilie 1938 pentru care dată d. ministru de Finanţe Cancicov le-a aprobat la 23 Septembrie 1937, să li se dea acelaş spor de scumpete ca şi pensionarilor civili cu pensii de bază egale, iar până atunci să li se restitue curba de *33-45% dacă guvernul dispune de fonduri.*

In consecinţă, astăzi 1 Decembrie 1937, toţi preşedinţii de filiale din ţară, vor fi prezenţi la Bucureşti, spre a hotări ţinerea unui congres extraordinar *până la 20 Decembrie 1937.*

Apărarea graniţelor

Printre numeroşii donatori care au răspuns la apelul d-lui preşedinte al consiliului de miniştri subscriind sume de bani pe listele ministerului apărării naţionale, direcţia contabilităţii, pentru *„Fondul Apărării Graniţelor"*, un tânăr macedonean, care din modestie roagă să i se păstreze anonimatul, s'a însemnat printr'un gest deosebit de emoţionant.

Tânărul, care se găseşte în Macedonia, scrie:

„Aflând că s'a lansat în România o listă de subscripţie pentru întărirea „Frontului de Vest", şi fiind conştient de politica revizionistă maghiară care urmăreşte de ani de zile să ne răpească din pământul strămoşesc, eu, în calitate de român înaufleţit, impus de datoria ce o avem de a sacrifica şi viaţa pentru apărarea hotarelor României Intregite cu atâtea jertfe, subscriu anexatele piese monetare în valoare de 1 jum. lire sterline aur, dăruite copilului meu a treia zi după naştere, cum este obiceiul în comuna noastră."

Subscrieţi la Fondul Apărării Graniţelor.

Preşedintele Camerei de agricultură

din Cluj, condamnat de justiţie

— Autorul mârşăviilor dela Cojocna, huiduit de ţărani. Cerem demiterea lui din funcţiile ce le ocupă — — Un succes al ziarului nostru —

CLUJ, 30. — Am fost singurul ziar care ne-am ocupat pe larg de monstruoasele afaceri dela Cojocna, unde o clacă de viermi iudaici şi de jidăniţi, s'au dedat la cele mai abjecte afaceri, speculând ţăranii comunei, furându-le pământurile şi boicotând cu ferocitate acţiunea demnă şi mesianică întreprinsă de o gardă de oameni providenţiali.

Campania dusă de noi nu a rezolvat, la inceput, succesul dorit. Urechile oficialităţii noastre s'au dovedit a fi înfundate cu vată; iar semnalele de alarmă trase de noi cu disperare, s'au risipit în pustiu. Poate din tembelism, poate din interes, păcatele infamului Suciu, au fost ignorate de forurile competente. Şi astfel comuna Cojocna-Cluj, a suferit şi pe mai departe prezenţa parazitară a păduchilor sociali: Gh. Suciu, primar A. Suciu, senator Nemeş, Matyas-Matyas, etc., etc.

Dar iată că pedeapsa lui Dumnezeu s'a abătut grea asupra inconştientului de mai sus. Ţăranii, tâlhăriţi de pământuri, au primit până la sfârşit satisfacţie din partea justiţiei. De data aceasta, hiena nesătulă de pământ, care în porniri-le-i atavice şi cu o poftă sălbatecă de jaf, a furat până şi ţărâna din prispa casei bieţilor săteni, a fost pe drept înfierată de biciul „Poruncii" şi astfel toate plesnele aplicate de noi pe obrazul porciu al popii Suciu, au fost pe deplin meritate. Satisfacţia noastră va fi însă integrală când şi pedeapsa i-se va aplica cu aceiaşi măsură cu care a păcătuit furând pe nenorociţii ţărani din comuna Cojocna-Cluj şi din jur.

Una dintre faimoasele lui fapte care a cauzat mari pierderi ţăranilor din comuna învecinată Cojocnei-Cutoşfaia, a fost şi excrocheria cu pământurile acestei comune, pentru care faptă popa Gh. Suciu, a fost dat în judecată. Peste 80 de ţărani înşelaţi cu ocazia improprietăririlor, s'au prezentat în faţa instanţelor judecătoreşti căutându-şi dreptul. Asupra lui Suciu planau grave acuzaţii. Şi astfel Curtea de apel, prin sentinţa din 14 Noembrie a. c., l-a condamnat la 1 lună închisoare, 2000 lei amendă penală şi la 1 an interdicţie, deschizându-i-se în acelaş timp şi un proces de despăgubiri civile de 800.000 lei.

CEREM DEMITEREA POPII GH. SUCIU DIN FRUNTEA CAMEREI DE AGRICULTURA ŞI ELIMINAREA DIN CLER

După cum poate oricine constata, campania întreprinsă de noi a obţinut rezultatul scontat abia acum. Puşcăriaşul Gh. Suciu, nu mai poate să stea de azi înainte în fruntea Camerei de agricultură — instituţie defraudată de acelaş individ şi asupra căror fraude vom reveni mai pe larg — şi nu mai poate sluji la Altarul Domnului. Intrând între borfaşii de rând în haine vârgate şi cu tichie pe cap, agramatul popă trebuie să fie demis din fruntea Camerei de agricultură.

Invităm pe P. S. S. Episcopul Nicolae Colan, ca măcar acum, în ceasul al 12-lea, când ţăranii din comuna Cojocna ameninţă cu închiderea Bisericii, să-i salveze printr'un gest decisiv prestigiul şi să-şi păzească turma de fiara vârgată Gh. Suciu.

Dar conducătorii partidului liberal n'au nimic de zis?

Horia Almaşu

Decretul de materiale pe Decembrie

Decretul pentru angajări, lichidări, ordonanţări şi plăţi de cheltuieli pe luna Decembrie 1937, însumează 480.150.000 lei la cheltueli ordinare, 7.418.090 lei la cheltueli extraordinare, 20.000.000 lei pentru regularizări şi 49.440.000 lei pentru operaţiuni de ordine.

Ministerul finanţelor este autorizat ca, peste sumele de cheltueli alocate prin acest decret, să ordonanţeze toate sumele necesare datoriei publice.

Angajările şi lichidările se vor face în intervalul dela 1—31 Dec., iar ordonanţările dela 20—31 Dec. 1937. In mod excepţional pentru ministerul apărării naţionale şi ministerul aerului şi marinei, ordonanţările se vor face dela 10—31 Decembrie 1937.

Pe urmele Iudei

Orgiile din cârciumile jidovești în timpul Sf. Liturghii !

— Batjocora dela Botoșani —

BOTOȘANI, 30.—O rușine mare, de care nu se sesizează autoritățile noastre, sau mai bine zis o tolerează, este nerespectarea repaosului duminical de negustorii jidani din orașul nostru. In toate zilele de Sâmbătă, magazinele sunt închise, iar fiii și fiicele lui Israel, respectându-și cu habotnicie religia, năvălesc în centrul orașului, dându-i o înfățișare de Tel-Aviv ,deoarece în vacarmul provocat de iude nu se mai aude nici un cuvânt românesc. Dar rușinea cea mare și care ne revoltă, este faptul că, Duminica, zi decretată prin lege ca repaos, toți jidanii, atelierele și magazinele, își reiau activitatea, sfidând pe creștin, în văzul autorităților indolente, care nu se obosesc a pune odată capăt acestei rușini. Poliția doarme!

Dar orgiile din cârciumile ovreești din timpul oficierii sf. Leturghii sunt de nedescris. Pe lângă că toate sunt deschise, jidanii provoacă mereu. Astfel, zilele trecute, câțiva ofițeri ne-au adus la cunoștință un caz abominabil petrecut în cârciuma jidanului LUPU, din str. Vânători, spre bariera Sulița. Prin diverși samsari evrei, ce se oferă a face „cinste" cu câte o țuiculiță, adună tot tineretul creștin din acel cartier, vârându-l în cârciumă unde i se stoarce ultimii bani.

Apoi printr'un aparat de radio instalat pe tejghea, difuzează sf. Liturghie dela Patriarhie în concertul certelor, injuriilor și bătăilor clienților săi îmbătați, deschizând chiar și ușile ca spectacolul să fie văzut de toți trecătorii, în timp ce el privește satisfăcut, râzând batjocoritor.

Rugăm autoritățile să-și facă datoria!

La Rădăuți, specula jidovească n'are margine

RADAUȚI, 30. — Comerțul în genere din acest oraș, fiind numai în mâinile jidanilor, aceștia, încurajați de incapacitatea conducerii comunale, continuă de patru ani să jefuiască populația. Speculanții, conduși de DAVID WASSERMAN, s'au năpustit cu toată furia asupra consumatorilor, majorând prețul la toate produsele alimentare dela 60% — 100%, în raport cu prețurile din anul 1933.

Viața salariaților și a massei muncitoare din acest oraș a devenit un calvar, fapt care determină pe mulți nevoiași, să se apuce de furat sau, dacă e salariat public, să se umilească în fața jidanului pentru a obține alimente pe credit, înglodându-se în datorii, pe toată viața.

Pentru a oglindi specula nerușinată, promovată cu complicitatea primăriei, relatăm numai câteva cazuri: făina de grâu, măcinată la moara Kraft din Dornești, se vinde la prețul de lei 11 kgr.; făina de secară, cu 80% orz se vinde cu 9 lei kgr.; zahărul se vinde cu 34 lei kgr. Nu mai vorbim de lemnele de foc, cari la Rădăuți costă mai scump ca la București. Autoritățile centrale sunt datoare să pună frâu lăcomiei speculanților pentru a se evita revolta consumatorilor.

PALATUL JUSTIȚIEI

IMPRESAR ȘI ESCROC

D. procuror VASILESCU BUCIUM a dat rechizitoriu de trimitere în judecată a lui M. Forray (?) din b-dul Elisabeta nr. 2.

Acesta s'a prezentat lui LEONARD PAUKEROF spunându-i că a găsit un mare tenor, formidabil, pe HANS IOACHIM HEINZ, care a dat concerte extraordinare în străinătate și propunându-i acestuia să-l angajeze — pe Hans — să dea câteva concerte și la noi. Pauker-of, gata la ghiseft, a primit târgul și a făcut angajamentul conform căruia tenorul urma să dea câteva concerte la Cluj și la București. A urmat reclama de rigoare prin afișare și anunțuri, încheierea de contracte și așteptarea concertelor strălucite. Forray, pentru o mai puternică argumentare, a prezentat diferite cronici elogioase ale ziarelor străine în care se afla și fotografia tenorului. Sosește ziua concertului și sosește și tenorul. Stupoare! Tenorul viu nu semăna cu cel din fotografie. Urmează alte discuții și se ajunge la convingerea că... drumul prea lung a schimbat figura tenorului fără însă a-i altera vocea. Se trece și peste acest incident... de formă și s'a pășit la audierea tenorului. Stupoare! Abia se poate opri indignarea celor cari așteptau o voce la fel cu reclama. Se contramandează toate reprezentațiile, Pauker-of se adresează Parchetului și Forray este trimis în judecată.

DEZIDERIU ROTH

Tribunalul Ilfov secția VI-a c. c. a infirmat ieri mandatul de arestare emis de Cabinetul V Instrucție împotriva jidanului Dezideriu Roth care a escrocat pe bijutierii belgieni cu bijuterii de milioane de lei.

Se așteaptă apelul Parchetului împotriva jurnalului de infirmare.

LUPU LUPU

D. procuror VASILESCU BUCIUM a dat rechizitoriu de trimitere în judecată împotriva lui LUPU S. LUPU (alias Wolf) din calea Văcărești nr. 123 care și-a însușit banii dați de reclamantul și... conaționalul lui, Rudolf Taller, cu un scop determinat, comițând astfel delictul de abuz de încredere.

DRUTZU DELA COTROCENI

Se pare că lui Drutzu Marin, inculpat în dezastrul dela Cotroceni „cheresteaua" îi poartă ghinion. Dupăce a fost condamnat din cauza materialului prost — cherestea — întrebuințat la tribunele dela Cotroceni din care cauză s'a întâmplat nenorocirea, ieri Societatea „Moldova" — de cherestea — a cerut declararea în stare de faliment a lui Drutzu Marin pentru o cambie 100.000 lei, tot pentru cherestea.

Dela asociația solidară a pensionarilor publici

Consiliul central al asociației solidare a pensionarilor publici, întrunit în ședința săptămânală, la care a luat parte președintele asociației generale P.T.T., președintele sub ofițerilor pensionari, președinții organizațiunilor județene: Focșani, R. Vâlcea, Timișoara. Târgoviște și alții și examinându-se de aproape chestiunea majorării pensiilor numai cu 6%, față de masacrarea pensiipor suferită în 1932, când curba s'a ridicat până la 30—32 la sută și având în vedere situația precară de azi, asociația convoacă pe toți pensionarii din București și din întreaga țară la o consfătuire care va avea loc în Palatul Societății generale a funcționarilor publici, Piața Victoriei, Sâmbătă 4 Decembrie a. c. ora 9 dimineața, spre a aviza asupra mijloacelor care să-i ajute ca ei să fie puși în drepturile lor de a putea trăi.

— MAGAZINUL —
GHEORGHE FUNDANESCU
BUCUREȘTI „LA CRUCEA ALBĂ" STR. CAROL 66
Telefon: 3.05.29
VINDE CU PREȚURI SUB ORI CE CONCURENȚĂ
STOFE — MĂTĂSURI — ALBITURI
CONFECȚIUNI și INCĂLȚĂMINTE
ARTICOLE PENTRU
NUNȚI și BOTEZURI
Vânzarea celor mai renumite fabricate textile din țară și străinătate

VIZITAȚI! CROITORIA ROMANEASCA CIVILA ȘI MILITARA
I. OLTEANU
B-dul Elisabeta No. 10, et. I, BUCUREȘTI, I
Telefon 5.08.24

Constatări pe marginea „Buletinului statistic al Eforiei spitalelor civile"

— Cel mai mare număr de bolnavi îl dau românii, iar cel mai mic jidanii? Autoritățile dau cel mai slab concurs Eforiei spitalelor —

Ne-a căzut în mână ultimul număr al „Buletinului statistic al eforiei spitalelor civile", care este foarte interesant, deoarece cuprinde statistica mișcării bolnavilor pe anul 1936 și situațiunea spitalelor pendinte de această instituție de asistență medicală.

O statistică nu reprezintă întocmai realitatea, dar ea poate oferi măcar perspectiva unei idei generale asupra progresului sau regresului unei instituțiuni.

Să spicuim câteva date mai semnificative.

NUMARUL CONSULTAȚIUNILOR GRATUITE

In cursul anului trecut (1936) spitalele Eforiei au dat 173.492 de consultațiuni.

Din această cifră, s'a calculat că 68.5% au fost consultațiuni gratuite, 10,7% în contul autorităților, 10,8% debitate și abea 10,0 la sută plătite.

Aceste cifre arată cât este de mic aportul autorităților în opera vastă de asistență medicală a Eforiei.

Dacă trecem la situația zilelor de internare, proporția este aproape aceiași.

Intr'adevăr, anul 1936 totalizează 68,2% zile gratuite, 9,6% zile plătite de bolnavi în spital, 11,4% în debitul bolnavilor și deabia 10,8% în contul autorităților și instituțiilor.

Prin urmare, autoritățile și instituțiunile sunt foarte parcimonioase când este vorba de sănătatea funcționarilor respectivi.

Aceștia, când au nevoie de internare în spitalele Eforiei, sau solicită gratuități sau plătesc din salariile lor.

E un fapt grav al procesului de dezagregare al familiei românești, bătută de toate vânturile, dar iără nici un sprijin din partea statului.

CEI MAI NUMEROȘI BOLNAVI

După naționalități, cei mai mulți bolnavi consultați au fost români de religie ortodoxă, apoi maghiarii și în ultimul rând ovreii.

Amănuntul acesta, pe care nu știm din ce motive autorul statisticei în chestiune îl lasă pe ultimul plan, este foarte prețios pentru noi. El traduce — în planul cifrelor abstracte — situația excelentă sanitară a ovreilor dela noi. Standardul de viață al jidanilor dela noi, fiind, în general, cu mult mai ridicat decât al Românilor, ei acaparând toate sursele de venituri ale țării și starea lor sanitară este cu mult mai bună decât a băștinașilor. Având în vedere că mortalitatea infantilă în familia românească atinge cifre fantastice, ceiace nu se petrece în familia jidovică, nu este exclus ca în câteva decenii numărul jidanilor dela noi să egaleze pe acel al băștinașilor, transformând țara într'o nouă Palestină.

I. M.

Procentul mortalității

Mortalitatea bolnavilor internați în spitalele Eforiei este relativ scăzută. Ea se ridică numai la 5.3%.

In anul trecut, au fost operați 6075 bolnavi, iar mortalitatea a fost de 4,2%. Și acest procent ar fi și mai scăzut dacă bolnavii n'ar veni decât în momentul critic, când intervenția chirurgicală are mai puțin succes.

MIȘCAREA COPIILOR ȘI A MAMELOR

Buletinul citat mai cuprinde câteva cifre interesante referitoare la mișcarea copiilor și a mamelor în leagănul Sf. Ecaterina.

Intr'adevăr, la 1 Mai 1936, se aflau internați în acest leagăn 213 copii, dintre cari 131 nelegitimi și 82 legitimi. Prin urmare, numărul copiilor nelegitimi depășește cu mult pe acel al copiilor legitimi.

Dar ceva și mai grav este numărul tot mai mare al copiilor abandonați.

La 171 copii, aflați la acea dată în îngrijirea leagănului, se aflau abea 61 mame.

Aceasta nu însemnează că femeile au născut copii gemeni ci că un număr de copii, deși avuseseră mame, fuseseră abandonați.

Samavolniciile prefectului Răutu din Botoșani contra naționaliștilor

BOTOȘANI, 30. — Cu toate circularele date de ministerul de interne, conform cărora propaganda electorală ar fi liberă și neîncătușată în toată țara, iată că la Botoșani faimosul șef al organizației guvernamentale, d. D-TRU RAUTU, organizație care a furnizat mulți clienți pușcăriilor, în frunte cu fostul primar I. ROMANESCU, a început seria ingerințelor.

Membrii partidului național-creștin sunt șicanați pentru fel de fel de vini inventate de DUDAL-KAUFMAN-RAUTU.

In special împotriva național-creștinilor teroarea nu cunoaște margini, fiindcă satrapul dela prefectura din Botoșani nu poate uita și ierta sătenilor din județ, cele 20.000 voturi pe cari aceștia, în alegerile complimentare județene, le-au dat doctorului HARALAMB VASILIU, șeful național-creștinilor și una dintre cele mai populare figuri politice din partea locului. Oricine are treabă pe la vreo autoritate de stat, județ sau comună, nu este satisfăcut până nu declară „*Cuconului*" că va da votul său lui C. C. MITICA KAUFMAN zis RAUTU. Agenții guvernamentali cutreeră satele și amenință, pur și simplu, cu bătaia și închisoarea pe aceia la cari găsesc manifeste.

D. ministru de interne știe de aceste samavolnicii ?

La administrația financiară din Timișoara cu acces numai avocații jidani

TIMIȘOARA 30. — Nu ajunge că elementul românesc din metropola Banatului se sbate în cea mai neagră sărăcie, fiind înlăturat sistematic din viața comercială și industrială a acestui oraș, unde minoritarii și indeosebi jidanii au uitat cu desăvârșire de legile țării în care trăesc, dar, colac peste pupăză, se mai adaogă și tembelismul unor organe din serviciul statului, cari își creiază un titlu de glorie din a persecuta și a șicana tocmai elementul autohton.

Dovada afirmațiunilor noastre o găsim concretizată într'o plângere adresată parchetului Timiș Torontal, prin care d. dr. I. Ionescu, avocatul Camerei de muncă, reclamă pe administratorul financiar Melega pentru că la taxarea unui contract, o chestiune absolut legală, cu toate că organele fiscului au arătat valoarea reală, administratorul respectiv, a găsit cu cale să-l taxeze în mod arbitrar, punând o valoare exagerată, pentru simplul motiv că d. avocat Ionescu nu a oferit șpertul cuvenit la asemenea „operațiuni".

Acelaș lucru, și în alte chestiuni, s'a întâmplat mai multor avocați români și creștini, cari sunt simplamente refuzați de funcționarii administrației financiare.

In schimb, și aci e vorba tot de administratorul Melega, deferit parchetului, simpatia acestui funcționar pentru anumiți misiți și oameni de afaceri minoritari, începe să-și aibe tâlcul său.

Zilnic se văd intrând și eșind din biroul d-lui Melega avocații jidani Weiser Fränkl, Naschitz etc., față de cari d-sa se arată foarte serviabil și foarte respectuos.

Poate că superiorii d-lui Melega au de spus ceva în această privință !?

Marinărești

Liga Navală

La Liga Navală Română, care are în programul ei de activitate și încurajarea sporturilor nautice, a avut loc o primă consfătuire la care au luat parte delegatul Ministerului Educației Naționale, d. maior Lazăr, delegatul pregătirii premilitare, col. Gorciu, ing. Berindei, vice-președintele Federației de canotaj, căpitan Dumitrescu, delegatul Străjii Țării, împreună cu d. Amiral I. Coandă, vice-președintele L. N. R. precum și d-nii vice amiral Bălănescu, Apostol Culea, și c.-dor Negulescu, membrii în comitetul L.N.R.

D. amiral Coandă, a lămurit rostul acestei consfătuiri: promovarea sporturilor nautice, în special al înnotului, printre tineret. D. c.-dor Negulescu arată că Ministerul Educației Naționale, în urma intervenției L. N. R. a înființat Ziua Apelor, tocmai în acest scop și a dispus crearea de nuclee ale Ligii în școli și introducerea în program a înnotului, care în străinătate este obligatoriu.

In afară de Ziua Apelor, celelalte deziderate n'au fost aduse încă la îndeplinire.

D. vice amiral Bălănescu arată importanța sporturilor de apă și din punct de vedere al apărării naționale.

D. Apostol Culea arată ce au făcut Fundațiile Regale în această direcție și entuziasmul populației de țară. Propune crearea de centre de înot.

D. colonel Gorciu expune ce a făcut în această privință Inspectoratul Pregătirii Premilitare și speră, că cu ajutorul instructorilor dela A. N. E. F., va face un program de lucru pentru vara viitoare.

D. ing. Berindei face cunoscut că în Federația de Canotaj nu este primit decât cel care știe să înoate.

D. maior Lazăr arată importanța pe care Minist. Ed. Naționale o dă tuturor sporturilor și e bucuros că prin asemenea consfătuiri, în care Liga Navală Română vine cu un aport real, se pun de acord instituțiile cari au în seama lor educația tineretului.

Se hotărăște ca în ședința dela 9 Noembrie fiecare să aducă jaloanele unui program de lucru, pentru ca înfăptuirea să poată avea loc.

ROMANIA
MINISTERUL JUSTITIEI
Direcțiunea Judiciară

Publicațiune

D. Dimitrie Pisdeli, născut la 26 Octombrie 1914 în com. Vatra Dornei, jud. Câmpulung, domiciliat în com. Vatra Dornei, str. Nichituseni nr. 43, Câmpulungul Moldovenesc, a făcut cerere acestui Minister de a fi autorizat să schimbe pe baza art. 10, numele său patronimic de Pisdeli în acela de Runcanu, spre a se numi Dimitrie Runcanu.

Ministerul publică aceasta, conform art. 11, spre știința acelora cari ar voi să facă opoz țiune în termenul și condițiunile prevăzute de alin. II al zisului articol și de art. 3 din legea asupra numelui din 8 Aprilie 1936.

Informațiuni

❖ **ASTAZI se împlinesc 19 ani dela moartea fostului ministru FOTIN ENESCU, care, alături de Spiru Haret, a contribuit la întemeierea și desvoltarea cooperației române.**

❖ *ASOCIAȚIA română a intelectualilor săteni (A.R.I.S.) va sărbători astă seară la sediul său din str. G-ral Angelescu 36, printr'o ședință festivă, Unirea Ardealului cu patria mumă, iar Sâmbătă seara la ora 9, prin grai, joc și cântece românești, la „Casa Femeii" din splaiul Independenții 46.*

❖ **FUNDAȚIUNEA Regele Carol I s'a văzut nevoită a intenta acțiune deocamdată numai împotriva d-lor Sever Bocu și Eugeniu Boureanu, care deși somați în nenumărate rânduri n'au restituit cărțile împrumutate dela Biblioteca Fundației.**

Acțiunile au fost repartizate la Judecătoriile Ocolului IV și VIII din București cu termen în Ianuarie.

Aceiași procedare se va urma și în contra persoanelor cari se găsesc în cazul celor de mai sus.

❖ **D-nii PAUL BENEA și STRATI ARISTIDE au fost numiți revizori școlari, primul în județul Satu-Mare, iar al doilea în jud. Roman.**

❖ *D. MINISTRU SASSU a primit ieri pe d. Armand Călinescu.*

Audiența se pune în legătură cu alegerile ce se apropie.

❖ **D. NICOLAE BASILESCU, profesor onorar la facultatea de drept din București, își deschide cursul de Economie politică aprofundată, Joi 2 Decembrie a. c. ora 5 p. m. în noul palat al facultății de drept, — Marea Aulă — Bulevardul Elisabeta nr. 64.**

Obiectul acestui curs — care va continua în fiecare Luni și Miercuri — la ora 5 p. m. — pentru anul școlar 1937/1938 este: ORDINEA SOCIALA: Marii protagoniști și marii antagoniști ai ordinei sociale.

❖ **„MONITORUL OFICIAL" de ieri publică o restrânsă mișcare în magistratură.**

❖ **CIRC. 19 a partidului național-creștin, din culoarea de Negru, ține Miercuri 1 Decembrie crt., ora 9 seara, ședință publică la sediul său din șos. Pantelimon nr. 199, sub președinția d-lui NIC. ST. POPESCU.**

❖ *AU fost numiți subrevizori școlari de control, d-nii: Andrei Stan în județul Cahul, V. Vasiliu și Dim. Zgriban, în jud. Timiș-Torontal, C. Bunea în jud. Bihor și Vasile Iacob în jud. Ciuc.*

❖ *D-na MARIA STANESCU a fost delegată inspectoare pentru învățământul gospodăresc, dela toate școalele normale și primare, din țară.*

ARAGAZ îmi ușurează menajul

„Aragaz" nu-mi cere prezența continuă în bucătărie.
„Aragaz" gătește cu o rapiditate uimitoare.
„Aragaz" se reglează ușor prin simpla învârfire a robinetului exact la gradul de încălzire dorit.
„Aragaz" arde fără coș, fără fum, fără miros; nu înegrește vasele și nu este toxic

ARAGAZ
PRACTIC CURAT ECONOMIC

Orice depozitar din țară vă va demonstra cât de simplu funcționează ARAGAZ
Serviciul ARAGAZ preschimbă prompt chiar la Dvs. acasă butelia goală.

Detalii și informațiuni:
Reprezentanța ARAGAZ Calea Victoriei, 51
Magazinul SANITAS Bulevardul Brătianu, 36

Columbia Marconi Emerson RCA

MĂRCI CU RENUME MONDIAL.
Cereți demonstrațiuni în toată țara la revânzătorii autorizați.
Columbia Graphophone Co. Română, S. A.

ULTIMA ORĂ

Orientări electorale

Situația guvernului în alegerile ce se apropie — Un robust curent de opinie în favoarea partidului național-creștin

Situația politică este din ce în ce mai încurcată. Opoziția pactizată a început să precizeze atitudini ce vin în completă contrazicere cu cele ce s'au afirmat în pactul de neagresiune, contribuind astfel și mai mult la dezorientarea generală.

Firește, de această situație profită în primul rând guvernul, care vede astfel ușurându-se lupta lui, ce se anunța foarte grea la început. Asta nu înseamnă însă că guvernul poate fi sigur de reușita în alegeri. Uzura celor patru ani de guvernare n'a putut fi acoperită și cu toate că, aparent, fricțiunile din unele organizații au fost aplanate, totuși nemulțumirile persistă și unele defecțiuni la lupta în alegeri, se vor face totuși simțite.

De asemenea nemulțumirile din Frontul Românesc nu prevestesc nimic bun în ceiace privește aportul pe care acest partid îl va aduce cartelului ca număr de voturi. De altfel majoritatea organizațiilor vaidiste nici nu participă la lupta electorală, astfel că aportul lor este minim.

Pe de altă parte guvernul nu poate spune că are curentul de opinie în favoarea lui. Mai de grabă el este privit cu indiferență.

D. AL. VAIDA-VOEVOD

In aceste condițiuni lupta va fi foarte grea, cu toată poziția dezagreabilă în care s'a pus o parte din opoziție.

Curent pentru național-creștini

Aceasta cu atât mai mult cu cât în ultima săptămână s'a semnalat în toată țara, un robust curent în favoarea partidului național-creștin.

In adevăr opinia publică independentă care simpatiza cu mișcările naționaliste și-a precizat simpatia în favoarea cuzismului, care este unicul partid ce a rămas pe poziție singur și la linia de conduită de până acum.

Lupta acestui partid se dă pe două fronturi. Pe deoparte el a rămas acelaș adversar înverșunat al național-țărăniștilor pe cari îi socotește o primejdie pentru revendicările naționaliste, iar pe de altă parte înțelege să combată fără de menajamente guvernul, în care nu vede decât un compromis menit să acopere un gol poitic.

Această ținută corectă și intransigentă pe vechile poziții naționaliste, a atras în favoarea partidului național creștin, tot curentul naționalist din țară, care merge astfel, în alegeri, în sprijinul lui.

De altfel campania începută dovedește cu prisosință popularitatea cu care este înconjurat de massele electorale acest partid, prevestindu-i un mare succes în alegeri.

P. B.

Noul ambasador al Franței la Bruxelles

Bruxelles, 1 (Rador). — *D. Laroche, ambasadorul Franței în Belgia, a părăsit aseară orașul, plecând la Paris, spre a-și regula drepturile la pensie, atingând limita de vârstă.*

La plecare d-sa a fost salutat de mai mulți membri ai guvernului și corpului diplomatic.

D. Bargeton, noul ambasador al Franței la Bruxelles, va sosi aci în ziua de 10 Decembrie.

Pactul de neagresiune

Maniu-Codreanu... e o păcăleală?

Agresiv cu oamenii, dar neagresiv cu ideile. D. Titulescu n'a trecut granița până ce d. Maniu n'a avut în buzunar pactul cu d. Codreanu. Dela gara de Nord la Biserica Albă, numai jidanii d-rului Lupu l-au întâmpinat pe d. Titulescu

— Declarațiile d-lui Istrate Micescu —

D. ISTRATE MICESCU, decanul baroului de Ilfov și președintele Asociației avocaților Români-creștini, a făcut aseară reprezentanților presei naționaliste, următoarele declarațiuni în legătură cu „pactul de neagresiune", încheiat între d-nii Maniu și Codreanu și cu darea în judecată pentru calomnie a d-lui Micescu, de către șeful mișcării legionare:

„Stăruind în ultimii ani de luptă pentru desmeticirea conștiinței naționale asupra necesității realizării unui Front Național Unitar și izbutind în fine să-l fac grație patriotismului d-lor A. C. Cuza și Octavian Goga, m'am simțit dator să arăt cauzele care au limitat formarea acestui front unic numai la Partidul Național Creștin și la Asociațiunile profesionale și muncitorești cu program Român-Creștin.

„Arătând cu acest prilej situațiunea politică creată prin defecțiunea Frontului Românesc, atras de Partidul Liberal și „dezertarea la inamic" a comandantului Gărzii de Fier se pare că am lămurit, fără să-i supăr, pe partizanii domnului Vaida și am iritat, fără să-l luminez, pe Căpitanul Legionarilor.

UN PRESTIGIU ZDRUNCINAT

„Cei vechi aveau dreptate: „lumina nu crează lucrurile dar, ajutându-te să le descoperi, e ca și cum le-ar crea".

„Vaidiștii văzându-și șeful trecând cu arme și bagaje la liberali, se înscriu în massă în noul Front Național.

„Legionarii, nelămuriți de ce s'a întâmplat, cer explicații Căpitanului care, de trei zile, se zbate în lațul „pactului de neagresiune", neștiind cum să-și recapete, odată cu libertatea de acțiune pierdută, prestigiul legendei zdruncinate.

Căpitan e, și apoi, dacă a fost păcălit de ce nu denunță și pactul și pe d. Maniu? Cea mai bună probă însă că d. Căpitan a știut de venirea domnului Titulescu, e pe de o parte că d. Titulescu N'A TRECUT GRANIȚA PANA CE PACTUL N'A FOST SEMNAT IAR, PE DE ALTA, CA D. DR. LUPU N'A INDRAZNIT SA-L EXPUNA PE D. TITULESCU PANA CE PACTUL N'A FOST IN BUZUNARUL D-LUI MANIU. NICI EVREII PAMANTENI N'AR FI INDRAZNIT SA FACA CORTEGIU D-LUI TITULESCU DELA GARA DE NORD LA BISERICA ALBA, unde acesta — cum spun ziarele — ar fi aprins lumânări și s'ar fi rugat lui Dumnezeu mulțumindu-i că grație pactului și unui supliment de „globule roșii" poate în fine să-și răcorească sufletul mistuit de „dorul Patriei" prin „prouese" atletice și democratice, promițându-ne scene de ALPINISM PE MAIDANUL DULAPULUI.

A murit „Palma de Fier"!

„In aceiași zi și, în mai puțin de 24 de ore, în două ediții consecutive ale **„Bunei Vestiri"**, Căpitanul se zbuciumă de mama focului — care din fericire, de data asta, nu e de revolver — între obligamentele pactului de neagresiune — cum le-ar zice d. Maniu — și nostalgia violenței prestigioase. Căci, ce altceva înseamnă incontrările sale agresive la adresa Frontului Popular în care l'a prins d. Maniu, după ce a semnat pact de neagresiune cu acel front? Și ce altceva înseamnă plângerea de ieri în calomnie adresată Parchetului de Ilfov în contra mea și în contra doctorului Ilie Rădulescu, decât renunțarea la **„Palma de Fier"** pe care o promitea alaltăieri, cui ar îndrăzni să-l contrazică, pentru a lua, ca orice om pașnic, calea judecății?

CALEA MAI SCURTA: LA JURAȚI!

„E un progres: Căpitanul renunță la pistol și ia calea pocăinței pe cărările procedurale ale Codului Penal. Experiența i-a dovedit că cine începe cu pistolul, sfârșește cu judecata. Un om de acțiune face deci economie de

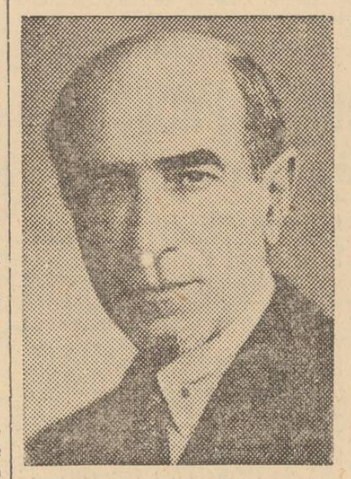

D. ISTRATE MICESCU

timp și în loc să mai înceapă, ca altă dată, cu pistolul pentru ca s'o sfârșească cu procesul, o ia deadreptul la Jurați. Perfect rațional — să mai zici că nu e intelectual!

„Am deci un proces de calomnie cu d. Căpitan.

NEAGRESIUNE SCRISA ȘI AGRESIUNE VERBALA?

„Când s'o întâmpla minunea, dacă d. Titulescu s'o ține de vorbă, nu e în drept tineretul legionar să întrebe pe d. Căpitan ce a rămas din acel „veto cât un munte"? Și ce o să răspundă Căpitanul? Călimara din care scrie declarații contradictorii și șovăelnice, cu incontrări agresive, dar pur verbale, la Frontul Democratic și la d. Titulescu!?"

„Opinia publică și-a deschis ochii. D. Codreanu e o fire șovăelnică și FIRILE SOVAELNICE N'AU DREPTUL SA FACA RATOELI DE CAPITAN. Cum? Nu e șovăire, nu e CONTRADICȚIE, NU E TRIBULAȚIE, DIBUIALA ȘI NESIGURANTA IN TINE ȘI IN CEEACE VREI, CAND TRECI DELA PISTOL LA CALIMARA și dela pactul de neagresiune la agresiunea verbală, tocmai față de cei de care te leagă pactul? Nu e contradicție când anunți falnic și faci să te creadă lumea că lupți: PENTRU CREDINTA, PENTRU NEAM și PENTRU REGE?

„Pentru credință alături de evreii Doctorului Lupu? Pentru Neam și pentru Rege alături de d. Maniu și de d. Titulescu?

Și cu ce lupți?... Cu contraziceri și reveniri, cu amenințări și plângeri că ești calomniat, cu pacte de neagresiune și cu atitudini agresive față de naționaliștii dela „Porunca Vremii" și dela „Barou"!?

„Din aceste alternanțe pelduniforme, balansând între violență și timiditate, între crimă și morală, o singură certitudine rămâne: PACTUL DE NEAGRESIUNE CU IDEILE.

D. Căpitan nu-i agresiv cu ideile. Nu se dă la ele, nici ele la d-lui. E singurul pact de neagresiune statornic, definitiv, imuabil.

Cine se aseamănă, se adună! De aceia probabil a și făcut pact cu d. Maniu. Și, tot în virtutea acestui proverb de adâncă cumințenie românească, mă găsesc astăzi alături de domnii A. C. Cuza și Octavian Goga", — **a încheiat maestrul Micescu, declarațiile d-sale.**

ROMANI și ROMANCE, pentru ziua de mâine a copiilor voștri, spargeți piatra din inimi voastră! Dați pentru slava lui Hristos, dacă nu vreți să ajungem în tragedia Spaniei.

Problema coloniilor

Temeinicia cererilor Germaniei

nu a fost ignorată la conferința dela Londra

— Importantele constatări ale presei celui de al treilea Reich —

Berlin, 1 (Rador). — Agenția „D. N. B." transmite:

Ziarele apărute azi dimineață în capitală comentează pe larg comunicatul final al întrevederilor dela Londra, în termenii următori:

„VOELKISCHER BEOBACHTER" scrie: „Ultima frază din comunicat este complect lipsită de claritate. Sensul său este probabil că guvernele francez și englez rămân credincioase principiilor Societății Națiunilor, dar că principiile acestei organizații nu vor putea împiedica Londra și Parisul să se înțeleagă cu țările cari cred în metoda colectivă".

„BERLINER TAGEBLATT" declară: „S'ar căuta să se pună laolaltă toate chestiunile actuale— problema colonială, chestiunea înarmărilor, viitorul Societății Națiunilor și principiul colectivității, — pentru a se face din ele o vastă afacere de compensație. Dar din nou se uită că revendicările coloniale ale Germaniei nu sunt de vânzare nici contra unor compensații financiare, nici prin promisiuni în domeniul materiilor prime sau oricare altele".

„BERLINER LOKAL ANZEIGER" afirmă: „Rezultatul dovedește clar că toate discuțiile făcute de ziare, înainte de începerea conversațiilor, n'au avut decât un scop: se încerca să se prezinte vizita miniștrilor francezi ca un fel de demonstrație politică".

„DEUTSCHE ALLGEMEINE ZEITUNG" constată: „Miniștrii francezi și englezi, întruniți la Londra, au încercat să înconjoare problema colonială printr'o serie de clauze și formule, dar se desprinde impresia că ei nu ignorează temeinicia cererilor Germaniei. Acesta este singurul element pozitiv pe care comunicatul dat la Londra îl lasă să se subînțeleagă".

In proces de calomnie cu naționalismul și în pact de neagresiune cu democrația!

„Bun! Il am și il țiu pentru că sunt om precaut și chiar dacă zbuciumul contradictor al firii sale șovăielnice, revelat de trei zile de „Buna Vestire", l'ar duce să renunțe la proces, nu renunț eu. Il țin de mână și va trebui să mă urmeze; il am în mână și nu-mi va scăpa, tocmai grație càracterului său șovăitor și plin de contradicții.

„Ca să fiu înțeles și de d. Căpitan și de d. Maniu citesc din Biblie: OMUL SLAB E ACEL CARE INCEPE PRIN A VREA ȘI PE URMA NU MAI VREA". D. Căpitan dă publicității pactul de neagresiune, prin care d. Maniu l'a momit din FRONTUL NAȚIONAL și l'a legat de GARDUL DEMOCRAȚIEI pentru paza urnelor. S'a supus deci judecății opiniei publice. Nu știu dacă publicarea acestei isprăvi se datorește setei de considerație a d-lui Căpitan, ori sincerității domnului Maniu care după mărturia domnului Căpitan e un om de ispravă! Odată apărut în presă pactul e supus judecății tuturor, deci și judecății mele.

„De ce s'a supărat d. Căpitan de judecata mea când singur a provocat-o? Cu mine nu avea pact de neagresiune. Având deci dreptul să-l judec, de ce șovăe sub emoția acestei judecăți? De ce s'a contrazis renunțând la judecata opiniei publice, în fața căreia ne găseam **„jure-democratico"**, de d-sa adoptat și acceptat, și-a luat calea Curții cu Jurați, depunând plângere de calomnie la Parchet? Iată o contrazicere. Nu e singura căci suntem în serie.

ARE SA FIE FRUMOS!

„In adevăr după ce a părăsit judecata Opiniei Publice și-a ales-o pe a juraților, a părăsit din nou judecata juraților și a revenit la judecata opiniei publice, publicând în presă plângerea adresată Parchetului.

„Așa e că nu știe ce vrea? Așa e că e o fire șovăelnică, contradictorie, slabă?

„Ei bine, tocmai această slăbiciune a domnului Căpitan e tăria legăturii cu care l'am agățat de proces, în care îl voi ține până la urmă, căci chiar dacă d-sa ar renunța la el, publicarea plângerii în contra mea, în care afirmă că sunt calomniator, îmi procură mijlocul de a nu-i permite să fugă din proces.

„Are să fie frumos: d. Căpitan în proces de calomnie cu Naționalismul și în pact de neagresiune cu Democrația. Și iară vom vorbi de dezertare la inamic pentru că așa a vrut. „Ale tale dintru ale tale"! zice Sfânta Scriptură. **Acum, până când vom judeca procesul să ne întoarcem la opinia publică căreia îi suntem datori să nu părăsim arena și să stabilim răspunderile cu privire la pactul de neagresiune și la consecințele lui inevitabile.**

„Un veto cât un munte"

„Inainte de a încheia acest pact funest cu d. Maniu care e în drept să-i spună: **„pacta servanda sunt"**, d. Căpitan a asmuțit tineretul universitar contra domnului Titulescu, pentru ca acest tineret, pe care îl amăgește de câțiva ani încoace, să opună „UN VETO CAT UN MUNTE", în fața oricărei pretenții a domnului Nicolae Titulescu de a se manifesta și reface în haosul politic actual.

In „Manifestul Verde" pregătit la „sediu", d. Căpitan asmute tineretul în contra „ACESTUI OM FUNEST PENTRU A I SE FACE O BUNA ȘI DREAPTA PRIMIRE". După ce a lipit acest manifest pe toate zidurile cartierului Universitar și pe toate felinarele din fața Facultății de Drept, de ce a mai semnat d. Căpitan pactul cu d. Maniu? Asta nu e dezertare de la Frontul Naționalist, în care a înrolat tineretul nostru? Cum, nu i-a spus domnului Căpitan, d. Maniu, că-l aduce pe d. Titulescu?

DE CE NU SE DENUNȚA PACTUL?

„Dacă d. Maniu l'a păcălit pe d. Căpitan, mai întâiu ce fel de

1 DEC. 1918: ADUNAREA DELA ALBA IULIA

Știri și polemici

INCEPAND de astăzi, 1 Decembrie, în toate teatrele și cinematografele din țară se va cânta, la sfârșitul spectacolului, Imnul Regal.

*

ASTAZI fiind ziua Unirii, la Ateneul Român va avea loc după amiază la ora 3, o mare adunare la care vor participa toate asociațiile patriotice în frunte cu „LIGA ANTIREVIZIONISTA". La orele 5 se va forma o procesiune tradițională care va merge la Mormântul Eroului Necunoscut, unde se va depune o coroană de flori.

*

D. VICTOR ANTONESCU, ministrul de externe, a fost ales președintele „Asociației Corespondenților Presei Străine din România".

*

MINISTERUL educației naționale a dispus ca, azi, școalele să țină cursuri numai până la ora 11 dimineața.

După această oră, elevii au participat la serbările ce s'au organizat în fiecare școală, cu prilejul zilei Unirii.

*

D. profesor NICOLAE IORGA a consimțit, în urma stăruințelor depuse de d. Tătărăscu, să candideze pentru Cameră, în fruntea listei guvernamentale, la București.

*

MINISTERUL aerului și marinei a dispus ca toate aeronavele de orice categorie, comandate în străinătate, care vin în țară pe calea aerului, să aibă ca puncte finale de aterizare București-Băneasa, aeroportul Cernăuți și aeroportul Cluj, pentru a fi supuse controlului vamal al ministerului de finanțe.

Imediat la sosire, în aeroporturile citate, vor fi înștiințate organele ministerului de finanțe și ale ministerului aerului și marinei.

*

LA CLUJ, la ședința comitetului executiv național-țărănesc, d. Maniu, printre altele, a declarat:

„Pe Mussolini și pe Hitler i-am privit la început cu neîncredere. Faptele lor le justifică azi, însă, cu prisosință existența și noi ca spectatori obiectivi trebuie să-i admirăm".

D. Maniu e șeful național-țăraniștilor?...

*

MONITORUL OFICIAL nr. 277 din 30 Noembrie c. publică textul integral al Convențiunei între România și Germania relativă la traficul aerian, semnată la București, în ziua de 3 Octombrie 1937, de către d. Radu Irimescu, ministrul aerului și marinei și d. dr. Wilhelm Fabricius, ministrul Germaniei la București.

*

D. general HARALAMB CONSTANTINESCU s'a înscris în Frontul Românesc.

*

UNELE ziare, înfeodate d-lui dr. Lupu, s'au grăbit să anunțe că d. Nicolae Titulescu se va înscrie în partidul național-țărănesc.

Suntem în măsură să afirmăm că d. Titulescu se va menține departe de frământările politice cel puțin un an.

*

ERA VORBA ca d. Gh. Brătianu să facă declarații presei aseară. Șeful georgiștilor și-a grăbit explicațiile și le-a trimis astănoapte, scrise la mașină, tuturor ziarelor.

D-sa se ocupă de pactul de neagresiune și de cazul... Titulescu.

*

ASTAZI, va veni spre desbatere, în fața comisiei de judecată de pe lângă regiunea școlară București, procesul d-lui prof. Valeriu Grecu, trimis în fața instanței disciplinare de către ministerul educației naționale, în urma cererei parchetului militar din Cernăuți.

In apărarea d-sale s'au înscris numeroși profesori.

*

IN „MONITORUL OFICIAL" de ieri au apărut decretele regale, prin care se acordă următoarele distincțiuni:

Ordinul „Meritul cultural" în gradul de cavaler cl. I, pentru „Știință teoretică și practică" d-lui Ig. Moscicki, președintele Republicei polone;

Ordinul „Meritul cultural" în gradul de comandor pentru „Cultură" d-lui profesor N. Iorga.

*

MINISTERUL DOMENIILOR pe baza legii de înzestrare a mânăstirilor ortodoxe din țară a dispus înzestrarea a 15 mânăstiri din întreaga țară cu suprafețe de teren împădurit, totalizând o suprafață de 4346 hectare.

Casa Pădurilor a fost invitată să pună în posesie mânăstirile cu suprafețele fixate de minister.

*

D. IULIU MANIU se înapoiază astă-seară dela Cluj și va avea o întrevedere cu d. N. Titulescu.

*

PESTE câteva zile d. Nicolae Titulescu va face declarații presei.

Fostul ministru de externe va răspunde acuzațiilor ce i s'au adus până acum și va lămuri definitiv rostul atitudinei sale din ultima vreme.

Șeful guvernului comunist

din Asturii, împușcat de naționaliști

Salamanca, 1 (Rador). — Corespondentul Agenției Havas transmite:

Cercurile naționaliste anunță că acțiunea de curățirea regiunei muntoase, unde se refugiaseră parte dintre trupele republicane, după ocuparea provinciei Asturii, s'a terminat.

Naționaliștii au împușcat în munții Moreda pe șeful guvernamental Moran și alți doi șefi și 40 miliției guvernamentali, în munții Teverga.

Un nou record aviatic

Roma, 1 (Rador). — **Aviatorii Adriano Bacula și Paolo de Ambrosis au stabilit un nou record pe bordul unui avion trimotor „S. 79".**

Ei au realizat viteza de 444 km. pe oră, sburând pe 1.000 metri.

Redactor responsabil: EUGEN VICTOR POPA

Tipografia Ziarului „UNIVERSUL" Str. Brezoianu 23—25 București

6 pagini 3 lei

ANUL VI, No. 938 Vineri 3 Decembrie 1937

Taxa poştală plătită în numerar conform aprobării Dir. Gen. P.T.T. No. 118.370/1934

Porunca Vremii

TRIBUNĂ ZILNICĂ DE LUPTĂ NAŢIONALĂ ŞI CREŞTINĂ

„Nu de astăzi ci de-apururea, în tot timpul şi sub toate regimele, toţi domnii, toţi bărbaţii de stat ai României, toţi acei ce poartă un interes viu pentru ţara lor, s'au preocupat de necesitatea de a opri exploatarea poporului român prin alt popor străin lui, prin jidovi".

Mihail Kogălniceanu

Abonamente Anuale: Lei 1000 pentru instituţii şi sprijinitori; Lei 800 pentru oraşe; Lei 600 pentru sate. Se primesc şi abonamente pe 6 şi 3 luni.

Orice sumă se poate trimite prin Casa de economii şi Cecuri poştale (CEC) astfel: ABONAŢII PENTRU CONTUL 1224; DEPOZITARII „ „ 10405

Director: Dr. ILIE RĂDULESCU

Redacţia şi Administraţia: BUCUREŞTI I, Str. Sărindar 18

TELEFON: Direcţie, redacţie 4.1853; Ad-ţie publicitate 4.1852

Biruinţa cere sacrificii; nu le precupeţiţi!

Ne-ai făcut praf, d-le Maniu!

de Dr. ILIE RADULESCU

Nici nu s'a împlinit bine o săptămână de când d. Maniu a fost proclamat şef al partidului naţional ţărănesc şi iată, viaţa noastră politică n'a cunoscut, niciodată, mai mult haos şi mai totală dezorientare ca acum. In trei, patru zile, d. Maniu le-a încurcat pe toate şi atât de zdravăn, în politica internă, în cea externă, în gruparea d-sale şi în partidele cu care a stat de vorbă şi s'a aliat, încât nici dracul, de s'ar scobori între noi, sau de-ar ieşi din fundul pământului şi-ar vrea să-i ia preşedinţia, nu le mai poate descurca. Avea perfectă dreptate, cine îmi spunea mai alaltăeri: „Maniu s'a odihnit patru ani la Bădăcin; să-l vezi acum ce minunăţii o să facă, după un concediu atât de lung"!

Nu'mi trece deloc prin gând să glumesc. Vedeam eu bine, de vreo 3-4 zile, că e panică pe malurile Dâmboviţei noastre; dar când am dat, aseară, cu ochii, de-un gazetar francez, vent, val-vârtej, ba cu avionul până la Belgrad, ba cu trenul de-acolo până la Bucureşti, numai şi numai s'ajungă mai iute şi să vadă ce se petrece la noi, mi-am dat seama că d. Maniu nu ne-a făcut praf numai pe noi, dar a pus în picioare întregul continent.

Nu credeţi? Hai să vă informez! S'o începem mai întâi cu Europa, şi cu aliata noastră, Franţa. Imi spunea confratele parizian: „pe noi politica dv. ne-a băgat în răcori. Nu mai pricepem o boabă. Ştiam că partidul naţional-ţărănesc este neclintit pe poziţia lui de prietenie, nu numai faţă de Franţa, dar de Franţa regimului actual. Ne-au spus-o toţi fruntaşii partidului ţărănesc şi mai ales d. Maniu, personal, astă vară când a fost la noi. Ba mai mult, ni s'a dat a înţelege, dacă nu ni s'a spus uneori net, că partidul întâmpină unele dificultăţi, în calea venirii lui la guvern, tocmai din cauza prieteniei categorice pe care o afişează faţă de noi. Foarte bine! Dar partidul nu vine la putere; în schimb, îşi înlocueşte şeful. N'am văzut nici un motiv de îngrijorare, cu d. Maniu pe scaunul d-lui Mihalache. După ce face, însă, declaraţiile cunoscute, la alegerea sa ca preşedinte, d. Maniu îşi inaugurează şefia cu o dezavuare totală a liniei sale, recente şi de dată mai veche: PACT CU GARDA DE FIER. Toată lumea politică, la Paris, a rămas aiurită. D'aia am şi plecat încoace! Ca să vedem cum vine asta! Dar, de-alaltăeri de când am părăsit Parisul, lucrurile au luat o întorsătură senzaţională. Nu-mi pot imagina panica teribilă care o fi acum la noi. D. Corneliu Codreanu, şeful Gărzii de Fier şi aliatul d-lui Maniu, a făcut declaraţia că, în 48 de ore dela venirea d-sale la putere, va încheia pact cu Berlinul şi cu Roma, desfiinţând Mica Înţelegere. Iar d. Maniu, la Cluj, din câte văd în gazetele de dimineaţă, a declarat că Hitler şi Mussolini sunt oameni providenţiali, iar opera lor trebuie admirată. Aud că d. Maniu a desminţit declaraţiile d-sale; eu sunt, totuşi, obligat să constat că Franţa se găseşte în vânt, cu politica partidului naţional-ţărănesc. Daţi-mi voie să vă spun franc; nu mai înţeleg nimic, absolut nimic"!

Şi gazetarul francez se posomorî, dând dezolat din umeri. Ce-o fi la Praga şi la Belgrad şi ce n'o fi la Berlin şi Roma, nu ştim. Dar nu e prea greu de priceput. Să lăsăm însă continentul şi să ne întoarcem acasă, la oile noastre!

Ce să mai vorbim! Uitaţi-vă în gazete! Aveţi oglinda exactă a situaţiei şi a tărăboiului pe care l-a deslănţuit energia acumulată de d. Maniu, pe timpul celor patru ani de concediu. In primul rând jidanii nu mai ştiu nici ei ce să facă. Să râdă, ori să fie plouaţi? Pe deoparte îl aplaudă pe d. Maniu — care stă de vorbă cu Weissmann— şi ne înjură pe noi, cari ne ridicăm împotriva pactului Codreanu-Maniu. Dar şeful legionarilor declară că pe jidani tot îi va mânca, cu toată protecţia d-lui Maniu. Oricât este de şiret, Izrael nu mai înţelege nici el nimic. In vremea aceasta, ce se întâmplă în partidul naţional-ţărănesc? Zarva n'a cunoscut nici odată proporţiile de azi. Toată lumea e nemulţumită şi protestează. Are şi de ce! Trei sunt, mai ales, cauzele indispoziţiei. INTAI, din clipa în care a fost ales şef, d. Maniu a pus la index pe ţărăniştii de dincoace de Carpaţi. Nu mai stă de vorbă decât cu prietenii săi din Ardeal. — „Prin urmare, îşi zic oamenii d-lui Mihalache, dacă Maniu câştigă lupta şi vine la putere, noi ne-am curăţat". AL DOILEA, toată lumea îşi dă seama că, aşa cum d. Maniu a luat-o razna cu „constituţionalismul" d-sale, nu se face nici ţării, nici partidului, un serviciu. Puterea... paşte murgule! In această chestie, d. Titulescu şi-a manifestat şi d-sa dezacordul, atât ca ideie, cât şi ca metodă. „Prin urmare, două la mână, — îşi zic, din nou, ţărăniştii — adio guvernare"! Şi doar oamenii vor puterea. Experienţa de zece ani de opoziţie, dintre 1918-28, nimeni nu mai doreşte s'o repete. AL TREILEA: de bine de rău, mai cu consilille de ad-ţie jidăneşti, mai cu „generositatea" judaică, fruntaşii partidului îşi încropesc existenţa de opoziţie. — „Ce ne facem dacă Maniu, aşa cum a luat-o, îi

(Urmare în pagina 3-a)

REGELE ZOGU al Albaniei, privind defilarea trupelor la Tirana, cu prilejul aniversării Regatului

Consimţire la revizionism

Politica franco-britanică începe să-şi modifice orientarea în problemele europene. Comunicatul dela Londra, dat după întrevederile dintre conducătorii politici ai Marei Britanii şi ai Franţei, atât de liniştitor în aparenţă, ascunde totuşi o abdicare dela linia de conduită de până acum a politicii acestor două state, faţă cu interesele generale internaţionale.

Anglia, strâmtorată de o politică orgolioasă ce i-a adus o serie de eşecuri în care nu credea, a ajuns astăzi să caute redresarea unui prestigiu sdruncinat de propriile greşeli, într'o politică de compromisuri, cu sacrificarea multora din principiile afirmate până acum şi chiar a multor interese ale altora.

Franţa, încurcată într'o alianţă cu Rusia Sovietică, din care s'a ales cu o grea ghiulea de picioare, ce i-a adus o serie întreagă de umilinţi diplomatice, se agaţă astăzi de orice prilej care ar putea salva ce a mai rămas din prestigiul ei de odinioară.

După optsprezece ani de politică arogantă la Geneva, faţă de învinşi şi de cei ce nu voiau să adere la Societatea Naţiunilor, Anglia şi Franţa eşuează în compromisuri ce modifică, de sus până jos, situaţia internaţională. In tot acest timp însă, statele mici au fost ţinute cu ameninţări sau promisiuni, la remorca politicii acesteia întemeiate pe planul internaţional, singura ce trebuia — după instrucţiile geneveze — să asigure pacea.

Azi, frumoasele principii sunt părăsite, marile puteri îşi caută mijloace noui de a-şi asigura poziţiile predominante iar statele mici sunt lăsate în voia soartei când nu sunt alocate satisfacerii ambiţiilor sau intereselor unor state puternice, în compensaţie faţă de renunţarea la anumite ţeluri.

Este locul să ne întrebăm: la ce au folosit fidelităţile şi devotamentele exagerate de până acum, dacă astăzi, în faţa politicii falimentare a Genevei, marile puteri se pregătesc să-şi împartă Europa pe zone de influenţe şi potrivit intereselor sau ambiţiilor lor imperialiste?

Fiindcă real, convorbirile dela Londra s'au desfăşurat în jurul modificării consimţite a tractatelor de pace. Şi se pare că discuţia nu s'a mărginit la problema coloniilor germane care poate fi totuşi justificată, dar s'au întins la ansamblul problemelor legate de aceste tractate, examinându-se chiar unele chestiuni de politică internă ale unora din statele mici.

In faţa atitudinii dârze şi hotărite a Germaniei, pe caer n'au ştiut să o preîntâmpine la vreme; faţă de politica fermă a Italiei, pe care n'au ştiut s'o aprecieze cum se cuvine, Anglia şi Franţa, intimidate, vor să se acopere sacrificând interesele altora. Este dreapta răsplată a devotamentelor de până acum.

In fond, aceasta este politica internaţională din toate timpurile şi acei ce n'au ştiut să aprecieze cum se cuvine realităţile, mergând numai pe linia sentimentală, se deşteaptă azi la o cruntă dezamăgire. Era de aşteptat.

Situaţia este în adevăr gravă, fără a fi însă alarmantă. Europa intră din plin într'o nouă faţă politică: aceia a grupării de forţe pe interese comune. Incercarea dela Londra nu va izbuti. Şi aceasta fiindcă în joc sunt interese mai mari decât acelea pe care vrea să le ia în considerare politica britanică.

Incepând de acum statele vor trebui să se întemeieze numai pe aliaţele lor. Pacea va fi asigurată în viitor de echilibrul de forţe ce se va putea stabili. Echilibru ce va fi statornicit pe interesele comune faţă de eventualitatea războiului.

Momentul este decisiv şi cere o deosebită prudenţă şi prevedere. Primejdia cea mai mare se arată a fi în Europa centrală. Aceasta este acum punctul nevralgic al continentului. De aci va izbucni războiul de mâine. Fiindcă, să fim bine înţeleşi, începând de acum Europa pregăteşte acest război care va deveni cu fiecare an tot mai inevitabil. Frumoasele discursuri şi-au trăit vremea şi cuvântul a trecut asupra armatelor. Cursa înarmărilor îşi va luă ritmul până în momentul în care marile industrii metalurgice, satisfăcând toată piaţa mondială, vor fi ameninţate de crah. Atunci războiul se va deslănţui matematic.

Până atunci, de reţinut data istorică: statele învingătoare de ieri, consimt azi la o revizuire a tractatelor. Firesţe, fiecare consimte revizuirea pentru altul. Faptul rămâne însă: blocul învingătorilor a fost spart.

Aceste rânduri vor părea multora exagerate. Evenimentele însă se vor însărcina să ne confirme mai curând decât s'ar putea crede.

Cam acesta este rezultatul vizitei lordului Halifax la Berlin.

Petru Bănescu

Un căţel antisemit

Pentru prima dată 'n viaţă, mi-a venit azi „Le Moment", —
Ziar „cuşer" sută 'n sută, scos de-un ticălos JIDAN...
Cum de presa jidovească, eul meu nici vrea s'auză,
Pe gazeta lui GHIDALE am scris iute: „Se refuză"!

Dar, lăsând acea gazetă în biurou, pe-un taburel,
N'am văzut c'a fost luat-o „Koksy" — dragul meu căţel, —
Care — parcă de-un maestru pus în cinematograf, —
„Le Moment" — gazeta „cuşer" — a făcut-o „Koksy" praf!...

Pricepui atunci, — spre jalea lui GHIDALE şi-a lui UŞER, —
Că nici câinilor, sub soare, nu le place presa „cuşer";
Şi 'mbrăţişând pe „Koksy", am fost foarte fericit,
Constatând că am în casă un căţel ANTISEMIT!...

RADU BARDA

Semne din Elveţia

de N. CREVEDIA

Se petrec, dela o vreme, lucruri interesante în Elveţia.

Cele mai recente sunt trei fapte: expulzarea ducelui de Paris, un plebiscit asupra francmasoneriei şi o conferinţă a reprezentanţilor celor două state majore: francez şi elveţian.

Aventura ducelui de Paris o cunoaşteţi. Nobilul închiriase aci un castel în pivniţele căruia complota. Poliţia elveţiană, sesizată de cea franceză, a făcut o descindere şi în 24 de ore pretendentul la tronul Franţei a fost trecut peste graniţă.

Plebiscitul asupra francmasoneriei a pornit tot din tendinţa de a spulbera pericolele secrete care ameninţă dela o vreme siguranţa faimoasei Republici.

Incă din 1934, mişcarea aşa zisă a frontiştilor isbutise, după sistemul elveţian, să strângă un număr de iscăliturі pentru a cere modificarea unui articol din constituţie relativ la asocieri, cu scopul de a interzice în Elveţia lojile francmasonice şi alte asociaţii secrete similare.

Consiliul federal, în mesajul către Cameră, a cerut respingerea propunerii frontiştilor, pe motivul că aceste asociaţiuni nu s'au dovedit prin nimic periculoase statului şi nici n'au contrazis bunele moravuri.

Parlamentul a respins, la vot, propunerea. Partidul catolic a votat şi el împotrivă, ţinând să releveze că tendinţa disolvării acestor organizaţii şi-ar avea sursa în străinătate. Recurgându-se la votul unanimităţii populaţiunii helvete, aceasta, cu o majoritate nu prea mare, a ţinut să respingă şi ea iniţiativa mişcării frontiste.

Acestea sunt trei fapte, semnificative pentru starea de spirit actuală din Europa.

Elveţia este ţara clasică a libertăţii şi a păcii. In spiritul acestor vechi concepţii, care au devenit o adevărată dogmă religioasă, Elveţia a reuşit să-şi asigure, acolo între munţii, vilele şi păşunile sale cu vaci înflorite — o independenţă care şi-a asigurat, dealungul timpului, crearea unei frumoase stări materiale. Ţară de turism — în Elveţia, ieşi dintr'un tunel şi dai într'un hotel! — ea a ştiut să profite de pe urma streinilor într'o măsură tot atât de înfloritoare. Astăzi, Helveţia este, toată, o adevărată grădină, iar la Paris, în Expoziţia internaţională, străduinţele sale, pe toate tărâmurile, au culeş frumoase succese. Evident, peisajul helvet e un Paradis litografic, iar bunăstarea ei materială este, ca să zicem aşa, americană. O tradiţie spirituală propriu zis nu au Elveţienii. Nu au o mare literatură, nu au dramaturgi, muzicieni mari, etc.

In Elveţia, statuile sunt văpsite în fiecare an! E interesant că Pestalozzi, pedagog, deci geniu practic, s'a născut în Elveţia şi că Rousseau tot aci a scris pe al său *„Emil"*.

Elveţia a dat însă pacifişti de seamă. Ea însăşi, neavând altă ambiţie supremă decât liniştea şi viaţa slobodă, a devenit teritoriul ideal al păcii. Sediul Ligii Naţiunilor, nici nu putea fi în mediul ei propriu decât pe malul lacului Leman.

Dar Republica lui Wilhelm Tell vede ea ce vede şi ştie ea ce ştie dela Societatea Naţiunilor. Vă amintiţi de asasinatul acela misterios dela Geneva. Era un asasinat politic. Acum, Republica ia măsuri împotriva francmasoneriei şi a conspiratorilor regalişti francezi.

Confratele nostru Mircea Eliade scria, nu de mult, undeva, că a văzut la Berna, într'o vitrină, soldaţi de plumb şi i se părea semnificativ faptul acesta.

Şi noi am văzut lucrul acesta prin Elveţia şi prin sudul Republicii, am văzut, astă vară, ceva mai mult: mari mişcări de trupe ale Statului federal. Aveau soldaţii elveţieni căşti mari şi grele cât nişte ţeste, căşti de tip nemţesc, aveau tunuri de munte şi întregul mic şi mare echipament de război.

Nu vi se pare, deasemeni, semnificativ faptul că Elveţia nu a recunoscut încă până acum Republica Sovietelor?

Belgia, care, şi ca întindere şi compositum etnic, este şi ea tot

(Continuare în pag. II-a)

Uităm prea uşor...

Duminică s'au împlinit 19 ani dela alipirea Bucovinei la România, iar ieri s'au împlinit tot atâţia ani dela unirea Ardealului cu vechiul Regat. Iată două fapte evocatoare, pline de miez istoric, în chenarul cărora a trăit şi a suferit voinţa românească de libertate. Iată două fapte peste cari oficialitatea şi marile masse româneşti au trecut foarte uşor, fără a le prilejui un moment de reculegere şi de înălţare sufletească. Considerăm aceste acte, de unică valoare istorică, simple întâmplări în viaţa poporului nostru fără ca ele să ne mai emoţioneze şi fără ca ele să fie un prilej de încordată afirmare a unităţii noastre sufleteşti şi teritoriale. In loc ca asemenea momente evocative din viaţa neamului, care se petrec o singură dată în existenţa milenară a unui popor, să prilejuiască—pentru inima care bate românește, oficialitate sau popor, — un moment de reculegere, de regăsire românească, asemenea zile aniversare trec aproape neobservate şi cad în coşul uitărilor cotidiane ca o simplă şi inutilă filă de calendar.

Azi lumea românească este învrăjmăşită.

Deslănţuirea unui torent de patimi tinde să turbure, până'n adâncuri, calmul apelor din sufletul românesc. Un fel de dihonie bate prin conştiinţa fiecărui român; un fel de învrăjbire animalică e pe punctul de a înlocui bătrânescul nostru spirit de înţelegere. Şi toată această pustiire a sufletului românesc se petrece din pricina infamului politicianism care ne mănâncă viaţa şi ne usucă sufletele românești. Nu cunosc o mai mare duşmănie între fraţi ca acum. Hotărît lucru: alegerile în general şi acestea care vin acum, în special, constituiesc cea mai grozavă otravă pe care o poate da democraţia bietului popor. Şi toate acestea pentru ce? Pentru a justifica dictatura de mâine a lui Guţă care va rezulta din furt de urne, din batjocură, din tot ceiace se pricep liberalii să facă în alegeri. Şi 'n tot acest marasm politic şi social se succed, şterse, neobservate, cele mai mari zile ale neamului. Mai mari decât toate revoltele şi toate ameninţările politicianilor.

Uităm prea curând, — acesta este adevărul.

Uităm cu o uşurinţă care frizează inconştienţa. Iar uitarea marilor şi permanentelor îndatoriri pe cari le avem faţă de trecutul nostru, faţă de morţii noştri, faţă de toate sacrificiile făcute pentru rotunjirea graniţelor, — înseamnă o abdicare, o frângere a conştiinţei naţionale, după care nu poate veni pentru un neam, decât peirea.

Când un popor începe să-şi uite trecutul, deatunci începe şi prăbuşirea lui.

Să fim atenţi: nu vi se pare că am început să ne uităm trecutul pe care neamul nostru l-a trăit, eri, alaltăeri?

Ştefan Ionescu

Camaşa de forţă

Intre Adolf Hitler şi Albert Honigmann

„Lupta" Fagurilor de lângă noi face spume la gură iarăşi, de vreo câteva zile încoace.

„NICIO CONCESIUNE COLONIALĂ, GERMANIEI!" — strigă ea pe patru coloane.

Hei, dacă afacerea asta de... concesiuni ar avea la mijloc jidanii ei...

O situaţie dificilă

D. Niculae Titulescu a fost bine primit în Gara de Nord.

In restul Neamului, însă, se pare că fostul cancelar nu s'a bucurat de aceleaşi simpatii.

Drept aceea, d. Titulescu se zice că în curând se va reîntoarce în ţară...

Au sosit argumentele

Ziarele anunţă că în Capitală au intrat, ieri, 566 vagoane cu lemne de foc.

Ne îndoim.

Aceste vagoane n'or fi fost cumva încărcate cu semnul vertical, pentru alegeri, al partidului liberal?...

Căci lemnele, în Bucureşti, tot scumpe sunt!

Alt pact

Zarele de aseară spun că „Franţa şi Anglia resping un pact în patru"...

...Probabil că Franţa şi Anglia doresc un pact de neagresiune în trei — ca'n România.

Problema restaurării Habsburgilor şi Germania

Fiul fostului împărat al Austro-Ungariei a împlinit în zilele acestea 25 de ani. Imprejurarea aceasta a fost folosită de către legitimiştii austriaci pentru a face o manifestaţie şi o revistă generală a mişcării. Revista aceasta a arătat că şi în Austria însăşi reprezintă o mişcare relativ mică şi slabă, cu mult mai puţin periculoasă decât naţional-socialismul, care la rândul lui a folosit acea manifestaţie legitimistă pentru a face o contra-manifestaţie cu destul răsunet.

Pentru cehoslovaci, lucrul se pare ca un vis îndepărtat şi ridicol, când e vorba de strălucirea fostelor uniforme imperoregale în Konzerthausul din Viena. Dintre membrii numeroşi ai familiei Habsburgilor, au fost prezenţi la acea serbare Eugen de Habsburg, sora *„pretendentului tronului"* Otto, Adelaide de Habsburg şi fratele lui Felix, care tocmai a devenit elev al academiei militare *„Maria Tereza"*.

Decoraţiile şi lampasurile au strălucit cu toată splendoarea, dar a lipsit respectul faţă de *„atotputernicii din voinţa lui Dumnezeu"*. Poliţia a fost din plin ocupată, ca să reţie pe adversarii legitimiştilor la o distanţă apreciabilă şi organizatorii au avut de lucru şi în sala de festivităţi, mai ales când au început să explodeze bombişoarele cu gaze puturoase.

Intreaga manifestaţie s'a făcut sub semnul foarte puternicei impresii că cei mai influenţi şi mai fanatici aderenţi ai legitimismului, mor unul după altul, de bătrâneţe. Mâna aceia de tineret, care striga acolo *„Vrem împărat"* nu a putut induce în eroare pe nimeni. Rândurile amorezaţilor de vechea monarhie se subţiază din ce în ce.

Manifestaţia a fost prezidată de către ducele Max Hohenberg, fiul stăpânului castelului dela Konopişte din Boemia, unde s'a pus la cale războiul mondial, Ferdinand d'Este. Guvernul austriac a fost în mod oficial reprezentat de către subsecretarul ministerului de război, generalul Haselmayer, comandantul militar al Vienei, biserica catolică de către prinţul-arhiep scop de Salzburg şi alături de ei au stat toate strălucirile monarhiei de odinioară.

Cel dintâiu a vorbit şeful legitimiştilor austriaci dr. Wiesner, care anunţase de mai înainte că va face aici cunoscut numărul total al adepţilor restaurării în Austria. Dar cifrele lui nu au reuşit să convingă pe nimeni de puterea rândurilor legitimiştilor. Dr. Wiesner s'a jucat cu cifrele. El a spus că în aşa numitul *„Cerc de fier"* sunt organizate 44 asociaţii cu 229.000 de membri. In afară de aceasta, 442 societăţi s'au pus sub *„înaltul"* patronat al lui Oto de Habsburg şi ele numără 530.000 de membri. In cele din urmă, dr. Wiesner a mai spus că 1582 comune l-au ales pe Oto ca cetăţean de onoare. Comunele acestea au în total un număr de 1.378.000 de locuitori (cu sugacii şi cu copiii de şcoală laolaltă). Dr. Wiesner spune că nu socoteşte pe toţi locuitorii aceştia drept legimişti, ci numai pe cei cu drept de vot şi astfel apreciază numărul total al aderenţilor legitimismului în Austria ca ridicându-se la cifra de 1.219.916.

Nu e greu de polemizat cu cifrele acestea. Mai întâi este de mirare cum dr. Wiesner operează cu un milion de oameni, când ştie că exagerarea aceasta poate zdruncina credinţa în statistică şi împiedică pe oameni să creadă şi în sutele de mii de aderenţi ai legitimismului austriac. Este bine ştiut că administraţiile comunale sunt în Austria numite de către regimul guvernamental, astfel că alegerea lui Oto de Habsburg ca membru de onoare al acelor comune nu reprezintă nici pe departe voinţa cetăţenilor. Este interesant de menţionat că în regiunile în cari legitimiştii sunt puternic reprezentaţi în administraţiile comunale, Oto de Habsburg a fost ales membru de onoare în sute de comune (în Stiria, Austria de jos, Burgenland şi Tirol), pe când în restul Austriei numai în mod incidental.

Este greu de crezut în cuvintele conducătorilor legitimiştilor că şi în comunele unde Oto a fost ales ca cetăţean de onoare la dorinţa spontană a tuturor locuitorilor, toţi cetăţenii ar fi legitimişti.

Dar nici în privinţa celorlalte cifre nu se găseşte nici un om în întreaga Austrie, care să nu fie conştient de faptul că ele sunt cu mult exagerate, fiindcă sunt foarte multe persoane, cari fac de odată parte din mai multe asociaţii. Austria este ţara tipică a societăţilor. Poate că nu există nici un austriac, care să nu fie membru în mai multe societăţi şi asociaţii, de pildă a

(Urmare în pag. II-a)

SPORT

Un jubileu

O zi mare pentru sportul românesc

— U. F. S. R. după 25 de ani de activitate —

Eri s'a sărbătorit în Capitală primul jubileu al sportului românesc.

Un sfert de veac a trecut dela înfiinţarea Uniunei federaţiilor sportive din România.

S'au scurs 25 de ani de activitate sportivă, oficializată.

Aruncându-ne o privire retrospectivă, spre începuturile sportului românesc, avem satisfacţia de a constata un maximum de progres în minimum de timp.

Am avut, e drept, şi sprijinul Primului sportiv al ţării. Majestatea Sa Regele Carol II, care, pe atunci prinţ, a înţeles foloasele organizării şi recunoaşterii activităţii sportive, în mod oficial.

Această sărbătorire, arată tuturor pe Ctitorul Sportului românesc, pe Acela care a pus prima cărămidă la edificiul de azi al sportului din ţara noastră şi pe Acela care a insuflat tuturor entuziasmul necesar pentru cea mai de seamă creaţie, pentru U. F. S. R.

Cu atât mai mare este meritul promotorilor cu cât se cunosc mai bine greutăţile din epoca începuturilor.

Urmărind un drum drept, cu o seriozitate şi disciplină rar întâlnite, s'a ajuns la situaţia strălucită de azi.

CUM A DECURS SARBATORIREA

La ora 11 dim. a avut loc la Biserica Boteanu, un Te-Deum în cadrul căruia s'a făcut pomenirea membrilor decedaţi. Au asistat membrii fondatori ai Federaţiilor sportive, ai U. F. S. R.-ului şi ai Străjii Ţării.

La ora 13, în saloanele Cercului Militar a avut loc un dejun intim.

La ora 16.45, a avut loc în amfiteatrul Fundaţiei Universitare Regele Carol, sub Inalta preziden̂ţie a Majestăţii Sale, şedinţa comemorativă.

A luat parte d. T. Sidorovici, comandantul Străjii Ţării, generalul I. Manolescu, prof. Şt. Şoimescu, d. George Plagino, preşedintele U. F. S. R.-ului.

D. Ion Cămărăşescu, fost ministru şi preşedintele F. R. A., a vorbit în numele membrilor fondatori.

D. George Plagino a înfăţişat realizările înfăptuite.

Din partea Străjii Ţării a luat cuvântul d. Teofil Sidorovici.

Tuturora le-a răspuns M. S. Regele.

Seara la ora 7,30 a avut loc în Saloarele U. F. S. R.-ului o recepţie în cinstea presei sportive, care a înţeles că ajute, cu mijloacele ce i-au stat la îndemână, propăşirea sportului românesc.

Sărbătorirea de ieri rămâne cea mai frumoasă pagină din istoria tânărului sport românesc şi un îndemn pentru generaţiile viitoare.

N. Dumitrescu

Ecouri

In turneul pe care-l întreprinde în Iugoslavia echipa austriacă, F. C. Austria, a cedat echipei Bata din Boronov cu scorul de 3-1.

*

După câteva schimbări, se pare că matchul dintre Venus şi Sp. Studenţesc va fi condus de către d. M. Petrescu.

*

In vederea deplasării pe care gruparea F. C. Rapid o va face la Cernăuţi, la 11 Decembrie crt., pentru a susţine un match cu reprezentativa Cernăuţi, grupa rea bucureşteană va deplasa următoarea formaţie, compusă din amatorii grupărilor F. C. Rapid, A. C. T. şi Gloria C. F. R.

Categoria muscă: Mircea Frânculescu.

Categoria cocoş: Anton Oşca.

Categoria pană: Vivi Stănescu (Niţescu).

Categoria uşoară: Constantin David.

Categoria s. mijlocie: Florian Mănescu.

Categoria mijlocie: V. Boanţă.

Categoria semi-grea: Petre Tofan.

Categoria grea: Mihail Stănescu.

Venus va încerca să faca 17 puncte

Prima ediţie a campionatului naţional se termină Duminică prin ultimele trei matchuri cari se mai dispută în ţară. Capitala va fi martoră la unul dintre aceste spectacole şi anume la partida divizionară dintre Venus şi Sp. Studenţesc. Intâlnirea dintre aceste echipe, va constitui fără îndoială un adevărat regal sportiv, dat fiind valoarea acestor echipe, încât putem spune, că mulţi dintre spectatorii cari vor asista la acest match, vor pleca cu părerea de rău că sezonul foot-ball-istic s'a sfârşit.

Intr'adevăr, felul cum aceste echipe s'au prezentat în actualul sezon, referindu-ne în special la campioni, cari nu au avut de luptat cu greutăţile de cari s'au lovit studenţii, face ca această partidă să dea naştere la o luptă aprigă în care vor fi utilizate toate armele, ca technica, avântul, elanul etc., constituind astfel un spectacol demn de prestigiul şi încrederea de care se bucură aceste echipe. Această partidă constitue şi o revanşe asupra înfrângerii suferită de campioni într'un match de antrenament, din partea Studenţilor. Cu toate acestea credem că studenţii vor fi un adversar demn pentru campioni, cari, indiferent de rezultatul ce-l vor obţine, sunt instalaţi definitiv în fruntea clasamentului seriei a II-a.

F. C. Rapid - Unirea (comb.) va întâlni Amefa într'un match de selecţie

Pentru a se putea urmări cât mai bine forma jucătorilor susceptibili de selecţionare, Comisia de selecţie a cerut organizarea unui match între F. C. Rapid-Unirea (comb.) şi Amefa, cu atât mai mult cu cât aceste echipe au terminat matchurile oficiale din acest sezon.

In cazul când se va ajunge la un acord perfect în ceeace priveşte pretenţiunile emise de aceste grupări, ar urma ca această întâlnire să se dispute Luni 6 Decembrie.

In vederea acestei partide jucătorii Amefei ar urma să sosească în Capitală la sfârşitul acestei săptămâni.

In ceeace priveşte terenul unde ar urma să se dispute această întâlnire rămâne de văzut care ar conveni mai bine faţă de importanţa acestui match.

Dynamo va juca în Capitală

Una din cele mai senzaţionale ştiri este aceia prin care Federaţia de football a U. R. S. S.-ului va fi admisă în F. I. F. A.

Se ştie că forul superior s'a opus mult la aceasta. In ultima şedinţă însă sa decis admiterea ei.

Pe viitor vom avea deci ocazia de a viziona echipele Rusiei Sovietice pe arenele Europei şi în competiţiile ei.

Gruparea bucureşteană F. C Rapid este prima din Europa, care a angajat un contract cu „Dynamo", una din fruntaşele echipe din U. R. S. S. pentru un turneu în Capitală, la primăvară.

Se pare chiar că cu acest turneu se va face inaugurarea oficială a stadionului din Giuleşti.

Mâine seară

Reuniune de box amator

Din iniţiativa grupării Central, va avea loc Vineri seara la ora 21, în sala proprie din calea Griviţei No. 213, o interesantă reuniune amatoare de box.

Programul cuprinde opt matchuri între cei mai buni amatori din Capitală şi va fi complectat cu un match de antrenament între Ilie Petrescu şi proaspătul campion slătinean Patriciu Milcoveanu.

Matchurile se vor disputa în 3 reprize a câte 3 minute.

PROGRAMUL

M. Petrescu (Central)-B. Ionescu (Turda).

P. Obâgilă (Central)-N. Coenberg (Turda).

Jean Tomescu (Central)-Ion Chiriac (Turda).

Ilie Impăratu (Central)-N. Rădan (Turda).

Ion Stoianovici (Central)-M Gaspar (Turda).

D. Ionescu (Central)-M. Jujatu (Turda).

Gh. Niculescu (Central)-C. Ştefănescu (Turda).

MATCH DE ANTRENAMENT

Ilie Petrescu-Patriciu Milcoveanu, Petre Tofan, Ion Trandafir.

Semne din Elveţia

(Urmare din pagina I-a)

un fel de Elveţie, şi-a declinat de curând dorinţa de a nu mai fi angrenată în socotelile diplomatice internaţionale. Neavând nici un fel de tendinţă ofensivă în Europa, mulţumită cu resursele de aci şi cu cele din colonii, Belgia îşi doreşte o neutralitate eternă.

Elveţia se teme la miazăzi de influenţa ideilor fasciste, iar la nord de invazia teutonă. Reichul al III-lea ar putea, la un moment dat, să revendice un nou *Anschluss*, cu partea de populaţie elveţiană de origine şi limbă germană şi ar câta, mai ales pe aci, un drum cezaric spre Galia. Tot zilele acestea, reprezentanţi ai celor două state majore, francez şi elveţian, s'au întrunit, pentru a delibera asupra acestei eventualităţi.

Adăugăm că d. N. Titulescu, care şi el ştie ce ştie dela Geneva, a declarat, în chiar ora sosirii sale în Bucureşti, că războiul e iminent.

Incepem să ne întristăm...

N. Crevedia

Mişcarea LITERARA şi artistică

Cronica dramatică

Teatrul Naţional:

„Ion al Vădanei"

— Comedie în 3 acte de N. Kiriţescu —

Incă o piesă originală din repertoriul românesc, datorată de data aceasta d-lui Niculae Kiriţescu: „Ion al Vădanei".

O comedie socială, o satiră a timpului şi a moravurilor actuale ar fi vrut să ne înfăţişeze autorul, însă prea puţin a putut să atingă acest postulat, deoarece vechile influenţe de revuist l-au împiedicat să încherbe ceeace se chiamă o comedie satirică socială în adevărata accepţiune a cuvântului.

Prezentarea câtorva tipuri caricaturale ale societăţii de azi, exploatarea până la oboseală a anumitor situaţii melodramatice pe temă de patriotism, prezentarea disparată mai mult a unor sketchuri, cărora doar muzica le lipsea, pentru a defini o „revistă", nu înseamnă a ne fi dat o lucrare dramatică consistentă, cu pretenţioasa titulatură de „comedie socială".

Prin modul cum s'a tratat tema, prin modul cum s'a expus subiectul, autorul ne-a demonstrat că prea a devenit rutinar în genul revuistic, spre a se putea degaja de această influenţă, creind ceva nou, ceva adecuat genului ce a voit să abordeze.

Dar să trecem pe scurt la subiectul care şi el a mai fost exploatat cu mai mult sau mai puţin succes şi de către alţii:

Un orfan de război, Ion al Vădanei, ajunge inginer într'o uzină. Introdus în casa patronului, într'un mediu de pretinsă protipendadă, cu elemente molieriene de „précieuses ridicules", tânărul inginer, provenit direct din seva poporului, se simte depeizat şi ancombrează la rându-i mediul. O singură fiinţă are inclinaţii instinctive către intrus: fiica patronului.

Se declară grevă la uzina marelui industriaş; panică pretutindeni, mai ales în familia acestuia, unde lumea feminină, care deţinea tonul activităţilor, rămâne consternată. Ion al Vădanei, purces din popor, şi care era disprefuit pentru acest atribut de către societatea arivistă, e singurul care înţelege păsurile greviştilor, cari luptau pentru existenţă, întocmai cum luptaseră părinţii acestora în tranşee pentru existenţa ţării.

Fiul eroului dela Mărăşeşti, orfanul inginer, aplanează greva, sirenele uzinei sueră din nou, familia este în admiraţie pentru energia şi tactul de care dăduse dovadă omul cu înclinaţii primitive, provenit direct din talpa ţării, iar fiica patronului se căsătoreşte cu Ion al Vădanei.

Intenţie bună de altfel la autor, cu reflexe morale, dar cu insuficiente mijloace de a prezenta — repetăm — comedia satirico-socială. In rolul inginerului Ion al Vădanei, d. Pop Marţian a pus la contribuţie talentul d-sale, prezentând un personagiu rigid, cu moravuri austere dublate de bunul simţ nestilat al poporanului, dar care totuş comunică cu spectatorul.

D-ra Elvira Godeanu a fost o demnă parteneră, nuanţând discret şi inteligent sensibilitatea reţinută a fiicei patronului.

D. Gr. Mărculescu, masiv şi grav, a redat fidel nota financiarului industriaş derutat de evenimente şi de neprevăzut.

D-na Sonia Cluceru, cu umoru-i natural, a redat pe soţia marelui industriaş preocupată permanent de operele caritabile, strecurând nuanţa satirică în atari situaţii de cele mai multe ori nesincere.

D-na Natasa Alexandra, în d-na Margueritte Ploeşteano, a redat un personagiu molierian, ridiculizând franţuzitele şi pedantele societăţii. D-na Natasa este o apreciabilă comediană, totuş, dacă în anumite situaţii s'ar verifica, şarjând mai puţin, ar fi mai în avantagiu.

O distractivă şi interesantă apariţie în travesti a făcut d-ra Mia Coca, în băeţaşul Baby, fiul mai mic al patronului şi elevul inginerului, dela care învăţa şcoala patriotismului.

Restul ansamblului ce urmează s'a achitat conştiincios: Al. Ionescu Ghibericon, C. Antoniu, S. Atanasiu, I. Finteşteanu, H. Polizu, M. Balaban, Maria Voluntaru, Nelly Cutava Vinea, Mimy Enăceanu, d-na Aurelia Lupaşcu, Elena Cruceanu, d-ra Tilda Ra ovici, etc.

Regia a deţinut-o d. Enescu, iar decorurile, îngrijite şi cu gust, sunt semnate de d. Cornescu.

Al. Bertea

Cărţi noi

Mihail Negru:

„China şi poporul chinez dela origină şi până azi"

(Ed. „Universul" 1937)

De obiceiu, cărţile cu material informativ asupra unui popor sunt prezentate publicului într'o manieră care implică prea puţin documentarea, stăruind în aspecte mai mult senzaţionale şi diformând întrucâtva realitatea prin ceiace înseamnă element subiectiv. Iată de ce cartea d-lui Mihail Negru se impune atenţiei publicului nostru cititor, dornic de a afla lucruri reale despre o ţară depărtată, pe care evenimentele în curs din Extremul Orient au adus-o în lumina actualităţii. Căci lucrarea d-lui Negru asupra Chinei nu este o înşirare de impresii personale, culese la faţa locului. Ea e rodul unei munci de cercetător harnic, care, numai din dragostea de a pune în lumină adevărată mileniile de viaţă închise în formidabila centură a zidului chinezesc, a migălit cercetările şi documentele unor savanţi cu renume, adunându-le într'un buchet de pagini tipărite cu îngrijire şi dăruindu-nile sărbătoreşte.

Moravurile acestui popor încleştat acum în oţel şi foc, bizareria lui, pământul lui milenar, scris cu amintiri în atâtea urme străvechi presărate pe tot întinsul ţării, tradiţiile cu cari încă luptă tendinţa de modernizare în unele strate sociale, preocupările filosofice şi artistice de dinainte de civilizaţia noastră şi până astăzi, religia, fastul şi obiceiul curţilor împărăteşti, medicina pornită dela practicile vrăjitoreşti, toate învie sub condeiul d-lui Mihail Negru, mulţumind şi pe cititorul care voeşte documentare, ca şi pe cel care voeşte să se iniţieze despre acest pământ fecund al Chinei.

De remarcat capitolele pe care d-sa le dedică literaturii chineze; din fiecare poet şi din fiecare prozator, după o succintă biografie, d-sa, într'o frumoasă ţinută literară şi într'o meşteşugită haină a cuvântului, ne dăruie pasagiile cele mai reprezentative, făcându-ne pe calea aceasta să întrepătrundem vibraţiile de aur şi lumină ale sufletului chinezesc.

Lucrarea d-lui Mihai Negru, pe care d-sa ne-o prezintă în prefaţă cu sinceritatea cercetătorului care pune în alcătuirea ei tot sufletul, se încheie cu o privire retrospectivă asupra vieţii sociale chineze de astăzi, cu toate urmele tradiţiilor şi superstiţiilor cari se brodează încă pe canavaua actuală a societăţii chineze. Fără nici un gând de a ponegri poporul chinez, d-sa încercând doar să dea o imagine adevărată atât cât se poate reda din documente şi din mărturisiri, ni se destăinueşte o latură oarecum întunecoasă a vieţii actuale a chinezilor. In completă contrazicere cu civilizaţia actuală, chinezul se dovedeşte refractar oricărei idei de confort, mulţumindu-se să trăiască în promiscuitatea pe care şi-o impune singur. Dar mai mult decât atât, se remarcă disprefuit înăscut al chinezului pentru sinceritate şi preciziune; nici odată chinezul n'a dat probe de adevărat caracter. De aceea europenii îşi manifestă o completă neîncredere faţă de el.

Desvoltarea însă de câteva decenii a sentimentului naţional a dat presei şi publicisticei chineze o mare desvoltare. Se pare că poporul chinez, izolat atâta timp de omenire prin faimosul zid chinezesc, capătă în clipele actuale o conştiinţă a valorii de sine. Efortul prin care ţine piept unei Japonii tari şi bine organizată din punct de vedere militar, nu înseamnă altceva decât confirmarea spuselor d-lui Mihail Negru.

Cartea d-lui Mihai Negru, atât prin materialul documentar extrem de preţios, prin frumoasa ţinută literară şi prin sărbătoreasca înfăţişare pe care i-a dat-o editura „Universul", meritâ să fie cetită cu toată atenţia cuvenită, atât de cercetătorul care caută izvoare, cât şi de amatorul de lucruri şi fapte nouă.

B. V.

Aspecte, Insigne, Comentarii

Despre „Viori de lut"

— volumul de poeme al d-lui TEODOR AL. MUNTEANU, revista „Decalogul" scrie printre altele: „Lectura volumului „VIORI DE LUT" al d-lui Teodor Al. Munteanu, relevă un talent format şi cu adânci rezonanţe umane.

Nimic artificial sau forţat în scris, totul pornit natural dintr'o necesitate de a scrie, a rândui pe hârtie, gânduri, amărăciuni şi foarte puţine bucurii".

Academia Română

— va ţine şedinţă publică mâine Vineri, 3 Decembrie curent, la ora 15.

D. Adrian Maniu, *membru corespondent, va citi o comunicare cu titlul* „Noui date despre Grigorescu".

D. Gr. T. Popa, *membru corespondent, va citi o comunicare despre* „Principii neurotrope în hipofiza oilor, cuprinzând o cerebrostimulină.

„Tribuna tineretului"

— gazeta de înaltă ţinută intelectuală, aşteptată de tineretul nostru, a apărut. Scrisă în genul publicaţiilor similare din Occidentul unei vechi culturi, „Tribuna tineretului" tratează cu nerv şi competinţă tot ce e frământare tinerească şi tot ce e imperativ naţional de actualitate.

Din primul număr semnalăm: „Rolul Tineretului?" de docent dr. V. Trifu; „In jurul unui triumvirat politic", de Iancu Tulnic; „Crâmpeie din viaţa tineretului universitar", de Mihail Daneş şi alte preţioase colaborări ale d-lor: Ion Hodoş, Nicu Săftoiu, Ştefan Mihail Lazăr, Oct. Ludu, Ovidiu Drăgoi şi I. Morel.

Desene şi caricaturi: Petre Lazăr şi M. Olinescu.

O nouă... „bombă"

Descoperirea „cagularzilor" în Franţa a fost desigur ceiace se numeşte în limbajul gazetăresc o „bombă". Iar „bombele şi granatele" lor au atâtat şi mai mult curiozitatea opiniei publice.

Dar adevărata „bombă" va fi noul spectacol pe care-l pregăteşte IONEL ŢARANU la Teatrul „MODERN" (fost Alhambra). Piesa „Crima din Expresul Verde" *va fi lovitura sezonului. Impletită din comic şi senzaţional, acţiunea acestei farse se desfăşoară într'un ritm ului şi puţini privilegiaţi cari au asistat la repetiţii sunt entuziasmaţi de spectacol.*

In intervalul

— dela 2-12 Ianuarie 1938 se va desfăşura un pelerinaj istoric românesc la Roma. Cu această ocazie excursioniştii români vor primi şi aduce de acolo un dar preţios al guvernului italian: *un bloc de marmoră din Forul lui Traian*, care va servi ca bază Columnei lui Traian ce se va înălţa la Bucureşti.

Comitetul românesc a făcut toate intervenţiile necesare pentru ca acest pelerinaj de 11 zile să se poată face în condiţii cât mai bune pentru un preţ redus de 5.000 lei în care se cuprind de voiajul dus şi întors Bucureşti-Roma-Bucureşti, cu oprire la Florenţa şi Veneţia, vizitarea muzeelor, program oficial şi întreţinerea complectă la hoteluri şi pensiuni.

Inscrierile se primesc la: *Institutul de Cultură italiană din Bucureşti, calea Victoriei 196*, tel. 3.36.01 şi la toate secţiunile sale din: Cluj, Constanţa, Iaşi, Timişoara, Chişinău, Cernăuţi, Braşov, Craiova, Galaţi şi Ploeşti, precum şi la *Librăria italiană, Bucureşti, calea Victoriei, 53.*

La Teatrul Naţional

— pentru a 157-a oară se reprezintă, în matineul cu preţuri reduse, de Joi 2 Decembrie, „TITANIC VALS", comedia d-lui TUDOR MUŞATESCU.

In seara aceleiaşi zile, „Cavalcada" de Noel Coward, cu toţi interpreţii dela premieră, în fastuoasa montare a d-lui Soare Z. Soare.

Luni 6 Decembrie în matineu (Sft. Nicolae) se dă un matineu cu *„Oameni pe un sloi de ghiaţă"* de Wilem Werner.

La Studio

— *„COMEDIA FERICIRII" de N. Ievreinow*, se reprezintă în seara de Joi 2 Decembrie, cu d-nii A. Pop Marţian, V. Antonescu, Al. Ghibericon, I. Finteşteanu, C. Duţulescu, C. Antoniu, Al. Marius, M. Gingulescu, F. Scărlătescu, d-nele Agepsina Macri, Sonia Cluceru, V. Corciov, Kitty Gheorghiu, etc.

O singură reprezentaţie serală se dă Vineri 3 Decembrie cu „Romanţioşii" de Edmond Rostand.

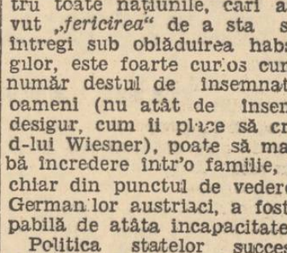

Problema restaurării Habsburgilor si Germania

(Urmare din pagina I-a)

foştilor luptători, a soldaţilor cutărui regiment, a partic panţilor la cutare luptă, a pompierilor, a asiguraţilor la cutare societate, a purtătorilor cutării medalii şi a. m. d.

Aşadar se poate spune cu toată dreptatea că nici o cincime din populaţia Austriei nu este leg timistă.

Dr. Wiesner a făcut cunoscut cu acest prilej şi programul politic al legitimiştilor, care se rezumă în trei puncte: instaurarea lui Oto de Habsburg, menţinerea independenţei şi a suveranităţii Austriei şi menţinerea caracterului german al statului. Prin aceasta, dr. Wiesner a confirmat că legitimiştii austriaci menţin punctul de vedere al actualelor graniţe austriace şi după contopirea cu grupa legitimistă dizidentă a colonelului Wolf, care cere restaurarea monarhiei pe vechea ei întindere.

Pentru Cehoslovacia ca şi pentru toate naţiunile, cari au avut *„fericirea"* de a sta secole întregi sub obladuirea habsburgilor, este foarte curios cum un număr destul de însemnat de oameni (nu atât de însemnat, desigur, cum îi place să creadă d-lui Wiesner), poate să mai aibă încredere într'o familie, care, chiar din punctul de vedere al Germanilor austriaci, a fost capabilă de atâta incapacitate.

Politica statelor succesoare trebue să ţină seamă de legitimismul din Austria şi Ungaria, nu ca de o problemă realizabilă, ci ca unul din articolele politicii externe a acestor două state, pe care oricând acestea le pot flutura pentru un scop oarecare.

DE LA O ZI LA ALTA

TEATRU

OPERA ROMANA: Relache.

TEATRUL NAŢIONAL: Titanic vals: Cavalcada.

STUDIO NAŢIONAL: Comedia fericirii.

REGINA MARIA: Fraţii Karamazoff; Stăpâna din La Paz.

COMOEDIA: Problemă de rezolvat.

ALHAMBRA: Relache.

VESEL: Teoria cocoşului.

TEATRUL MODERN: „Noaptea de 13...", comedie poliţistă în 3 acte. matineu şi seara.

VOX: Program de varietăţi (Music-hall).

CINEMA

ARO: Burgtheater.

CARLTON: O aventură din Spania.

SCALA: Sub roba roşie.

REGAL: Abuz de încredere cu Danielle Darrieux şi Charles Vanel şi jurnal.

TRIANON: „Serenadă", jurnal şi completare colorată: „In ţara albinelor".

CAPITOL: Prin foc şi sabie, jurnal şi complectare.

FEMINA: Doamna dela etajul II.

A.R.P.A.: Misiunea Locot. Perry cu Robert Taylor şi Barbara Stanwyck, jurnal şi completare.

ROXI: Prin foc şi sabie, jurnal şi completare.

FORUM: Perlele Coroanei şi Scandal în lumea bună.

OMNIA: Ultimul tren din Madrid şi compania Titi Mihăilescu.

DICHIU: Trăim numai odată şi Copii de vânzare.

CITY: Fiul meu d. ministru şi Vinovatul.

CINEMA ELYSEE: „Serenada", jurnal şi complectare colorată „In ţara albinelor".

NISSA (fost „Lido"):: Oraşul păcatelor şi Tavernele din San Francisco.

MARCONI: Joshiwara, jurnal şi revistă.

MODEL: Veniţi cu flota şi Prizoniera din junglă.

COTROCENI: Subjugat de tine şi Sherlock Holmes.

FRANKLIN: In serviciul Franţei şi Stan şi Bran electricieni.

DARLY: L-am întâlnit la Paris şi Copilul elefantului.

PACHE: Oameni noui şi Ramona.

TRIUMF: Istoria se scrie noaptea, cu Charles Boyer şi Banii însângeraţi.

ORFEU: „Idila imperială" şi Stan şi Bran şi Testamentul.

MILANO: Romanul unui trişor şi Mâinile lui Orlac.

AIDA: Refugiata din Schanghai şi Pat şi Patachon.

CENTRAL: Căpitanul Ianuarie Aur chinezesc şi Trupa de revişte.

VOLGA (Dorobanţi): S'au întâlnit la Paris şi Oameni după gratii.

ŞIC: Copii de vânzare şi Dragoste în taxi.

DORY: Schanghai subt gloanţe. Simfonia Alpilor şi revistă.

UNIC: Fraţii Karamasoff. Escapada şi jurnal.

DIANA: Graniţa însângerată şi Circul Veseliei cu Pat şi Patachon.

LILLY: Viena, oraşul viselor şi O crimă pe bord

FLORIDA: Sonata Kreutzer şi Crima d-rului Sertorius.

LIA: Curierul din Londra, Copiii căpitanului Grant şi jurnal.

RADIO

Joi, 2 Decembrie 1937

14.10. Ora. Marşul vremii. Bursa. Radio jurnal.

15.00. Actualităţi străine. Radiofonice.

17.00. Ora copiilor.

19,15. Continuarea concertului orchestrei de dans Radio.

1) Din ciclul „cărţilor cu basme": „Ce carte citim azi, Mircişor?", basmele lui Ion Creangă, scenariu de N. Papatanasiu, eecutat de şc. pr. de băeţi nr. 45 de sub direcţia d-lui Ion Hanganu; muzică originală de d-ra Eliza Ţilenschi; conducerea corurilor: d-ra Al. Gârleanu. 2) Jurnalul copiilor de Victor Ion Popa.

18.00. Ora. Mersul vremii.

18.02. Muzică de dans. Orch. de dans dirij. de Const. Bobescu.

19.00. Dansuri cântate (disc).

19,45. Mircea Eliade: Tainele lui Dante.

RADIO-ROMANIA

20—20,35. Muzică românească (discuri).

RADIO-BUCUREŞTI

20. Muzică de cameră — Ciclul Beethoven: Al. Theodorescu-vioară şi Ion Filionescu-pian.

RADIO ROMANIA şi RADIO BUCUREŞTI

20,35. Aurel Alexandrescu (canto), acomp. de Orchestra de mandoline Fazlă: Cantonete Sorentine.

UNIVERSITATEA RADIO

21,05. Incotro merge cugetul contimporan, de C. Noica.

21,20. Concert simfonic (discuri).

22,30. Radio-jurnal: Sport.

22,45. Concert de noapte al orch. Jean Sibiceanu, transmis dela restaurantul „Vişoiu".

23,45. Jurnal pentru străinătate, în limba franceză şi germană.

Vineri, 3 Decembrie 1937

Ora dimineţii (6,30—7,30)

6,30. Deschiderea emisiunii. Gimnastică ritmică. Radio-jurnal. Concert de dimineaţă (discuri). Sfaturi gospodăreşti şi medicale.

7.30. Inchiderea emisiunii.

13. Ora. Culturale. Sport. Cota apelor Dunării.

13,10. Concert de prânz, orchestra Radio.

14,10. Ora. Mersul vremii. Bursa. Radio-jurnal.

14,30. Muzică distractivă (discuri).

15. Actualităţi străine; Radiofonice.

18. Ora. Mersul vremii.

18,02. Concert de după amiază. Orch. Vasile Julea (voce: Ion Luican).

19. Actualităţi româneşti, culturale şi ştiinţifice.

19,15. Continuarea concertului.

UNIVERCITATEA RADIO

19,45. Prof. N. I. Herescu.

20,05. Seară de Operă: „Cavalerul rozelor", operă în 3 acte, de Richard Strauss (transmisie dela Opera Română).

Conducerea muzicală Alfred Alessandrescu.

In pauza I-a (21,15—21,55): Recital de poezii: Alex. Vlahuţă.

In pauza II-a (22,35—22,55): Ra-

ARO Burgtheater şi completare

CAPITOL ŞI ROXY
Prin foc şi sabie
jurnal şi complectare

REGAL: Abuz de încredere

FORUM Perlele Coroanei şi Scandal în lumea bună

Omnia Ultimul tren din Madrid

VIAȚA POLITICĂ

Să reacţioneze ţara!

Jocurile personale şi ambiţiile neserioase să fie respinse cu indignare

Foile lui Burăh sunt în panică. Nu mai înţeleg ce urmăreşte d. Maniu, pe care l-au sprijinit, călduros, vreme îndelungată.

Iată, aseară, „Adevărul", îl somează astfel pe şetul partidului naţional-tărănesc :

„Evident, d. Maniu îşi poate schimba opiniile. D-sa nu este osândit la consecvenţă. Dar când un om de linia şi prestigiul d-sale îşi schimbă opiniile, — e dator celor — cari l-au urmat, celor cari cred în d-sa, să explice cauza schimbării.

„Acum 7 zile d. Maniu declara că merge cu Franţa şi cu Constituţia.

Azi, d-sa merge cu d-nii Hitler şi Codreanu.

„Ce s'a petrecut în aceste 7 zile ?"

Tot aseară, ziarul d-lui profesor Nicolae Iorga, publică acest preţios articol :

„Grăbit să plece, după ce a încheiat pacte fragile şi a vorbit cum şi-a permis să vorbească într'un răvaş către Mapamond, d. Iuliu Maniu a debarcat la Cluj.

„Acolo şi-a permis, într'o formă care arată că trebuie pus sub serioasă observaţie, să reia vechea flaşnetă cu care crede că poate uzurpa guvernul.

„Străin de sufletul nostru, străin de vechiul regat liberator pe care îl urăşte şi îl blesteamă în odioase manifeste electorale,—oficiosul guvernului notează că aceste ignominii depăşesc în violenţă chiar foile comuniste clandestine. — şeful aventurei a vorbit ceasuri de-arândul unui club de unde, orice om cu bună cuviinţă, trebuie să plece trântind uşile...

„Nu ajung dulcile obiecţiuni spuse la ureche de acei fruntaşi ţărănişti cari detestă mai de mult procedeele nepermise ale unui om politic care, — pe motive de gaşcă politică, — atacă monarhia şi pune în discuţie, el, patronul vastelor turpitudini ale delicvenţilor, însăşi unitatea statului român.

„Aşteptam o categorică desolidarizare de aventurierii cari socotesc Ardealul o moşie de familie şi un vast câmp de agitaţie criminală.

„Trebuie să se ştie neted dacă naţional-ţărăniştii sunt de acord cu nepermisele acte ale proaspătului şef dela Bădăcin.

„Şi asta acum, — pentru că nici o socoteală electorală nu poate să amâne desfigurarea şi dezavuarea inconştienţei, pe ori cine ar avea ea ca exponenţi".

In adevăr, e necesar ca ţara, aşa cum va crede ea că e mai bine, să se desolidarizeze de aventurierii cari socotesc Ardealul o moşie de familie.

Şi noi credem că foarte curând această ţară cuminte şi profund iubitoare a aşezămintelor ei fundamentale, va reacţiona cu dârzenie în contra celor cari încearcă pe spinarea ei jocuri personale şi satisfacerea unor ambiţii neserioase.

Potopul celor două guvernări naţional-ţărăniste

Oficiosul guvernului, pentru ca opinia publică să nu mai fie indusă în eroare, rezumă nenorocirile semănate asupra ţării de cele două cârmuiri naţional-ţărăniste.

Iată-le :

1. S'au concesionat avuţiile statului la străini.
2. S'au făcut împrumuturi în străinătate de peste 45 miliarde.
3. S'a admis controlul străin umilitor în administraţia statului.
4. S'a provocat scandalul comenzilor de înarmare.
5. Au fost pensionaţi — pe socoteala statului — agenţii electorali.
6. Au fost devastate pădurile statului.
7. Invalizii şi orfanii de război au fost stâlciţi în bătăi când şi-au cerut drepturile.
8. Muncitorii au fost asasinaţi la Lupeni şi în calea Griviţei.
9. Bugetele au fost deficitare cu peste 30 miliarde lei.
10. Slujbaşii statului au fost aruncaţi pe drumuri.
11. Ţara a fost anarhizată prin încurajarea grupărilor extremiste.
12. Intreprinderile şi munca românească au fost boicotate prin comenzile date la străini.
13. Ţărănimea a fost sărăcită prin scăderea preţurilor la cereale.
14. Sub aceste guvernări s'au provocat cele mai scandaloase afaceri cunoscute în viaţa noastră publică.
15. Armata ţării a fost lăsată neînzestrată.

Vrea ţara ca un nou potop să se abată asupra ei ?

Vrea ?

Să voteze partidul naţional-ţărănesc.

Dela Palatul Regal

COMUNICAT Nr. 90

MAREŞALATUL Curţii Regale face cunoscut următoarele:

In dimineaţa de 1 Decembrie 1937 Majestatea Sa Regele însoţit de Măria Sa Mihai, Mare Voevod de Alba Iulia, a asistat la Te-Deumul şi pomenirea membrilor decedaţi ai Uniunei Federaţiei Sportive Române.

La ora 13 Majestatea Sa Regele însoţit de Măria Sa Marele Voevod de Alba Iulia, a luat parte la dejunul dat la cercul Militar cu ocaziunea aniversării a 25 ani dela întemeierea U. F. S. R.

După amiază la ora 17 Majestatea Sa Regele însoţit de Măria Sa Marele Voevod de Alba Iulia a prezidat la Fundaţia Universitară „Regele Carol I", şedinţa comemorativă a aniversării a 25 ani dela întemeierea U. F. S. R.

Bucureşti, 1 Decembrie 1937.

Comunicatul oficial asupra accidentului de avion de ieri

IN LEGATURA cu accidentul de avion care s'a produs ieri la Pipera primim din partea mintsterului Aerului următorul comunicat :

Astăzi 1 Decembrie orele 12, un avion P. Z. L. al Flotilei de Vânătoare dela Pipera pilotat de locot. av. Eugen Vasilescu, la decolare a izbit cu trenul de aterisaj vârful acoperişului unei clădiri din marginea Aerodromului.

Avionul a fost grav avariat iar pilotul, având fractura piciorului stâng, în afară de orice pericol, a fost internat în spitalul militar.

Spre lichidarea partidului georgist

D. Gh. Brătianu e acuzat de prieteni că nu mai are atitudinea din 1930

Georgismul, spre surprinderea unora şi spre satisfacţia altora, a început să lichideze.

Era de aşteptat, de altfel, ca partidul d-lui Gh. Brătianu să sfârşească lamentabil, după ce a pornit la drum anapoda.

Totuş, subliniem, că la un moment dat acest organism politic reuşise — nu **mulţumită d-lui Gh. Brătianu, se înţelege** — să pornească pe drumul cel mare, să se alăture de marii luptători.

Nu ştim ce a intervenit acum câtva timp. Dar georgiştii şi-au schimbat brusc atitudinea şi s'au năpustit asupra celor ce militau pentru isbânda naţionalismului.

Partizanii au fost penibil impresionaţi.

Iar la începutul acestei luni, d. Gh. Brătianu, trecând peste linia unei conduite luminoase, a găsit de cuviinţă că e bine să trateze cu d. Tătărăscu, să se reîntregească şi, evident, să facă o colaborare de guvern.

Tratativele au eşuat. **Din calcule personale, poate.** Nu ne interesează.

Soldaţii d-lui Gh. Brătianu s'au scârbit, însă.

Şi, treptat, treptat, l-au părăsit.

Până azi aproape jumătate din

D. GH. BRATIANU

organizaţiile georgiste, ca o reacţiune împotriva atitudinei ciudate a şefului lor, **au trecut în partidul liberal.**

Defecţiunile continuă.

In curând vor părăsi pe d. Gh. Brătianu şi cei ce au pus piatră de temelie la întemeierea partidului georgist.

D. Gh. Brătianu va rămâne singur.

Dece ?

Pe deasupra oricăror considerente, partizanii arată că NU MAI POT RAMANE LANGA UN OM CARE LA 1930 AVEA O ATITUDINE, IAR LA 1937 SE ALINIAZA IEZUITULUI DELA BADACIN, CARE GANDEŞTE EXACT CONTRARIU CE GANDEA D. GH. BRATIANU LA 1930.

Incidente electorale la Iaşi

IAŞI 29. — Avocatul TITUS FRANGULEA, secretarul organ. creştine din Iaşi şi candidat la Cameră al treilea, aflându-se în propagandă la Tg.-Frumos, în ziua de 25/XI a. c., a fost arestat pentru faptul că vorbea în faţa unei mulţimi de 1500 oameni, învinuindu-l că a ultragiat un comisar. Iată cum stau lucrurile : în judeţul Iaşi, naţional-creştinii au o situaţie invidiată de toate partidele şi în special de guvernamentali, care afirmă că *„Cuziştii sunt tari"* şi toate încercările făcute pentru a-i *slăbi*, nu au dat nici un rezultat. S'a decis atunci împedicarea propagandiştilor naţional-creştini de a-şi continua propaganda înjudeţ şi arestarea lor. Prin arestarea avocatului Frangulea şi a încă 6 săteni, tăria curentului cuzist a fost consfinţită, căci întreg baroul ieşan, bineînţeles avocaţii creştini, a protestat împotriva acestui act abuziv, apărând în corpore la judecarea confirmării mandatului de arestare, care a fost infirmat iar d. av. Frangulea a fost pus în libertate.

Agricultorii vor fi scutiţi de impozitul industrial al tractoarelor

Prin ordinul circular nr. 114.573, din 8 Iulie 1937, ministerul de finanţe a dat instrucţiuni cu privire la modul de impunere a veniturilor realizate din întrebuinţarea maşinilor şi uneltelor agricole.

Cum prin adresa nr. 229.731, din 13 Octombrie 1937, ministerul agriculturii şi domeniilor arată că s'au făcut mari sforţări pentru introducerea în ţară a unui număr de tractoare, absolut necesare agriculturii pentru a se ara şi însămânţa, în mod sistematic, o cât mai mare suprafaţă de teren, şi cum proprietarii acestor tractoare, fie asociaţiuni, fie particulari, mari proprietari, n'ar putea să amortizeze aceste maşini, dacă le utilizează numai pentru gospodăriile proprii, ministerul de finanţe aprobă scutirea de impozitul industrial al tractoarelor, indiferent dacă ele sunt întrebuinţate numai pentru culturile de pe terenurile proprii ale proprietarilor, sau dacă se întrebuinţează şi pentru alţi locuitori.

Distribuirea cărţilor de alegător

Judecătoria 7 Bucureşti aduce la cunoştinţa d-lor alegători, că distribuirea cărţilor de alegători, se va face după cum urmează :

In zilele de 2 şi 3 Decembrie între orele 3 p. m. — 10 seara fără întrerupere alegătorilor dela lit. A.—L. din raza circ. 25 poliţie.

In zilele de 4, 5, 6 Decembrie între aceleaşi ore alegătorilor de la litera M. Z. circ. 25 pol.

In zilele de 7, 8 şi 9 Decembrie alegătorilor dela lit. A.—L. din raza circumscripţiei 29 pol. dela ora 3 p. m. — 10 seara.

In zilel de 10, 11 şi 12 Decembrie între aceleaşi ore alegătorilor dela litera M. Z. circ. 29 poliţie.

In zilele de 13 şi 14 Decembrie între aceleaşi ore alegătorilor de la litera A. — L. circ. 28 pol.

In zilele de 15 şi 16 Decembrie aceleaşi ore, alegătorilor dela literele M. — Z. circ. 28 poliţie.

In zilele de 17 şi 18 Decembrie aceleaşi ore, tuturor alegătorilor, cari nu şi-au scos în zilele fixate mai sus, cărţile.

In zilele de sărbătoare se vor elibera numai dimineaţa între orele 9—12½.

Domnii alegători se vor prezenta în dovedirea identităţii cu buletinul biroului populaţiei.

Cum vor vota consilierii comunali şi judeţeni

D. V. SASSU, ministrul justiţiei, a trimis tuturor birourilor electorale judeţene următoarele instrucţiuni privitoare la modul cum vor vota în alegeri membrii consiliilor comunale şi judeţene :

„Potrivit art. 4 punct. 2 din legea electorală, membrii consiliilor comunale sau judeţene îşi pierd dreptul de a vota în acest colegiu când consiliile respective au fost dizolvate definitiv prin oricare din cazurile prevăzute de art. 167 din actuala lege administrativă, întrucât art. 273 din vechea lege pentru unificarea administrativă la care se referă art. 4 din legea electorală a fost înlocuit cu art. 167 din legea administrativă în vigoare.

Membrii consiliilor comunale şi judeţene ieşiţi la sorţi potrivit art. 59 al. 2 şi 76 al. 2 din legea administrativă, nu mai au drept de vot în această calitate, de membri ai ziselor consilii, chiar dacă nu s'au efectuat alegerile complimentare, deoarece prin ieşirea la sorţi, mandatul lor a încetat în mod automat."

„Nicio brazdă din hotarele noastre!"

— Impunătoarea manifestaţie antirevizionistă dela „Ateneul Român". Cuvântarea d-lui Stelian Popescu, preşedintele „Ligii antirevizioniste române". Pelerinajul cu torţe la „Mormântul Eroului Necunoscut". —

Ieri după amiază „Liga antirevizionistă română" *a organizat o manifestaţie de înălţător patriotism. 1 Decembrie, acest mare praznic al Unirii şi începutul realizării destinelor româneşti, acest măreţ act al desrobirii fraţilor ardeleni, a fost serbat ieri cu toată cinstea cuvenită.*

Acum când se împlinesc 19 ani dela epopeea de lacrimi şi bucurie, au fost mărturisite, aceeaşi credinţă într'o dreptate a nădejdilor româneşti, acelaş neclintit şi curajos răspuns, faţă de ameninţările din afară.

Sufletul românesc a fost ieri sguduit de fericirea Unirii şi încă odată rostit pentru inevitabilele jertfe viitoare care se vor cere tot atât de integrale, ca şi acum 19 ani.

La Ateneul Român s'a spus ieri, celace ţara întreagă strigă spre toate hotarele ei:

„NICIO BRAZDA!"

Serbarea începe la ora 3 d. a. Formaţia corală „Carmen" *cea mai vie expresie a celace se chiamă cânt românesc, intonează ca vrăjită sub bagheta maestrului I. Chirescu,* „TRAIASCA REGELE". *Intreaga sală aclamă în picioare pe M. S. CAROL AL II-lea.*

Cuvântarea d-lui Stelian Popescu

După aceia d. STELIAN POPESCU preşedintele *„Ligii antirevizioniste"* şi directorul ziarului *„Universul"* deschizând seria cuvântărilor, după ce mulţumeşte asistenţei, pentru călduroasa primire ce i se face, spune următoarele :

„Ne-am adunat să sărbătorim ziua unirii cu Ardealul, cea mai mare sărbătoare a neamului în faţa căreia putem zice ca evanghelistul : „Aceasta este ziua pe care a făcut-o Domnul, să ne bucurăm întru dânsa". S'a făcut cu ajutorul lui Dumnezeu un act de dreptate pentru români, neintegraţi în drepturile lor.

Suferinţele martirilor Horia, Cloşca şi Crişan, mişcarea lui Avram Iancu şi sforţările tuturor, au contribuit să căpătăm dreptatea. Dreptatea însă nu e veşnică, decât dacă ştii să ţi-o aperi.

De aceea ne-am adunat să aducem laudă Domnului Românilor şi să-l proslăvim, dar şi să ne încordăm, căci duşmanul deşi e învins, trăeşte încă.

Tratatele troznesc, revizuirea păcii dela Trianon se cere în gura mare, de către o ţară care nu-şi găseşte astâmpăr. Intensitatea propagandei revizioniste (susţinută prin falsificarea monetelor) a produs dezorientare chiar printre aliaţii noştri. Noi am crezut că dreptatea noastră stă în cenuşa strămoşilor noştri, daci şi romani şi că despre ea vorbesc deajuns pietrele, văile, râurile şi toate cuvintele.

E timpul însă să ne încordăm braţele pentru păstrarea integrităţii patriei.

Liga Antirevizionistă română, atrage fără încetare atenţia tuturor, că trebue să înlăturăm intrigile şi calomniile şi să ne unim în faţa pericolului".

D. GENERAL PANAITESCU spune: graniţele noastre, trasate odată pentru totdeauna, vor fi cu atât mai bine apărate, cu cât conştiinţa noastră va fi mai trează. „Frontul Ostăşesc Naţional" *se alătură cu însufleţire la mişcarea de înviorare naţională.*

D. STELIAN POPESCU

D. V. TONI preşedintele Asociaţiei generale a învăţătorilor, aduce în numele acestei categorii de slujbaşi, omagii marelui patriot d. STELIAN POPESCU şi într'o vibrantă mărturisire spune că învăţătorii din întreaga ţară înţeleg deplin marele rost al „LIGII ANTIREVIZIONISTE".

Aderarea lor la această luptă sfântă însemnează că sunt gata de orice jertfe gata de a înfrunta orice pericole, de ori unde ar veni.

D. general DRAGU care a luptat la Mărăşeşti vorbeşte cu toată căldura unui fost luptător :

Doamne — spune d-sa — deschide cerurile ca sfintele suflete ale eroilor să poată privi din înălţimile cerurilor că România are graniţele acolo unde ei le-au înfipt şi unde le cerea dreptatea şi sfinţenia Neamului românesc.

Pr. P. PARTENIE secretar general al cultelor şi artelor prezintă din partea preoţimii, o tumultoasă adeziune la acţiunea pe care o întreprinde d. Stelian Popescu.

Preoţimea n'a uitat — spune P. C. Sa — nici pe martirii tuturor revoluţiilor ardelene, nici crucile dela Vaţa cu braţele întinse după dreptatea ce va să vie, nici pe Vlăcicii ortodoxi şi nici sângele dăruit din belşug pe câmpiile Blajului.

Preoţimea din intreaga ţară strigă prin mine azi :

TRAIASCĂ ROMANIA INTREGITA !

D. prof. HORIA ŞTEFANESCU în numele Asociaţiei „Cultului Patriei", *afirmă vibrant : că duşmanii stau la pândă :* „Liga antirevizionistă" *care înseamnă spiritualizarea forţelor întregii Românii unite se ridică întocmai ca unul şi li se opune cu toată dârzenia, azi ni această sărbătoare a neamului.*

Jertfa acestei „Ligi" ne obligă să ne dăltuim râvna şi să ne spiritualizăm, apoi să învăţăm că orice jertfă a noastră nu e decât pentru biruinţa sfintei Patrii".

D. GH. LUNGULESCU secretarul general al *„Ligii antirevizioniste"* spune :

„Nu putem să uităm şirul nesfârşit de eroi ai unităţii naţionale.

Ei au căzut pentru o dreptate strigătoare la cer".

D-sa arată apoi citând din însăşi cronicile ungureşti cari afirmă că năvălitorii de dincolo de Tisa, nu erau deloc stăpâni şi n'au fost niciodată peste plaiurile ardelene, pe cari l-au furat numai prin asuprire unui popor paşnic, dar care le-a dovedit de atâtea ori ce înseamnă dragoste de moşie.

PELERINAJUL LA MORMANTUL „EROULUI NECUNOSCUT"

După terminarea festivităţii întreaga asistenţă s'a încolonat pentru a pleca apoi într'un impunător pelerinaj, spre *„Mormântul Eroului necunoscut"*.

In frunte cu muzicile militare ale jandarmilor şi Gardienilor publici şi încadrate de soldaţi cari purtau torţe delegaţii, şcolile şi asociaţiile s'au încolonat, au parcurs calea Victoriei îndreptându-se spre Parcul Carol.

La *„Mormântul Eroului Necunoscut"* coloana aceasta de români care simbolizează simţirea întregii Românii, a dat onorul şi a jurat credinţă întru menţinerea graniţelor ţării.

Gh. Ciocan

POLITICE

Primul ministru senator de drept

ŞEFUL guvernului va fi proclamat senator de drept în ziua de 3 Ianuarie 1938.

Se ştie, că d. Tătărăscu împlineşte, la acea dată, patru ani de prim-ministeriat.

Expozeul d-lui N. Iorga

DUMINEAŢĂ, în cadrul unei mari întruniri, d. profesor Nicolae Iorga va face, în sala „Eforiei", un amplu expozeu politic.

Când se ia vacanţă de Crăciun

UNIVERSITAŢILE din întreaga ţară vor lua vacanţă de Crăciun în ziua de 10 Decembrie, iar şcolile de toate categoriile îşi vor suspenda activitatea în ziua de 18 Decembrie.

D. Ghiaţă candidează la Capitală ?

IN CERCURILE liberale se vorbeşte că d. Petre Ghiaţă, conducătorul grupului „H", va candida la Capitală pentru un mandat de deputat, pe lista guvernului, iar d. I. N. Dorobanţu va candida la Ilfov.

Definitivarea candidaturilor din Moldova

CANDIDATURILE naţional-ţărăniste din Moldova, pentru Cameră, au fost definitivate.

D-nii Ion Mihalache, dr. Lupu şi V. Madgearu au revizuit aseară aceste candidaturi şi au autorizat să fie date publicităţii.

Ameninţările grupului H.

HAŞIŞTII, supăraţi că d. Petre Ghiaţă nu are certitudinea că va candida la Capitală, au înştiinţat pe d. Dinu Brătianu că se opun la candidatura d-lui Al. G. Donescu pe lista dela Bucureşti.

Campania electorală în Muscel

D. ION MIHALACHE a plecat în propagandă electorală în judeţul Muscel.

Săptămâna viitoare se va înapoia în Capitală fostul şef al partidului naţional-ţărănesc.

Manifestul conservatorilor

SAMBATA va fi dat publicităţii manifestul partidului conservator.

D. Tantieme va îndruma partizanii (? ?) să voteze cu... democraţia şi să dea sprijin celor ce luptă pentru triumful umanităţii.

D. G. G. Mironescu candidează la Senat

PENTRU locul de senator al colegiului administrativ dela Bălţi, candidează d. G. G. Mironescu, fost preşedinte de consiliu.

Guvernul nu-i va opune contra-candidat.

D. Dem. Dobrescu se orientează...

D. DEM. DOBRESCU va ţine o întrunire în sala „Tomis", după care se va orienta politiceşte.

E probabil, că fostul primar general se va înscrie în partidul naţional-ţărănesc.

Dela Naţional-Creştini

După ultimele comunicări primite dela organizaţiile judeţene ale partidului Naţional-Creştin s'au mai depus următoarele liste pentru Cameră şi Senat.

JUDEŢUL ARGEŞ : La Cameră : I. Constantinescu-Pion, avocat Piteşti ; Ştefan Grigorie, Lăunele ; Gogu N. Popescu, avocat Zărneşti ; Pr. Mitu Popescu, Giurgiuveni ; Pr. Gheorghe Guţă, com. Groşi ; înv. D. Preda, com. Braduri. *La Senat colegiul universal :* Ionel Şerban proprietar Piteşti ; Petre Băltescu, avocat Bârseşti. Lista poartă nr. 2 pe buletinul de vot.

Ne-ai făcut praf, d-le Maniu!

(Urmare din pag. 1-a)

exasperează pe jidani într'atât încât o să-i determine să ne dea afară din afaceri"? îşi spun oamenii. Şi furtuna de protestări e gata, gata, să ia proporţi în partid.

Dar încurcăturile şi situaţiile penibile, pe care d. Maniu le-a provocat între semnatari „pactului de neagresiune"? Iarăş să nu mai vorbim ! Le-am văzut, le vedem şi le-am înregistrat, pe unele cu profundă durere. Sincer vorbind, d. Maniu a pus, într'o săptămână numai, toată lumea pe drumuri. Până şi pe europeni ! Veţi vedea că — după francezi — o să ne pomenim c'o întreagă falangă de nemţi, englezi, italieni, sârbi, cehi, reporteri ai faptului senzaţional continental.

D. Maniu ne-a făcut praf pe toţi. Dac'o merge aşa, lupta d-sale „constituţională" va fi de scurtă durată. Nu trebuie s'aşteptăm anul d-lui Codreanu. In vreo 2-3 luni, d. Maniu ori ne lichidează, ori se lichidează. Sigur!

DR. ILIE RADULESCU

Incă o demascare

Sub titlul acesta, d. profesor N. Iorga publică următoarele în „Neamul Românesc" de aseară :

„Şeful d-lui Mihalache e în mare fierbere, şi aceasta o arată temperatura discursu.lor sale.

„Măria Sa" d. Maniu tot aşa de viguros în ofensivă ca şi amicul său d. Nicolae Titulescu, e hotărît „să rupă mâţa în două" şi de sigur şi d-sa e pentru revoluţia dela Maidanul Dulapului.

„Fără şovăire, în momentul reînfrăţirii cu energicul domn Hăţieganu, domnul şef îşi pune pur şi simplu candidatura la rolul de dictator al României.

„Dictator cu un Suveran în subordine sau, ca Fuehrerul, şi fără nicio concurenţă şi împiedecare.

„Mă bucur că-şi desvăluieşte gândul întreg, gândul pe care l-a avut toată viaţa, acela care l-a chinuit şi agitat ani de zile de la unirea unui Ardeal pe care-l credea al său cu o „veche" Românie, pe care înţelege a o îngenuchia.

„Inaintea ţării întregi s'a deschis fără ascunzişuri, la ceasul căderii tuturor măştilor, un proces.

„Vrea cineva pe Majestatea Sa Iuliu I-iu, Domn fără constituţie al României, care-şi are măcar o sută de mii de oameni mai inteligenţi, mai culţi şi mai capabili decât dânsul ?

„N'are decât s'o spuie prin votul său — şi să tragă consecinţele" !

DE CE NU'NŢELEGI ! ?

Române, dai un leu pe-o fituică jidănească, în care nu găseşti decât minciună şi otravă.

Nu vezi cum îşi râde jidanul în pumni ? Şi cu cât dispreţ te priveşte ?

Români şi Romînce! Sprijiniţi

industria şi comerţul românesc

De robia economică în care ne-au încătuşat jidanii nu scăpăm decât boicotând magazinele jidoveşti.

Români şi Romînce, nu lăsaţi sub nici o formă banul vostru în prăvăliile jidoveşti!

Urmăriţi în fiecare zi lista magazinelor pe cari vi le indicăm, pe branşe şi nu cumpăraţi decât dela Români şi creştini.

In Capitală cumpăraţi dela magazinele următoare:

Lista cu magazinele româneşti

COLONIALE:

ATHENEE PALACE	Cal. Victoriei 94
CONSUMUL IMPERIAL	N. Golescu 11
CONSUMUL JUSTIŢIEI	Cal. Rahovei colţ Spi. Unirii
CONSUMUL BRADEANU	Al. Lahovari 21
CONSUMUL FLOREASCA	Cal. Floreasca 117

MANUFACTURA:

FUNDANESCU	Carol 66
GH. IONESCU	Carol I 35
ALEX. DUCA	Oituz 23
IORDAN IONESCU	Carol 62
LUCA NICULESCU	Patriei 8

POSTAVARII:

DUMITRESCU N.	Lipscani 68
POSTAVARIA ROMANA	Sos. Pantelimon 300
IZVORANU	Lipscani 110
GH. VOICULESCU	Băcani 2
CONSTANTINESCU	Şepcari 22

FIERARIE-MENAJ:

GH. CARNARU	Carol 88
IONESCU	Academiei 20
I. MOHAN	Sos. Mihai Bravul 15
VISOIU ŞI STANIC	Bv. Col. M. Ghica 43
GH. DUCA	Grivijei 302

FARMACII:

DR. D. VASILESCU	Victoriei 70
OVIDIU NICULESCU	Victoriei 126
D. NICOLAU	Rahovei 79
L. CONSTANTINESCU	Romană 1
CHIHAESCU	Victoriei 59

VIZITAŢI! CROITORIA ROMANEASCA CIVILĂ ŞI MILITARĂ
I. OLTEANU
B-dul Elisabeta No. 10, et. I, BUCUREŞTI, I
Telefon 5.08.24

RESTAURANTUL PARCUL TOPA
(fost Dori) Piaţa Buzeşti
Localul deschis toată noaptea bufet-asortat
saloane speciale pentru nunţi şi banchete
preţuri modeste
Orchestra MAESTRUL TURCU

Restaurantul „Dumitru Gh. Rusu"
Cernăuţi, str. Ştefan cel Mare No. 6
Restaurant familiar. Complect renovat. Preţuri reduse. D-nii voiajori se bucură de reducere. Se primesc aranjamente de mese comune, banchete, etc. cu preţuri de concurenţă.

Direcţiunea Generală a Monopolului Alcoolului

Biuroul Depozitelor Judeţene

PUBLICAŢIUNE

Se publică spre cunoştinţa generală că, în ziua de Marţi ,14 Decembrie a. c., ora 10 a. m., va avea loc la Direcţiunea Generală a Monopolului Alcoolului, din calea Victoriei, No. 114, tratarea prin bună învoială, cu supraofertare verbală, pentru procurarea a:

60 kgr. ulei de menthă.
20 kgr. ulei de chimion.
100 kgr. culoare galbenă.
100 kgr. culoare verde, necesare pentru aromatizarea şi culoarea rachiurilor de Monopol.

Tratarea prin bună învoială se va ţine în conformitate cu prescripţiunile Legii Contabilităţii Publice şi ale caietului de sarcini — Norme Generale.

Toate firmele cari vor lua parte la tratarea prin bună învoială vor oferi marfa franco — depozitul de materiale M .A. T. din calea 13 Septembrie 164 — şi numai în conformitate cu mostrele, ce se pot ridica dela Direcţiunea Generală, Biur. Depozitelor Judeţene.

Mostrele vor fi eliberate numai firmelor cari vor dovedi că se ocupă cu desfacerea produselor similare.

Garanţia de 5% din valoarea întregei furnituri oferite se va depune, în mod obligatoriu, în recipisa Casei de Depuneri

Condiţiunile de livrare: Intreaga furnitură, care face obiectul acestei tratări prin bună învoială, se va livra într'o singură tranşe, în termen de 30 zile dela comunicarea adjudecării definitive.

Ministerul Aerului şi Marinei

Direcţia Comenzi şi Materiale

PUBLICAŢIUNE

Se aduce la cunoştinţă, că Direcţia Comenzi şi Materiale, ţine la sediul său, din B-dul Brătianu, Nr. 21, etaj V, în ziua de 20 Dec. 1937, ora 9 a. m., a II-a licitaţie publică, cu oferte închise şi sigilate, pentru achiziţionarea de materiale de lemnărie şi fierărie.

Odată cu oferta, se va depune cu cerere separată şi numai în recipisa Cassei de Depuneri şi Consemnaţiuni, garanţia legală de 5 la sută din valoarea ofertei.

Caetul de sarcini, cu condiţiunile technice şi administrative, se poate cerceta în orice zi de lucru, între orele 11 jum.—13, la sediul M. A. M., Biroul de Informaţiuni.

Costul acestei publicaţiuni este în sarcina adjudecatarului.

22989. 30 Nov. 1937.

Intocmirea statelor de salarii pe Decembrie

Dispoziţiile ministerului de finanţe

Ministerul finanţelor a comunicat tuturor instituţiilor de stat să întocmească statele de salarii pe luna Decembrie, în conformitate cu hotărirea consiliului de miniştri şi dispoziţiile ministerului de finanţe de a fi readuse la nivelul celor din 1932 salariile tuturor funcţionarilor publici.

Totodată direcţia bugetului şi a contabilităţii generale a statului a dat următoarea circulară:

FUNCŢIONARII CARI NU VOR PRIMI NICI UN SPOR DE SALARIU

Pentru executarea dispoziţiunilor jurnalului consiliului de miniştri nr. 3641, din 25 Noembrie 1937, cu privire la readucerea salariilor actuale bugetare brute la nivelul celor prevăzute în bugetul exerciţiului 1932, avem onoare a vă ruga să binevoiţi a dispune să se ia măsuri ca salariile cuvenite funcţionarilor acelei instituţii să fie reîntregite cu începere dela 1 Decembrie 1937 cu sumele cu care au fost micşorate prin „legea pentru reducerea retribuţiunilor funcţionarilor publici de toate categoriile" din 28 Februarie 1933, în baza căreia salariile au fost micşorate cu 10% pentru categoria central şi urban I şi 12,5% pentru categoria urban II şi rural.

Nu vor qvea de primit nici un spor categoriile de funcţionari care au fost exceptate dela reducerea de 10 şi 12,5% prin legea din 1933 şi anume: CORPUL OFIŢERESC activ din toate categoriile, inclusiv reangajaţii militari; CORPUL MAGISTRATILOR şi membrii diferitelor corpuri asimilaţi cu magistraţii.

Potrivit dispoziţiunilor art. 1 alin. 2 din jurnalul consiliului de miniştri mai sus menţionat, majorarea salariilor nu se va aplica în următoarele cazuri:

a) Funcţionarilor ale căror salarii au fost mărite după aplicarea reducerii din 1933 prin încadrări în corpurile tehnice sau prin legile de organizare ale instituţiilor respective etc., dacă salariile lor brute prezente depăsesc sau sunt egale cu cele ce primeau în 1932.

Dacă salariile unor funcţionari din această categorie nu au fost sporite până la nivelul din 1932, urmează ca acestora să li se acorde numai diferenţa până la completarea salariilor ce primeau în acel exerciţiu.

b) Funcţionarilor numiţi în funcţiuni noui, create după anul 1932, pentru motivul că salariile lor au fost stabilite avându-se în vedere standardul traiului din momentul când au fost create.

Statele de plată vor fi întocmite până la 14 Decembrie a. c.

Majorarea salariilor, potrivit art. 1 din jurnalul mai sus menţionat, cu excepţiile arătate, va apare în statele de salarii obisnuite până în ziua de 14 Decembrie a. c., cel mai târziu, când vor fi verificate de delegaţii noştri înainte de a fi ordonanţate.

Plata diferenţelor de salarii acordate pentru a fi readuse la nivelul celor din 1932 se va face dela articolele curente de salarii, care vor fi suplimentate fiecare cu sumele necesare pentru acoperirea sporurilor, fără a aştepta efectuarea suplimentărilor.

Pentru ministere completarea alocaţiunilor se va face din fondul pentru deschideri de credite suplimentare şi extraordinare care a fost majorat în acest scop.

Regiile publice comerciale, casele autonome, administraţiile comerciale, direcţiunile şi casele speciale, vor suplimenta articolele de salarii respective, cu creditele necesare acoperirii sporului, prin virimente dela celelalte articole de cheltueli cuprinse în buget.

Sumele rezultate din reîntregirea salariilor din 1937/38 la nivelul celor din 1932, vor fi rotunjite la 100 şi la 50 pentru toate fracţiunile de 25 lei în plus sau minus.

De exemplu:

7.324 se înlocueşte cu	**7.300**
7.328 se înlocueşte cu	**7.350**
7.350 rămân tot	**7.350**
7.374 se înlocueşte cu	**7.350**
7.382 se înlocueşte cu	**7.400**

Totodată, avem onoare a vă aduce la cunoştinţă că, toate calculele cuprinse în statele de salarii ca: reţineri pentru Casa pensiilor, impozite, etc., se vor face la nouile salarii majorate.

D-nii directori ai contabilităţii şi d-nii consilieri controlori respectivi sunt responsabili de aplicarea întocmai a prevederilor jurnalului consiliului de miniştri nr. 3641/937 şi a dispoziţiunilor de mai sus.

Diverse

IN ziua de 30 Noembrie au sosit în gările Capitalei 566 vagoane lemne de foc a câte 10 tone.

Şi, totuş, nu sunt lemne în Bucureşti. Sau dacă sunt, se vând cu preţuri de speculă, mai ales la periferie: 1 leu şi 2 lei bucata de lemn.

*

D. D. ALIMANIŞTEANU, subsecretar de stat la ministerul finanţelor, a trimis o telegramă circulară tuturor inspectorilor generali financiari din întreaga ţară, mulţumindu-le pentru rezultatul încasărilor statului pe luna Noembrie.

*

D. ing. I. SĂBĂREANU, primarul sectorului I (Galben), a fost sărbătorit Marţi seara printr'un banchet care s'a ţinut în sala Eintracht, pentru înfăptuirile edilitare realizate în timpul primariatului său.

*

IN Capitală s'au înregistrat, ieri, următoarele cazuri: 201 scarlatină, 9 angină difterică, 27 febră tifoidă, 3 paralizie infantilă, 2 dezinterie, 3 meningită, 5 cărbune şi 15 pojar.

*

DIRECŢIUNEA generală c.f.r. a hotărît să nu mai pună la dispoziţie vagoane complecte pentru transportarea efectelor de strămutare ale militarilor mutaţi dintr'o garnizoană în alta, decât când greutatea predată este de cel puţin 2000 kgr. chiar dacă militarul prezintă foae de drum pentru un vagon.

Cantităţile de efecte sub 2000 kgr. se vor expedia ca coletărie.

*

MINISTERUL sănătăţii a luat măsuri de combatere a guşei în judeţele unde această boală este mai răspândită.

Ştiri şcolare

❖ Ministerul educaţiei naţionale a dispus ca elevii din teritoriile alipite, cari au fost admişi fără concurs în şcoalele normale, să fie scutiţi de orice fel de taxă.

❖ MINISTERUL educaţiei naţionale a acordat gradaţia de merit următorilor membri ai corpului didactic din învăţământul normal:

I. Gh. Marinescu, C.-Lung-Muscel; Alexandrina Dumitrescu, Eugenia Orghidan şi Lelia Popescu din Bucureşti; pr. I. Alexandrescu, Elena Ivanovici şi V. Tănase, din Iaşi; Eugenia Muşcata, din Bacău; Olga Savinescu, din Botoşani; Domnica Chirescu, din Brăila; Ioana Gabor, din Cluj; Elena Paşalega, din Craiova; Nelly Strugurescu, din Măgurele-Ilfov; Paul Constantinescu, din Bârlad; Gh. Neamţu, din Caransebeş; Ştefan Gheorghiade, din Chişinău; C. N. Iancu din Şendriani-Dorohoi şi C. Sporea, din Deva.

Când se va inaugura prima expoziţie permanentă de agricultură a României

Am anunţat la timp că ministerul agriculturii şi domeniilor a decis ca Uniunea camerelor de agricultură să organizeze la Bucureşti o expoziţie permanentă de agricultură.

Inainte de a arăta ce măsuri s'au luat în şedinţa de eri a consiliului Uniunii cu privire la organizarea acestei expoziţii, ţinem să subliniem faptul că în mai toate statele din Occident expoziţiile de felul acesta prezintă o importanţă desăvârşită pentru mişcarea economică a ţărilor respective şi că în cadrul lor se desfăşoară o serie de manifestaţiuni cu caracter agricol, foarte mult căutate de vizitatori.

Intr'adevăr expoziţiile permanente de agricultură au ca scop stabilirea legăturilor dintre agricultori, urmată bine înţeles de un schimb de producţii agricole, înfiinţarea unei burse de vânzare de către producători, etc.

Deasemeni datorită acestor expoziţii agricultorii, mari şi mici, vor avea în fiecare an prilejul să se documenteze asupra nouilor procedee de raţionalizarea agriculturii şi în acelaş timp să-şi expună un produs agricol, care merită atenţiunea generală.

In şedinţa de eri a consiliului Uniunii Camerelor de agricultură, care s'a ţinut sub preşedinţia d-lui C. SESCEOREANU, s'a hotărît între altele ca expoziţia permanentă de agricultură să se deschidă în cursul lunei Mai, probabil chiar în cadrul „Lunii Bucureştilor".

In linii generale, s'a stabilit ca această expoziţie să fie compusă din: *o expoziţie zootehnică, o expoziţie a standurilor de maşini agricole, o expoziţie de cereale agricole, etc.*

In cadrul expoziţiei de cereale, care va fi prezentată de Institutul de cercetări agronomice din România, se vor ţine conferinţe şi zilnic se vor face proecţiuni cu ajutorul unor instalaţii construite cu această ocazie.

Consiliul Uniunii Camerelor de agricultură a mai hotărît ca să se intervină pe lângă c.f.r. pentru obţinerea unei reduceri de 75% pentru vizitatorii expoziţiei permanente de agricultură.

M. S. REGELE VA FI PUS IN CUNOŞTINŢA ASUPRA LUCRĂRILOR DE ORGANIZARE

In ceiace priveşte terenul unde se va inaugura expoziţia, până în prezent d. C. SESCEOREANU s'a ocupat de mai multe oferte, începând chiar tratative în acest sens.

In orice caz, terenul care urmează să fie cumpărat, trebue să prezinte o serie de avantagii, cari, din informaţiile ce le deţinem, nu figurează în ofertele pomenite.

După cum se vede pentru organizarea expoziţiei permanente de agricultură se anunţă încă depe acum un program de lucru, care va cere şi timp şi pricepere.

Dar ceiace trebuie menţionat în primul rând, este faptul că d. C. SESCEOREANU va pune în cunoştinţă pe M. Sa Regele de modul cum va fi organizată expoziţia, aceasta cu ocazia unei audienţe ce o va avea zilele acestea la Suveran, preşedintele Uniunii Camerelor de agricultură.

v. d.

ALEGEŢI VOIAJUL CE VĂ CONVINE!

19 Decembrie — 4 Ianuarie
CRACIUNUL IN ITALIA
Venezia - Florenţa - Roma - Napoli

23 Decembrie—14 Ianuarie
CROISIERA IN TARILE INSORITE
cu transatlanticul italian „ROMA" (35.000 tone)
Algerie-Tunis-Tripoli-Egipt-Siria-Sicilia

3—24 Ianuarie
O croisieră cu transatlanticile italiene „VULCANIA" şi „SATURNIA" (32.000 tone)
Sejur 11 zile în Sicilia în cadrul Primăverei Siciliene

Prospecte Inscrieri
Soc. de Nav. „ITALIA" şi Biroul de voiaj „CIT" Calea Victoriei 53
Biroul de voiaj ING. ERDES Calea Victoriei 168

Technica Generală. Inginer Gheorghe Creţu
Bucureşti, str. Regală 16-18 Telefon 3.25-04
Intreprinderi mecanice, electrice, sanitare şi de încălziri centrale. Radio. depozit de maşini şi materiale electrice
Cu preţuri convenabile

Noul inspector

general financiar al Capitalei

La inspectoratul general financiar al Capitalei a avut loc eri instalarea d-lui inspector general financiar *I. Becheru*, în prezenţa inspectorilor, administratorilor şi controlorilor financiari din Bucureşti şi a d-lui inspector general *C. Tăutu*, care şi-a luat rămas bun, fiind mutat la Braşov.

CUVANTAREA D-LUI C. TAUTU

D. inspector general *C. Tăutu* a spus cu această ocazie celor prezenţi următoarele:

„Domnilor, v'am întrunit astăzi aci, pentru a-mi lua rămas bun dela dvs., colaboratorii mei, şi a vă prezenta pe noul dvs. conducător, d. inspector general *Ion Becheru*.

După cum bine ştiţi, acum câtva timp am solicitat d-lui ministru al finanţelor favoarea mutării mele la un alt inspectorat general, ca să mi se dea răgazul necesar pentru refacerea sănătăţii mele, destul de zdruncinată. Cererea mea a fost însă respinsă.

Am repetat această cerere, cu toată insistenţa şi d. ministru al finanţelor, ascultând temeiul pentru care solicitam mutarea mea, a binevoit să aprobe transferarea mea, la inspectoratul general Braşov.

Domnilor colegi, înţelegeţi, cred, emoţia pe care o încerc atunci când trebue să renunţ a mai lucra împreună, după ce timp de doui ani şi jumătate m'am deprins a mă simţi aci, în mijlocul colaboratorilor mei, ca în sânul unei familii, strâns întruniţe în jurul şefului ei, cu aceleaşi gânduri şi speranţe de mai bine, de progres pentru instituţia pe care o serveam cât şi pentru îmbunătăţirea soartei noastre proprii.

V'am chemat astăzi ca să-mi pot lua rămas bun, după un vechi şi bun obicelu românesc, pentru a vă comunica gândurile mele aşa după cum şi până acum v'am adunat în conferinţe la care, totdeauna, s'au manifestat cu aceiaşi solidaritate şi comunitate de vederi şi sentimente.

ACTIVAREA INCASARILOR

Domnilor, împrejurarea de astăzi cred că ne dă tuturor dreptul de a vorbi deschis şi a înfăţişa munca noastră în lumina rezultatelor ca şi a mijloacelor pe care le-am întrebuinţat pentru a atinge aceste rezultate.

Creşterea încasărilor Statului în anii 1936 şi 1937, comparativ cu exerciţiile din trecut, demonstrează că ne-am îndeplinit *cu prisosinţă* datoria. Este locul să accentuez că această creştere a încasărilor cred că se datoreşte într'o măsură egală dispoziţiunilor de urmărire a drepturilor Statului cu mai multă energie cât şi *acelei continue acţiuni de propagare*, de pătrundere a datoriei cetăţenilor faţă de fisc, pe care, în toate ocaziunile, atât eu cât şi dvs., aţi răspândit-o în rândurile contribuabililor.

Prin cuvintele „dispoziţiunile de urmărire a drepturilor Statului cu mai multă energie", eu n'am înţeles nici pe departe să spun că însemnă întronarea unei prea aspre constrângeri fiscale, — ci aşa după cum am primit totdeauna ordine din partea d-lor miniştri, — prin luarea de dispoziţiuni energice *am înţeles să punem capăt evaziunii fiscale, atât de frecventă până mai eri şi să înlăturăm cu totul practicele vechi, care aruncau o urâtă umbră asupra funcţionarilor fiscali. Paralel cu această energică acţiune de apărare a drepturilor Statului, noi am îndrumat pe funcţionarii în subordine ca şi pe contribuabili, la stabilirea unor raporturi de stimă şi consideraţiune, prin respectarea reciprocă a unei atitudini de cinste şi perfectă obiectivitate.*

Domnilor colegi, pentru a fi putut realiza această operă, de sigur că nu ne-a fost uşor şi, în special, conducătorii serviciilor din inspectoratul general al Capitalei au trebuit să depună o muncă continuă şi o supraveghere încordată.

Domnule inspector general Becheru, în acest moment solemn, dar de-o mişcătoare ambianţă, să-mi îngăduiţi a-mi exprima faţă de d-voastră o singură dorinţă.

Sunt încredinţat că prin deosebita pricepere şi energie de care aţi dat totdeauna dovadă, veţi duce la o şi mai mare prosperitate serviciile inspectoratului general al Capitalei. Cu puterea dv. de muncă, veţi domina, de sigur, nenumăratele cerinţe, învingând multiplele greutăţi care, implicit, se vor ivi în calea conducerii dvs.

Cu aceste cuvinte închei spunându-vă: rămas bun! Dumnezeu să vă ajute în muncă şi străduinţele d-voastră".

RASPUNSUL D-LUI BECHERU

La cuvântarea predecesorului a răspuns următoarele d. inspector general I. BECHERU:

„Domnule inspector general Tăutu, mă simt deosebit de onorat de a întruni întreg personalul inspectoratului general al Capitalei, pentru a-mi preda conducerea acestui inspectorat, cu care am fost încredinţat de către d. ministru al finanţelor.

Pentru mine, aceste clipe sunt cu adevărat mişcătoare, căci — aşa după cum v'am mărturisit şi în particular — consider succesiunea pe care mi-o lăsaţi ca o comoară de bune rezultate, pe care trebuie s'o păstrez cu mare grijă şi s'o continui. Este de sigur o grea sarcină pe umerii mei. Mă voi trudi să o duc la bun sfârşit, atâta vreme cât veţi lipsi dela conducerea acestui inspectorat — căci noi nu putem considera plecarea dv. decât ca un provizorat.

Imprejurările care v'au determinat a solicita mutarea dv. sperăm că vor fi trecătoare şi că în viitorul apropiat veţi putea fi chemat la locul de activitate superioară, care să vă dea posibilitatea de a îmbrăţişa scopurile care vă călăuzesc şi de care cu toţii ne mândrim.

In momentul în care vă luaţi rămas bun dela foştii dvs. colaboratori, preţuiesc cu atât mai mult îndemnul pe care l-aţi dat să binevoiască a-mi seconda activitatea la care mă simt obligat — fiind încredinţat că vorbele dvs. pătrund adânc în toate inimile funcţionarilor acestui inspectorat general. Prin apelul făcut către foştii dv. colaboratori, legaţi trecutul cu viitorul şi astfel se întăreşte dela începutul muncii noastre comune, acea comunitate de scopuri şi solidaritatea strânsă, care au fost garanţiile strălucitoarelor rezultate obţinute prin activitatea ce-aţi desfăşurat la inspectoratul general al Capitalei.

Vă urez: sănătate şi deplină mulţumire".

Imbogăţirea REPEDE

— prin LOZUL CEL MARE câştigat la Loteria de Stat. Imbogăţirea SIGURA — prin ECONOMII RAŢIONALE.

A fi econom nu înseamnă însă a cumpăra MARFURI EFTINE, ci de CALITATE SUPERIOARA. Acest principiu se aplică mai ales la alegerea becurilor electrice.

Dacă la cumpărarea unui bec aşa zis „eftin" realizăm o economie momentană de câtiva lei, — în schimb surplusul de plată a curentului consumat de el întrece de zece ori economia iniţială la preţul de achiziţie a becului

Preferaţi deci becul ECONOMIC de CALITATE SUPERIOARA „TUNGSRAM D" cu dublă spirală, care reduce notele Dv. de plată pentru curent electric.

TUNGSRAM

Pe urmele fudei

Traficul cu mărcile jubiliare continuă

—In atenția d-lui ministru al comunicațiilor—

Am cerut celor în drept instituirea unei anchete care să lămurească misterul dispariției de pe piață — în chiar ziua emiterii lui — a întregului stoc de timbre jubiliare.

Am cerut sancțiuni severe împotriva vinovaților pentrucă se practică pe scară întinsă un trafic rușinos cu aceste timbre.

Dar să lăsăm faptele să vorbească.

Cu prilejul înălțării la gradul de sublocotenent a M. S. Marele Voevod Mihai, Direcțiunea generală P. T. T. a hotărît emiterea unor mărci poștale jubiliare și anume în blocuri de câte 4 valori fiecare.

Deși s'a dat ordin de tipărire pentru 300.000 de mărci, nu știm dece au fost emise numai 100.000.

In ziua de 25 Octombrie mărcile trebuiau puse în vânzare. Cu toate acestea până la acea dată abia fuseseră tipărite câteva mii de bucăți din cari au fost date la vânzare câteva sute. La poștă mărcile nu mai există. S'au epuizat. Cel puțin așa ni se spune. Asta pentru cumpărătorul naiv.

In schimb, amatorul se poate aproviziona, cu numărul de blocuri ce-i sunt de trebuință, la d-nii: NATHANSOHN, LUPOVICI, KISSLINGER, HECHTER, ARON LUPU, KIEDORF și ROGER, toți filateliști cușer, plătind în loc de 36 lei seria, 75 de lei, adică dublu.

Cum de au ajuns mărcile în mâna acestor indivizi, deși ordin a fost să nu se vândă mai mult decât un număr fix de blocuri fiecărui solicitant? Mister. Tot ce am putut afla este, că s'au eliberat cca. 22.000 de mărci jubiliare, pe cereri cu nume fictive, chiar și unor indivizi certați cu justiția, dar cari se dau drept comercianți, se bucură de mare trecere la P. T. T. și cari la rândul lor se dedau la o speculă rușinoasă.

Este de datoria ministerului ca printr'o anchetă să stabilească cum de a fost posibil acest lucru, cine dela poștă și dece are interesul să promoveze afacerile câtorva samsari.

Cert este, că mărcile jubiliare, formează obiectul unor afaceri murdare cărora trebuie să li se pună capăt.

Ceeace pare curios este și faptul, că deși la ghișeele Poștei Centrale nu mai există nici o marcă jubiliară și deși însuși d. director MANEANU afirmă în scris într'un referat către d. director general Pitulescu, că Poșta nu-și poate ține angajamentele de a furniza timbre acelora față de cari s'a obligat, stocul fiind complect epuizat, în chiar aceiași zi, adică Sâmbătă, 27 Noembrie, acelaș domn Măneanu a eliberat o nouă serie de blocuri unor proaspeți solicitanți. De ce?

Hotărârile Oficiului central
pentru valorificarea grâului

Eri după amiază s'a ținut la ministerul cooperației, sub președinția d-lui ministru M. Negură, ședința Oficiului central pentru valorificarea grâului.

Au luat parte d-nii: prof. Em. Brancovici, A. Solacolu, C. Grigorescu, prof. Andronescu, D. Negel, dr. Leon Munteanu, Xenofon Netta, N. Răsmeriță, Sima Nadu, I. Simionescu, ș. a.

In urma discuțiunilor, oficiul a hotărât menținerea primei de valorificare în vigoare (7000 lei la vagonul de grâu și 9330 lei la vagonul de făină) până la 10 Ianuarie 1938.

Oficiul a ratificat apoi autorizațiile de exporturi de grâu și făină date de direcția valorificării.

S'a luat apoi în discuție memoriul asociației generale a micilor morari prin care se cere înlocuirea taxei de consumație de 0.25 lei printr'o taxă forfetară. Oficiul, în principiu, nu s'a opus acestei cereri, dar a condiționat rezolvarea ei de asigurarea controlului la mori.

1 Decembrie
la „Tinerimea Română"

Societatea „TINERIMEA ROMANA", a cărei activitate a întreținut vie flacăra românismului în provinciile alipite și a contribuit în largă măsură la consolidarea Unirii celei mari, a sărbătorit ieri, cu deosebită solemnitate, ziua Unirii Ardealului cu patria mumă.

Serbarea a avut loc în sala teatrului societății din Bulev. Schitu Măgureanu sub prezidența d-lui prof. ION BRATU, director general al învățământului secundar, secondat de d. prof. N. S. DUMITRESCU, președintele societății „TINERIMEA ROMANA" și în prezența unui numeros și ales public, care a completat până la refuz parterul, lojile și balcoanele teatrului.

Insuflețita afluență a tineretului școlar bucureștean a dat reuniunii un cadru din cele mai festive.

Printre cei prezenți la această solemnă comemorare am putut remarca pe d-nii prof. univ. *Cristu Musceleanu*, d-na și d. *Rădulescu-Pogoneanu, C. Mihăilescu, Purcariu, Calliani*, directorul învățământului particular, general *Tantzi Dumitrescu, Petrescu Zoița*, insp. școlar, dr. *D. Murărașu, C. Lăzărescu, Zlotescu*, membru fondator al societății, etc., etc.

De pe scena frumos pavoazată a deschis serbarea corul stolului de străjere ale azilului „Elena Doamna" sub conducerea d-rei prof. Margareta Leon.

S'a cântat *„Deșteaptă-te Române!"*. Imnul de desrobire al lui Andrei Mureșanu a stârnit un viu entuziasm și publicul, în picioare, a aplaudat îndelung magistrala execuție.

A lut cuvântul apoi d. *N. S. Dumitrescu*, președintele societății care, într'o vibrantă și succintă cuvântare, a arătat însemnătatea zilei. Adresându-se apoi tineretului, a adăugat:

„Dar dacă idealul milenar al unirii tuturor Românilor a fost înfăptuit prin jertfa de sânge a multor generații, tineretul de azi are de îndeplinit o și mai grea misiune: înstăpânirea adevărată a Românilor în pământul românesc, cotropit tot mai mult de dușmanul din lăuntru.

Idealul „România Românilor" revine să fie înfăptuit de către tinerii de azi, cari, călcînd în picioare duhul desbinării, au datoria să meargă uniți la biruință.

In această mare zi de 1 Decembrie, care, dacă a însemnat sfârșitul unor suferințe milenare ale neamului nu e decât începutul biruințelor românești, „Tinerimea Română" vă strigă, vă conjură: lăsați neunirea pentru a ajunge mâine chiar la victoria finală, adică pentru a făuri definitiv ROMÂNIA NOASTRĂ A TUTUROR ROMÂNILOR ȘI NUMAI A ROMÂNILOR".

Este inutil să mai subliniem spontana isbucnire de ovații, cu care au fost acoperite cuvintele d-lui N. S. Dumitrescu. Ele au fost cel mai frumos răspuns și cea mai semnificativă adeziune la lupta preconizată de îndemnul președintelui „Tinerimii Române".

Primit cu aplauze, d. prof. *Ioan Bratu a vorbit despre* „Unirea Ardealului". *Docta conferință a* d-sale a fost o adevărată apoteoză a orașului unirii, Alba Iulia, care și-a legat numele și de cele mai mari victorii ale Neamului. Intr'o lungă incursiune istorică, împletită cu semnificative locale, cum a fost înduioșătoarea evocare a procesului luptătorului ardelean Simion Bratu, tatăl conferențiarului, au fost relevate pe rând etapele adâncirii conștiinței naționale și sentimentului solidarității românești peste munți, care, peste toate împilările și manevrele dușmanilor, au dus, nu fără o ultimă și sângeroasă jertfă, războiul întregirii, la proclamația citită la 1 Decembrie 1918, în cetatea gloriei și martiriului românesc, Alba-Iulia. Termină adăogând că această însemnată dată trebuie să fie și o zi de mare reculegere sufletească și de adâncă meditație asupra învățăturilor a căror chintesență este.

Ascultată cu multă atenție cuvântarea d-lui prof. Bratu a fost călduros aplaudată.

Corul a intonat *„Imnul Regal"*.

Au urmat melodii ardelene executate la vioară de d. *Ciorei Păun*, elev la conservator și bursier al soc. „Tinerimea Română" după care s'au făcut, din nou, auzite glasurile cristaline ale elevelor școalei „Elena Doamna".

S'au cântat *„Tricolorul"* (solo: eleva Busuiocescu Marcela din clasa V-a) și *„Pe-al nostru steag"*.

Serbarea s'a încheiat prin rularea filmului excursiei premiaților soc. „Tinerimea Română" și cel al desvelirii monumentului martirilor Horia, Cloșca și Crișan.

Const. Tomescu

Situația unor preoți învățători

Ministerul educației naționale a trimis o circulară revizoratelor școlare, prin care le cere să pună în vedere preoților învățători, că, în cazul când au posturi în alte comune decât unde au parohia, trebuie să opteze pentru una din funcțiuni. Dacă această optare, nu se va face în termen de 30 de zile, preoții învățători din categoria de mai sus, vor fi considerați demisionați din învățământ, chiar dacă în prezent se află detașați în satul unde au parohia, aceasta întrucât nu se pot deține două funcțiuni inamovibile în comune deosebite.

Bătaia de joc dela Baroul de Cernăuți

Avocații români, împiedicați să se înscrie în Barou

CERNĂUȚI, 1. — Baroul de Cernăuți a devenit în ultimul timp obiectul unor aprinse discuții ale intelectualității cernăuțene care asistă de câteva luni de zile la unele spectacole degradate, oferite, par'că inadins, de inconștiența crasă a unui bălbăit ca PAUL KATZ, secondat de câțiva dintre consilierii corpului avocaților.

Ar fi inutil să mai menționăm că Baroul nostru este un fel de autoritate constituită, care, la adăpostul legii de organizare a avocaților, s'a transformat într'un for de prigoană contra avocaților români înscriși în acest Barou și contra tinerilor licențiați cari, în baza drepturilor sfințite de lege, vin să-și reclame dreptul la profesia de avocat, solicitând înscrierea cuvemită între avocați.

Să intervină Uniunea
pentru restabilirea legalității!

După cum am mai arătat și altă dată, în urma demisiei fostului decan, d. prof. univ. dr. C. RADULESCU, conducerea Baroului a fost încredințată unui avocat de duzină anume PAUL KATZ care exercită prerogativele decanului până la apropiatele alegeri. Acest jidan bălbâit a găsit de cuviință să transforme Baroul într'un pașalâc jidovesc în fruntea căruia troneză printr'o cruntă ironie sau mai bine zis printr'o ingenioasă mistificare de urne, fiindcă altfel nu ne putem explica prin ce împrejurări a ajuns acolo unde se află astăzi.

Refuzăm să credem că l'ar fi ales colegii jidani, pentrucă din mândrie sau orgoliu personal și-ar fi trimis în acest loc un reprezentant mai demn care să nu-i facă de râs și să-i expue din plin oprobiului public.

Paul Katz, odată ce s'a văzut unde nici el singur nu se aștepta, a crezut că e bine să-și facă de cap pretându-se la acte pe cari suntem siguri că le reprobă și conaționalii săi, oricât ar vrea să-l apere.

Arătăm mai jos unele din isprăvile sale:

INSCRIERI PE SPRANCEANA

Conf. art. 8 din legea avocaților, un pretendent la acest titlu trebuie să facă o cerere adresată Baroului însoțită de copiile unor acte, dintre cari nu pot lipsi în nici un caz diploma de licență în drept și certificatul de naționalitate. In caz că lipsește numai unul din aceste două acte, cererea nici nu se ia în discuție. Paul Katz face absolută abstracție de aceste prevederi legale atât de categorice și pe baza unei simple cereri a fiului său ADOLOR KATZ admite înscrierea și procedează la facerea publicațiilor necesare. Pentru a evita vreo eventuală contestație acest tip a nost dispune ca publicațiile să fie afișate pe tabla neagră însă camuflate în dosul altor acte spre a nu se sesiza anumiți „răuvoitori".

S'a înșelat amarnic neisprăvitul, fiindcă un brav avocat român, I. G. STELLI, a și pus ochiul pe publicația buclucașă și fără multă ceremonie a cerut Baroului să i se prezinte dosarul spre a-l examina pentru a se convinge dacă fiul d-lui pro-decan s'a obosit să-și prezinte odată cu cererea și actele necesare în baza cărora cere înscrierea în Barou.

Când colo ce să vezi? Cretinul ADOLOR KATZ bazându-se pe autoritatea lui taică'său nici n'a vea dosar cu actele cerute de lege. Intr'un atare caz nemaipomenit până astăzi în analele Baroului nostru, avocatul Stelli a procedat imediat la facerea legiuitei contestații. Pro-decanul văzându-și odrasla în primejdie a trimis avocatului Stelli niște misiți invitându-l la decanat. Se înțelege că bravul avocat a refuzat categoric să se prezinte știind cam despre ce este vorba, lăsând în schimb contestația să-și urmeze cursul legal.

In timp ce cererea unui jidan este admisă fără acte făcându-i-se și publicațiile necesare, cererile de înscriere ale românilor lâncezesc în cartoanele dosarelor luni de zile, făcându-se toate dificultățile pentru luarea lor în discuție și pentru admiterea lor.

Un avocat român este foarte fericit dacă reușește ca în termen de șase luni de zile să se vadă înscris în Baroul de Cernăuți, pe când evreii nu sunt lăsați să aștepte nici măcar termenul prevăzut de lege accelerându-li-se formalitățile. In această privință citâm cazul d-lui PEPELEA, un merituos tânăr apreciat foarte mult de maeștri de talia renumitului jurist și prof. univ. Alexianu.

Sistemul adoptat de conducerea Baroului de Cernăuți, în privința primirii în corpul avocaților duce în mod fatal la iudaizarea Baroului, care și așa este supra aglomerat de dânșii. Față de ilegalitățile și abuzurile pe cari le-am semnalat în trecut și față de cele de astăzi, cerem Uniunii să intervină imediat pentru a se termina odată pentru totdeauna această tragi-comedie.

H. Th. Ionescu

Cazul dela liceul comercial
„Gh. Chițu" din Craiova

CRAIOVA, .. — Obrăznicia și inconștiența „perciunaților" întrece uneori orice margini. Moștenind de veacuri impertinența, puii de năpârcă își permit unele licențe verbale, care ar putea fi calificate de lesemajestate, dacă nu le-am bănui pornite din hasnaua unei demențe precoce.

(Ne este penibil să transcriem această propoziție, care nu știm, de va rezista cenzurii). Trebuie să se știe, că jidanul n'a ocolit expresiile, ci ca și „maestrul" său H. Bonciu a debitat — gustându-le — scatologiile.

Acelaș cretin care răspunde la numele de DREXLER ANDREI a calificat pe Mihail Eminesc drept un „homosexual", „pervertit", „onanist", etc.

Cazul — care iese cu totul din comun — a fost deferit direcției. Dar, deși au trecut vreo 10 zile dela întâmplare, totuși consiliul profesoral nu s'a întrunit, ca să hotărască soarta minorului scatolog.

Dealtfel, auzim că la același liceu profesează o d-ră Stăureanu, de rit mozaic, care interzice elevilor rugăciunea de dimineață. „Mâna criminală" a lui Israel nu este așadar un basm. Sunt defecte atavice, pe care numai o justiție severă le va putea, dacă nu înlătura, cel puțin corija. Oricum, d. director Cioică, pe care îl știm bun Român, are datoria să ia neîntârziat măsurile de rigoare. Altfel, școala d-sale va fi măcinată de indisciplină și se va transforma într'o pepinieră de pornografi și atei!

PALATUL JUSTIȚIEI

PANICA INTRE DELAPIDATORI

Primul dintre marii delapidatori, cari au sosit înaintea instanțelor de judecată, a fost Andrei Iliescu.

Andrei Iliescu este cel care prin simularea unei spargeri a cassei de bani, al cărui cassier era, la Casa asigurărilor sociale, a delapidat peste 2.000.000 lei.

D. procuror Vasiliu, printr'un rechizitoriu foarte aspru, a cerut o condamnare severă, spre a se termina cu această molimă a delapidărilor banului public.

Iar tribunalul a adus o hotărire, prin care condamnă pe Andrei Iliescu la 8 ani închisoare corecțională, 5 ani interdicție, 2.215.000 lei despăgubiri civile, 10.000 lei amendă și 5.000 lei cheltueli de procedură.

WOLFTHAL TRIMIS IN JUDECATA

D. procuror Vavila Constantinescu a dat rechizitoriu de trimitere în judecată a jidanului LEON WOLFTHAL, patronul magazinului „ASCOT" din calea Victoriei nr. 27 care, primind dela societatea „Boston" (?) stofe în consignație în valoare de 115.835 lei, după ce a vândut mărfurile și-a însușit banii.

DELAPIDATOR

D. judecător Stănescu, titularul cabinetului VII instrucție a emis mandat de arestare împotriva individului PORTASSE MILTIADE din București str. Jupiter nr. 6, fost agent la primăria Capitalei. Acesta, în calitatea avută, a încasat, în anii 1935—1936, taxe dela contribuabili, le-a eliberat chitanțe în regulă însă pe duplicatele și triplicatele chitanțelor trecea sume mai mici, însușindu-și diferența. Contribuabilii cari se credeau achitați cu dările, s'au pomenit somați pentru diferențele încasate de Portasse. La controlul făcut s'a putut descoperi frauda cât se cifrează, deocamdată, la 207.469 lei.

Continuarea unui vechi proces

Curtea de apel, secția V, va avea de soluționat, în curând, un interesant proces, pe care Statul l-a pierdut în primă instanță. „Societatea de Transport Constanța", întreprindere românească înființată în 1920, își propusese înființarea unei industrii aero-navale române. Numita societate a construit și a furnizat ministerului de războiu de pe vremuri, cu procese verbale în regulă, 4 hidroavioane tip „Getta" între cari și un prototip, plus o hidroscală. Nefiind lichidată în drepturile ei, cari rezultă limpede chiar din actele emanate la zisul minister, societatea s'a adresat justiției, în August 1936, cerând în total, suma de lei 15.425.655 plus procentele legale comerciale, de la August 1928.

Tribunalul, secția II-a comercială, prin sentința Nr. 1486 din 17 Noembrie 1937, a obligat Statul Român, prin ministerul aerului și marinei, să plătească reclamantei suma de lei 11.049.587 cu procente legale comerciale numai dela 4 August 1933 până la achitare, plus 250.000 lei cheltueli de judecată.

Reclamanții (Soc. de Transport Constanța și Georgescu), nemulțumiți de sentința tribunalului, au introdus apel care s'a înregistrat sub Nr. 4528 din 19 Noembrie 1937 și s'a repartizat secției V.

In așteptarea sentinței, care se va vedea, e interesant de notat că reclamanții de azi, S. T. C. și G. S. Georgescu, preconizând ideea înființării unei industrii naționale aero-navale, ministerul de războiu de pe timpuri, a răspuns că așa ceva ar fi un lux inutil. („Monitorul Oficial" Nr. 81 din 31 Octombrie 1929— Desbaterile Senatului).

Reclamanții, în sprijinul cărora s'au ridicat în Senat glasuri autorizate, — ca acela al regretatului C. R. Mircea, care a arătat că se săvârșește o adevărată crimă administrativă, nerespectându-se angajamentele formal luate de ministerul de războiu—realizaseră, totuși încă din 1926, un lucru foarte important: ei obținuseră o convenție cu marea casă italiană „Savoia", care, luând ca bază chiar fabrica de hidroavioane „Getta", se oferea să desvolte, împreună cu suszisa societate, o industrie de hidroavioane în România, industrie începută de S. T. C. și o întreprindere pentru înființare și exploatare de linii aeriene.

Deși existența acestei convenții și a proectului de mai sus au fost în repetate rânduri comunicate ministerului de războiu, celui de industrie și comerț, ca și primului ministru, încă din 1926, propunerea a rămas mereu fără nici un răspuns.

Telegramele au anunțat însă, în ultimul timp, că, azi, în Bulgaria, la Sofia, e în curs de realizare, cu o casă italiană, proectul pe care România l-ar fi putut traduce în fapt de acum 11 ani, dacă oficialitatea și-ar fi înțeles rostul și datoria.

Informațiuni

❖ *D. IULIAN M. PETER, inspector general administrativ va vorbi Marți, 7 Decembrie, la ora 9 seara în sala „Dalles" despre: „Administrația publică de eri și de mâine".*

❖ **AZI Joi, Vineri și Sâmbătă este deschis bazarul „ASOCIAȚIEI AMICELOR TINERELOR FETE" în calea Victoriei No. 50 la Tot Electric.**

Se vând cu prețuri excepțional de reduse lucruri de mână, setteuri, șorțuri, batiste, parfumerie. Intre orele 11-2 se servesc aperitive.

❖ *STUDENȚII Centrului de pregătire tehnică profesională administrativă cari nu frecventează regulat cursurile, nu vor fi admiși la examen și vor fi exmatriculați.*

❖ PARINTELE profesor MIHAIL BULACU, consilier cultural la Sf. Mitropolie, va vorbi Duminică 4 Decembrie a.c., orele 4 jum. d. a., în amfiteatrul mare al facultății de medicină din Bulevardul Regele Carol II, despre: *„Contribuția Bisericii strămoșești la unitatea sufletească a neamului românesc".*

Conferința face parte din activitatea Ateneului parohial „Sf. Elefterie", din Capitală, și va fi urmată de un ales program artistic educativ.

❖ *MAINE Vineri 3 crt., ora 6 seara, Frăția Misionară „PATRIARHUL MIRON" și alți buni creștini, vor lua parte la rugăciunea comună a privigherii, în Biserica Sf. Dumitru din str. Carol.*

❖ DIN INITIATIVA d-lui N. D. Petrescu-Zoița, inspector general școlar, se va ridica în satul său natal, Zoița, jud. R.-Sărat, o clădire care va adăposti: Un cămin cultural, o bibliotecă populară, cantină și băi pentru școlari, eac.

Pentru aceste înfăptuiri inițiatorul a dăruit suma de 5000 lei.

❖ D. PAUL JELESCU și d-na Elena Saghin, pe baza concursului depus, au fost numiți profesori definitivi la secția pedagogică dela Academia Regală de muzică din București.

❖ D. ARHITECT Gh. M. Cantacuzino a fost delegat cu suplinirea catedrei de desen linear de la Academia de arte frumoase din București.

❖ **MITICA BUDURESCU, unicul specialist în pantaloni de călărie, str. Franklin 16, etaj 2, telefon 4.28.99.**

❖ MOBILE: dormitoare, sufragerii, birouri, haluri, ateliere proprii. Gogu Moisescu, Calea Victoriei 208. Provincia ambalajul gratuit.

RACHITISMUL VĂ AMENINȚĂ, COPII:
Mamelor, protejați-i!
ULTRAGADOL VĂ VA AJUTA
Este remediul ideal pentru a favoriza creșterea

Ultragadol conține toate principiile active ale unturii de pește în aceleași proporții, însă într'o concentrație superioară. Pe de altă parte, se cunoaște importanța vitaminelor în fenomenele nutriției generale, ele sunt acelea cari permit creșterea normală a copilului și cari realizează echilibrul tuturor funcțiunilor vitale la adult. Noi practicăm deci științifice supra-activarea Ultragadol-ului supunându-l acțiunilor ultraviolete, după technica pusă la punct de cele mai recente descoperiri, conferindu-i astfel o incomparabilă putere fortifiantă și tonică. Ultragadol îmbogățește sângele, fortifică oasele și dă vitalitate. Dați-le copiilor chiar începând de astăzi.

ULTRAGADOL
PUTERNIC FORTIFIANT
Este un produs CHATELAIN
MARCA DE INCREDERE
Preț pentru public Lei 165
La farmacii și droguerii

DUMITRU POPESCU

Lângă Bis. Sf. Spirid

calea Șerban Vodă 23. Primul magazin și atelier românesc din țară, fondat în anul 1890, pentru odăjdii bisericești, haine preoțești, tot felul de obiecte bisericești de argint și de metal: Icoane, Candele, Cădelnițe, Cruci, Potire, Evanghelii, Policandre și Sfeșnice de alamă și lemn.

Firma mea nu are nici o legătură cu alte firme similare.

BENZINA *Albastră* ETHYL,
UN PRODUS
UNIREA

Intrebuințând această benzină, veți reduce uzura motorului, grație calităților sale antidetonante.
Ea ușurează pornirea mașinei și urcarea pantelor printr'o ardere potrivită și controlată.
Benzina Albastră Ethyl - Unirea, acest combustibil superior, este și economic, socotindu-se kilometrii parcurși cu un litru de benzină.

Benzina Albastră Ethyl-Unirea constitue unul din punctele de atracție a pompelor Unirea.

De asemenea un serviciu politicos și prompt, apă pentru motor și pompa de aer automată pentru cauciucuri, stau în mod gratuit la dispoziția automobiliștilor cari vizitează aceste stațiuni.

BENZINA ALBASTRA ETHYL UNIREA
la pompele **UNIREA**

BIROUL DE VOIAJ ING. ERDES, BUCUREȘTI, CALEA VICTORIEI 168, ANUNȚA:

1) *19 Dec. — 5 Ian. Voiaj de Crăciun la Paris—Nisa.*
2) *19 Dec. — 5 Ian. 14 zile la Nisa și Coasta de Azur.*
3) *19 Dec. — 4 Ian. Crăciun la Roma, Capri, Napoli, Florența.*
4) *23 Dec. — 14 Ian. Splendidă croisieră pe Marea Mediterană cu superbul Transatlantic italian „Roma". Tunis, Alger, Tripoli, Siria, Egypt.*

Cereți prospecte.

ULTIMA ORĂ

Partidul naţional-ţărănesc împotriva d-lui Iuliu Maniu

Fruntaşii partidului cer moderarea acţiunii Maniu şi denunţarea pactului de neagresiune. Atitudinea d-lui Titulescu faţă de partidul naţ.-ţărănesc

Acţiunea d-lui Iuliu Maniu a început să încurce tot mai mult orientările partidului pe care îl conduce. Preşedintele partidului naţional-ţărănesc afirmă atitudini pe cari grosul fruntaşilor partidului le dezaprobă şi în faţa cărora mulţi dintre aceştia socotesc necesar să se ia o poziţie hotărîtă, pentru a se păstra şi mai departe linia de până acum a naţional-ţărănismului.

In fapt nemulţumirile unora au la bază o mai veche ostilitate împotriva şefiei d-lui Maniu iar ale altora se întemeiază mai ales pe o serie de considerente personale. Totuşi frământările au luat un aspect grav şi au început să se anunţe chiar unele demisii.

Pentru astăzi după amiază a fost convocată delegaţia permanentă a partidului, în care se spune că se va discuta atitudinea d-lui Maniu afişată în ultimele discursuri şi pactul de neagresiune cu mişcarea legionară.

Şedinţa se anunţă foarte interesantă. Se afirmă că d. Iuliu Maniu va fi atacat violent pentru atitudinea d-sale care loveşte interesele partidului şi că rezultatul va fi denunţarea pactului de neagresiune şi obligarea d-lui Maniu de a-şi modera atacurile politice.

D. ION MIHALACHE

Atitudinea d-lui Iuliu Maniu

Până la ora când scriem aceste rânduri nu se cunosc încă intenţiile d-lui Iuliu Maniu faţă de aceste atacuri. Se spune chiar că preşedintele partidului înţelegând să uzeze deplinele sale puteri, va amâna şedinţa delegaţiei permanente, sine die, rămânând ca d-sa să acţioneze aşa cum crede de cuviinţă.

In felul acesta conflictul va lua un aspect grav, o bună parte din fruntaşii partidului înţelegând să reacţioneze.

Insuşi d. Ion Mihalache se arată revoltat de felul în care înţelege să procedeze d. Iuliu Maniu, ignorând cu totul interesele partidului şi neconsultându-se cu nimeni în acţiunile ce întreprinde.

Se pare că în întrevederea pe care d. Ion Mihalache a avut-o cu d. N. Titulescu, fostul ministru de externe a dezavuat acţiunea d-lui Maniu, arătând că ea vine în contrazicere cu interesele ţării şi nu este o atitudine pentru un partid care se pretinde de guvernământ.

Rămâne de văzut care va fi rezultatul întrevederii dintre d-nii N. Titulescu şi Iuliu Maniu. Din informaţiile ce deţinem, credem că putem afirma că d. N. Titulescu va refuza orice colaborare cu partidul naţional ţărănesc şi mai cu osebire se va declara împotriva acţiunii întreprinsă de d. Iuliu Maniu.

Fostul nostru ministru de externe nu se poate aventura pe o linie politică de negaţiune şi nici nu poate acorda girul d-sale unei acţiuni dubioase şi unui partid care se găseşte într'o completă dezorientare programatică.

Dăm aceste consideraţiuni cu toată rezerva, ele fiind întemeiate pe informaţii din sursă serioasă dar fără a avea autorizaţia formală de a le da ca sigure. Totuşi credinţa noastră este că evenimentele nu ne vor desminţi.

P. B.

Germania nu vrea să se izoleze de restul omenirii

Berlin, 2 (Rador). — *D. doctor GOEBBELS a pronunţat aseară un important discurs la o mare întrunire ţinută la MUNSTER* (Westfalia).

Cea mai mare parte a discursului a fost consacrată problemelor politice aflate acum în suspensie şi realizării planului de patru ani.

Oratorul a afirmat că „PRIN POLITICA SA, GERMANIA NU VREA SA SE IZOLEZE DE RESTUL OMENIREI. FIINDCA EA A REUŞIT ACUM SA INVINGA IN MOD DEFINITIV STAREA DE INFERIORITATE IN CARE S'A GASIT, IMEDIAT DUPA RAZBOIU".

Bolşevismul se găseşte în faţa unei Germanii puternice

Regimul naţional-socialist, a continuat d. dr. Goebbels, caută să câştige deplină independenţa în domeniul economic, al devizelor şi al materiilor prime. De altfel, prin politica de până acum. Fuehrerul a realizat în mare parte multe dintre revendicările Germaniei. Acum este imposibil să nu se ţină seama de cuvântul Germaniei, în marile chestiuni de interes internaţional.

Germania, ajunsă din nou puternică, va avea din nou prieteni printre puterile mondiale. Ea este acum un factor decisiv în politica europeană. **BOLSEVISMUL, ACEST PERICOL MONDIAL, TREBUIE SA RECUNOASCA CA AZI NU SE MAI GASESTE IN FAŢA UNEI GERMANII SLABE, ASA CA EL VA TREBUI SA CONSTATE CA ARE DE LUPTAT CU O GRUPARE DE FORTE, FORMATA DIN TREI MARI STATE, CARI NU VOR PERMITE NICIUN AMESTEC IN CHESTIUNILE LOR INTERNE.**

Germania, a terminat d. dr. Goebbels, n'a învins bolsevismul prin fraze teoretice, ci printr'o convingere profundă şi prin reintinerirea poporului întreg, prin naţional-socialism.

Ştiri şi polemici

AZI dimineaţă la ora 11 a avut loc în prezenţa M. S. Regelui, a membrilor guvernului şi a autorităţilor militare în frunte cu d. general adjutant Ilasievici, ministru apărării naţionale, sfinţirea monumentului infanteriei dela Şoseaua Kiseleff.

*

O CONSFATUIRE ministerială s'a ţinut aseară la locuinţa d-lui Gh. Tătărăscu.

Au participat d-nii Franasovici, Sassu, Inculeţ şi Valer Pop, cari au discutat asupra unor măsuri ce trebuiesc luate în vederea alegerilor.

*

PRIMII cinci candidaţi pentru Cameră, la Bucureşti, pe lista guvernamentală, sunt: d-nii profesor N. Iorga, dr. I. Costinescu, C. Angelescu, general Gabriel Marinescu, Al. G. Donescu.

*

ŞEFUL partidului naţional-ţărănesc a avut o lungă întrevedere azi dimineaţă cu d. Nicolae Titulescu.

*

ESTE vrobabil ca azi după amiază d. N. Titulescu să aibă o întrevedere cu d. Dinu Brătianu, şeful partidului liberal.

*

DELEGAŢIA economică a guvernului a fost convocată pentru astăzi după amiază, la ministerul industriei şi comerţului.

*

SAPTAMANA aceasta este probabil să se încheie tratativele care se duc la ministerul Industriei cu delegaţia turcă, în vederea unei convenţii comerciale.

AZI se va lansa manifestul program al partidului Naţional-Creştin, semnat de d. A. C. CUZA, preşedintele suprem şi d. OCTAVIAN GOGA, preşedintele partidului.

*

FRONTUL Românesc a lansat manifestul către ţară.

Mâine vom reveni pe larg asupra cuprinsului acestui manifest.

*

AZI DIMINEAŢA, cu accelleratul de 8,30, a sosit în Capitală, venind dela Cluj, d. Iuliu Maniu.

*

LISTA de candidaturi pentru Camera deputaţilor a partidului Naţional-Creştin, în fruntea căreia candidează d. Istrate N. Micescu, preşedintele Asociaţiei avocaţilor români creştini, va fi depusă mâine completă la biroul electoral de pe lângă tribunalul Ilfov.

*

ÎN URMA hotărîrii consiliului de miniştri, d-nii: inginer Traian Pârvu, avocat Petre Alexandrescu-Roman, Cicero Gorciu, secretari generali de ministere, rămân la posturile lor, pentru a asigura o bună continuitate a operei guvernului.

*

IN DUPA amiaza acestei zile se întâlnesc la locuinţa d-lui N. Titulescu d-nii Maniu, Lupu, Madgearu, Gr. Filipescu, Popovici, A. Călinescu.

Aşa dar d. Titulescu a devenit un fel de pivot al partidului naţional-ţărănesc?

*

ÎNTRE conducerea centrală a partidului naţional-ţărănesc şi d. Virgil Madgearu, a izbucnit un conflict grav.

Fostul ministru de finanţe ameninţă că nu va mai da nici un ban partidului dacă nu se denunţă pactul de neagresiune.

*

DELEGAŢIA permanentă a organizaţiei naţional-ţărăniste de Ilfov se întruneşte azi după amiază.

D. Madgearu va aduce în discuţie „cazul Dem. Dobrescu".

*

D. OCTAVIAN GOGA, preşedintele partidului Naţional-Creştin va pleca Sâmbătă la Lugoj, unde d-sa candidează, pentru o vizită electorală în tot judeţul Severin. D-sa va lipsi din Capitală, probabil, 4 zile.

*

PESTE câteva zile d. profesor Nicolae Costăchescu, fost preşedinte al Senatului, va publica un articol întitulat: „Ce rost au anumite atitudini"?

Articolul va stârni numeroase comentarii.

*

UNELE ziare au anunţat că s'ar fi produs unele demisii din consiliul de disciplină al Baroului de Ilfov.

Până aseară, consiliul de disciplină al Baroului, nu a înregistrat nici o demisie.

*

Tokio, 2 (Rador). — **Ministerul de Război confirmă că trupele japoneze cari operează în China au ocupat gara Tanyang, înaintând dealungul liniei ferate Shanghai-Nanking.**

Trupele chineze se retrag spre Cinkiang.

OPRIŢI SPECTACOLUL!?

O chemare a „Universului". Trebuie să intrăm şi noi în „pactul de neagresiune" cu d. dr. Lupu şi la remorca ambiţiilor d-lui Iuliu Maniu? Nevoia unei lămuriri.

— D. Octavian Goga despre pactul Maniu - Codreanu —

Marele confrate naţionalist „UNIVERSUL" scrie în numărul său de ieri, următoarele:

„Asistăm uluiţi şi întristaţi la lupta deslănţuită între grupările naţionaliste şi o mâhnire adâncă ne copleşeşte sufletul îndurerat.

„Ideea naţională cuprinsese ţara dela un capăt la altul al ei. Dezideratele muncii naţionale erau socotite de toţi oamenii cu răspundere, pornite pe calea realizării lor practice. Proteguirea elementului etnic naţional nu mai e un postulat platonic, ci un imperativ de care trebuia să ţină seama orice partid care ar veni la cârma ţării.

„Şi iată acum, când toţi românii, cari am crezut şi credem în dreptele sfinte ale neamului nostru, aşteptăm să vină zorii zilelor de mântuire, iată FURTUNA PATIMILOR PERSONALE IZBUCNIND CA UN URAGAN, în mijlocul căreia zboară săgeţile otrăvite ale injuriilor şi ale invectivelor nedrepte.

„Divergenţe nu există, nu pot exista când în joc e cea mai de seamă problemă: viaţa liberă, existenţa fiilor naţiunei dominante!...

„Ce contează măruntele nuanţe ideologice, ce contează omeneştile vanităţi personale, în clipa în care neamul românesc socotea că e mai aproape ca oricând de izbânda finală!

„Obiditul neam românesc copleşit de invazia străinilor, face apel la toţi fiii săi din lupta naţională:

— Pentru Dumnezeu, opriţi-vă! Dacă Soarta haină sau mâini străine vă împiedică să vă uniţi, opriţi măcar spectacolul profund dureros al certurilor între fraţii aceluiaş ideal!

Opriţi-vă!

A fost, într'adevăr, furtună de patimi?

Nu numai fiindcă ne găsim, cu „Universul", pe aceiaş linie de simţire şi de luptă împotriva jidanilor, dar pentrucă am făcut din unirea forţelor naţionaliste, ţinta supremă a tuturor frământărilor noastre sufleteşti, suntem gata să subscriem, cu amândouă mâinile, durerea, sinceră şi îndreptăţită, fără îndoială, a marelui nostru confrate Dacă este penibilă orice încăerare între Români, război pe care duşmanii ţării nu pot decât să-l aplaude fericiţi, pentru neînţelegerile şi răfuelile dintre naţionalişti, nu vor exista niciodată cuvinte suficient de severe, de condamnare.

UNIRE, NU DEZBINARE!

Suntem de acord. Ne trebuie unire, nu dezbinare între fraţi, mai ales în aceste momente, când ideia naţională trebuie să-şi impună comandamentele ei.

Dar ,deşi nu va fi Român conştient care să nu împărtăşească acest apel la unire, „Universul" nu e tocmai în nota justă, atunci când vorbeşte de „furtuna patimilor personale, isbucnind ca un uragan, în mijlocul căreia sboară săgeţile otrăvite ale injuriilor şi ale invectivelor nedrepte".

Intr'adevăr, ne-am permite să întrebăm : la care FURTUNA DE PATIMI PERSONALE se referă „Universul", unde a văzut-o şi întâlnit-o spre a fi îndreptăţit să ajungă la concluzia : OPRIŢI-VA? Despre ce vârtej de patimi, în spectacolul, dureros e adevărat, din ultimele zile, să fie vorba? la să reîmprospătăm puţin istoria politică naţionalistă din ultima vreme !

PENTRU FRONTUL NAŢIONAL

„Universul" *a pledat ca şi noi — sau mai bine zis, noi ca şi el — pentru unirea forţelor naţionaliste. Ne-am dat seama de mult că e o chimeră să-i vedem, în acelaş front, pe d-nii IORGA, VAIDA, CUZA, GOGA, ISTRATE MICESCU, CODREANU. Totuşi am militat cu căldură pentru o cât mai largă strângere a rândurilor naţionaliste.*

N'am reuşit ! La formarea noului guvern Tătărăscu, d-nii prof. N. Iorga şi Al. Vaida au intrat într'o colaborare şi un cartel cu liberalii. Hotărîrea aceasta a putut fi dureroasă pentru lumea care gândea şi dorea un front al naţionaliştilor. Totuşi, nimeni n'a văzut, în aceste înţelegeri, o imoralitate, fiindcă între d-nii Iorga şi Vaida, pe deoparte, şi Tătărăscu pe de altă parte, punţile n'au fost rupte, aşa cum, în schimb, era o prăpastie între aceşti doi fruntaşi naţionalişti şi partidul naţional-ţărănesc.

„Universul" *a avut, totuşi, un cuvânt de amărăciune pentru acest sprijin dat de d-nii Iorga şi Vaida „unui guvern al aventurii"? Amărăciune pe care şi-a manifestat-o Era, desigur, în dreptul lui s'o facă. Fiindcă, deşi pot să fie păreri, după care d-nii N. Iorga şi Al. Vaida au făcut foarte bine sprijinindu-l pe d. Tătărăscu, de oarece astfel constrâng, în mod fatal, guvernul la o acţiune mai pronunţat naţionalistă, e, totuşi, drept să fie şi alţii cari să spună că iorghiştii şi vaidiştii erau mai necesari Frontului naţionalist.*

Serveşte ideia naţională, pactul de neagresiune?

Dar iată că aproape automat, la colaborarea Iorga-Tătărăscu şi la sprijinul electoral acordat de d. Vaida liberalilor, se răspunde cu o nouă regrupare de forţe: „Pactul de neagresiune Maniu-Codreanu-George Brătianu". **Va recunoaşte** „Universul" **că „FRONTUL NAŢIONAL PUR", pentru care am luptat împreună, primeşte o nouă lovitură. Dar întreb: egalează, în gravitate şi în amărăciune, izbitura dintâi pe cea de-a doua, dată „Frontului** Naţional"? **A uluit, a desnădăjduit şi a exasperat pe** „naivii" **cari credeau într'o izbândă apropiată a ideii naţionale, sprijinul dat de d-nii Iorga şi Vaida, d-lui Tătărăscu, în măsura în care a dezorientat „pactul de neagresiune" dintre legionari şi partidul internaţional-ţărănesc?** „Bine, bine s'a dus dracului „Frontul Naţional" ; dar cum rămâne cu dezarmarea lumii noui, legionare, dinaintea lumiii vechi, internaţionaliste şi comuniste, tocmai în momentul suprem al luptei, al încordării electorale"? **— s'a întrebat toată lumea. Fiindcă asta înseamnă — după toate teoriile şi după bunul simţ** — „pact de neagresiune".

AVEAM DREPTUL SA PROTESTAM?

Toată lumea a rămas trăznită. E drept că **„Universul"**, care n'a întârziat să-şi spună cuvântul în prima lovitură dată **„Frontului Naţional"**, n'a socotit necesar să-şi manifeste dezamăgirea şi în cea de-a doua. **„Universul"** are desigur dreptate. Când ai simpatie pentru d. Maniu nu poţi să critici un pact care îi serveşte d-sale, chiar dacă acest pact a făcut praf **„Frontul Naţional"** ! Înţelegem ! Dar noi, cari am combătut toată vremea lângă **„Universul"**, pentru acest **„Front Naţional"**, şi nu socotim că d. Maniu trebuie menajat într'o acţiune pe care o credem funestă, putem să nu luăm atitudine ?

Nu ! De aceia am atacat pactul socotind o monstruozitate orice înţelegere între dreapta şi stânga. Dar cum ne-am ridicat împotriva acestui pact ? Cu injurii şi cu furtună de patimi ? Nu ! Colecţia noastră e martoră. Am spus şi repet: **„între apele de cristal ale mişcării legionare şi smârcurile judeo-ţărăniste-comuniste, nici o înţelegere nu e posibilă".** Un singur pact poate sta în picioare : PACTUL DE AGRESIUNE, dârză, hotărîtă, perpetuă. Şi c'am avut dreptate, e clar : TOATA OPINIA PUBLICA NAŢIONALISTA A VENIT ALATURI DE NOI şi de acţiunea noastră desinteresată, dar intransigentă

O adversitate organică: apa şi focul

Unii după alţii — cu excepţia celor ce-au încheiat pactul — toţi fruntaşii vieţii noastre politice s'au pronunţat împotriva acestei înţelegeri. După d-nii N. Iorga, Mareşal Averescu, Alex. Vaida, Istrate Micescu, iată azi şi declaraţiile d-lui Octavian Goga, în legătură cu acest **„pact de neagresiune":**

„A venit la mine mai zilele trecute d. Gh. Brătianu şi mi-a spus, că ar fi bine să facem, partidele de opoziţie, o înţelegere. I-am răspuns: „Eu nu pot să-mi închipui, că pot să ies la braţ cu d. Iuliu Maniu, fără ca lumea să râdă şi de mine şi de el". **Şi am refuzat. Au făcut** „pactul de neagresiune" **d. Iuliu Maniu, d. Gh. Brătianu şi partidul „Totul pentru ţară". Să ne gândim bine la acest ciudat amestec electoral. Oricum ţi-ai explica-o, rămâi nedumerit în faţa acestei tovărăşii. Sunt lucruri în orice domeniu cari nu se pot împăca. Există un principiu de ADVERSITATE ORGANICA, CREIAT DE DUMNEZEU ODATA CU FACEREA LUMII, care nu poate fi nici contrazis, nici înfrânt. Nu se poate împăca APA cu FOCUL; nu se împacă niciodată CAPRA cu VARZA; nu se pot împăca voinţe contrare, de exemplu Franco cu Cabalero, Hitler cu Stalin, Mussolini cu Litvinoff; nu se împacă învăţătura lui Hristos cu Jidovii.**

M'AM NASCUT DIN NEVOIA DE A TE LOVI

„Nu e, prin urmare, împăcare, mergerea alături a mişcării jidoveşti cu protestarea care s'a născut din nevoia de împotrivire la ea. D. Iuliu Maniu mi-a scris invitându-mă să ader la **„pactul de neagresiune"** încheiat de d-sa cu „Totul pentru Ţară" şi cu d. Gh. Brătianu. I-am răspuns: **„Pază la urne, da, oricând ; dar un „pact de neagresiune" în campanie electorală, ca eu să nu te atac, eu care m'am născut din nevoia de a te lovi şi de a te împiedeca să faci democraticul joc al intereselor jidoveşti în România, asta nu se poate, e contra naturii. Partidul meu s'a născut din această necesitate organică a naţiunei de a combate pe ţărăniştii şi a-i împiedeca în tendinţele lor de înstrăinare a ţării".**

Ancora Românismului: Dinastia

„Nu mă mir de d. Iuliu Maniu, că se află în această tovărăşie potrivnică firii lucrurilor. Pe d. Iuliu Maniu îl cunosc de 30 de ani şi II ŞTIU NARAVUL DE A UMBLA INTORTOCHIAT. E un determinism în exteriorizările noastre ale tuturor, pe care nu-l putem prevedea sau devia. D. Iuliu Maniu n'a umblat niciodată pe drum drept, de aceea linia dreaptă e semnul nostru electoral. D-sa şi-a ales cercul ca să se învârtească în voie, într'o permanentă stare de mobilitate ca poziţie politică. D-sa adună de oriunde şi orice i se pare că i-ar aduce un profit personal. Schimbă păreri, idei şi oameni după împrejurări. E un holteiu tomnatic, care nu nutreşte decât o ambiţie, aceea DE A FI STAPANITOR ABSOLUT IN ROMANIA, CU ORICINE ŞI IN ORICE CONDIŢIUNI.

Această ambiţie a sa, d. Iuliu Maniu nu şi-o mărturiseşte niciodată pe faţă. Nu dă pentru ea o luptă deschisă, pentru a învinge sau a cădea eroic. Şi-o ascunde cu grije, într'o necontenită prefăcătorie de om, care nu cere nimic, care nu vrea nimic, care se neagă mereu, printr'un exerciţiu, pe care d-sa l-a învăţat, cu mare sârguinţă dela iezuiţi, unde şi-a făcut educaţia.

„Şi fiindcă d. Iuliu Maniu nu luptă niciodată pe faţă, nu dă atacul deschis, s'a strecurat cu toate ambiţiile şi rancunele sale în această nefirească tovărăşie a „pactului de neagresiune" *al unei părţi din opoziţie, pentru a putea să ameninţe neputincios din spatele altora. Ţara va aprecia la urne această ultimă manevră a acestui falit tomnatec. Iar Regele o va judeca şi va hotărî.*

„Ţara are câteva lucruri sfinte, de care nimănui nu-i este îngăduit să se apropie cu gând de profanare. Intre acestea este Coroana. Noi ştim ce a fost epoca fanarioţilor, ca să preţuim şi să păstrăm cu orice jertfă ideia monarhică. Cu atât mai mult azi, când dau năvală curentele de anihilare a ideii naţionale, Românismul trebuie să se ancoreze de fiinţa Dinastiei. Nu ne este îngăduit să ne jucăm cu acest lucru sfânt din altarul existenţei noastre de neam.

Tinere, te'nsori cu o babă?

„Dar mă surprinde, că tineri ca cei din mişcarea legionară, înţelegând greşit un ideal de prefaceri în viaţa publică românească, şi-au putut închipui că se poate face această politică CU ABILITAŢI ŞI TRANZACŢII. D. Corneliu Codreanu n'a înţeles că, întinzând mâna d-lui Iuliu Maniu, SE ANCOREAZA LA UN CADAVRU POLITIC. CAND EŞTI TANAR NU-ŢI ESTE PERMIS SA TE INSORI CU O BABA, chiar în politică. Partidul naţional-ţărănist este o babă politică, şi zadarnic mai face fasoane acătată de braţe vânjoase, căci noi îi vom scoate ultimii dinţi. CU GINGIILE NU SE MUŞCA.

„Mă întreb ce a putut determina pe d. Corneliu Codreanu să accepte PERFIDA COMBINAŢIE a d-lui Iuliu Maniu, să renunţe la tot ceeace i-a fost justificarea sa politică de până acum, pentru a colabora, chiar pasiv numai, la o acţiune care nu se ştie unde duce în cele din urmă? Şi mi-e cu neputinţă să mă lămuresc. Nu pricep nimic. Poate că mai târziu, la Cameră, când ne vom afla faţă 'n faţă, să deslegăm împreună această şaradă. Şi poate că îndeletnicirea recentă de a aduna fier vechiu l-a făcut pe d. Corneliu Codreanu să strângă şi vechitura ruginită în rele, care este partidul naţional-ţărănist în politică.

Pentru mine nedumerirea persistă. Ce iese de aici ? Cum se păstrează, fără să se ciocnească „ideologiile" pactului ? Jidanii vor merge la vot cu ţărăniştii protejaţi de legionarii cu piepturile umflate de naţionalism" ?

Frontul popular, la vatră !

Este vre-o furtună de patimi personale în aceste cuvinte? Sau a fost ea în judecata pe care au rostit-o ceilalţi fruntaşi ai mişcării naţionale atunci când s'au ridicat, toţi, împotriva „pactului de neagresiune"?

Nu! Nimeni nu s'a gândit să treacă dela critica, cât de vehementă, a pactului, la atacuri împotriva mişcării legionare, pe care nu poate să fie Român care să n'o iubească pentru dârzenia ei în luptă şi să n'o preţuiască pentru pasiunea cu care a închinat, prin morţii şi martirii ei, atâtea jertfe ideii naţionale. Şi cât de adâncă a fost simpatia pe care mişcarea legionară a răscolit-o în sufletul românesc, cât de mari au fost nădejdile pe care ţara le-a legat de această nouă lume verde, oricine a putut să-şi dea seama citind, pe atâtea feţe triste şi îndurerate, părerea de rău pentru tot ceeace s'a petrecut în ultimele zile.

Am atacat pactul cu indignare? Da ! Eram în dreptul nostru şi pe linia atâtor ani de luptă, s'o facem. Dacă am fi lipsit dela această datorie, am fi fost canalii, laşi, ar fi însemnat că ne tragem singuri palme. Dar, chiar atacurile noastre împotriva pactului, oricât de tari au fost, n'au părăsit deferenţa, cel puţin pentru contractanţii de pe baricada naţionalistă. Uimirii noastre, că s'a putut ajunge la un asemenea pact, sforţărilor noastre de a împiedeca cu lumea stearpă a judeo-democraţiei, un compromis, fie el şi platonic, al mişcării legionare, a cărei tărie şi mândrie au stat totdeauna în intransigenţa cu care şi-a purtat singură luptele — li s'a răspuns cu ameninţarea unor palme grăbite de fier, apoi cu o şi mai pripită acţiune penală în calomnie.

S'A FACUT LUPU MIEL?

Păcat! Dar înseamnă asta, furtună de patimi şi, mai ales, din partea noastră? Poate „Universul" — a cărui contribuţie la însufleţirea naţionalistă de azi şi la îngenuncherea dictaturii lui Kanalie Blumenfeld în presa ţării noastre, dă, d-lui Stelian Popescu, dreptul la recunoştinţa unanimă a neamului—să ne facă o vină că urmărim cu aceiaş străşnicie judeo-ţărănismul roşu, chiar dacă pentru moment el este ascuns sub pulpana „constituţionalismului" d-lui Maniu? Dar îşi închipuie d. Stelian Popescu că d. dr. Lupu, cu ura d-sale, fomentată de jidani, împotriva „Universului", s'a schimbat, fiindcă-l are, azi, pe d. Maniu şef de ocazie?

Că d. Madgearu n'ar mai fi gata să dea un milion pe-o „scrisoare" dac'ar şti că poate să dărâme nu atât „Universul", cât naţionalismul „Universului"?

Nu. Noi, dacă nu suntem tătari, cu atât mai puţin suntem papistaşi. Nu credem în îndreptarea politicianismului păcătos, fie el şi... constituţional. O ţinem morţiş, pe ideia aceasta, chit c'o fi fixă. Anume că JIDANII SUNT PACOSTEA TARII; şi că politicianii cari îi patronează şi cari s'au baricadat în partidul naţional-ţărănesc, sunt de zece ori mai ticăloşi decât Izrael.

Ei bine, cu această lume nu se încheie pacte de „neagresiune". Pentru această lume, ţara nouă nu poate avea decât o singură clemenţă : AFARA DIN POLITICA TARII ! ACASA, LA VATRA, CU ROMANII DIN FRONTUL POPULAR ŞI PESTE GRANIŢA CU JIDANII ! In această luptă, în adversitatea noastră împotriva acestei lumi a răului, a Satanei, cu sau fără d. Maniu în frunte, „Universul" va găsi, totdeauna, la noi o furtună de patimi. Dar numai aci !

DR. ILIE RADULESCU

Şeful opoziţiei engleze a plecat în Spania comunistă

Londra, 2 (Rador). — *Maiorul Attlee, însoţit de d-nii Noel Baker şi Wilkinson, au plecat aseară la Barcelona, unde se vor informa de situaţia generală din Spania, ca urmare a invitaţiei ce le-a fost adresată de guvernul republican spaniol.*

Starea sănătăţii generalului Ludendorf este tot gravă

Berlin, 2 (Rador). — **Comunicatul dat aseară asupra mersului boalei generalului Ludendorf declară că „stuaţia nu s'a modificat, ea rămânând tot gravă".**

Redactor responsabil: EUGEN VICTOR POPA

Tipografia Ziarului „UNIVERSUL" Str. Brezoianu 23—25 Bucureşti

„ASOCIAȚIUNII" SIBIU

6 pagini 3 lei — ANUL VI, No. 939 Sâmbătă 4 Decembrie 1937

Taxa poștală plătită în numerar conform aprobării Dir. Gen. P.T.T. No. 118.370/1934

Porunca Vremii

TRIBUNĂ ZILNICĂ DE LUPTĂ NAȚIONALĂ ȘI CREȘTINĂ

— „Patria nu e pământul pe care trăim din întâmplare ci e pământul plămădit cu sângele și întărit cu oasele înaintașilor noștri. Părinții, moșii și strămoșii noștri ne sunt patria noastră; ei cari au vorbit aceiaș limbă, cari au avut același dor, aceleași suferințe și aceleași aspirațiuni sunt adevărata noastră patrie".

DELAVRANCEA

Abonamente Anuale: Lei 1000 pentru instituții și sprijinitori; Lei 800 pentru orașe; Lei 600 pentru sate. Se primesc și abonamente pe 6 și 3 luni.

Orice sumă se poate trimite prin Casa de economii și Ceruri poștale (CEC) astfel: ABONAȚI PENTRU CONTUL 1221; DEPOZITARII „ „ 10405

Director: Dr. ILIE RĂDULESCU

Redacția și Administrația: BUCUREȘTI I, Str. Sărindar 18

TELEFON: Direcție, redacție 4.1853; Ad-ție publicitate 4.1852

Cine renunță la luptă, acceptă să fie rob!

„Porunca Vremii"... „cal troian"!

de Dr. ILIE RADULESCU

D. profesor d. C. ȘUMULEANU, dela Universitatea din Iași, îmi trimete următoarea scrisoare:

„DOMNULE RADULESCU,

„Sunt abonat la ziarul d-tale, „Porunca Vremii", pe care am crezut că e bine să-l încurajez.

„Tonul ultimelor articole, relative la mișcarea legionară, îl găsesc însă cu totul nepotrivit.

„Mă întreb și te întreb: ce-ți dă d-tale dreptul la asemenea ieșire, d-ta despre care până acum 3—4 ani nu se știa nimic în mișcarea naționalistă?

„Se pare că d-ta încă nici acum nu cunoști prea bine această mișcare. Altfel ai ști că suntem aici atâția vechi și neclintiți luptători, ale căror cadre de serviciu în slujba aceleiași credințe numără 10, 15 și unii (cum e cazul meu) 30 ani.

„Cunoscând acestea, vei înțelege că ne este imposibil să primim lecții de conduită și îndrumări dela oameni pe cari, uneori, îi insuflețește numai un zel dezordonat de neofit.

„Și cum veni vorba de lecții, eu, ca vechi profesor (30 de ani) și cu autoritatea pe care mi-o dă cel puțin vârsta mea, aș îndrăzni să-ți dau câteva sfaturi.

„Nu te grăbi să judeci și să dai sentințe, până nu te informezi bine. Întreabă pe cei ce știu mai mult și mai bine. Nu te lăsa influențat de dușmanii mișcării (și sunt atâția!). Nu lăsa să fii utilizat ca un „CAL TROIAN" în mijlocul mișcării naționale. Intâi fiindcă, pe vremuri, calul troian a adus glorie lui Ulise, care l-a născocit; dar el, bietul cal găunos, a rămas în mijlocul Troiei și va fi slujit doar de joacă copiilor și ca obiect de scârbă pentru Troieni. Și istoria se repetă!

„Apoi, mișcarea legionară nu va izbuti nimeni s'o clintească. Suntem prea mulți și prea călîți în luptă, încât ne-am obișnuit a înțelege jocul acelora cari vor să ne facă rău.

„Țin să-mi manifest indignarea pentru ținuta dvs. față de legiune și de Căpitanul nostru, în care avem cea mai nețărmurită încredere, rugându-te să dispui să nu mi se mai trimită „Porunca Vremii", deși abonamentul meu expiră abia în Aprilie.

1. Dec. 937. Dr. C. ȘUMULEANU
Sanatoriul Brâncoveanu"

Mă grăbesc să public scrisoarea d'lui prof. Șumuleanu, fără s'o însoțesc de prea multe comentarii, în primul rând, fiindcă ea vorbește dela sine și suficient de elocvent, în al doilea, pentrucă mi se spune că eminentul profesor este suferind în Sanatoriul Brâncovenesc. Am impresia că aș săvârși o brutalitate, polemizând cu d-sa în forma care s'ar cuveni. De aceia trec peste „zelul dezordonat de neofit", peste lipsa noastră de îndreptățire de a ne rosti cuvântul, ca unii de cari, acum 3—4 ani, nu se știa nimic în mișcarea naționalistă, etc., etc., însfârșit, peste atâtea aprecieri ce mi se aruncă și pe care nu le-aș merita tocmai din partea d-lui prof. Șumuleanu. Dealtfel despre chestia aceasta, a „pretinsului" și „novicelui" nostru antisemitism, ne-a vorbit și d. Corneliu Codreanu, cu care ne-am lămurit într'un reportaj trecut. Astfel că d. prof. Șumuleanu nu face decât să insiste asupra unei chestiuni discutate. I-o impune probabil noua d-sale calitate de legionar și de candidat al m'șcării. Fiindcă, pe vremuri, d. prof. Șumuleanu avea altfel de păreri despre noi și ne scria într'un ton cu totul deosebit. Intr'adevăr, iată — răsfoind colecția „Poruncii Vremii" — cum ne privea d. profesor Șumuleanu, acum un an și jumătate, în Mai 1936, cu prilejul tipăririi numărului festiv al „Poruncii Vremii". în care au apărut și câteva fragmente din lupta naționalistă dusă, pe vremuri, de profesorul de'a Iași:

„Pentru numărul dvs. festiv, eu nu vă voi scrie un articol; scriitori iscusiți aveți atâția împrejurul dvs. Insă, ca unul din vechii luptători pe frontul naționalist cel mai avansat, TREBUIE SA ADUC RECUNOAȘTEREA MEA UNEI PUBLICAȚII NAȚIONALISTE ATAT DE CURAGIOASE CUM E „PORUNCA VREMII", să doresc realizarea idealurilor ei românești cât mai curând, să ajungem să ne bucurăm împreună că deocamdată în presa românească nu se va mai afla nici un jidan. Restul va urma dela sine.

„Cu o creștinească strângere de mână, al dvs. Dr C. ȘUMULEANU".

Asta, acum un an și jumătate! Astăzi nu mai suntem decât ceiace suntem: NEOFIȚI DEZORDONAȚI! De ce? Fiindcă ne-am permis să atacăm, nu mișcarea legionară, ci pactul d-lui Corneliu Codreanu cu partidul internațional-țărănesc.

Și încă, închipuiți-vă: neofit, ca neofit! Cât de dezordonat o fi, par'că n'ar fi atât de gravă ofensa. Neofitul ar înghiți-o! Dar d.

(Urmare în pagina 3-a)

Fraților, de ne dați votul,
Noi vă fericim cu totul;
Jur pi sufletul ce-l am:
Vă dăm tot ce e 'n PRUGRAM!...

Citiți bine ce e scris,
Că noi n'avem mai scump vis,
Decât s'ajutăm pi frați,
Fiindcă suntem „DIMUCRAȚI"!

Ascultați-mă pi mine,
Dacă vreți s'ajungeți bine;
Să rămân iu de ocară,
De nu vine raiu 'n Țară....

Atenție la urnele Basarabiei!

de I. P. PRUNDENI

Câteodată cinismul e necesar. De aceea putem spune astăzi că uneori furtul de urne nu e imoral. In politică nu se judecă după criteriile obișnuite ale vieții de fiecare zi. Machiavelismul nu este desfigurarea omului prin practica aparentă a celor mai supărătoare licențe. Realitățile se pot diri'a, dar numai cu anumite îndrăzneli de atitudine care scapă înțelegerii mijlocii. Sunt momente când pentru scopuri superioare este îngăduită chiar infamia. Măsluirea votului când națiunea este amenințată de biruința unui curent destructiv este îngăduită, este chiar obligatorie. Libertatea care ar săpa mormântul unui popor nu merită să fie respectată, iar cei cari se cuibăresc în cutele ei ca să poată, mai în voie, să dinamiteze așezarea națională a statului, nu au dreptul la cinstirea demnității omenești...

Se vorbește acum de o lovitură care s'ar plănui impotriva Basarabiei. După cum se știe prea bine și unelticorii cunosc pe degete situația, țărănimea basarabeană este aproape în întregime cuzistă. Nu mai este nevoie în rândurile de față să discutăm motivele acestei impresionante adesiuni la ideologia național-creștină. E destul să spunem că împrejurările specifice locale ale provinciei și o anumită experiență făcută sub C. Stere, au determinat înregimentarea țărănimii basarabene în mișcarea națională. Faptul ar putea să pară cuiva surprinzător. Vecină cu un stat care crede în alteeva, dar a cărui putere de expansiune doctrinară e imensă, țărănimea basarabeană e amenințată să fie înghițită de molohul comunist. Prin ce tainice secoteli ale istoriei nu s'ar putea spune acuma, țărănimea basarabeană s'a lipit de-o ideologie care merge pe alte drumuri, așezând între sufletul ei și tendințele Moscovei o graniță peste care nu se trece.

Așa dar Basarabia e cuzistă. Celelalte partide cari mai încearcă să se strecoare cu pașapoarte false peste Prut, găsesc pretutindeni închiate porțile satelor basarabene. Aici nu există decât un nume și un ideal: A. C. Cuza. Opoziția renunță să se mai ostenească într'o bătălie pe care o știe din capul locului pierdută. In schimb guvernul, cuprins tardiv de fiorii unui prestigiu pe care nu-l cunoscuse până azi și îmbrâncit de o ambiție mai mare decât s'ar cuveni pentru o echipă bună de lăsat la vatră, — ni se spune că este gata să se folosească de cele mai aspre mijloace, pentru a salva aparențele popularității sale. In această periculoasă cutezanță, e drept că excelențele dela cârmă s'au aliat, se află mai ales în cartel electoral pe față, cu jandarmii și comisarii — și iată cum, dintr'o armonioasă imperechere de forțe, s'ar putea ca țărănimea basarabeană să fie jefuită de conștiința ei cuzistă. Prea mult n'ar trebui să ne mirăm. Partidul liberal n'a trecut încă Prutul. Nu l-a trecut nici d. Vaida. Cine, prin urmare, ar fi capabil să smulgă pentru guvern un pachet de voturi mai copios:

Comentăm o informație — dar în care, vedeți, noi nu putem crede, Țărănimea basarabeană, care fusese teribil trasă pe sfoară de C. Stere și împinsă pe o cărare politică greșită, crede astăzi în A. C. Cuza: este așa dar naționalistă. Și noi refuzăm să ne închipuim că s'ar găsi

(Continuare în pag. II-a)

Va eși din echivoc

(„Pe MUSSOLINI și HITLER trebuie să-i admirăm!",— IULIU MANIU).

Citesc ce-a zis MANIU IULIU și mintea mea nu vrea să creadă!
E sincer el când zice astfel sau vrea să facă o șaradă?...
JIDANII, auzindu-l zisa, se 'ntreabă 'n dureros suspin:
„Pupând pe MUSSOLINI-IIITLER, va mai pupa și pe STALIN?...
Năuci, fac ochii mari JIDANII, și nimeni dintre ei nu știe:
„FASCISM" va vrea să facă IULIU sau va'nălța „DIMUCRAȚIE"?!

Din echivoc însă MANIU, să iasă, iată cum va face:
Canonic iezuit din fire, el un halat are să 'mbrace;
Pe-acel halat, — cu alb și roșu, MANIU nostru o să scrie,
In față: „Eu admir FASCISMUL"!; în dos: „Eu fac DEMOCRAȚIE!"
Și-așa, lucrând pe două fronturi, MANIU va avea folosul:
„Fasciștii" au să'i pupe fața; JIDANII au să-i pupe dosul.

RADU BARDA

D. Gh. Tătărăscu, prim ministru de drept

Citim în ziare o știre, după care d. Gh. Tătărăscu va fi proclamat senator de drept, pentru faptul că a fost prim-ministru timp de 4 ani neîntrerupți.

Cine poate oare sub soare să-și primejduiască destinul? — spunea cândva Alfred de Musset într'un vers.

D. Ghe. Tătărăscu și l-a primejduit cu adevărat. D-sa, om așa... cum să zicem... nu este. Nalt, este, bine'mpletit, frumos este — **il y a aussi des singes sympathiques** — și are, dragă Doamne, o voce ruptă ca din Raiu. D. Tătărăscu vorbește și scrie frumos, căci, știut este că d-sa a început cu opere dramatice, reprezentate chiar. In d. Tătărăscu, doarme un literat care, dacă n'ar fi avut pasiunea politică, o, ar fi scris până acum 1001 de traghedii, ca marele nostru dramaturg Victor Eftimiu. Adăogați la acestea faptul că-l cheamă Gheorghe — pe păsăreste Jorj — și este fiul generalului Tătărăscu, ghinărar de pe timpul când gradul acesta era sinonim cu Impărat și când generalii șefi de Stat Major nu erau trecuți la lada cu gunoi a partidului național-țărănesc.

Dar și Alex. Macedonski era fiu de general și prim ministru, senator de drept, n'a mai ajuns în țara asta. Macedonski, după o viață neagră, o adevărată „Noapte de Decemvrie", a ajuns poet de talent și numai atât.

D. Gheorghe Tătărăscu, venit pe lume cu 24 măsele de aur — căci, uitasem, d-sa e și oltean — nu se putea să nu ajungă ceva. Și a ajuns. A ajuns șef de cabinet.

Hei, dar șef de cabinet al lui Ionel Brătianu era pe vremuri ceva. Echivala cu un subsecretar de stat.

Dar d. Tătărăscu a ajuns și asta.

De aici însă și-a primejduit d-sa destinul. Dela subsecretar de stat, până la ministru-plin, distanța nu era atât de mare și, dacă mai trăia I. Gh. Duca, d. Gh. Tătărăscu făcea o bună figură ca titular al Cultelor și Artelor.

De 4 ani, d. Gheorghe TătărESCU — cu E, nu cu mocofănescul Ă — e prim ministru-Premier. El, grav cum este, ocupă, de 4 ani, jilțul unor Cogălniceanu, Ion și Ionel Brătianu. Mâine, va fi senator de drept, alături de un A. C. Cuza, Nicolae Iorga, Titulescu. Spuncam noi cândva că, la nașterea conului Jorj, au prezidat niste zâne de argint iar pruncul a făcut ceva de aur în scăldătoare...

Despre cei 4 ani de guvernare, plicticoși ca 4 acte dintr'o tragedie de Pantelimon Halippa, am vorbit de nenumărate ori. A fost o guvernare de cârpe și mălai cald, pe care ar fi dus-o la același sfârșit și băeții noștri de serviciu dela **„Porunca Vremii"**.

Deunăzi, când Premierul era chemat să formeze un nou cabinet, d. Tătărăscu a ținut să se fotografieze. „Julietta", care știe să flateze, ni l-a prezintat pe bătrânul șef de cabinet — d. Tătărăscu are 52 de ani bătuți pe muche! — într'o postură, o adevărată mândrețe. D. Tătărăscu, tânăr și surâzător, ginere cu pieptul încărcat de aștri ca un sistem solar, iar la picioare cu fotografia lui Ionel Brătianu! Să fie-al-dracului—un adevărat Gheorghe Făt Frumos...

Odată cu deschiderea Parlamentului, se inaugurează pentru România o nouă perioadă de prosperitate, o perioadă înflorită, dulce ca poezia bunului Dimitrie Bolintineanu.

Imi pare rău că nu sunt cimpoiu, nu sunt chimval, nu sunt gramofon și nici megafon; că nu sunt muzică militară și n'am o mie unu guri de foc de tun, să-l cânt pe d. Gheorghe - Fănică - Guță - Tănăsescuu - Petreghiață - Tătărăscu-Vladimirescu, acum când, dintre fălcile sale de bronz și din firmamentul atâtui noroc, ne va surâde la Senat, ca prim ministru de drept...

N. Crevedia

Epilogul unei retrageri

Să recunoaștem, retragerea d-lui Ion Mihalache dela președinția partidului național-țărănesc a constituit un moment dramatic, aproape sfișietor al vieții noastre politice.

In discursul de mazilire, pe care l-a rostit d-nia sa acum nouă zile, erau multe umiliri și multe mărturisiri ale unui om ce-și spovedește lumii greșelile și prostia. Intr'adevăr, frazele cuvântării de pomină sînt tot atâtea lamentații și tot atâtea mea culpa rușinoase pentru un bărbat care s'a crezut miruit de sus să stea cu ismene și cu știuta cămașă demagogică, în fruntea unei mișcări politice.

D. Mihalache s'a tîrît ca un vierme beteag la picioarele ascultătorilor implorîndu-le iertare.

Mi-au produs o așa de covârșitoare milă umană declarațiile acestea ale șefului detronat în fața ucenicilor săi de ieri, încât aș fi ingrat dacă n'aș spune că d. Mihalache a avut, două sau trei minute, sincera mea simpatie compasivă. Un astfel de om în asemenea situație, ori cît ai fi de crud, trebuie compătimit, în chipul în care, de pildă, compătimești un animal de pădure atunci cînd zace jos cu inima împietrită de moarte, după ce-ai alergat să-l împuști ceasuri dearândul, jertfindu-ți comoditatea și riscând primejdii...

Falsul Cincinat modern dela Topoloveni a făgăduit țării că, scârbit fiind de bizantinismul moravurilor noastre publice, va urma o pildă vrednică a antichității: se va reîntoarce la brazda dela care a pornit și va scormoni carnea ogorului alături de plugarii săi scumpi. Căci „topîrlanul" nu trădează. El este întotdeauna demn și refuză oferta compromisului, îndemnat, zicese, de fanatismul credinței și de idealul căruia i s'a pus la dispoziție.

Foarte bine.

D. Mihalache avea datoria, prin urmare, să se urce frumușel în tren și să descindă în minunatul d-niei sale sat de baștină. In definitiv, bietul opincar a păcătuit și cuprins de remuscare vrea să se pocăiască, spălîndu-și greșelile în sudoarea rece a muncii. Era chiar superb. Un exemplu rar în putregaiul datinelor politicianiste. Și-l felicităm, îi urăm poate spor în trudă și belșug de grîne la anul.

Insă d. Mihalache ne-a mințit. Hotărîrea exprimată a fost doar o figură răsuflată de limbaj cu care voia să epateze naivii. D-nia sa nu s'a reîntors la glie. Glia românească l-a respins fiindcă glia românească nu primește în sînul ei fecund pe aceia care au pîngărît-o prin înstrăinarea iudaică.

D. Mihalache ne-a jucat, va să zică, o farsă. O farsă de prost gust. Ziarele ne informează că ex-lacheul ismănos al doctorului Lupu, s'a decis să facă propagandă electorală. Proectează un turneu prin patrie și se pregătește intens în vederea bătăliei parlamentare.

Toate ar fi bune domnilor, dar cum rămânem cu invocarea lui Cincinatus? Și cum rămâne mai ales obrazul excelenței sale răsturnate în întreaga aceistă afacere caraghioasă?

La dreptul vorbind, era foarte riscant de bănuit că d. Mihalache va săvârși un act cinstit atât față de noi cât și față de conștiința sa întinată.

Incă o dovadă că oamenii vechi sînt prea călîți în rele și încă un argument că ei nu trebuie crezuți nici în cele mai impresionante clipe.

D. Mihalache ne-a cimentat o certitudine. Personal, îi sunt îndatorat și-i mulțumesc. In ce mod nu mă întrebați. Pur și simplu, îi mulțumesc. Oare atîta nu ajunge?

...Totuși „topîrlanul" a trădat.

Septimiu Bucur

Camașa de forță

Un nou consiliu economic în Rusia

„Consiliul *comisarilor poporului Sovietelor a decis să înființeze pe lângă* consiliul *comisarilor poporului un* consiliu *economic sub președinția președintelui* consiliului *comisarilor poporului*".

Fraza aceasta ridicolă am tăiat-o textual dintr'o telegramă a Agenției Rador.

Să nu credeți, însă, că de ea facem noi haz. ci de faptul că noul consiliu economic se va ocupa, probabil, cu consilierea consiliului comisarilor poporului, în privința creiării de noui cimitire...

Steaua de vis-à-vis

„Adevărul" *și* „Dimineața" *au trecut, precum se știe, în slujba partidului liberal. Dovadă că, dela o vreme, îi înjură pe național-țărăniști, de-i sting. Il înjură pe d. Maniu, de-l trec munții.*

Tărtanii, însă, neagă acest lucru. Ei țin morțiș să creadă lumea că au rămas tot la principiile lui Beldiman și Constantin Mille.

Iată ce scriau ei mai deunăzi:

„Adevărul" și „Dimineața" au fost și sunt steaua fixă pe firmamentul atât de mobil al politicii partidelor dela noi"

Da, da! Blumenfelzii au rămas tot cu steaua lor jidovească în cinci colțuri, însă cu idei fixe liberale...

Moscova urmărește deslănțuirea revoluției mondiale

—Un senzațional și semnificativ articol asupra Kominternului și asupra războiului din Spania scris de gen. Castelnau—

Presa franceză socialistă și comunistă, atacă, după cum e și firesc, cu ultima energie, Spania naționalistă mai ales, având în vedere, că guvernul comunist care a fugit la Barcelona și care se pretinde guvernul legal, și deci Spania roșie, își trăiește ultimele zile. Față de această atitudine a presei de stânga, presa franceză de dreapta, răspunde, indirect, acestor atacuri prin reportagii sau articole semnate de mari personalități politice sau militare.

Astfel, ziarul „L'Epoque" publică, în unul din ultimele sale numere, un foarte interesant articol al *generalului Castelnau*, o bine cunoscută figură a naționalismului francez, intitulat: „Spania, placă turnantă a bolșevismului", din care transcriem următoarele rânduri:

„U.R.S.S., ale cărui relații intime, chiar identice, cu Kominternul, le cunoaște oricine, foarte bine, — va respecta, cu inimă ușoară, independența celorlalte state?

Nu! de o mie de ori nu, răspunde, printre altele, Spania fărîmițată și distrusă din pricina bolșevismului. Nu! Kominternul n'a încetat niciodată și nu încetează de a-și urmări obiectivul său fundamental: revoluția mondială. El vrea să substituie suveranității fiecărei națiuni, dictatura universală a barbarelor sale concepții politice și sociale, așa cum le-a realizat în imperiul moscovit.

In centrul și în sud-estul Europei acțiunea sa foarte precipitată a eșuat odinoară în fața brutalei rezistențe a popoarelor cari și-au apărat libertatea și viața. In sud-vest, fidel planului său inițial, Kominternul și-a îndreptat eforturile spre teritoriul peninsulei iberice; în concepția sa, Spania și Riff-ul sovietizat trebuie să constituie o poziție strategică, o bază de operații de primul ordin, o placă turnantă, care să permită sovietizarea popoarelor din vechiul continent și acțiunea eficace a comunismului în continentul african. Deasemeni, trebuie să nu uităm influența pe care o exercită în America de Sud. Comunismul este, după cum bine a spus Suveranul Pontif, un nou potop care amenință vechia și noua lume".

Iar în legătură cu războiul din Spania, generalul Castelnau, scrie:

„Susținătorii bolșevismului din Spania, guvernamentalii, dominați de către fracțiunile anarhice, nu-și mai fac iluzii, ei se știu iremediabil pierduți; dacă ei încă se mai opun asalturilor forțelor naționale cu un front de rezistență din ce în ce mai slab, aceasta o fac pentrucă așa ordonă Moscova.

In ceeace privește Kominternul, cu cât lupta se prelungește mai mult, în aceiași măsură se prelungesc riscurile de neînțelegeri, de accidente, sau de incidente susceptibile de a provoca o conflagrație generală; și această eventualitate este scontată, în concepțiile bolșevismului, ca o ocazie inegalabilă, ca un explosiv irezistibil din care va isbucni revoluția mondială, obiectiv suprem al Moscovei".

*

Europa trăește un moment decisiv. Spania, pentru bolșevici, nu este decât un punct de sprijin pentru sinistre și vaste realizări. Ei caută războiul ca un mijloc de a ajunge la revoluția mondială pentru ca lumea civilizată, într'un regres spre mizerie și barbarie, să se prosterne la picioarele Moscovei. Războiul din Spania este un război de eliberare. Spania luptă pentru a fi ea însăși. Și efortul său servește libertatea Europei și chiar existența națiunilor civilizate.

șt. l.

SPORT

S'a dovedit că

Echipele româneşti sunt mai bune ca cele minoritare

— Judeo-maghiarii n'au rost în echipa naţională —

A sosit în sfârşit ceasul, aşteptat de atâta timp, când putem pretinde, fără riscul de a părea absurzi, echipă românească în ţară românească.

Pretenţia aceasta, un drept al tuturor acelora cari simt româneşte, nu trebuie să mai continuie a fi un simplu deziderat. Şi în sprijinul tezei avem atâtea argumente încât dreptatea nu poate fi decât a noastră.

A trecut un sezon, un tur dintr'un campionat, care, oricum, a prezentat o luptă destul de grea.

Campion cu 15 puncte şi probabil, după matchul de Duminică, cu 17, va fi „Venus", echipă românească. Victoria la scor asupra „Ripensici", la ea acasă, şi performanţa de a nu fi învinsă niciodată în actualul campionat o aşează pe prima treaptă a ierarhiei echipelor noastre şi îi aduce calificativul de cea mai bună grupare din ţară.

Ca „Venus" mai sunt „Unirea Tricolor" şi „Victoria" din Cluj, două echipe egal de valoroase.

Toate acestea dovedesc neta superioritate a echipelor româneşti asupra celor minoritare.

Normal va fi fost ca echipa naţională, ce va trebui să ne reprezinte la Cairo, în partida cu Egiptul, să cuprindă jucători români, recrutaţi din aceste echipe româneşti.

Comisia de selecţie a fost însă de altă părere.

Din considerente pe cari le bănuim, a întesat echipa cu murături judeo-maghiare, foste vedete, cari azi n'au nici un rost în echipa naţională.

Dăm lotul selectionat şi vom încerca să analizăm meritele (?) şi greşelile, dacă se pot numi astfel, ale comisiei de selecţie.

Portari: David, Sadowski.

David e un element bun. Rezerva lui, Sadowsky, e minoritar, şi pe deasupra putea fi, fără niciun risc, înlocuit cu Iordăchescu.

Fundaşi: Sfera, Felecan, Dragomirescu, şi... Burger.

Nu înţelegem ce caută Burger în lot. Nu mai merge, a dovedit-o de altfel în matchul cu Venus.

Se putea trece peste selecţiunea lui.

Mijlocaşi: Vintilă, Iuhasz, Sanislo, Demetrovici.

Vintilă şi Demetrovici sunt buni, merită locul pe care-l ocupă. Ce caută însă Sanislo?

Gain e mai tânăr şi ar fi putut înlocui tot atât de bine pe Iuhasz.

Atacanţi: Bindea, Kovacs, Bodola, Pernecky, Petea Vâlcov, Iordache, şi... Schwartz.

Iată, cum se repetă greşelile (?) selecţioneurilor.

Kovacs, Pernecky, Schwartz, trinitatea de care nu putea să se dispenseze echipa naţională.

Nu zău, d-lor selecţioneuri, sunteţi de părere că încă nu putem alcătui o echipă naţională pur românească?

Dacă sunteţi, atunci ce caută: Burger, Sadowsky, Iuhasz, Sanislo, Kovacs, Pernecky şi Schwartz, în lotul naţional?

Sunt numai ei demni de a îmbrăca tricoul naţional?

Noi vă putem oricând dovedi că se poate alcătui oricând o echipă naţională numai din români, fără a mai face apel, nici în situaţia de rezerve, la judeo-maghiari.

Trebuie să recunoaşteţi că am ajuns în mult aşteptata situaţie când ne putem dispensa de serviciile ANUMITOR foşile ale foot-ball-ului românesc şi când nu mai avem nevoie de ANUMITE sugestii.

Echipa noastră ar fi: David; Sfera, Dragomirescu; Vintilă, Gain, Demetrovici; Bindea, Bodola, Cociuban II, Petea Vâlcov, Iordache

Rezerve (tot româneşti şi de necontestată valoare): Iordăchescu; Felecan, Bărbulescu, Brandabura, Ploeşteanu, Oană, Sony Niculescu, Moldoveanu şi Gică Popescu. Iată atâtea elemente, cari ar fi putut să vă salveze prestigiul în cazul când nu selecţionaţi şi judeo-maghiari.

Porniţi la lucru serios, d-lor selecţioneuri. Vă cunoaştem ca buni români.

Faceţi deci echipă românească, care e cea mai justificată să apere culorile Ţării Româneşti.

Nu vă va fi greu şi veţi binemerita.

Nic. Dumitrescu

Sportul Studenţesc, un adversar demn pentru Venus

Sportul Studenţesc îşi încheie activitatea oficială prin matchul care-l susţine Duminică contra Venus-ului în cadrul Diviziei Naţionale. Cu toate că de astă dată studenţii întâlnesc un Venus în forma cea mai bună, totuşi nu pot fi socotiţi ca victime sigure.

In actualul sezon Sportul Studenţesc nu a reuşit să se claseze într'un loc prea bun. Dar aceasta nu din cauza jocului prost practicat ci numai din cauza multor greutăţi ce li s'au ivit la care s'a adăogat şi o parte destul de mare de ghinion.

Faptul că echipierii Sportului practică un foot-ball de bună calitate, sunt ultimele rezultate obţinute în faţa unor adversari cu pretenţii cu care ocazie au confirmat posibilităţile de cari dispun.

De aceea ţin cu orice preţ a se prezenta în faţa campionilor cât mai bine posibil.

In consecinţă s'au antrenat serios, avându-se în vedere în special condiţia fizică a jucătorilor care, complectată cu elanul tineresc ce-i caracterizează, le dă tot dreptul a spera la un rezultat cât mai bun.

Cehoslovacia a cedat Angliei la scorul de 5-4 (3-2)

In faţa a peste 50.000 spectatori s'a desfăşurat la Londra partida dintre Anglia şi Cehoslovacia. După un joc de o factură destul de superioară, cehoslovacii, într'o formă extraordinar de bună, au cedat Angliei la limită, punctul victorios fiind marcat în ultimul minut al partidei.

Au marcat pentru englezi: Crayston, Marton şi Mattews (3), iar pentru cehoslovaci: Zenan, Pue, Kcoz şi Nejedey.

Conducerea acestei partide a avut-o belgianul Langenus.

Programul matchurilor de volley şi basket-ball, pentru cupa „Inainte"

DUMINICA, 5 DECEMBRIE

Viitorul-Vergu ora 10, arb. Marinescu.

Sp. Studenţesc-O. C. B. ora 11, arb. Marinescu.

V. S. C.-A. C. T. ora 17, arb. Ioanid.

A. S. Rahova-V. Dacia ora 9, arb. Teodoru.

Venus-I. P. P. ora 12,30, arb. Andronache.

Radu Vodă-Juventus ora 18,30, arb. Marinescu.

Aurora-Av. Sportiv ora 15.30, arb. Păduraru.

Macabi-C. F. R. ora 12 arb. Bretan.

E. F. A.-Pebe ora 18, arb. Udenio.

Telefon-Caraiman ora 19, arb. Bretan.

Inainte-Bonaparte ora 16, arb. Poenaru.

VOLLEY FEMENIN

Metalosport-Iureş ora 11.30 arb. Theodoru.

Farma-Hal-Hal ora 10.30, arb. Marinescu.

Start-Sp. Studenţesc ora 17,30 art. Marinescu.

Macabi-Aurora ora 9.30, arb. Păduraru.

Telefon-Bonaparte ora 16,30, arb. Marinescu.

BASKET
CUPA „FANTINELLI"
SAMBATA 4 DECEMBRIE

Viitorul-V. Dacia ora 20.30. arb. Marinescu.

O. C. B.-Aurora ora 21,30, arb. Marinescu.

Sp. Studenţesc-V. Sc. ora 19.30, arb. Andronache.

E. F. R.-A. C. T. ora 22.30, arb. Andronache.

Telefon-C. F. R. ora 23.30 arb. Riegler.

Ecouri

Boxând la *Lyon, compatriotul nostru Milică Teodorescu a câştigat în faţa lui Wunyciack prin abandon în repriza patra.*

*

„*Duminică* la Paris are loc mult discutata partidă între Franţa şi Italia. Conducerea a fost încredinţată germanului Hans Wuthrich.

*

In cadrul campionatului mondial Grecia şi Palestina se vor întâlni la 23 Ianuarie, la Tel-Aviv, şi la 15 Februarie la Atena. Câştigătorul va întâlni apoi reprezentativa Ungariei.

*

Un confrate „spiritual" — ne-a pus ieri o notă proastă în „Carnetul" său pentru motivul că am anunţat că „Venus" intenţionează să-şi alcătuiască o echipă de hokey în care vor figura şi câteva vedete foot-ballistice ale acestei grupări.

Şi mai departe confratele în chestiune încearcă să fie caustic spunând că informaţia noastră este „o anticipaţie gratuită a unor efecte acustice pe care normal le furnizăm noi".

Că gruparea „Venus" a încercat şi în alţi ani să alcătuiască o echipă de hockey, aceasta este o chestiune îndeajuns de cunoscută de toată lumea sportivă. Singur confratele „spiritual" care este şi în serviciul de presă al clubului Venus, nu ştie nimic despre programul de activitate al clubului sus amintit.

Mişcarea LITERARA şi artistică

„Straja Ţării" şi unii oameni

Mişcarea străjerească nu va fi cuprins încă întreaga Ţară; în ritm accelerat ea a pătruns însă în toate straturile sociale şi e o adevărată mândrie pentru conducători să vadă năvala celor cari doresc să urmeze cursurile de străjeri dela Centrele de iniţiere: învăţători, profesori, medici, funcţionari superiori, magistraţi, diplomaţi, etc.

Lumea în adevăr se informează şi vrea să ştie; totuşi până să afle exact, mulţi rătăcesc — ca să zic aşa, cu toată bună voinţa. Există o superficialitate de om năravit, din cauza căreia, noi am lunecat, în timp, pe lângă, sau peste realităţile româneşti şi ne-am creiat o falsă situaţie, o falsă existenţă...

Când mişcarea străjerească îndreaptă atenţia neamului către el însuşi desgropându-i virtuţile şi se străduieşte pentru aşezarea acestui neam în matca lui firească, din care a fost oarecum dislocat, nu poţi să nu fi surprins, întristat şi revoltat întâlnind oameni cari cred că „Straja Ţării" este o instituţie sportivă. Greşala este fundamentală.

„STRAJA ŢARII" clădeşte azi osatura naţiei de mâine; ea se ridică asemenea schelăriei de beton a unui imens edificiu. Reglementarea sportului este numai o latură a preocupărilor „Străjii Ţării"; cu această ocazie ea veghează ca societăţile sportive să-şi îndeplinească scopul sportiv pentru care au fost create, nu să apuce pe alte căi străine şi dăunătoare.

Sportul există numai într'atât în programul de lucru al „STRAJII ŢĂRII", întrucât contribue la sănătatea trupească. Dar însănătoşirea unei naţiuni nu se poate realiza numai prin sănătatea fizică a membrilor săi. Iar sănătatea fizică însăşi nu se obţinute numai prin sport.

Este un sistem întreg de viaţă pe care omul trebuie să-l respecte pentru a-şi păstra sănătatea. Şi „Straja Ţării", în direcţia regenerării fizice a neamului, nu a neglijat nimic, plecând dela constatarea că românul în general nu ştie să facă mâncare, nu ştie să facă bae, nici să muncească, nici să se odihnească.

Astfel fiind „STRAJA ŢĂRII" trebuie cunoscută în toate articulaţiile sale interioare cu întregul său program variat de educaţie pe care îl aplică tineretului în special. Şi cine va avea numai puţină bunăvoinţă şi va manifesta numai puţin interes, va vedea uşor că a califica o asemenea instituţie, ca instituţie sportivă este şi vinovat şi ridicol.

Prin rostul pe care îl are „Straja Ţării" astăzi, ea e destinată să se ridice pe primul plan în viaţa Statului Român; cei cari nu-s convinşi se vor convinge.

Gherghinescu Vania

„Serenada din trecut" la Teatrul Naţional

Sâmbătă 4 Decembrie în matineu, se reprezintă pentru a 65-a oară „SERENADA DIN TRECUT", frumoasa comedie a d-lui Mircea Dem. Rădulescu, *marele succes al Teatrului Naţional.*

Reprezentând marea luptă dintre străinism şi datina românească, „Serenada din trecut" evoacă una din cele mai pitoreşti epoci din istoria românilor, punând în relief figura dominantă a lui Petre Cercel.

Voevodul crescut la Curtea Franţei în vremea Renaşterii, este interpretat de d. Nicu Dimitriu, care a realizat în acest rol o magistrală creaţie.

In rolul masiv al spătarului Mirişte, boer neaoş, apare d. C. Ciprian într'o viguroasă interpretare.

Pitoresc şi plin de haz, paharnicul Boloboc, este jucat de d. Ion Manu, care în Balada vinului, obţine ropote de aplauze la scena deschisă, ca şi ceilalţi interpreţi.

Ansamblul se completează cu valoroasa pleiadă de artişti ai Teatrului Naţional, d-nii: Ulmeni, Creţoiu, Lăzărescu, Poizu, Niky Atanasiu, Balaban, Marius, etc. precum şi d-nele: Aglae Metaxa, Dina Mihalcea, Popovici, Tilda Radovici, Mary Georgescu, prima balerină dela Opera Română, etc.

Comemorarea Unirii la liceul militar din Craiova

CRAIOVA, 2. — Actul cel mare al alipirii tuturor provinciilor româneşti la patria-mamă a fost comemorat în ziua de 1 Decembrie de către profesorii, ofiţerii şi elevii liceului militar din Craiova.

Festivitatea a început printr'un parastas oficiat de C. L. Pr. Ghia şi Petrescu *cu corul şcolii a dat răspunsurile.*

După „Imnul regal" *a urmat „cuvântul introductiv" rostit de elevul* Tomescu Cristian *din cl. VIII, care lămureşte importanţa actului Unirii, sfârşind prin jurământul dârz cerut de jertfa celor 800.000 martiri ai Neamului: „Nicio brazdă de pământ".*

Elevul Constantinescu Stelian *din cl. VIII recită cu remarcabil talent, poesia: „Ardealul" de Mircea Dem. Rădulescu.*

Urmează conferinţa ocazională a d-lui prof. Eustaţiu Grecu-rian. *Documentat şi insuflat, conferenţiarul arată luptele seculare ale Românilor cu Ungurii, insistă asupra măreţului moment istoric dela 1600, când spada eroului dela Şelimberg înfăptueşte idealul de totdeauna al Românilor. Dar actul acesta de inegalată grandoare istorică se destramă repede — ca un vis prea frumos. I-a fost dat însă lui Ferdinand cel Loial să înscrie în Evanghelia Neamului cu dalta eternităţii:* „Unirea tuturor Românilor".

După conferinţă, d. prof. Scăueru *la violoncel şi elevii* Savin Justin şi Georgescu *la viola, execută o bucată de Boccherini.*

Corul liceului execută — în încheere — „Pe-al nostru steag".

Sfinţirea Bisericii din com. Petricani jud. Neamţ

PIATRA NEAMŢ, 2. — Prin stăruinţa preotului C. GHEORGHIU şi cu concursul locuitorilor şi al autorităţilor judeţene s'a ridicat, în timp de trei ani, în satul Pogoane-Petricani o frumoasă şi măreaţă Biserică.

Zilele trecute s'a făcut sfinţirea acestui sfânt locaş.

Din partea mitropoliei au luat P. C. MELHISEDEC DIMITRIU, starеţul M-rei Neamţului ca delegat al I. P. S. MITROPOLIT NICODEM, pr. protoiereu MAXIM, prefectul judeţului, inspector şcolar GABOREANU, numeroşi săteni veniţi de prin împrejurimi.

Sfinţirea s'a oficiat de către un sobor de preoţi în frunte cu P. C. MELHISEDEC DUMITRIU, care luând cuvântul, aduce laude şi binecuvântări parohului GHEORGHIU, datorită căruia s'a putut ridica, în timp atât de scurt, acest măreţ lăcaş, de închinăciune.

Pr. protoereu GH. MAXIM aduce mulţumiri atât poporului cât şi autorităţilor, care au înţeles să dea sprijin pentru înfăptuirea acestei opere.

La urmă s'a servit o masă invitaţilor.

Aspecte, insigme, comentarii

„Iuda"

— se intitulează albumul de caricaturi antisemite al pictorului PETRE LAZAR, care va ieşi de sub tipar peste câteva zile.

Executată în condiţiuni tehnice ireproşabile şi completată cu versuri de d. RADU BARDA, această colecţie de mutre galiţiene va înregistra o nouă biruinţă naţionalistă.

„Curcubee peste veac"

— volumul de fabule al d-lui Vasile Militaru, obţine un frumos succes de librărie.

„Luminişurile anilor mei"

— *volumul de poezii al d-lui Const. Asiminei, va apare în librării peste câteva zile, lansat de editura* „Cugetarea".

„Sfarmă Piatră"

— dârzul săptămânal de atitudine curat românească şi intransigentă a apărut cu o serie de inegalabile colaborări.

D. prof. NICHIFOR CRAINIC semnează un strălucitor articol de ironie, în care înfăţişează un fapt politic în justa lui lumină: Etnocraţia la... guvern!

D. AL. GREGORIAN are câteva evocări în legătură cu Europa naţionalistă aşa cum se prezintă la expoziţia dela Paris, pe care de curând a vizitat-o.

D. Pan M. Vizirescu: Despre o catastrofă şi dincolo de ea; Ovidiu Papadima: La început a fost „Iconar"; Septimiu Bucur: Aurel C. Popovici; Vintilă Horia: Desvelirea unui bronz.

Restul colaboratorilor: Axente Sever Popovici, N. C. Paulescu, Horia Niţulescu, etc.

Primadona

— PIA IGY, reîntoarsă în ţară pentru scurt timp, din turneul său de propagandă românească ce-l face peste hotare de 7 ani în şir, va da un singur concert festiv în sala Ateneului Român, Luni 13 Decembrie 1937 ora 9 seara, cu un program închinat compozitorilor şi folklorului din ţările vizitate.

D. Pan. M. Vizirescu

— poetul de adânci rezonanţe lirice, va preda în curând, unei edituri din Capitală, manuscrisul celor două volume de poezii pe care le-am mai anunţat în aceste coloane.

Duminică

— 5 Decembrie, la ora 4 d. a., „ATENEUL NOU", din str. Episcopul Chesarie (Suter) nr. 12, uşa doua, deschide ciclul de iarnă al reuniunilor sale artistice-culturale.

Va vorbi d. RADU COSMIN despre *„Intâriţi Unirea"* şi şi vor mai da concursul d-na MARIA ANDA dela Operă, d-na *Mioara Demetrescu Ghenea* dela Teatrele Naţionale din Cluj şi Craiova, d. PETRE PANCU dela Operă şi Filarmonică. Poetul *Georgescu Teologu* şi d-nii *Iorga* şi *Missir* de la Teatrul cel mai mic.

„Confesiuni adolescente"

— se numeşte volumul de poeme al d-lui GHEDEON COCA, apărut de curând în librării. Până la cronica ce o vom scrie despre acest preţios mănunchi de cântece, desprindem următorul „Poem pentru satul meu", care defineşte în oarecare măsură talentul d-lui GHEDEON COCA:

„Mioare de vată sunt casele albe;
„cerul e proptit în streşini ca'n bâte
[de ciobani;
„şi pe imaşul cerului un cârd
[de luceferi. —
„sunt duminicile tale din şiruri
[de ani.

„Dimineţile ard ca niste facle
[pe coline,
„ca în altare lumina din ceara
[curată.
„Să se deschidă fântâni de soare
[şi linişti
„Şi Iisus cu zorii prin ţarini
[s'arată.

„O, satul meu, care-mi porţi în sâni
[copilăria,
„m'apropiu de-amiezile tale calde
„ca de-o prietenie pierdută
„sub cerul de ieri ca un şir de
[smaralde".

Trustul... teatrelor

Cunoaştem felurite categorii de trusturi cari împovărează viaţa noastră economică, numai trustul teatrelor nu ne aşteptam să contribuie la amărârea unei apreciabile categorii de cetăţeni: actorii.

Pentrucă o nouă plagă s'a ivit la orizontul vieţii culturale, cu repercusiuni dureroase asupra existenţii artiştilor Români şi pentrucă trustiştii sunt majoritatea semiţi, ne vom ocupa curând de această cangrenă.

Atenţie la urnele Basarabiei!

(Urmare din pag. 1-a)

cineva în ţara aceasta, foarte fertilă, e drept, în nenumărate canalii, care să-şi permită inconştienta de a fura voturile naţionaliste ale ţărănimii basarabene. Acceptăm o singură mistificare a urnelor: voturile evreieşti şi comuniste. Dar nu putem crede în furtul sufletului naţional.

Ideologia cuzistă este cea mai zdravănă fortificaţie la hotarul din spre răsărit. Guvernele româneşti, dela război şi până în aceste clipe, n'au făcut nimic pentru Basarabia. Cei doi profitori ai Unirii: Ion Inculeţ şi Pantelimon Halippa, au speculat starea de mizerie de dincolo de Prut, dar n'au realizat nimic pe seama nefericitei noastre provincii moldovenesti. Fortificarea materială militară fiind, de asemenea, încă un deziderat, iar politica desinteresându-se cu desăvârsire de orice preocupări de ridicare locală, ne întrebăm acum, cu o legitimă nedumerire: ce ţine trează, aici, constiinţa românească şi cine dă replica răţoielilor bolsevice de la Tiraspol: cuzismul. A. C. Cuza a zidit aici, din suflet şi din ideal, transele de apărare naţională. Fără ei Basarabia ar putea să fie astăzi o admirabilă cetăţuie comunistă.

Să se fure voturile lui A. C. Cuza? Ar fi o monstruozitate fără precedent, dar ar fi, mai ales, o crimă împotriva neamului şi a istoriei noastre de totdeauna.

Spre deosebire de toate celelalte provincii aflate în robie, Basarabia a stat mai departe decât oricare alta, de Regat. Aşezată lângă un vecin uriaş şi primejdios, trădată de boierimea ei, ca şi de păturile intelectuale ispitite de curentul socialist al subsolurilor revoluţionare, Basarabia a avut o soartă tristă şi se putea socoti pierdută. Caracterul ei national s'a păstrat în această ţărănime tăcută, bănuitoare, dar gata să se la de piept cu moartea pentru sufletul ei. A. C. Cuza i-a oferit un ideal de viaţă şi a reinterat-o în istoria românească.

Ţărănimea basarabeană, învăţată cu ameninţările mortii, nu se va lăsa, cu siguranţă, jefuită de mândria ei. Nu trebuie să se uite că o oarecare influenţă slavonă a transformat putin sensibilitatea basarabeană şi că s'ar putea întâmpla ca dintr'o imprudentă, să izbucnească revoluţia răzbunării. Basarabia a suferit, Basarabia are dreptul la viaţă. Cine se pune deacurmezisul, va face cunoştinţă cu urgia moldovenească.

I. P. Prundeni

DE LA O ZI LA ALTA

TEATRU

OPERA ROMANA: Cavalerul rozelor.

TEATRUL NAŢIONAL: Ion al vădanei.

STUDIO: Naţional: Romantioşii.

REGINA MARIA: Stăpâna din La Paz.

ALHAMBRA: Alhambra Palace.

COMOEDIA: Problemă de rezolvat.

TEATRUL VESEL: Teoria cocoşului.

TEATRUL MODERN: „Noaptea de 13...", comedie poliţistă în 3 acte, matineu şi seara.

VOX: Program de varietăţi (Music-hall).

CINEMA

ARO: Burgtheater şi complectare.

CARLTON: O aventură din Spania.

SCALA: Sub roba roşie.

REGAL: Abuz de încredere cu Danielle Darrieux şi Charlet Vanel şi jurnal.

TRIANON: „Serenada", jurnal şi completare colorată: „In ţara albinelor".

CAPITOL: Prin foc şi sabie, jurnal şi complectare.

FEMINA: Doamna dela etajul II.

A.R.P.A.: Primejdie de moarte, jurnal şi complectare.

ROXY: Prin foc şi sabie, jurnal şi completare.

FORUM: Perlele Coroanei şi Scandal în lumea bună.

OMNIA: Ultimul tren din Madrid si compania Titi Mihăilescu.

DICHIU: Trăim numai odată şi Copii de vânzare.

CITY: Fiul meu d. ministru şi Vinovatul.

CINEMA ELYSEE: „Serenada", jurnal şi complectare colorată „In ţara albinelor".

NISSA (fost „Lido"): Oraşul păcatelor şi Tavernele din San Francisco.

MARCONI: Joshiwara, jurnal şi revistă.

MODEL: Veniţi cu flota şi Prizoniera din junglă.

COTROCENI: Subjugat de tine şi Sherlock Holmes.

FRANKLIN: In serviciul Franţei şi Stan şi Bran electricieni.

DARLY: L-am întâlnit la Paris şi Copilul elefantului.

PACHE: Oameni noui şi Ramona.

TRIUMF: Istoria se scrie noaptea, cu Charles Boyer şi Banii însângeraţi.

ORFEU: „Idila imperială" şi Stan şi Bran şi Testamentul.

MILANO: Romanul unui trişor şi Mâinile lui Orlac.

AIDA: Refugiata din Schanghai şi Pat şi Patachon.

CENTRAL: Căpitanul Ianuarie Aur chinezesc şi Trupa de reviste.

VOLGA (Dorobanţi): S'au întâlnit la Paris şi Oameni după gratii.

SIC: Copii de vânzare şi Dragoste în taxi

DORY: Schanghai subt gloanţe.

RADIO

Vineri, 3 Decembrie 1937

14,10. Ora. Mersul vremii. Bursa. Radio-jurnal.

14,30. Muzică distractivă (discuri).

15. Actualităţi străine; Radiofonice.

18. Ora. Mersul vremii.

18,02 Concert de după amiază. Orch. Vasile Julea (voce: Ion Luican).

19. Actualităţi româneşti, culturale şi ştiinţifice.

19.15 Continuarea concertului.

UNIVERSITATEA RADIO

19,45. Prof. N. I. Herescu.

20.05. Seară de Operă: „Cavalerul rozelor", operă în 3 acte, de Richard Strauss (transmisie dela Opera Română).

Simfonia Alpilor şi revistă.

UNIC: Fraţii Karamasoff, Escapada şi jurnal.

DIANA: Graniţa însângerată şi Circul Veseliei cu Pat şi Patachon.

LILLY: Viena, oraşul viselor şi O crimă pe bord

FLORIDA: Sonata Kreutzer şi Crima d-rului Sertorius.

LIA: Curierul din Londra, Copiii căpitanului Grant şi jurnal.

Conducerea muzicală Alfred Alessandrescu.

In pauza I-a (21,15—21,55): Recital de poezii: Alex. Vlahuţă.

In pauza II-a (22,35—22,55): Radio-jurnal: Sport.

23.55. Jurnal pentru străinătate, în limba franceză şi germană.

RADIO-EXPERIMENTAL

15. Muzică variată.

15,20. Informaţiuni universitare.

15,30. Muzică distractivă.

21,15. Concert dat de soc. corală „Liedertafel" şi orch. Radio.

22,45. Radio-jurnal. Sport.

23. Concert de noapte al orch. I. Giurgea, transmis dela restaurantul „Modern".

23,45. Jurnal pentru străinătate, în limba franceză şi germană.

Sâmbătă, 4 Decembrie 1937

Ora dimineţii (6,30—7,30)

6,30. Deschiderea emisiunii. Gimnastică ritmică. Radio-jurnal. Concert de dimineaţă (discuri). Sfaturi gospodăreşti şi medicale.

7.30. Inchiderea emisiunii.

13. Ora. Culturale. Sport. Cota Dunării.

13,10. Concert de prânz. Muzică variată (discuri).

14,10. Ora. Mersul vremii. Radio-jurnal.

14,25. Muzică distractivă (discuri).

15. Actualităţi străine — radiofonice.

17. Ora străjerilor:

I. „De ziua Unirii Ardealului" scenariu de I. Valerian, executat de Soimii Carpaţilor din Vulturei-Cluj, cond. de I. Chioranu.

II. Stiri străjeresti.

18. Ora. Mersul vremii.

18.02. Prezentări muzicale.

19. Lumea: Palatul din Diocleţian, de prof. Alex. Marcu.

19,15. Concert de muzică italiană (discuri).

UNIVERSITATEA RADIO

19,45. Frumuseţea poeziei homerice, de D. Marmeliuc.

20. Muzică de dans, orch. de dans Radio, dirij. de C. Bobescu.

21. Din viaţa unui fiu de Rege, de maior Theofil Sidorovici.

ARO Burgtheater şi completare

CAPITOL ŞI ROXY
Prin foc şi sabie
jurnal şi complectare

REGAL: Abuz de încredere

FORUM Perlele Coroanei şi Scandal în lumea bună

Omnia Ultimul tren din Madrid

Stiri şcolare

❖ MINISTERUL educaţiei naţionale a trimis tuturor şcoalelor tabela cu salariile cuvenite dela 1 Decembrie, membrilor corpului didactic din învăţământul primar şi secundar de toate categoriile.

Orele suplimentare, până la noui dispoziţiuni, vor fi plătite cu cotele actuale, diferenţa dela 1 Decembrie urmând a fi ordonanţată ulterior.

Deasemenea se va menţine calculul anterior şi pentru plata orelor răslete.

❖ *MINISTERUL educaţiei naţionale a dispus ca învăţătorii, cari trebuiau să ceară rectificarea datei de înaintare la gr. II, înainte de 8 Aprilie 1937 (data promulgării actualei legi a învăţământului primar) să poată face astfel de cereri, pentru ultima oară, până la 31 Ianuarie 1938.*

Peste această dată cererile de rectificare nu vor mai fi luate în consideraţie.

Vor putea face cereri, învăţătorii cari s'au înscris în 1930, sunt definitivi din 1927 şi au reuşit la unul din examenele date în 1932-1934.

❖ *LA ŞCOALA normală de băieţi din Arad, este vacantă catedra de pedagogie.*

Cererile se vor adresa ministerului educaţiei naţionale.

VIAȚA POLITICĂ

Manifestul georgiștilor

Câteva constatări pe marginea luptei deschisă de d. Gh. Brătianu în vederea alegerilor generale

Mărturisim dintr'un început: privim cu simpatie mișcarea politică a d-lui profesor Gh. I. Brătianu, mai ales de când în cursul lunei Martie a declarat, dela tribuna Camerei, că *pe pământul României nu au ce căuta veneticii veniți să exploateze și să acapareze bogățiile noastre strămoșești.*

Vasăzică, șeful partidului liberal-georgist — *care începe să lunece, nu știm dece, pe povârnișul destrămării spre marele nostru regret* — a înțeles semnele vremei și așa cum au făcut și ilustrii săi înaintași, militează cu hotărîre în cadrul comandamentelor actuale convins că realitatea nu poate fi ignorată și țara cu durerele-i sângeroase, trebuie ascultată.

Dacă, însă, d. Gh. Brătianu ar ști să frângă anumite nemulțumiri și ar rămâne pe aceeaș linie pe care a tăiat-o, curajos, la 1930, ar câștiga și mai mult în stima opiniei publice românești.

Și iarăș înscriem aici, că pe d. Gh. Brătianu l-am socotit un om politic cu o mentalitate care nu are puncte de apropiere cu aceia a apologeților desmățului democratic.

Ni l-am închipuit un om de o înaltă factură morală, un om care desfide, în luptele politice de toate zilele, limbajul specific birtașilor.

Că doar nu prin invective și alegațiuni calomnioase se asigură reușita unei grupări într'o luptă electorală.

Iată, însă, că încercăm o amară desiluzie!...

Care ne doare!...

D. Gh. Brătianu se slujește de aceleaș mijloace de luptă ca și milițienii democrației.

Dovadă?

Citiți manifestul lansat către țară. Dela început și până la sfârșit numai vorbe tari, numai invective, cari nu cadrează cu demnitatea unui bărbat de stat de talia profesorului universitar Gh. Brătianu, pentrucă d-sa spune chiar în acest manifest că reprezintă *„sufletul de înnoire, întoarcerea la tradițiile sănătoase"*.

Dar, nu numai atât!

D. Gh. Brătianu, — vai, cum e posibil? — **anunță că partidul georgist** „înaintea altora a înscris pe steaguri dreptul românilor de a fi stăpâni în țara lor".

E posibil?

Noi știm că profesorul A. C. CUZA a formulat, cel dintâiu, acum 50 de ani, aceste deziderate

Și nu ne e greu să probăm!

Ce o fi la mijloc?

Scăpare din vedere?

Uzurpare?

Repetăm: ne doare că tocmai d. Gh. Brătianu se pretează la asemenea lucruri.

...Încă o decepție.

Vimo

Asigurarea ordinei în țară

— O nouă circulară a ministerului de interne —

In cursul zilei de ieri, în dorința de a asigura ordinea în țară, d. R. Franasovici, ministrul internelor, a trimis o circulară tuturor prefecților de județe și organelor administrative în subordine.

Circulara arată, că d. general Gabriel Marinescu, subsecretar de stat la ministerul internelor, având în atribuțiunile sale ordinea publică și siguranța generală, în toate chestiunile în legătură cu acestea și în special cu menținerea ordinei în timpul campaniei electorale și a alegerilor, se vor adresa direct d-sale, care va da toate directivele și îndrumările necesare.

Cavalerismul legionar

„România Creștină" publică următoarea circulară a d-lui Corneliu Codreanu către legionari:

„Am observat în ultima vreme, cu ocazia propagandei electorale, că legionarii au o atitudine curtenitoare deplasată, față de doamne și domnișoare.

Aceasta nu cadrează cu ținuta ostășească a legionarului ci mai mult cu ținuta de salon a FILFIZONULUI crescut la școala codului manierelor elegante.

Acest cod a ieșit dintr'o lume, care neavând ce face își pierdea vremea făcând curte la doamne și domnișoare. Din această lume au ieșit afemeiații zilelor noastre cu formule excesive de politeță, în dosul cărora nu există însă PIC DE RESPECT pentru femeie și pentru mamă.

Legionarul nu poate avea nimic comun cu această lume:

El respectă femeia și mai cu seamă mama.

Este sobru cu orice femeie și nu alunecă pe panta curtuoaziei și a complimentelor neserioase, pe care trebuie să le lase în seama salonarzilor, cu care nu putem avea nici o înrudire.

Un nou cavalerism legionar, de bună cuviință și respect, fără prea multe sărutări de mână și giugiuleli, trebuie să ia locul vechilor cavaleri cari sub perdeaua manierelor elegante au adus societății mai mult rău decât bine".

Corneliu Zelea Codreanu

DE CE NU'NȚELEGI!?

Române, dai un leu pe-o fițuică jidănească, în care nu găsești decât minciună și otravă.

Nu vezi cum își râde jidanul în pumni? Și cu cât dispreț te privește?

Confecționarea cărților de alegător

— Circulara ministerului de justiție —

Ministerul justiției ne trimite următorul comunicat în legătură cu modul cum trebuiesc confecționate cărțile de alegător:

„In ziarul „Dreptatea" cu data de 1 Decembrie 1937, s'a inserat un articol prin care se arată, între altele, că în județul Durostor se eliberează cărți de alegător, tipărite pe foi simple, volante, fără cotor, fără semnătură și fără număr, spre a nu fi controlate.

Ministerul justiției, cerând d-lui președinte al biroului electoral județean Durostor să facă cercetări în această privință, d-sa a raportat că aceste cărți de alegător au fost confecționate și liberate conform articolului 9 din legea administrativă fără să fi depășit cu nimic prevederile legii și fără să se fi tipărit și împărțit clandestin cărți de alegător în județ.

Pentru a se lămuri mai bine această chestiune am dat următoarea circulară d-lor președinți ai biourilor electorale județene din întreaga țară.

Cărțile de alegător vor fi imprimate cu matcă (cotor) care va servi atât ca dovadă de primirea cărții cât și pentru asigurarea controlului.

Vă veți conforma întocmai acestei dispoziții încunoștiințând despre aceasta și pe d-nii judecători dela judecătoriile din circumscripția electorală a acelui județ.

POLITICE

Comemorarea lui Ion Creangă

JOI, 2 Decembrie, s'au împlinit 48 de ani dela trecerea întru cele veșnice a marelui povestitor Ion Creangă.

Manifestul generalilor național-țărăniști

GENERALII din partidul național-țărănesc au adresat un apel, în vederea alegerilor, către foștii ostași, chemându-i la luptă pentru „dărâmarea minciunei și calomniei".

D. Octavian Goga la Lugoj

SAMBATA dimineață pleacă la Lugoj d. Octavian Goga.

Președintele partidului național-creștin va asista la o mare întrunire românească și va face declarații politice.

Solemnitatea național-creștină dela Iași

DUPA efectuarea alegerilor generale, d. profesor A. C. CUZA va presida, la Iași, ședința festivă pentru primirea oficială în partid a d-lui N. N. GANE, fost președinte de secție la Curtea de Apel din Capitala Moldovei.

Alte candidaturi liberale

LIBERALII au mai fixat candidaturi definitive la Constanța, Bihor, Baia, Hotin, Târnava Mică, Dorohoi, Turda, Năsăud, Brașov, Satu Mare, Someș.

Noul prefect de R.-Sărat

MINISTERUL de interne a numit prefect al județului R.-Sărat pe d. Leonida Dumitrescu.

Noul prefect a depus jurământul de credință în fața d-lui subsecretar de stat Radu Portocală.

Consfătuirile șefului liberalilor

IN VEDEREA desfășurării campaniei electorale în Ardeal, d. Dinu Brătianu a avut consfătuiri în cursul zilei de ieri cu d-nii dr. C. Angelescu, Al. Lapedatu, Bebe Brătianu și numeroși șefi de organizații liberale.

„Porunca Vremii" „cal troian"!

(Urmare din pag. I-a)

prof. Șumuleanu nu vede azi în „Porunca Vremii" decât un „CAL TROIAN" strecurat în mișcarea naționalistă; un biet „CAL TROIAN" GAUNOS, CARE VA SERVI DE JOACA, FARA INDOIALA, JIDANILOR ȘI CA OBIECT DE SCARBA ROMANILOR. Așa se repetă istoria dela Troia la București!

Prin urmare, iată cât de ticăloși suntem! Facem jocul lui Izrael. Cine știe ce jidan sau jidoaică, te pomenești, ne-a cumpărat! Fiindcă altfel, d-lor, NU SE EXPLICA DE CE ATACAM PACTUL D-LUI CODREANU, CU PARTIDUL INTERNAȚIONAL JUDEO-ȚARANISTO-COMUNIST AL D LUI MANIU. De vreme ce continui să-i ataci pe țărăniști, după ce-au încheiat pactul, ba să ataci chiar acest pact, nu se poate să nu te fi vândut jidanilor, să nu fii „CAL TROIAN IN MIJLOCUL MIȘCARII NAȚIONALE"!

Am înțeles! Ne plecăm rușinați ochii: „PORUNCA VREMII" e... „CAL TROIAN" al jidanilor în mișcarea naționalistă! Spargeți-ne, Români, capul cu pietre! Suntem trădători!

DR. ILIE RADULESCU

Dela Palatul Regal

COMUNICAT Nr. 91

Mareșalatul Curții Regale face cunoscut următoarele:

In dimineața zilei de 2 Decembrie 1937, ora 11 MAJESTATEA SA REGELE însoțit de MARIA SA MIHAI MARE VOEVOD DE ALBA IULIA a asistat la șoseaua Kiseleff, la solemnitatea depunerii jurământului de credință a elevilor Școalei Pregătitoare de ofițeri, promoția VI-a și la sfințirea Monumentului Infanteriei.

La dejun Majestatea Sa Regele a avut invitată pe Alteța Sa Regală Principesa Elisabeta.

După amiază Majestatea Sa Regele a primit în audiență pe d. comandor H. Clanchy, atașat naval al Marei Britanii.

București, 2 Decembrie 1937.

Listele liberalilor doljeni pentru Cameră și Senat

CRAIOVA, 2. — Cu prilejul întrunirii dela clubul liberal din Craiova a delegației permanente a organizației, s'au fixat următoarele candidaturi:

LA CAMERA: d-nii Em. Tătărescu, N. Iovipale (șeful organizației vaidiste), Ion F. Popescu, I. Pleșea, Florea Călugăru, Petrică Economu și Eracle Iovănescu. Următoarele trei locuri vor fi completate cu un reprezentant al tineretului, altul al învățătorilor și — în sfârșit — ultimul va fi desemnat de centru.

LA SENAT vor candida d-nii: Dem. Popescu-Dolj, Toma Vălăreanu, Iancu Marinescu și Cezar Balaban (din partea „Frontului românesc").

LA CONSILIILE COMUNALE se va prezenta d. Al. Becheresc, din Băilești.

Listele nu prezintă prea mari deosebiri față de cele de acum 4 ani. In afară de reprezentanții „Frontului românesc" ceilalți viitori parlamentari — în majoritatea lor — sunt foști mandatari ai alegătorilor doljeni.

Dealtfel, pentru reușita listelor, guvernamentalii depun o neobosită activitate în județ. Astfel, în ziua de 30 Noembrie liberalii au ținut o întrunire la Băilești, la care a luat parte și d. Em. Tătărescu, șeful organizației din Dolj. D-sa a trecut în revistă realizările conducerii liberale la Dolj în ultimii patru ani, expunând apoi viitoarea „guvernare de reînoire", al cărei program prevede: sporirea prețului produselor agricole, credite ieftine pentru plugari, micșorarea prețurilor articolelor industriale, etc.

Au luat apoi cuvântul d-nii: Ion F. Popescu, Al. B. Iliescu, Becherescu (șeful sectorului Băilești), M. Ganciu și av. Colan.

A urmat apoi un banchet, la care au luat parte peste 300 membri ai organizației.

Ideologii răsuflate

D. profesor N. Iorga publică în „Neamul Românesc" de ieri, subt titlul de mai sus, următoarele:

„Ce bine e că ideologiile răsuflate se vădesc ele singure în toată nimicnicia lor!

„De ani de zile, biata lume neștiutoare și încrezătoare a fost făcută să creadă că pe drumul greu de-asupra acestui pământ de noroiu frământat cu sânge sunt două stele sigure spre care e de-ajuns să privești ca să ajungi la țintă. Și s'au dus vrăjiți, pe calea arătată de dânsele!

„Democrația, de o parte; de alta, fascism...

„Și ajunge să se puie, aici și aiurea, o problemă electorală pentru ca de-odată lumina lor să se stingă.

„A doua zi după ce în Franța zeul dreptății se apără la tribunal contra învinuirii că a primit bani de la un prim ministru care o afirmă cu detalii și după ce se vede că Pozzo de Borgii viitoarei ordine neclintite întrebuințează tainițele și explosibilele bolșevicilor celor mai criminali, se întind la noi în toate părțile, într'o împletiçire haotică de mâni prietenești și cu uluitoare certificate, mâni care până acum își arătau pumnul sau își ascuțiau unghiile.

„E o biruință a oamenilor adevărați asupra falșilor oameni a căror neputință se sprijină pe ideile pe care călăriau.

„S'ar fi crezut că avem a face numai cu don Chișoți; putem vedea astăzi ce valoare au pentru dânșii și Rosinantele lor năzdrăvane".

M. S. REGELE CAROL al II-lea și MARELE VOEVOD MIHAI, asistând la desvelirea monumentului infanteriei

Ce vrea partidul Național-Creștin

Partidul național-creștin a lansat următorul manifest către țară:

Frați Români și creștini,

Iată cuvântul nostru:

Vrem să așezăm la temelia României Noui, legea învățăturii creștine. Vrem ca Biserica noastră strămoșească să fie ridicată la vechiul ei loc de cinste.

D. OCTAVIAN GOGA

Vrem să apărăm prestigiul Coroanei de orice atingere, socotind Regalitatea ca o supremă pavăză a unității noastre naționale.

Vrem ca Românii să fie stăpâni în propria lor țară, în toate ramurile vieții politice, economice și culturale.

Vrem ca armata, justiția, administrația și învățământul public să fie numai în mâinile Românilor. Vrem introducerea proporționalității numerice în sens etnic la toate întreprinderile particulare din România și la înscrierea în institutele superioare de învățământ.

Vrem revizuirea tuturor cetățenilor celor veniți în țară după încheierea tratatului de pace și izgonirea străinilor introduși pe pământul românesc prin fraudă.

Vrem exproprierea la sate și la oraș, ca să smulgem pământul și negoțul românesc din mâinele jidanilor.

Vrem să punem o cumpănă dreaptă între prețul produselor agricole și prețul mărfurilor, prin ștergerea avantajelor date așa-ziselor industrii naționale, stăpânite și exploatate de jidani.

Vrem întărirea gospodăriilor țărănești. Vrem propășirea agriculturii, în calitate și în cantitate. Vrem să câștigăm piețe de desfacere mulțumitoare pentru rodul ogoarelor românești.

Vrem ridicarea sufletească a țărănimii noastre și vrem ca preoții și învățătorii să fie cu adevărat apostolii acestei opere de Renaștere Națională.

Vrem să curmăm starea actuală de șomaj în care se sbate tineretul nostru intelectual, afirmând primatul muncii românești în toate întreprinderile unde străinii sunt astăzi angajați cu precădere.

Vrem să organizăm acțiunea de apărare națională împotriva elementului jidovesc, care prin străvechile lui impulsuri distrugătoare și prin pofta de câștig cu orice preț, înfățișează o primejdie morală și materială de fiecare clipă pentru întărirea Statului nostru Național.

Vrem să lăsăm toate posibilitățile de liberă desvoltare minorităților cari, din prima zi a întemeierii României de azi s'au încadrat în Ideia Statului Național, după cum vom supraveghia de aproape pe aceia, cari fiind infiltrații ale unor neamuri constituite în State Naționale la hotarele României, prezintă în manifestările lor năzuințe revizioniste.

Vrem să asigurăm pe seama muncitorimei românești o retribuție îndestulătoare, ferind-o de erezia luptei de clasă și încorporând-o, cu toate dreptele ei revendicări de existență, în totalitatea națiunii.

Vrem românizarea orașelor României. Vrem colonizarea Românilor în ținuturile amenințate cu înstrăinarea.

Vrem să schimbăm Constituția țării, pentru a face să triumfe pe toată linia stăpânirea politică a Românilor băștinași.

Vrem introducerea pedepsei cu moartea pentru crimă și înaltă trădare.

Vrem îndrumarea sănătoasă a politicei noastre externe, având drept grijă de căpetenie apărarea ființei Statului. Vom așeza strajă puternică la hotare și vom lega prietenie cu toate țările cari recunosc unitatea noastră națională și ne vor ajuta în sforțările noastre de a desăvârși refacerea economică a României. Suntem și vom fi cu toată hotărîrea împotriva oricărei alianțe cu Rusia Sovietică.

Vrem înarmarea cât mai puternică a țării.

Pe acest program am jurat în Sfânta Mitropolie dela Iași, cu mâna pe Evanghelie și precum îl vom ține: Așa să ne ajute Dumnezeu.

A. C. CUZA OCTAVIAN GOGA

Cum se desfășoară campania electorală la Botoșani

Botoșani, 2. — *Campania electorală se desfășoară în condițiuni care nemulțumesc profund partidele politice opoziționiste și în special pe cele naționaliste. Toate ingerințele și șicanele posibile, se îndreaptă împotriva acestora, atât în oraș cât și județ. Mai ales pe cale administrativă, primarii satelor, în majoritatea lor liberali, au toate posibilitățile de a exercita presiuni asupra celor cari au treabă la oficiile lor. Toate manifestele partidelor opoziționiste sunt distruse de către agenții guvernamentali, polițiști și chiar jandarmi.*

D. Dr. HARALAMB VASILIU

NAȚIONAL-CREȘTINII IN PLIN PROGRES

In județul nostru se bucură de o foarte mare popularitate d. dr. HARALAMB VASILIU, șeful organizației național-creștine. Datorită rodniciei și intensei activități a d-sale, s'a înregistrat în alegerile complimentare județene, din vara trecută, când a obținut aproape 20.000 voturi, trimițând în consiliul județean 14 consilieri național-creștini. Pentru a se vedea în ce vertiginoasă ascensiune este curentul național-creștin în județul nostru, este suficient a ne aminti de următoarele date:

In alegerile generale din 1931, sub guvernul Iorga, lista doctorului H. VASILIU a fost aleasă cu 10.300 voturi. In alegerile din 1932, sub guvernul Vaida, aceiaș listă a obținut 11.300 voturi. In 1933 a obținut 4500 voturi, lipsindu-i circa 100 voturi pentru a avea procentul de 11% și a ieși deputat șeful organizației, d. dr. Vasiliu. In 1926 doctorul Vasiliu a fost deasemenea ales deputat în timpul guvernului Averescu și ales cu 9700 voturi. La congresul anual dela Iulie 1926, s'au strâns în jurul doctorului Vasiliu peste 20.000 de săteni, cari au aclamat discursurile ce explicau doctrina național-creștină, reprezentată prin patriarhul naționalismului, prof. A. C. CUZA și poetul OCTAVIAN GOGA.

Organizația național-creștină din jud. Botoșani, speră să trimită în parlament 4 deputați.

D. doctor HARALAMB VASILIU, care s'a dovedit un bun și mare organizator pe tărâmul politicii naționaliste, muncește intens.

Un candidat al dreptății: S. S. preotul Ioan I. Iliuț

La alegerile generale pentru Cameră, ce au loc în ziua de 20 Dec. a. c., candidează în fruntea listei partidului național-creștin din județul Storojineț, Sfinția Sa preotul Ioan I. Iliuț.

Despre acest păstor de vieți și suflete omenești, nimic rău nu se poate spune, *pentrucă în toată viața sa de până acum,* nimic rău — *cu a sa voință* — n'a făcut.

Născându-se, crescând și trăind pe meleagurile pământești ale județului Storojineț, preotul Ioan I. Iliuț, *s'a dăruit pe sine cu trup și suflet* — întru totul, *adică — oamenilor buni și trebuințelor bune din acest județ.*

In timpul stăpânirii împărătești austro-ungare, acest preot, mare la suflet și la fapte, era să fie spânzurat, pentrucă avea curajul ca și sub stăpânirea străină ce era atunci, să lupte pe față pentru dreptatea și izbânda creștinismului, *românismului și naționalismuui.*

Astăzi, Sfinția Sa preotul Ioan I. Iliuț, *luptă în partidul național-creștin, cu mare curățenie sufletească, pentru îndeplinirea idealului sfânt:* „Hristos, Regele, Națiunea, — România a Românilor!"

Pentru aceasta, se cuvine, ca toți alegătorii creștini din județul Storojineț, să-l voteze, și să-l trimită în Parlamentul țării, ca reprezentant al lor, pe acest candidat al dreptății, *care este venerabilul preot* Ioan I. Iliuț.

S. S. Pr. IOAN I. ILIUȚ

V. E. B.

Omule bogat!

Ai palate, moșie, cheltuești zeci de mii de lei lunar, și nu dai 1000 de lei pentru apărarea Altarelor lui Hristos. Nu găsești, în inima ta de piatră, nici urmă de credință, nici pic de simțire, de iubire pentru Dumnezeu.

Dar admițând chiar că nu crezi în singura viață adevărată — în cea veșnică a sufletului tău, pentru a cărui mântuire Hristos S'a răstignit — omule fără inimă, avid numai de avere și de plăcere pământească, nu'ți dai seama că, fără o Biserică tare, bogăția ta va fi spulberată de vântul anarhiei comuniste? Instinctul tău de conservare a averii, nu'ți spune că, pentru a o apăra, trebuie să fereștî țara de a cădea în catastrofa Spaniei? Și că apărare de bolșevism nu este decât sub mantia unei Biserici tari? Atunci?

Români și Romînce! Sprijiniți industria și comerțul românesc

De robia economică în care ne-au încătușat jidanii nu scăpăm decât boicotând magazinele jidovești.

Români și Romînce, nu lăsați sub nici o formă banul vostru în prăvăliile jidovești!

Urmăriți în fiecare zi lista magazinelor pe cari vi le indicăm, pe branșe și nu cumpărați decât dela Români și creștini.

In Capitală cumpărați dela magazinele următoare:

Lista cu magazinele românești

COLONIALE:

VASILE DRAGOMIRESCU	Berzei 93.
FRAȚII T. ALEXANDRESCU	Berzei 36.
S. ȘERBANESCU	Cobâlcescu 58.
G. T. CRISTESCU	Cal. Moșilor 289.
I. P. MARINESCU	Sf-ții Apostoli 39.
CONSUMUL FRANCEZ	Bd. Elisabeta 18.
TOMA DINISCHIOTU	Halelor 3.

PANZARIE, TRICOTAJE:

RADU TEODORESCU	Victoriei 81.
POP & BUNESCU	Bărăției 2.
PANZARIA ROMANEASCA	Șepcari 18.
A. IONESCU	Carol 33.
IMPERIAL	Victoriei 41.
G. A. VOICULESCU	Lipscani 75.

PORȚELANURI:

CARTEA ROMANEASCA	
VIȘAN & STARCIC	b-dul col. M. Ghica 42
MOHAN	Mihai Bravul 15
CONSTANTINESCU	Moșilor 22
TANASESCU	Câmpineanu 1
I. C. MOLDOVEANU	Victoriei 105

INCALȚAMINTE:

ILIE IONESCU	Labirint 111
TUDOR CONSTANTINESCU	Buzești 64
BUSUIOC	Victoriei 100
STANESCU	Bv. Elisabeta 60
GR. ALEXANDRESCU	Ofițuz
NELU MIHAILESCU	Victoriei 42

COAFORI:

IONESCU & NICU	Regală 5
JEAN ȘI MINA	Carol I 47
IONICA	Episcopiei 3
JEAN ȘI MIȚI	11 Iunie 39
MANOLE	Episcopiei 3
POPOVICI LAZAR	Victoriei 88
V. TRAIAN	Brezoianu 11

Azi la A.R.P.A. Premieră
PRIMEJDIE de MOARTE
cu DICK FORAN
jurnal și complectare

ORLIX
GRIPA, GUTURAIUL, LARINGITA, ETC
NU SE IAU DACĂ HIGIENA GUREI, A CĂILOR RESPIRATORII ȘI A EPIDERMEI SE FACE CU ORLIX
LA FARMACII și DROGUERII
DEP. GEN. DROGUERIA NESTOR, București, Lipscani 102

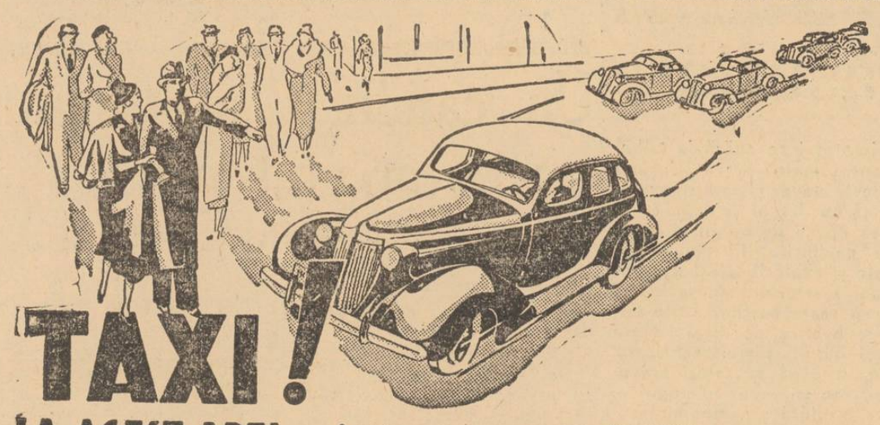
TAXI!
LA ACEST APEL a răspuns mașina cu PORNIREA CEA MAI RAPIDĂ
Benzina OSIN este studiată pentru a asigura pornirea ușoară. Mai ales când motorul e rece.
Această calitate a Benzinei OSIN, se datorește curbei de distilație condiționată în mod științific, astfel încât să asigure un echilibru perfect între diferitele componente, ușoare și grele, iar pe de altă parte, combustiunea în motor să fie absolut complectă.
Intârzierile de demaraj, reprezintă pierderi de timp și de bani, căci uzează acumulatorii, motorul și nervii conducătorului.
Calitățile de ANTIDETONAȚIE, ECONOMIE și PURITATE sunt întrunite în gradul cel mai înalt de
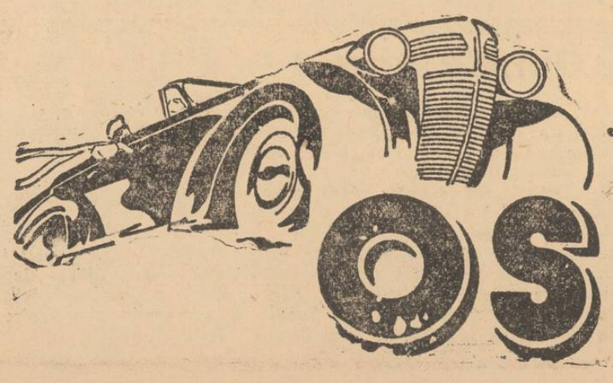
Benzina
OSIN

Un mare pericol național

In Banat, mortalitatea depășește natalitatea!!

Guvernul nu mai poate rămâne indiferent în fața situațiunii

Am atras, cu diferite ocaziuni, atențiunea guvernelor ce mare pericol reprezintă pentru mișcarea populației Banatului, sistemul familiei cu doi copii devenit „modă" în această bogată regiune românească. Și pericolul este cu atât mai grav cu cât această modă de import, adoptată la început numai de minoritari și anume de Sași, a fost imitată și pusă în practică și de Români.

Prima consecință practică a acestui sistem nenorocit este firește, scăderea apreciabilă a natalității în Banat.

In Aprilie 1937, statistica institutului demografic arată că natalitatea în Banat a atins cifra de 17,7% în timp ce în întreaga țară ea reprezintă procentul de 31.0%.

Procentul mortalității

Dar lucrurile iau o întorsătură alarmantă când ne referim la numărul deceselor înregistrate la același interval de timp.

De obiceiu, nu știm prin ce mecanism tainic al naturii numărul născuților se contrabalansează cu numărul celor decedați. In cazul care ne preocupă, lucrurile, din nefericire, se petrec altfel.

Adică, și natalitatea și mortalitatea cresc în proporții importante.

Această situație nu este ca să zicem așa excepțională.

Ea se repetă de câțiva ani de zile, fără ca nimeni să se sesizeze și să hotărască măsuri de îndreptare.

Privind statistica oficială, observăm că in Aprilie a. c. mortalitatea atinge în Banat procentul de 21.9%. O cifră record. Intr'adevăr, în timp ce în întreaga țară (la aceiași dată) mortalitatea atingea 20.1%, în Banat era de 21.9%.

Așadar, în această provincie procentul mortalității depășește (lucru extraordinar!) pe acel al întregii țări.

EXCEDENTUL NATURAL

Făcând diferența între numărul nașterilor și cel al deceselor găsim excedentul natural.

In cazul Banatului, numărul deceselor întrecând numărul nașterilor, nu se poate vorbi de un excedent natural, ci de un deficit

Acest deficit ajungea în Aprilie 1937, la procentul de — 4.2%.

Cum acest proces deficitar are un caracter de consecvență, în câteva decenii se va produce depopularea unei din cele mai bogate regiuni ale țării.

Pentru remedierea acestui mare rău, se impune o acțiune urgentă din partea statului, care să realizeze simultan două lucruri: Să crească natalitatea și să scadă cât mai mult numărul deceselor.

Această mare operă cu caracter național, care nu mai poate întârzia, se poate înfăptui printr'o efectivă încurajare a nașterilor din partea statului (așa cum se face în Italia fascistă de exemplu și chiar în Franța) și prin reorganizarea, pe baze cât mai largi, a medicinii curative și preventive în această parte a țării.

Am dori ca această alarmă a noastră să nu aibe soarta multor campanii sincere ale presei.

Cerem să fim ascultați, pentrucă interesele superioare ale neamului o cer.

I. M.

Dela asociația pensionarilor subofițeri

Primim spre publicare următoarele:

Camarazi pensionari subofițeri din întreaga țară, care au încredințat rentele lor de stat, fie sub formă de gaj, împrumut, sau în orice alte condițiuni și au fost speculați în drepturile lor de către indivizii: POMPILIAN GHEORGHE zis ANGHEL PAUNESCU zis MARIN VASILESCU, CHIRITESCU PETRE, GHEORGHE ANGHELESCU dela asociația generală a subofițerilor pensionari din str. Carol 30, ori scani 7, prin GHEORGHE VRANCEANU zis BRAȘOV, sunt invitați pe această cale a se adresa printr'o reclamație către Tribunalul Ilfov, prin d. IVANESCU MARIN, vicepreședinte al asociației pensionarilor subofițeri din România, cu sediul în calea Griviței nr. 370, care împreună cu d. avocat, șeful contenciosului, va introduce un proces comun contra speculatorilor vinovați, pentru recuperarea drepturilor

Adunarea regionalei sfaturilor negustorești de pe valea Prahovei

Comercianții și industriașii din stațiunile climaterice de pe valea Prahovei, grupați în regionala sfaturilor negustorești, au ținut eri o adunare în sala hotelului „Caraiman" din Bușteni.

Adunarea a fost prezidată de d. Gh. Brăgău, asistat de d. Al. Negulescu Comarnic și I. Vasilescu-Azuga.

S'au luat în discuție diferite probleme de cari depinde normala funcționare a comerțului și industriei în stațiunile climaterice și în special ridicarea prestigiului și afirmarea stațiunilor noastre climaterice și turistice.

D. Costică Popescu, secretarul general al regionalei, a făcut un foarte documentat expozeu asupra luptelor duse de Sfaturile negustorești evidențiind în special realizările obținute pentru ridicarea prestigiului stațiunilor noastre climaterice.

D. Negulescu - Comarnic, arată concurența neloială ce se face comerțului de băuturi de către debitanții producători și spune că această concurență va contribui la desființarea comercianților din stațiunile climaterice, ceiace ar constitui pe lângă o mare nedreptate pentru o numeroasă categorie a celor mai muncitori și producători cetățeni, dar și distrugerea unor importante venituri pentru stat și comună și desființarea categoriei de comercianți meniți să asigure vizitatorului alimentarea.

D. Negulescu consideră necesar intensificarea propagandei și reclamei pentru ca stațiunile noastre să poată fi cunoscute și în acest scop propune editarea de broșuri și chiar un ziar zilnic care să îmbrățișeze numai problemele stațiunilor climaterice, balneare și sportive.

D. I. Vasilescu-Azuga, spune că până când problema combustibilului se va rezolva prin prelungirea conductei de gaze, este necesar a se asigura populației lemnele necesare și în atingerea acestui scop trebuie să se intervină către direcțiunea C. F. R. pentru a reduce cu 50% tariful de transport pentru lemnele necesare stațiunilor de pe Valea Prahovei.

După ce mai iau cuvântul și alți fruntași ai comerțului, d. Gh. Brăgău, președintele Sfaturilor negustorești de pe Valea Prahovei, rezumă cele discutate și spune că biroul asociației va întocmi memorii asupra tuturor problemelor și delegația le va prezenta celor în drept la București azi, Vineri, 3 Noembrie a. c.

Incasările statului pe Noembrie

Incasările statului pe luna Noembrie a. c. sunt de 1.915 milioane lei la bugetul ordinar, 410 milioane lei din redevența C. A. M., 115 milioane lei din redevențele regiilor autonome, 100 milioane lei din diverse.

Străini respinși de ministerul muncii

Ministerul muncii, în urma avizului comisiunii migrațiunilor, în ședința din 30 Noembrie a.c., a respins cererile de prelungire a termenului de ședere în țară a următorilor supuși străini:

Klosca Emeric, supus ungur, din București; Max Uhlemann, supus german, din Cernăuți; Frederich Marky, supus elvețian, din București; Mordco Max Cabanski, supus francez din București; George Fabiani, supus italian, din Constanța; Hartmann Ferenca, supus maghiar, din Cluj; Sigmund Krajczycki, supus polon, din București; Ilitch K. Stoian, supus iugoslav, din București; Nuhi Osseinovici, supus iugoslav, din București.

Diverse

Avându se în vedere, că legea lichidării impozitelor arierate nu prevede printre excepții și delictele silvice, direcția bugetului și a contabilității generale a statului a făcut propunerea ca și aceste amenzi, care erau plătite până acum în numerar, să fie achitate cu bonuri de impozite și titluri tranșa B., ca și impozitele arierate.

Ministerul finanțelor a aprobat această propunere și va trimite zilele acestea administrațiilor financiare de încasări și plăți un ordin circular în acest sens.

*

PANZELE de bumbac ceruite. prevăzute la art. 580 din tarif, la vămi vor fi considerate din punctul de vedere al percepерii taxelor de consumație și pentru a nu li se mai face analiza, ca având peste 50% bumbac. Dar vor fi taxate cu o pătrime din taxa de consumație prevăzută de lege la țesătura respectivă, ca și în cazul țesăturilor de bumbac cauciucate.

*

Ministerul finanțelor, prin direcțiunea mișcării fondurilor, a luat toate măsurile pentru a asigura disponibilul necesar plății salariilor pe luna Decembrie 1937, în toată țara, începând dela 16 Decembrie a. c. In mod excepțional și pentru a evita întârzieri, acreditarea va începe cu provincia și va sfârși cu Capitala.

Directorii de contabilitate ai tuturor departamentelor, convocați de ministerul finanțelor, au primit instrucțiuni pentru ca statele să fie întocmite cu salariile sporite conform decretului-lege din 30 Noembrie a. c., iar tablourile de acreditive să parvină direcțiunii mișcării fondurilor până la 14 Decembrie cel mai târziu.

*

Comitetele unite ale asociației generale federative a inginerilor și technicienilor cadastrali „A. F. I. C." a ținut obișnuita ședință săptămânală.

D. președinte inginer D. I. CIURILEANU salută renumirea în fruntea departamentului a d-lui ministru profesor GH. IONESCU SISESTI, un desăvârșit technician și cunoscător al tuturor problemelor ce preocupă astăzi departamentul respectiv.

D. inginer GH. AGAPIE face o expunere a programului de viitor stabilindu-se a se forma o delegație care să se prezinte d-lui ministru al agriculturii și domeniilor în scopul de a-i expune dezideratele corpului cadastral.

Technica Generală. Inginer Gheorghe Crețu
București, str. Regală 16-18 Telefon 3.25-04
Intreprinderi mecanice, electrice, sanitare și de încălzire centrale, Radio depozit de mașini și materiale electrice
Cu prețuri convenabile

VIZITAȚI! CROITORIA ROMÂNEASCĂ CIVILĂ ȘI MILITARĂ
I. OLTEANU
B-dul Elisabeta No. 10, et. I, BUCUREȘTI, I
Telefon 5. 3. 74

Cea mai mare locomotivă pentru C. F. R. construită în țară

Aleargă cu 120 km. pe oră și nu-și reînoește încărcătura de apă și combustibil la 400 km.

Inainte de războiu, cu sacrificii desigur, căile ferate ungare (M. A. V.) aveau un parc de locomotive construite în fosta Ungarie folosindu-se de toată bogăția Banatului și Ardealului Rominesc. După războiu, toată această industrie a cărbunelui, fierului și oțelului trecând în stăpânirea statului român, ar fi fost firesc să se continue fabricarea materialului de tracțiune și vagoanelor pentru căile ferate române.

Ani dearândul ne-am mulțumit însă să ne rezumăm la executarea în țară a reparațiunilor — unele mai costisitoare decât ar fi fost vorba de construcții noui. Chiar azi se fac reparațiuni în țară, mai costisitoare decât construcțiile integrale.

Abia de câțiva ani, Regia Autonomă C. F. R., a înțeles să se țină în ritm cu vremea în ce privește progresele tehnice în materie de cale ferată comandând în țară nu numai reparațiuni, dar și construcții noui între cari și tipuri de locomotive de mare putere.

Cea dintâi locomotivă de mare putere a și fost prezentată membrilor consiliului de administrație hotărându-se imediata ei utilizare pentru remorcarea trenurilor rapide și accelerate pe liniile de șes cu rampe până la 10 la mie unde va înlocui locomotivele „Pacific" având o putere de remorcare mai mare decât acestea.

Având 4 osii cuplate, locomotiva seria 142.000, este una din cele mai mari din Europa. In greutate, cu tender cu tot, de 195 tone, locomotiva are o aderență de 76 tone, cu suprafața totală de încălzire de 364 m. p., făcând o presiune de 15 atmosfere pentru a produce o putere de 3000 h. p. Această putere a dat la probele pentru recepție o viteză de 120 klm. pe oră în cele mai bune condițiuni de rulare.

Locomotiva — cea mai mare din parcul nostru rulant — e înzestrată cu ultimele perfecțiuni tehnice între cari un dispozitiv pentru dirijarea fumului ceiace ferește călătorul de una din neplăcerile de până acum — aceia de a înghiți și a primi în ochi acest produs al combustiunii.

Tenderul și rezervoarele de combustibil fac posibilă, prin capacitatea lor, remorcarea trenurilor fără alimentare pe parcursuri de circa 400 klm. ceiace ar face utilizarea a două locomotive pe parcursul București-Oradea și una singură pentru București-Iași, București-Teiuș, sau București-Herculane.

Ședința delegației economice

— Nu se vor lua măsuri în contra scumpirii zahărului? —

Delegația economică a guvernului s'a întrunit eri la ministerul industriei și comerțului, sub președinția d-lui ministru Bujoiu.

S'a reexaminat problema prețului sfeclei de zahăr și scumpirea zahărului.

Nu s'a ajuns la nici o concluzie, deși de fapt zahărul s'a scumpit cu 3 lei la kgr.

Delegația economică a hotărît apoi să se prelungească pe cinci ani aplicarea legii pentru protecția industriei naționale, dacă între timp nu se va putea întocmi un nou proect de lege.

S'a hotărât deasemeni în vederea alegerilor, să se distribuie porumb regiunilor bântuite de secetă.

La sfârșitul ședinței s'a dat următorul:

COMUNICAT

„Delegația economică a guvernului s'a întrunit azi la ministerul industriei și comerțului, sub președinția d-lui ing. I. Bujoiu, ministrul industriei și comerțului.

S'a hotărât a se redacta un decret-lege prin care să se prelungească termenul de 31 Decembrie 1937 când expiră avantajiile legii pentru incurajarea industriei naționale pentru unele categorii de industrii.

S'a luat cunoștință de stadiul tratativelor comerciale ce se duc cu Germania și Turcia.

S'au rezolvat apoi o serie de cestiuni curente".

Adunarea „Falangei creștine a muncii românești"

Cu ocazia împlinirii unui an de existență, organizația muncitorească *„Falanga creștină a muncii românești"* a ținut o adunare la sediul ei.

D. I. MATEESCU-MATEI, președintele organizației arată realizările dintr'un an ale Falangei și datoria de a lupta mai departe. Nevoia pe care o simte muncitorimea română-creștină în strângerea rândurilor — acum când naționalismul a ajuns obiect de speculă electorală — este imperios cerută de existența însăși a acestora. Suntem singura mișcare profesională, curat românească, unde nu se face nici un fel de politică de partid. Falanga noastră înțelege să lupte pentru *legiferarea protecției muncitorimii autohtone*, indiferent de profesie și clasă socială; dar aceasta nu se poate înfăptui decât cu eliminarea nu numai a evreilor, ci a tuturor streinilor care sunt prea mulți și dețin toate posturile peste tot.

Recunoaștem cu toții că cel mai mare pericol pentru neam și pentru Universul creștin, sunt jidovii, dar interesul nostru național ne dictează să dăm întâetatea fiilor neamului românesc și să realizăm înstărirea muncitorimii noastre, aceasta constituind baza de susținere a Statului și a granițelor țării.

Pentru aceste mari fapte ne trebue români și *oameni cu caracter la conducere.* „Falanga C. M. R." adresează celor ce și-au deschis drumul în viață cu lozinca: România a Românilor, a valahilor, a naționalilor, a autohtonilor, etc., un disperat strigăt de *S. O. S. Dregători de țară și slujitori de Tron, salvați neamul muncitor creștin dela pieire!*

D. V. MARGEANU, spune că singura nădejde a profesioniștilor liberi și a muncitorilor manuali, a rămas salvarea prin ei înșiși. Organizația noastră, care a început cu ruperea barierelor de clasă, are datoria de a întinde pe tot cuprinsul țării antenele în care să prindă tot ce este *muncă și caracter.*

După ce vorbesc d-nii C. GRUIA, MIRCEA I. MATEESCU, și NICODIM ION MATEI, secretarul general al Falangei, se citește telegramele și adeziunile din provincie: Lugoj, Chișinău, Mediaș, Craiova și Iași.

Vorbesc apoi d-nii. Apostol Ion, Poenaru, Popescu-Dobroșești, Onic I., Pârvu Gh., Neguț I., Gheorghiu N. etc., — cu. toții arătând și susținând nevoile muncitorimii de origină românească, D. I. *Mateescu-Matei*, invită asistența la Biserica Răsvan, asistând la la o slujbă pentru organizație, iar seara la o masă camaraderească de înfrățire.

UN REZULTAT REPEDE și DURABIL
REUMATISM
O nouă descoperire
Posed un simplu însă minunat remediu contra Reumatismului, Nevritei și maladiilor aciditații.
Nu este vorba nici de o drogă nici de un medicament, ci de o plantă numită HERVEA.
Cu mica sa foaie se face o băutură, ce se prepară și se bea ca ceaiul obișnuit. Nici o plictiseală, nici o greutate. Ii oreparați acasă; ușurarea se resimte imediat și devine din zi în zi mai evidentă.
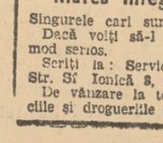
Sute de persoane din toate clasele societății au obținut dela acest remediu o ameliorare durabilă și mi-au trimis scrisori lăudând această minunată mică plantă.
Luați o ceașcă de HERVEA în fiecare dimineață și vă veți simți o altă ființă. Motivul este că ea elimină otrăvurile produse de către acidul uric și previne noui îngrămădiri de alte depozite acide în organism.
Trimiteți pur și simplu numele Dv. și adresa exactă și veți primi prin poștă în mod gratuit o cantitate suficientă pentru o încercare. Daca simțiți o ameliorare vi se va trimite o nouă cantitate cu preț modest. Pot spune după experiența mea personală, că produsul este extrem de eficace contra reumatismului și maladiilor conexe și ceace el a făcut pentru mine în câteva săptămâni, trebue să facă și pentru Dv.

REFUZAȚI CONTRAFACERILE
In interesul consumetorilor ceaiului Hervea, rugăm a refuza orice ambalaj care nu poartă numele:
HERVEA
Marcă înregistrată
Singurele cari sunt veritabile
Dacă voiți să-l încercați în mod serios,
Scriți la: Serviciul Hervea, Str. Sf. Ionică 8, București.
De vânzare la toate farmaciile și drogueriile din țara.

Pe urmele Iudei

Presa jidovească din Basarabia
este susţinută de un imbecil

Chişinău, 2. — *In satul d-sale natal la Rezeni, d. Inculeţ a contribuit şi d-sa să se ridice zidurile unui cămin cultural pe care i s'a înscris numele. Toi prin situaţia ce o deţine a stăruit şi, în acelaş sat, s'a construit o baie, un dispensar, o gospodărie comunală şi o uzină electrică.*

La solemnitatea sfinţirii acestor lucrări edilitare d-sa a ţinut să accentuieze din nou că până la vârsta de 9 ani n'a ştiut ruseşte. Alţii i-au pus cartea rusească în mână pentrucă, părinţii săi nu ştiau deasemeni ruseşte. In inima sa, de mic copil, i s'a sădit dorinţa ca moldovenii din Basarabia să aibe şcoală românească accentuând că ei, toţi copiii din generaţia sa ştiau că sunt români.

De sigur că este un adevăr. Aşa este. O mai spune şi marele luptător naţionalist Ion Pelivan născut deasemeni la Rezeni în jud. Lăpuşna.

Dacă d. Inculeţ ar îndrăzni să spună altfel, l'ar alunga satul. Dar d. Inculeţ una spune şi alta face.

D. Inculeţ protejează aici în Basarabia 7 cotidiane ruseşti scrise de jidani.

D. Inculeţ protejează la Bucureşti pe iudeo-armeanul SERGIU GAZIEFF care tipăreşte ziarul „NAŞA RECI" pentru Basarabia aceasta de moldoveni cari nu ştiu ruseşte şi armeanul GAZIEFF, născut cine ştie prin ce meleaguri din fosta Rusie, se spune că prin Georgia, nu este nici cel puţin cetăţean român. Actele de cetăţenie şi le-a procurat pe căi piezişe prin Cetatea Albă, acte contestate de atâtea ori chiar şi în Parlament.

De ce nu se întreabă d. Inculeţ aşa cum se întreabă toată lumea : pentru cine tipăresc jidanii de aici si iudeo-armeanul dela Bucureşti, atâtea ziare ruseşti ?

D. Ion Inculeţ ştie ca şi noi toţi că aceste ziare rusifică deabea acum Basarabia românească, rusificare încercată de ruşi dar nereuşită, pentrucă moldovenii au opus rezistenţă.

Ziarele acestea ruseşti scrise de jidani pătrund acum şi în satul d-sale răzăşesc unde nu s'a auzit o vorbă rusească altă dată.

ÎL TOLEREAZĂ, DAR ÎL TRADEAZA

D. Ion Inculeţ, prin stăruinţa d-sale, tolerează această presă iudeo-comunistă să împrăştie aici în Basarabia românească scris rusesc şi pus la dispoziţia Internaţionalei a III-a, în schimb, jidanii din fruntea acestei prese, îl trădează. La Rezeni, Duminică chiar d. Inculeţ s'a întrebat mirat:

„Unde sunt reprezentanţii presei ruseşti?"

Intru târziu i s'a comunicat că reprezentanţii presei ruseşti (de ce nu jidăneşti? N. R.) sunt solidari cu jidanii demisionaţi din partidul liberal.

Fruntea d-lui Inculeţ care ţine să nu se încreţească nici odată, de data aceasta s'a încreţit.

Adică d. Inculeţ nu ştia până acum că această presă n'are nici o literă, nici un rând pentru înfăptuirile româneşti?

D. Inculeţ nu ştie că jidanii dela această presă, dacă le-ar sta în putinţă ar dărâma toate şcoalele româneşti şi căminele culturale unde se învată limba românească?

Dar d. Inculeţ până acum a crezut că păstrând presa iudeo-comunistă va avea şi voturile în alegeri.

Jidanii însă nu-i sunt recunoscători. Jidanii continuă să trădeze ori câte le-ar tolera d. Ion Inculeţ şi i-au trădat.

Nici cetăţeanul român de ultima oră SERGIU GAZIEFF nu şi-a trimis reprezentantul la Rezeni, deşi acest armean candidează pe lista liberală la Senat, la Cetatea Albă.

Da, SERGIU GAZIEFF, cel căruia i se contestă şi azi cetăţenia română, cand'deazâ pe lista liberală pentru Senat.

Şi cand\'ează tocmai în judetul în care şi-a procurat acte de cetăţenie falsă. SERGIU GAZIEFF nu este născut în jud. Cetatea Albă, aşa cum îl arată actele false; o susţinem răspicat şi vom face dovada.

Sergiu Gazieff, armeanul iudaic care răspândeşte cu nemiluita scrisul rusesc în Basarabia ca şi ceilalţi jidani din fruntea celorlalte 7 ziare ruseşti din Chişinău, nu este născut în Basarabia şi nici n'a fost aici la 1918 când s'a votat Unirea.

Pe această temă în trecutul Parlament s'a încercat de nenumărate ori interpelări care au fost amânate mereu şi notrecute în ordinea de zi, iar ziarul „Universul" acun. doi ani a dovedit că actele de cetăţenie română ale lui Sergiu Gazieff sunt false.

Atunci cum se potrivesc cele susţinute de d. Inculeţ în satul său natal cu cele ce se petrec aici în Basarabia?

Gangsterii pavajelor

Cum a pătruns la Primăria Capitalei
gangsterul no. 1: Aladar Zellinger

Concesionarul strandului Kiseleff capturează dintr'o dată, prin bună învoială, o lucrare de 37 milioane lei.

E un obiceiu să se spună că civilizarea Capitalei a început după războiul pentru întregirea neamului. Fără îndoială că, lucrările edilitare, — paralel cu campania de construcţii — au început într'un ritm mai accelerat odată cu preluarea gospodăriei municipale de către d. dr. I. Costinescu. Lucrările pentru apă şi electricitate au fost puse la punct sub primariatul d-sale. De altfel d. dr. I. Costinescu avea un program după care lucrările pentru pavajele definitive trebuiau să urmeze celor edilitare subterane.

SOCIETAŢI JIDOVEŞTI CU NUME ROMANEŞTI

După d. dr. I. Costinescu, ceilalţi primari au fost asaltaţi de fel de fel de societăţi cu nume sonore româneşti — mai toate conduse de jidani, iar bieţii antreprenori români abia îndrăsneau să se strecoare pentruca, după ce jidanul lua partea leului, românul să stea pe lângă el cu căciula'n mână pentru o fărâmă din ce mai rămânea.

S'au pavat astfel, s'au depavat şi s'au repavat chilometri întregi de stradă întru gloria primarilor următori. S'a depavat, reparat şi pavat din nou cu asfalt pe beton sau beton armat, cu deosebire pentru executarea unor lucrări definitive şi deci foarte costisitoare. Din acestea nici pe o întreagă porţiune de 500 metri n'a rămas pavajul definitiv, el fiind spart în fiecare an şi câteodată în fiecare lună pentru lucrările uzinelor comunale ale societăţii de gaz şi electricitate şi ale societăţii de telefoane. Aşa se face că azi, străzile Capitalei par nişte valuri accentuate în fiecare vară din cauza compoziţiei parafinoase a asfaltului.

SECRETUL PAVAJELOR

In loc să se facă pavaje de granit şi andezit, piatră din belşug, slavă Domnului, pavaje, cari se pretează la orice reparaţii—pe străzile Capitalei curg mereu râuri de asfalt prost, căci numai asfalt vor să procure societăţile jidoveşti conduse de gangsterii pavajelor: Aladar Zellinger, Zoltan Davidovici, Jaques Walter şi toată banda care înfiinţase pe vremea primariatului d-lui Dem. I. Dobrescu aşa zisul „Grup al întreprinderilor de pavaj", despre care vom vorbi în cursul anchetei ce întreprindem azi.

urmând să servească în primul rând strandului—iar suma, 13.050.000 lei trebuia vărsată la casieria comunală.

Primăria urma apoi să dea lucrarea prin licitaţie publică.

HOŢIE PRIN... BUNA INVOIALA

Totuşi, lucrarea s'a executat prin bună învoială de soc. „Muntenia" deşi această întreprindere nu executase astfel de lucrări şi a cărei incapacitate tehnică a fost constatată în rapoarte oficiale.

Directiunea căilor de comunicaţie n'a întocmit pentru această lucrare nici un caet de sarcini — spune raportul oficial — multumindu-se cu studiul soc. „Muntenia". A recomandat însă cu aceiaşi grabă şi oferta pentru 29.000.000 lei, cum o recomandase şi pe cea cu 18.375.000 la o lună diferenţă.

Cât despre costul total al acestei lucrări — aşa cum se constată dintr'un raport înaintat ministerului de interne — el s'a urcat, până la terminare, la... 37.324.746 lei.

„Naste prezumţia destul de puternică — spune alt raport — că totul a fost dinainte plăsmuit pentru a se evita o licitaţie publică în vederea realizării unor câştiguri ascunse pe seama municipiului".

ALADAR ZELLINGER

Cu societatea „Muntenia" şi-a făcut intrarea la primăria Capitalei „inevitabilul domn Aladar Zellinger" — spune raportul oficial — tot atât de inevitabil la „Bazaltin" şi tot atât de indispensabil azi la „Rutiera Română", noua denumire a „Bazaltin"-ului.

Aşa şi-a făcut intrarea.

Vom vedea cum a continuat, s'a menţinut şi a stăpânit lucrările de pavaj împreună cu ceilalţi gangsteri Zoltan Davidovici, Jacques Walter şi alţii — societăţile „Drumco", „Via" şi altele.

— D —

Jidovul cere şi primăria plăteşte

Este interesant pentru a arăta încă odată cum ştiu să se înfigă întreprinderile jidoveşti de tot felul, este interesant să arătăm cum au pătruns, cum au evoluat şi cum au reuşit să aibă azi quasi monopolul executării pavajelor pe aproape întreg cuprinsul Capitalei.

Iată, deci, când şi cum a apărut pe piaţa pavajelor d. Aladar Zellinger, când mai ieri un părlit cu pantaloni rupţi în spate şi azi : mare-industriaş.

In 1929, societatea „Muntenia", concesionara strandului Kiseleff, a cerut şi i s'a aprobat, la 9 Iulie, executarea lucrărilor de pavaj pe bulevardul Mărăşeşti în valoare de lei 18.375.000, la care numita societate se obliga să contribue cu 45 la sută deci cu 8.268.750 rămânând ca primăria să plătească restul de 10.106.250 lei.

Peste o lună, la 9 August, primăria revine asupra deciziunii şi aprobă o nouă ofertă deviz, a Soc. „Muntenia" care, pentru aceiaşi lucrare, se sue la 29.000.000 inclusiv 1.087.000 neprevăzute.

Din dosarul respectiv — la o ancheiă a ministerului de interne — au dispărut atât procesul verbal cu prima ofertă cât şi cel cu a doua ofertă!

Din suma de 29.000.000, societatea „Muntenia" urma să contribue deasemeni cu 45 la sută — artera

Jidanii dela industria de mobile
„Maramureş", la Parchet

Am anunţat într'un număr trecut că jidanii dela industria de mobile „Maramureş", vor fi reclamaţi Parchetului, pentru faptul că au înşelat câţiva clienţi, cărora le-au vândut mobile lucrate în aşa fel ca să nu se observe că materialul lemnos din care sunt făcute, este crăpat.

Intr'adevăr, suntem informaţi că zilele acestea s'a depus la Parchet o reclamaţie în acest sens şi că în curând va fi urmată şi de altele.

Dat fiind că jidanii dela industria de mobile „Maramureş" de pe calea Victoriei, în afară de faptul că induc în eroare pe clienţii români, spunându-le că această întreprindere este pur românească, îi şi înşeală hoţeşte, facem din nou cunoscut celorlalte victime ale banditilor în chestiune, că le stăm la dispoziţie pentru a le da tot concursul necesar în acţiunea pornită pentru sancţionarea jidanilor.

Totodată întrebăm ministerul cooperaţiei: ce legături există între întreprinderea jidănească „Maramureş" de pe calea Victoriei 139 şi cooperativa forestieră cu acelaş nume?

PALATUL JUSTIŢIEI

WEXLER-VERA

Am arătat la timp că d. judecător Mitulescu, titularul cabinetului IV instrucţie, a fixat Joia zi de.... audienţă pentru Moritz Wexler-Puiu Vera, jidanul falsificator de permise de şedere în ţară a străinilor. Şi cu toată strădania d-sale de a termina cât mai repede cercetările în această afacere care ţine prea de mult timp şi în care urmează a fi implicaţi încă alţi vinovaţi cari trebuiesc şi credem că vor fi arestaţi, din cauza puţinului sprijin care i se dă, de cei în drept — ministerul muncii — sau mai bine zis din cauză că nu i se dă nici un sprijin, d-sa luptă din răsputeri, cu mijloacele pe care le poate avea, ca să lămurească această afacere şi o va lămuri. Căci perseverenţa d-sale, cu aduceri săptămânale la cabinet, cu audieri de martori şi cu cercetări de acte, nu poate să nu fie încununată de succes. Iar stavilele ce se pun în calea dreptăţii se vor spulbera, în dosul lor apărând toţi vinovaţii în convoi spre Văcăreştii primitori de excroci şi falsificatori.

Tot ieri, împlinindu-se o lună de la infirmarea mandatului jidănesc, mandat reconfirmat prin admiterea apelului făcut de Parchet, la camera de punere sub acuzare, Wexler a apărut şi în faţa Tribunalului Ilfov secţia IV-a c. c. spre a i se reconfirma mandatul.

Şi Tribunalul, în completul d-lor Broşteanu, preşedinte, Manolescu, judecător şi Volvoreanu, procuror, în urma pledoariei d-lui av. Valjean a infirmat, pentru a doua oară, mandatul emis împotriva lui Moritz Puiu.

UN TAMPLAR DIN INTAMPLARE

D. procuror Vasilescu Bucium a dat rechizitoriu de trimitere în judecată a lui I. I. Alcher tâmplar din str. Intrarea Polonă nr. 6, care şi-a însuşit materialul şi banii pentru material încredinţaţi de reclamanţii Elena şi ing. C. Păiş din str. Stupinei nr. 7, făcându-se vinovat de abuz de încredere.

PENTRU ABANDON

Tribunalul Ilfov secţia IV-a c. c. s'a pronunţat ieri într'un proces care, se pare, că este primul în această materie după punerea în aplicare a noului cod penal. Nicolae Dumitru, comerciant din str. Dristorului nr. 19, dorind a fi liber şi a huzura cu alte femei şi-a părăsit soţia şi două fetiţe de fragedă vârstă lăsându-le muritoare de foame.

Tribunalul, făcând aplicaţia art. 454 din noul cod penal a condamnat pe soţul incorect şi pe tatăl nesimţitor, la 6 luni închisoare corecţională şi 40.000 lei daune.

EXCROCHERIE

D. judecător Stănescu, titularul cabinetului VII instrucţie, a emis mandat de arestare împotriva lui Gh. Velescu, din str. Crăiţelor 7, care în complicitate cu Gh. Năstase din com. Bolintinul din Vale, a reuşit să înşele „Moara Herdan" cu peste 500.000 lei.

Manevre jidoveşti în jud. Trei Scaune

COVASNA, 2. — In loc ca în aceste regiuni secuizate, să fie protejate, la ocuparea posturilor, elementele româneşti bine pregătite, constatăm cu durere că elementul minoritar are întâietate, cu toate că în capul administraţiei comunei Covasna se găseşte un român.

Prin adresa nr. 3388/937, primăria comunei Covasna deschide concurs pentru ocuparea unui post de impiegat la biroul stării civile, publicare inserată în buletinul oficial al jud. Trei Scaune, cu nr. 40 din 13 Noembrie 1937.

Pentru ocuparea acestui post au fost înaintate primăriei comunei Covasna trei cereri cu actele în regulă din partea a trei candidaţi dintre cari doi români şi o unguroaică.

Primului, ZAGREANU AUREL, român, orfan de război, absolvent al şcoalei de arte şi meserii, 6 clase de liceu şi cu certificat de practică administrativă, i s'au respins actele fără motive juste.

La al doilea candidat, MITI NEGUŢ, învăţătoare şi orfană de război, cererea i-a fost respinsă fără motiv.

Celui de al treilea candidat, PETER ILUS, de naţionalitate maghiară, origină maghiară, cu o pregătire mai puţină decât cellalţi candidaţi, având numai 4 clase liceale maghiare, i s'a satisfăcut cererea prin Decizia nr. 3457 din 1 Noembrie 1937.

Numire făcută abuziv, deoarece susnumita impiegată, a ridicat salariul din bugetul comunei Covasna încă dela 1 Noembrie a. c., fără ca să se prezinte nici până în prezent la post.

Ne întrebăm dacă, cu ocazia numirii, d. primar C. TANASESCU s'a achitat constiincios de atribuţiunile art. 61, al. 3, lit a, din legea administrativă, prin care se prevede că este singurul competinte de a numi funcţionari comunali şi nicidecum prin prefectura jud. Trei Scaune la intervenţia unui jidan, directorul societăţii anonime „ARDELEANA" din Covasna, cu numele de DESIDERIU GABOR, care după cum se vede are mai multă întâietate decât noi Românii.

Ce are de spus d. ministru de interne?

A'tă intreprindere jidovească la Iaşi

IAŞI, 1. — Nu de mult arătam în paginile ziarului nostru jalea comerţului şi industriei ieşene, toate consiliile de administraţie ghiftuite cu iufti şi toate instituţiile comerciale îmbuibate cu târtani la conducere.

Iată înregistăm acum o nouă îndutsrie la Iaşi, înscrisă zilele trecute la tribunalul comercial cu capital de un milion lei. Prezentăm componenţii societăţii: I. FLISS, SOLOMON BRAUNER, I. COIFMAN, H. MIRANSCHI, IONAŞ FRUHLING şi IOSEF COIFMAN.

Perciunaţii au botezat afacerea cu numele de „SOCIETATEA ANONIMĂ ROMÂNĂ UNIVERSALĂ", având ca scop albirea, vopsirea, apretura si finisajul produselor textile, cu sediul în str. Sf. Lazăr 35.

Nu pricepem de ce harhării au botezat această societate anonimă „ROMÂNĂ", când corect şi cinstit pute asă-i spună „SADEA CUŞER UNIVERSALĂ"?

Desigur că jidanii, ca să se conformeze legii pentru proteguirea muncii naţionale, vor primi şi muncitori creştini, punându-i la cele mai umile şi mai grele munc.

Muncitorii români şi creştini au datoria să ocolească întreprinderile jidoveşti, iar dacă nevoile îi obligă să accepte a lucra, trebuie să impună jidovilor respectarea orelor de muncă şi o salarizare raţională, nu pentru un codru de pâine să-şi mănânce sănătatea.

ROMANI şi ROMANCE, pentru ziua de mâine a copiilor voştri, spargeţi piatra din inima voastră şi daţi pentru slava lui Hristos, dacă nu vreţi să ajungem în tragedia Spaniei.

Ţara şi „Porunca Vremii"

Continuăm a publica numele bunilor români, cari au răspuns apelului nostru pentru Iv.000 de abonamente şi cărora le multumim căldurcs.

Sold precedent Lei	**3.534.553**	Coc. Octavian, Arad	200
Mihail Gârneţ, învăţător, Cahul	100	Const... Goia, învăţător, Turda	150
Ioan M. Cioricu, pensionar, Neamţ	200	Efimia Savu, Arad	100
Adam Pasam, inginer Loco	130	Liviu Pop, Loco	200
Mihail Demetru, profesor Loco	400	Fabr. postav W. Scherg, Braşov	1.000
Băncilă, profesor, Brăila	200	Gh. Babin, protoereu, Cet. Albă	150
Ilie Nichita, comerciant, C.-Lung, Bucov.	75	Gh. Iosub, Baia	150
Nicu Simion, Prahova	800	Petre C. Diaconu, Vâlcea	200
Gheorghe Turcu, Tutova	50	Marin P. Tănăsescu, Teleorman	100
Ilarie Racoţă, dir. şcolar T. Mare	150	Petre Răţoi, Ilfov	100
Stăniloiu Constantin, T. Tororţal	150	Vasilescu Şerban, Ilfov	100
A. Adolf, Cernăuţi	150	Voicu Virgil, Iaşi	50
Vasile Ştef, preot, Târnava Mică	100	Florea Constantin, Iaşi	150
Const. Aente, student, Braşov	300	N. Duţescu, Dolj	300
Vasile Alexandru, Bălţi	150	Leon Georgescu, institutor Vâlcea	150
Const. Sudac, Iaşi	50	Silviu Rusu, învăţător, Severin	150
D. Popescu-Pulcea, Mehedinţi	150	Dumitru Barbu, Tecuci	300
Bălută Demetrescu, maior magistr., Dolj	400	Vasilache I. Voicu, Teleorman	150
		Tamara Const., maior, Loco	400
		Milescu A. D., Loco	200
		Total general lei:	**3.542.408**

BENZINA ALBASTRĂ ETHYL UNIREA

este preferată de către toţi automobilistii...

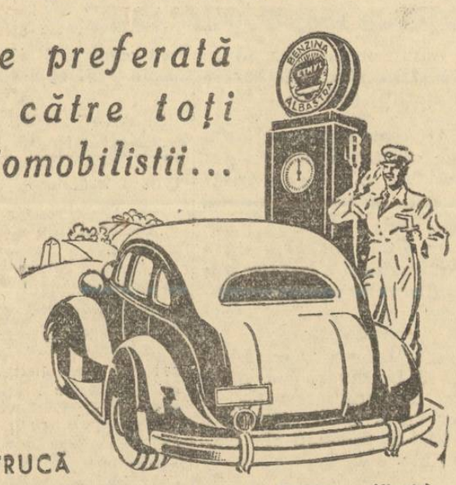

PENTRUCĂ

este un combustibil antidetonant, pentrucă reduce uzura motorului, pentrucă uşurează pornirea şi urcarea pantelor.

Calculată pe kilometraj, Benzina Albastră Ethyl-Unirea este mai economică decât celelalte combustibile.

Benzina Albastră Ethyl-Unirea constitue unul din punctele de atracţie a pompelor Unirea. Deasemenea un serviciu politicos şi prompt, apă pentru motor şi pompa de aer automată pentru cauciucuri, stau în mod gratuit la dispoziţia automobiliştilor cari vizitează aceste staţiuni.

BENZINA ALBASTRĂ ETHYL UNIREA la pompele UNIREA

Informaţiuni

❖ **CERCUL profesorilor secundari din Bucureşti invită pe membrii săi la prima serată-dansantă fixată pentru Sâmbătă 4 Decembrie, orele 9 seara, la sediul său (str. Elie Radu 6). Intrarea pe bază de invitaţie, care se procură dela membrii comitetului şi consiliului sau dela sediu.**

❖ **ASOCIAŢIA generală a subofiţerilor pensionari din România, filiala sect. III Albastru, roagă pe toţi subofiţerii pensionari din acest sector şi comunele suburbane pendinte, să fie prezenţi în ziua de 4 Decembrie 1937, orele 9 dimineaţa, în piaţa Victoriei, palatul funcţionarilor publici, în aşteptarea d-lui Anghelescu Gh., preşedintele centralei.**

❖ **„SVASTICA DE FOC", grupul III Albastru, ţine şedinţă publică, Duminică 5 Dec., orele 9 seara.**

Toate formaţiunile „Svasticii de Foc" sunt convocate, având a se face importante comunicări.

❖ *SOCIETATEA studenţilor în medicină veterinară va da Duminică 5 Decembrie a. c. un ceai dansant cu prelungire, 5 d. a. — 12 noaptea, în saloanele „ARTA" din str. Batiştei nr. 14.*

❖ **ASTASEARA Vineri 3 Decembrie c., are loc la sediul central al asoc. de educaţie şi cultură naţională *„Avântul"* întrunirea Avântenilor din Capitală; în ordinea şedinţei, este şi conferinţa d-lui avocat M. El. Niculescu despre *„Politica internă în statul naţional"*.**

❖ **RECTORATUL Universităţii din Bucuresti aduce la cunoştinta d-relor şi d-lor studenţi că ultimele înscrieri în Universitate pe anul şcolar 1937-938, se vor face cu aprobarea d-lui rector (art. 137 din Regulament), numai pentru cazuri excepţionale, care ar justifica întârzierea, până la 15 Decembrie a. c.**

Li se atrage atenţiunea că după această dată nu se va mai acorda sub nici un motiv înscrierea în anul şcolar curent, d-nii studenţi riscând astfel să piardă în mod definitiv înscrierea în Universitate.

❖ **MINISTERUL educaţiei naţionale a delegat ca reprezentanţi ai săi, în comitetele şcolare ale conservatoarelor particulare, pe d-nii: Ascaniu Crişan la Arad, Aurel Peteanu, la Lugoj, dr. I. Ossian la Şimleul-Silvaniei şi Marcel Botez la conservatorul „Pro-Arte" din Bucureşti.**

❖ **P. C. Pr. NAE POPESCU, membru al Academiei Române şi profesor la facultatea de teologie din Bucureşti a fost delegat ca reprezentant al Sf. Patriarhii, în comisia pentru autorizarea pictorilor bisericeşti.**

❖ **S'A DESCHIS în saloanele Ateneului Român expoziţia de pictură a d-nei BENEDICTINA PAPADOPOL.**

Sunt lucrări de maturitate cari înfăţişează pe pânză impresiunile călătoriilor din Franţa şi Italia.

❖ **FRAŢIA Misionară „PATRIARHUL MIRON" anunţă că, în curând se va deschide în str. Sf. Apostoli 40. Cantina săracilor „Mila creştină a Sf. Patriarhii", întemeiată şi susţinută din grija părintească pentru cei lipsiţi, a I. P. S. Patriarh.**

APĂRAŢI-VĂ

Combateţi şi preveniţi bolile desintoxicând organismul cu

SIROPUL PAGLIANO

sau cu prafurile şi caşetele Prof GIROLAMO PAGLIANO

[illegible] Florenţa

CAŞETELE cu praful dozat din acest purgativ renumit sunt forma cea mai practică şi modernă a unui astfel de preparat.

Se iau uşor, nu deranjează deloc, au efect rapid şi sunt de preferat pentru

CURA DEPURATIVĂ A SANGELUI ŞI A INTESTINELOR

Diabeticii pot întrebuinţa PRAFUL şi CAŞETELE PAGLIANO fără nici un risc

La farmacii şi droguerii

ULTIMA ORA

D. Iuliu Maniu desminte

Declarațiile șefului partidului național-țărănesc, către reprezentanții presei. O desmințire în doi peri.—D. Titulescu nu se alătură acțiunii d-lui Maniu

D. Iuliu Maniu a desmințit în declarațiile, făcute aseară presei, o parte din discursul ținut la Cluj, precizând că d-sa este un democrat convins și că, dacă și-a exprimat admirația pentru d-nii Hitler și Mussolini, n'a înțeles prin aceasta că admiră și regimurile totalitare instituite de aceștia.

D. Maniu, intimidat de ostilitatea stârnită de declarațiile d-sale, face un fel de sofistică jezuită crezând că poate prosti lumea. Că d-sa e democrat convins, se poate, dar ca să faci o separație între realizările fascismului și național-socialismului și aceste regimuri în sine, iată ce nu se poate demonstra cu nici o dialectică.

D. Maniu n'a desmințit însă alte pasagii din discursul dela Cluj, care îl copia aidoma pe cel dela Vinț. De altfel nici n'ar fi putut să o facă.

In acelaș fel alambicat d. Iuliu Maniu a încercat să arate că pactul de agresiune nu poate contraveni în nici un fel doctrinelor partidelor ce l-au semnat.

Teoria am mai auzit-o, dar se dovedește contrară realităților. Că d. Maniu simte nevoia să se explice, e altceva. Dar însăși acest fapt este o dovadă în plus că pactul e în contrazicere cu atitudinea programatică a partidelor ce l-au încheiat și are nevoie de apărare și justificare.

Explicațiile d-lui Maniu n'au avut însă darul să convingă pe nimeni și mai ales pe național-țărăniști. Ostilitatea împotriva acțiunii d-lui Iuliu Maniu persistă printre fruntașii partidului național-țărănesc, cari cer convocarea unuia din forurile statutare, spre a se discuta atitudinea d-lui Maniu, hotărându-se dacă partidul îl mai poate urma pe linia politică

D. IULIU MANIU

pe care îl orientează actualul președinte.

D. TITULESCU NU SE ALATURA ACȚIUNII MANIU

Așa cum am prevăzut noi, d. N. Titulescu a refuzat să se înscrie în partidul național-țărănesc și n'a primit nici să candideze pe listele acestui partid, așa cum spera d. Maniu.

Această hotărâre a fostului ministru de externe, a fost anunțată tot de șeful partidului național-țărănesc, în declarațiile de aseară.

D. Maniu n'a spus însă că d. N. Titulescu nu înțelege să se alăture în nici un fel acțiunii inițiate de d-sa, ceiace este ceva mai mult decât refuzul de înscriere în partid sau de candidatură. Fiindcă d. Iuliu Maniu aceasta urmărea: solidarizarea a cât mai multe personalități în jurul așa zisei probleme constituționale, care în fond este o îndrăzneață și nepermisă acțiune personală, cu scopuri ce depășesc mult o atitudine politică normală.

P. B.

Intransigenți, pe baricada Unirii!

O scrisoare a d-lui prof. A. C. Cuza și răspunsul „Poruncii". Nu candidăm, fiindcă voim să afirmăm independența noastră totală și să urmărim mai departe ideia Unirii tuturor Românilor, în același Front de simțire și de luptă națională.

D. profesor A. C. CUZA, patriarhul ideii naționale și președintele suprem al partidului național-creștin, ne trimete următoarele rânduri:

Mult stimate
domnule dr. Ilie Rădulescu,

„Inaintea stabilirii definitive a listelor noastre pentru alegerile generale, ne-am gândit la candidatura dvs., ca unul ce ați luptat, cu atât avânt, prin valorosul ziar **„Porunca Vremii"** în deosebi, pentru aceleași idealuri.

„Am fi dar fericiți, să vă avem candidat alături de noi, pe una din listele partidului național-creștin, împreună și cu unii dintre colaboratorii d-voastre la ziar, cari, prin scrisul lor luminat, de fiecare zi, sub eminenta d-voastre direcție, au contribuit atât de mult la îndrumarea opiniei publice românești, așa precum se afirmă tot mai energic, acum.

„Aștept să-mi comunicați hotărîrea pe care o veți lua.

„Primiți, vă rog, mult stimate d-le dr. Ilie Rădulescu, asigurarea deosebitei mele stime.

A. C. CUZA
Președintele suprem al partidului național-creștin

O ONOARE PENTRU UN NAȚIONALISM „PRETINS ȘI NOVICE"

La această scrisoare a d-lui prof. A. C. Cuza, directorul nostru, a răspuns astfel:

Onorate d-le profesor A. C. Cuza

Vă mulțumesc călduros, personal și în numele colegilor mei de redacție, pentru delicata și binevoitoarea dv. atențiune, de a ne invita să candidăm, în apropiatele alegeri parlamentare, pe listele partidului național-creștin.

Candidatura aceasta ar fi pentru noi toți O ONOARE. Pentru mine, mai ales — care așa cum cred că ați văzut „nu sunt decât un pretins și foarte novice luptător" — simplul fapt că dvs., patriarh al ideii naționale — dela care noi, toți Românii, trebuie să așteptăm o binecuvântare — mă invitați să candidez lângă dv. „ca unul ce-am luptat, cu atât avânt pentru aceleași

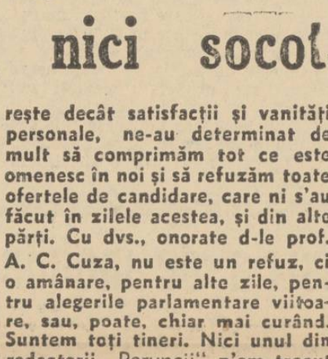

D. prof. A. C. CUZA

idealuri" este o onoare și o imensă satisfacție, pe care le prețuiesc mai mult decât orice altceva.

Dați-mi voie, mult stimate d-le profesor, să vă și motivez de ce! Am învățat dela dv., d-le A. C. Cuza — poate cam târziu, fiindcă n'am avut norocul, ca alții, să cresc și să-mi desăvârșesc idealurile tinereții în apropierea nobilei și caldei dv. personalități — că o ideie nu se poate servi fără jertfa, dacă nu a ființei tale, cum ați făcut dv., cel puțin a propriilor ambiții. Am părăsit, cum știți, acum doi ani partidul național-creștin — în care n'am întâlnit decât afecțiune și camaraderie — pentru a mă închina exclusiv, printr'un scris complet independent și din punct de vedere formal, ideii naționale și dorinții țării, de a vedea toate grupările naționaliste într'un singur front.

Dacă am reușit să servesc ideia, n'am izbândit, însă, să apropii organizațiile naționaliste. Am ajuns, din contră, să asistăm la spectacolele penibile de astăzi. E trist, fără îndoială. Un luptător nu trebuie, însă, să dispere și să dezarmeze. Frontul ideii naționale trebuie urmărit mai departe. Fiindcă dacă el nu se poate realiza, trebuie să știm și să ne convingem, până la cel din urmă dintre noi, de ce nu se poate înfăptui și cine sunt aceia cari îl zădărnicesc.

Fără jertfă nu se poate servi o ideie

Deaceia încă odată vă mulțumesc. Dar, oricât ne dăm seama că temperamentul, avântul și pasiunea noastră de luptă, ar putea servi și dela tribuna Camerei, ideia națională, mai ales în clipele de răspântie pe care le străbatem, iertați-ne dacă nu răspundem afirmativ invitației cu care ne onorați.

Nici ambiții, nici socoteli personale

N'au dispărut, în consecință, nici unul din motivele cari m'au determinat acum doi ani să fac gestul, dureros pentru mine, de a părăsi un partid la care țineam și cu care mă identificasem, spre a asigura **„Poruncii Vremii"** un scris independent și o ținută în afară de orice bănuială de partialitate. Ba, din contră, cele ce s'au petrecut în ultima vreme, îmi pretind să fiu și mai intransigent pe acest punct de vedere de totală independență, pentruca să n'aibă nimeni îndrăzneala a spune că scrisul **„Poruncii Vremii"** și atitudinea ei dârză, au fost influențate de cine știe ce mărunte socoteli sau ambiții personale.

O AMANARE

Credința că noi trebuie să păstrăm, mai presus de orice discuție, independența scrisului nostru, ideia că este o datorie a noastră să nu decepționăm sufletul românesc care crede în noi, cu constatarea că și lupta aceasta nu urmărește decât satisfacții și vanități personale, ne-au determinat de mult să comprimăm tot ce este omenesc în noi și să refuzăm toate ofertele de candidare, care ni s'au făcut în zilele acestea, și din alte părți. Cu dvs., onorate d-le prof. A. C. Cuza, nu este un refuz, ci o amânare, pentru alte zile, pentru alegerile parlamentare viitoare, sau, poate, chiar mai curând. Suntem toți tineri. Nici unul din redactorii „Poruncii" n'am trecut de 40 de ani. Putem, prin urmare, să mai așteptăm, îndreptățiți să credem că soarta ne va rezerva rolurile care se cuvin luptei pe care am dus-o cu toată ardoarea, dar și cu toată dezinteresarea personală.

Se prea poate ca prilejul de a intra în Parlament, atirmând, totuși, toate credințele și independența noastră, să se arate foarte curând, într'o alegere parțială, de ex. Atunci, vom putea, candidând independent, să facem apel la toate grupările naționaliste să-și dea mâna pentru a sprijini, pe deasupra ambițiilor locale, o candidatură care ar putea să simbolizeze nu numai lupta națională, dar și ideia de unire a tuturor. Și cine știe dacă, așa, nu se va ajunge, cu un ceas mai devreme, la dorința fierbinte a sufletului românesc: UNIREA, BLOCUL TUTUROR ROMANLOR.

IZBANDA!

Pentru aceste motive și pentru toată starea noastră de suflet pe care v'o desvăluim și care, vă rugăm să credeți, este sinceră, hotărirea „Poruncii" este: Nu candidăm acum! Recunoscători, însă, onoarei cu care dv., domnule profesor, ați binevoit să omagiați lupta noastră, credem că este o datorie din parte-ne să mulțumim călduros partidului național-creștin, și, pentru tot ceiace el reprezintă azi, ca mare nădejde a țării, „Porunca Vremii" că-i strige din inimă: IZBANDA!

Vă rog să primiți, d-le prof. A. C. Cuza, toată admirația și toată afecțiunea noastră devotată.

Dr. ILIE RADULESCU

București, 1 Decembrie 1937

O luptă aeriană senzațională

între 30 avioane chineze și șase japoneze

Aviatorii japonezi au acceptat lupta cu tot curajul. 13 avioane chineze au fost distruse

Shanghai, 3 (Rador). — Lupta care s'a desfășurat pe cerul Nankingului, între șase avioane japoneze și vreo 30 de avioane chineze de construcție sovietică a fost printre cele mai senzaționale din câte s'au dat în cursul războiului actual. Ea a scos în relief îndemânarea în luptă și sângele rece al piloților japonezi.

Cu toată marea lor inferioritate numerică, cele șase avioane japoneze, care aveau doar avantajul înălțimii, au acceptat bătălia, cu mult curaj. Japonezii au căzut asupra adversarilor lor care se pregăteau să câștige în înălțime și au doborît mai multe din ele, în timp ce altele au fost incendiate. Zeci de mii de spectatori urmăreau uimiți acest carusel infernal. Japonezii au reușit să distrugă deasemeni mai multe avioane chineze care se pregăteau să aterizeze.

In total, au fost distruse sau doborîte zece avioane de vânătoare chineze și trei de bombardament, toate de construcție sovietică. Deși au suferit și ele unele avarii, avioanele japoneze s'au întors cu toatele la bazele de plecare.

*

Shanghai, 3 (Rador). — *Ziarele chineze au refuzat să se supună ordinului primit din partea autorităților japoneze de a prezenta numerile lor „serviciului special" al cenzurei.*

Autoritățile japoneze au informat ziarele chineze că vor fi obligate să ia măsuri severe contra tuturor contravenienților, dacă nu se va da ascultare ordinelor date de japonezi sau dacă ziarele chineze vor face propagandă anti-japoneză.

Germania revendică

numai vechile sale colonii

Berlin, 3 (Rador). — **Agenția D. N. B. transmite:**

Intre diferitele combinații pe care le fac ziarele străine asupra cererilor coloniale germane se găsesc unele care seamănă a fi propuneri determinate. In legătură cu acestea este pomenit numele doctorului Schacht, președintele Băncii Reichului.

Toată lumea știe că dr. Schacht se află în fruntea cererilor germane în materie colonială. El a repetat aceste cereri nu numai în cerc privat, dar le-a dat toată publicitatea necesară. Dr. Schacht a făcut acest lucru și în discursul ținut la societatea colonială germană în 1926, precum și la sfârșitul anului 1936, în ziarul american „Foreign Affairs".

Ceeace este însă mai ales vrednic de osândit în aceste combinații este faptul că se caută a se da impresia că Germania ar revendica alte teritorii coloniale decât vechile sale colonii. Este deci locul să se constate cu cea mai mare insistență că acestea sunt minciuni lansate cu rea intenție.

Germania nu a cerut niciodată decât restituirea fostelor sale colonii.

ATITUDINEA ANGLIEI FAȚA DE GERMANIA NU TREBUE SA INSEMNE SLABIREA RELAȚIUNILOR AMICALE FRANCO-BRITANICE

Londra, 3 (Rador). — **D. DUFF COOPER, primul lord al Amiralității a pronunțat aseară un discurs în fața alegătorilor săi din circumscripția Westminster.**

Oratorul a afirmat din nou fidelitatea Angliei față de politica de cooperare cu Franța. „Dacă noi suntem foarte fericiți de a da satisfacție aspirațiilor legitime ale poporului german, aceasta nu poate să însemne că noi am putea să lăsăm să se întrepună ceva între Anglia și Franța, legate printr'o amiciție veche".

Revenind asupra conversațiilor franco-britanice dela Londra, d. Duff Cooper a declarat: „Am constatat că poporul francez este tot atât de dornic ca și noi de a se păstra pacea mondială".

ROMÂNI ȘI ROMÂNCE!

Pentru România de mâine a Românilor: nici un ac dela jidani!

Nici amănunte despre Maestrul Micescu

Reproducem mai jos facsimilul unei amenințări primite de maestrul Micescu. „Nu vei apuca să ajungi la procesul pe care îl dorești, fiindcă vei fi doborât cu cinci gloanțe", spune anonimul care semnează cu „Trăiască Legiunea și Căpitanul".

N'avem nici o îndoială că acel care scrie această stupidă amenințare, nu poate să fie legionar. Noi nu putem face lumii legionare, ofensa să ne închipuim c'ar cuprinde în rândurile ei, lași cari, când au ceva de spus, se baricadează după un foarte comod anonimat. A fi legionar presupune un minimum de cavalerism, care te obligă cel puțin la atât: să spui verde în față și cu întreaga răspundere, aceia ce gândești și să-ți iei cu curaj, DIRECT și nu pela spate — sau servindu-te de alții — satisfacțiile la care onoarea ta îți dă dreptul. A procedă altfel, înseamnă nu numai a fi o canalie, dar a pălmui tu cel dintâi, dacă ești legionar, temeiurile morale ale unei credințe, a cărei valoare stă tocmai în diferențierea ei de mentalitatea lașă a borfașului ordinar. Dacă ar fi oameni cari să gândească altfel între legionari, apoi atunci zadarnice au fost jertfele martirilor legionari, cari au murit pentru a da Legiunii un nimb de eroism.

Deaceea, noi excludem de plano ideia că astfel de amenințări stupide și lașe pot să plece din rândurile legionare. Și dacă totuși reproducem această amenințare, este pentru a ne mărturisi dispretul față de unii ticăloși cari, fie din prostie, fie din

Să lăsăm prostiile!

răutate, se cred îndreptățiți să pună și ei, la anumite ocazii, pae peste foc. Ori de câte ori se naște o discuție, se grăbesc s'o alimenteze cu

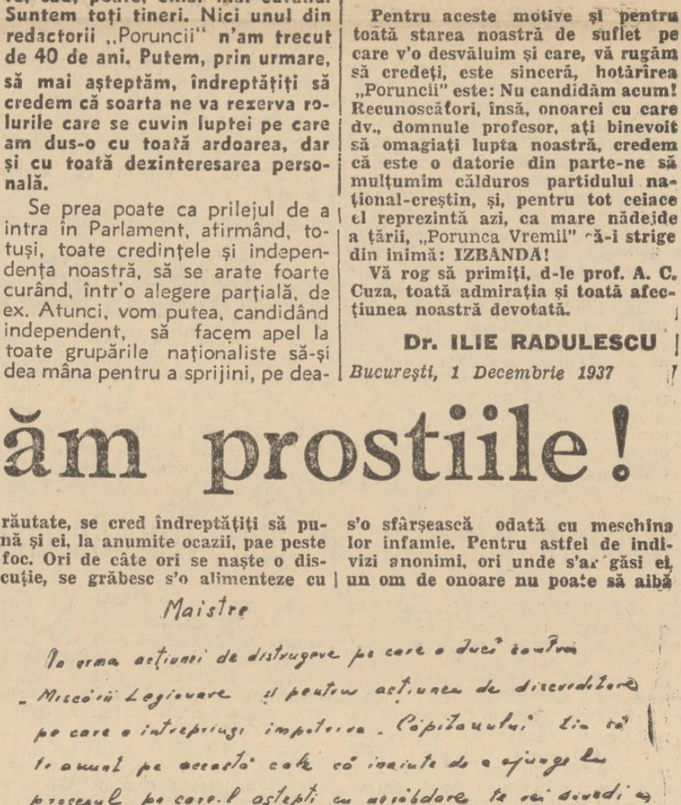

Maistre

Pe orma actiunei de distrugere pe care o duc contra
- Miscării Legionare si pentru actiunea de discreditare
pe care o intreprinsi impotriva Capitanului lui să
te anunt pe acesta cele că inainte de a ajunge la
procesul pe care-l astepti cu nerabdare te vei convinge a
fi profet mincinos
Cinci gloante vor fi suficiente pentru a curăți/
fapte la mizerabili

Traiasca Legiunea si Capitanul

anonime, doar doar vor reuși să enerveze pe cei în cauză și să dea proporții spectacolului.

Ei bine, măgarii aceștia ar trebui s'o sfârșească odată cu meschina lor infamie. Pentru astfel de indivizi anonimi, ori unde s'ar găsi ei, un om de onoare nu poate să aibă decât o imensă scârbă. Cine proferă o amenințare când nu e bucătar sau rândaș, să aibă curajul să semneze.

D. A. C. Cuza

către Maestrul Micescu

D. profesor A. C. Cuza, președintele suprem al partidului național-creștin, a trimes d-lui Istrate Micescu următoarele rânduri ca urmare la scrisoarea prin care Președintele Asociației Avocaților Creștini și Români, a oferit d-lui Octavian Goga colaborarea d-sale în alegerile dela 20 Decembrie:

„Iași, 1 Decembrie 1937

Onorate Maestre Istrate Micescu,

Adânca analiză a situației politice îngrijorătoare, în care ne aflăm, în ceasul acesta, sfârșind cu declarația d-tale de colaborare cu partidul național-creștin, a fost primită, de noi toți, cu o nemărginită bucurie, așa precum ea v'a fost exprimată, și în numele meu, de președintele nostru d. Octavian Goga prin scrisoarea sa, publicată în „Țara Noastră" de astăzi 1 Decembrie.

Dă-mi voe acum, onorate Maestre, ca și pe calea aceasta să-ți exprim sentimentele mele de veche admirație sinceră, și de bucurie pentru venirea d-tale împreună cu noi, socotind-o, cu adevărat, ca un ACT ISTORIC, de prefacere hotăritoare a Țării, datorită actiunei d-tale de adâncă gândire, cum ai dovedit, și de strălucită expunere pururea făcută să asigure neamului nostru un alt viitor, al „României a Românilor", cum ai și realizat, prin munca d-tale, în Barourile din țară.

Cu această convingere, fericit că îmi va fi dat să lupt alături de d-ta, pentru realizarea a luiaș ideal românesc, te rog să primești asigurarea sentimentelor mele devotate în aceeaș credință.

A. C. Cuza"

Atacurile comuniștilor

spanioli pe frontul de Est au fost respinse

Sevilla, 3 (Rador). — Corespondentul agenției Havas transmite:

Generalul Quiepo de Llano a ținut aseară o cuvântare la postul de radio național-ist, declarând că trupele republicane au dat eri ușoare atacuri pe frontul de est. Atacurile au fost respinse cu multă energie de către forțele naționaliste. Republicanii au părăsit pe teren numeroși morți și un bogat material de războiu.

Știri și polemici

D. N. TITULESCU a fost invitat să candideze pe listele național-țărăniste, dar a răspuns că acceptă numai dacă partidul oferă locuri sigure, și d-lor Savel Rădulescu, C Vișoianu, S. Nenișor și D. Raicoviceanu.

*

D. ISTRATE MICESCU roagă reprezentanții tuturor ziarelor ca înainte de a publica declarații și proteste din partea unor pretinși secretari ai d-sale, să binevoiască, sau să le verifice textul, pentru a nu se face confuzii, între invitațiunea d-sale de a pleca și părăsirea biuroului din inițiativa lor, sau a cere o dovadă scrisă acestor amatori de proteste și declarații, spre a nu avea de a face cu impostori care n'au avut niciodată calitatea de secretari ai săi.

*

D. C. ARGETOIANU a declarat ieri la Craiova că în curând vom avea un nou guvern.

Să știți că are să se supere d. Tantieme, care susține că e singura Mafaldă a politicii.

*

PREFECTURA poliției Capitalei a dat eri o circulară organelor subalterne în care le arată că semnăturile de pe formularele prezentate în alb, pot fi legalizate de către comisarinte în cadrul legii pentru identificarea actelor.

*

IERI după amiază a avut loc ședința consiliului baroului de Ilfov, sub președinția d-lui ST. MARINESCU BOLINTIN, prodecanul baroului.

D. ISTRATE N. MICESCU, Decanul Baroului, aduce la cunoștința Consiliului diverse svonuri publicate în ziare, asupra descompunerei lui.

Consiliul luând act de această informațiune și văzând referatul d-lui secretar, constată că:

1. NICI UN CONSILIER AL ORDINULUI NU A DEMISIONAT;

2. Trece la ordinea de zi în executarea programului pentru românizarea baroului.

3. Autorizâ pe d. secretar V. Dimitriu, să dea presei un comunicat în acest sens.

*

D. V. MADGEARU se răfuiește de câteva zile cu „Adevărul" și „Dimineața".

Azi, în ziarul d-sale, fostul ministru de finanțe, scrie:

„Ziarele „Adevărul" și „Dimineața" au găsit mijlocul de a concilia ntașamentul pentru un anumit gen de democrație cu exigențele politice ale nouilor proprietari care nu vor încă să iasă la lumină".

Cari sunt nouii proprietari?

*

LA CLUJ s'a ținut azi dimineață ședința comitetului regional ardelean al Frontului Românesc, sub președinția d-lui dr. AL. VAIDA VOEVOD, care a făcut declarații politice.

*

ASEARA un mare scandal jidovesc s'a întâmplat în sala ROXY, pe când conferența un haham trimis special al Palestinei.

Cearta jidanilor era gata să degenereze în bătaie dacă nu intervenea la timp poliția.

*

IN SALA „Eforiei" are loc Duminică, 12 Decembrie, o mare adunare național-creștină, la care vor vorbi d-nii Octavian Goga, Istrate Micescu și C. C. Brăescu, etc.

*

SAMBATA, 4 Decembrie, d. Victor Antonescu, ministrul afacerilor străine, va face declarații presei în legătură cu ultimele evenimente externe.

*

„INFORMAȚIA", care nu știm pe cât la sută este jidănească și pe cât românească, scrie:

„ASEARA, la orele 8½ d. Iuliu Maniu a avut o lungă întrevedere la Athénée Palace, cu d. avocat Lucrețiu Pătrășcanu, cunoscutul fruntaș al mișcării muncitorești.

Această întrevedere este mult comentată de cercurile politice".

Să fie adevărată informația. D. Lucrețiu Pătrășcanu e comunist notoriu. O știe sau n'o știe d. Maniu? Și ce-are de spus?

*

D. IULIU MANIU a primit aseară în audiență pe d. GR. FILIPESCU-TANTIEME cu care a avut o îndelungă convorbire.

*

„DREPTATEA" de ieri scrie următoarele:

„Textul original al discursului d-lui Iuliu Maniu, rostit în fața comitetului executiv al organizațiilor național-țărăniste din Ardeal și Banat este numai acela publicat azi de ziarul „Dreptatea" și eri de ziarele „Patria" și „România Nouă".

„TEXTELE PUBLICATE DE CELELALTE ZIARE SUNT APOCRIFE".

Prin urmare, tot ce s'a publicat în celelalte ziare, este fals.

Asta-i răsplata cu care d. Maniu își gratifică ziarele cari îl sprijină. Aviz tuturor! Chiar ziarelor naționaliste, cari vorbesc de „naționalismul" d-lui Maniu

Berlin, 3 (Rador). — **Vaporul românesc „Prahova", de 1.400 de tone, s'a scufundat azi dimineață în largul insulei Fesmarn, din fața portului Kiel. Accidentul s'a produs din cauza ceții.**

*

Bagdad, 3 (Rador). — *Suveranul a dat eri o recepție în onoarea d-lui Baldur von Schirach, șeful tinerimei germane.*

După recepție d. Baldur von Schirach a făcut o vizită președintelui consiliului de miniștri.

Redactor responsabil: EUGEN VICTOR POPA

Tipografia Ziarului „UNIVERSUL" Str. Brezoianu 23—25 București

Taxa poştală plătită în numerar conform aprobării Dir. Gen. P.T.T. No. 118.370/1934

6 pagini 3 lei

ANUL VI, No. 940 Duminică 5 Decembrie 1937

Porunca Vremii

TRIBUNĂ ZILNICĂ DE LUPTĂ NAŢIONALĂ ŞI CREŞTINĂ

„Oamenii politici nu pot scăpa din vedere că oricine ar fi acela care ar îndrăsni să rostească un cuvânt împotriva evreilor, e mort politiceşte pentru totdeauna".

MIHAIL EMINESCU
(Scrieri politice)

Abonamente Anuale: Lei 1000 pentru instituţii şi sprijinitori; Lei 800 pentru oraşe; Lei 600 pentru sate
Se primesc şi abonamente pe 6 şi 3 luni

Orice sumă se poate trimite prin Casa de economii şi Cecuri poştale (CEC) astfel: ABONAŢII PENTRU CONTUL 1224 DEPOZITARII „ „ 10405

Director: Dr. ILIE RĂDULESCU

Redacţia şi Administraţia: BUCUREŞTI I, Str. Sărindar 18

TELEFON: Direcţie, redacţie 4.1853 Ad-ţie publicitate 4.1852

Daţi obolul vostru pentru salvarea Altarelor!

Porcii politicianismului

D. Iuliu Maniu — foarte loquace peste munţi, dar mut de cum scoboară pe peronul gării de Nord — a făcut, în şedinţa comitetului naţional ţărănist care a avut loc zilele trecute în Capitala Ardealului, un elogios portret recentului transfug din „Frontul Românesc", d. Emil Haţiegan, cu prilejul reprimirii acestuia în organizaţia clujeană. Adresându-se d-lui Haţiegan, d. Maniu a vorbit de tradiţia luptelor naţionale, de morala (!!) partidului naţional-ţărănesc, de răscrucea la care a ajuns politica ţării, spre a-şi manifesta, în sfârşit, — după omagiul trimis d-lor Hitler şi Mussolini — admiraţia profundă pentru gestul plin de curaj şi de abnegaţie al transfugului, atunci când l-a părăsit pe d. Vaida şi s'a reîntors lângă d-sa.

Frumos! Iată-l pe d. Maniu, pe curatul şi intransigentul d. Maniu, făcând apologia lichelismului în politică. Teribil stomah are d. Maniu. Mistue orice i se oferă plat, pentru lupta d-sale „constituţională". Fiindcă trebuie să ştiţi, că n'a fost om în Ardeal, care, ca acest domn Haţiegan, să-l fi urît mai crâncen şi să-l fi injuriat mai trivial pe d. Maniu. Atâţia Paşti şi Dumnezei şi-atâtea „tune dracu" au ieşit din gâtlejul acestui nou „bronz naţional-ţărănist", împotriva d-lui Maniu, încât, fără exagerare, d. Vaida, cu toată adversitatea sa politică pentru actualul şef al ţărăniştilor, n'a pus în slujba lui „numerus valachicus", atâta energie câtă a trebuit să consume cu potolirea exceselor de ţigănie antimanistă ale acestui domn Haţiegan.

Dar, în fine, nu despre concepţia sui generis pe care d. Maniu o are în privinţa caracterelor în politică, vrem să vorbim. Altceva ne stă la inimă, cam de mult, din ziua în care d. Haţiegan l-a părăsit pe d. Vaida, spre a reveni lângă d. Maniu. Prinşi în vâltoarea atâtor grave evenimente, care se cereau examinate, l-am cam trecut cu vederea pe acest domn Haţiegan. E cazul să ne întoarcem puţin la d-sa, mai mult pentru a-i scruta trădarea, decât spre a-i diseca personalitatea. Fiindcă, din punct de vedere personal, ziarul „Frontul", care este mai iniţiat decât noi în tainele d-lui Vaida, conturează astfel „omul", care-a fost până ieri fruntaş al „Frontului Românesc".

„Acest domn Haţiegan, pe care l-a elogiat d. Maniu, este ministrul sub care s'au făcut cele mai multe numiri de medici evrei în departamentul muncii şi al sănătăţii şi sub care s'au făcut cele mai scandaloase afaceri cu autorizaţiile de rămânere în ţară.

„Haţiegan avea pe lângă el un evreu, Z. Man, care era intermediarul afacerilor. Acest evreu — pretins gazetar — urca şi scădea preţul şi numărul autorizaţiilor ce trebuiau date de către ministru. Când preţul scădea, el mergea la Haţiegan şi-i spunea să nu mai acorde autorizaţii. Şi viceversa.

„Şi pe acest porc, lipsit de orice scrupul şi de orice ruşine, l-a elogiat d. Maniu. Să-i fie de bine! Cum e turcul, e şi pistolul", — încheie „Frontul".

Aşa dar e clar: PORC! E curios, însă, că porcul n'a fost descoperit mai demult, înainte de a-l părăsi pe d. Vaida. Fiindcă, desigur, despre numirile lui, de medici jidani şi despre afacerile cu Z. Man, se ştia de-acum câţiva ani.

Cum spuneam, însă, altceva ne preocupă: trădarea lui Haţiegan şi justificarea pe care el a dat-o gestului său de a se reîntoarce la naţional-ţărănişti. În cuvântarea pe care a rostit-o la recepţia ce i s'a făcut la clubul d-lui Maniu, d. Haţiegan spunea că se reîntoarce acolo de unde a plecat, fiindcă sentimentele lui naţionaliste i-au fost înşelate, urmându-l pe d. Vaida. Revin în căminul unde m'am simţit totdeauna bine, — a ţipat Haţiegan.

Sunt — în acest gest — atâta lipsă de ruşine, atâta inconştienţă, atâta incoerenţă, încât nu ştii ce să mai gândeşti despre prostia şi despre lichelismul oamenilor noştri politici, cari au fost onoraţi chiar cu înalta investitură a unui ministeriat. „Mă reîntorc fiindcă sentimentele mele naţionaliste au fost înşelate!". Păi, dacă naţionalismul tău a fost înşelat de d. Vaida, de ce, dacă vrei să te respecţi, nu-l cauţi la alţi naţionalişti? De ce nu te-ai dus la Cuza-Goga? De ce n'ai încercat să-l găseşti la Corneliu Codreanu? Cum ţi se împacă naţionalismul cu d-nii Lupu şi Madgearu? Ţi-l satisfaci lângă ei? Dacă da, de ce ai plecat, acum doi ani, urmându-l pe d. Vaida în „Frontul Românesc"?

Nu ştii ce să mai crezi! Ceiace era odată penibil, a devenit azi grotesc. Prostia şi ridicolul fac ravagii. Înainte vreme, migraţiunea lichelelor se făcea dela opoziţie la guvern. Era o explicaţie: se aranjau oamenii. Acum lichelismul e general şi, în aceiaş măsură, şi idiot. Aşa cum ni-l înfăţişează, elocvent, acest „porc" al ziarului „Frontul". Am întreba, însă: îşi închipuie d. Maniu, care vrea să moralizeze de sus în jos, această ţară, că va izbândi s'o facă cu asemenea caractere de „bronz"?

DR. ILIE RADULESCU

SUB O GUVERNARE NAŢIONAL-ŢARANISTA

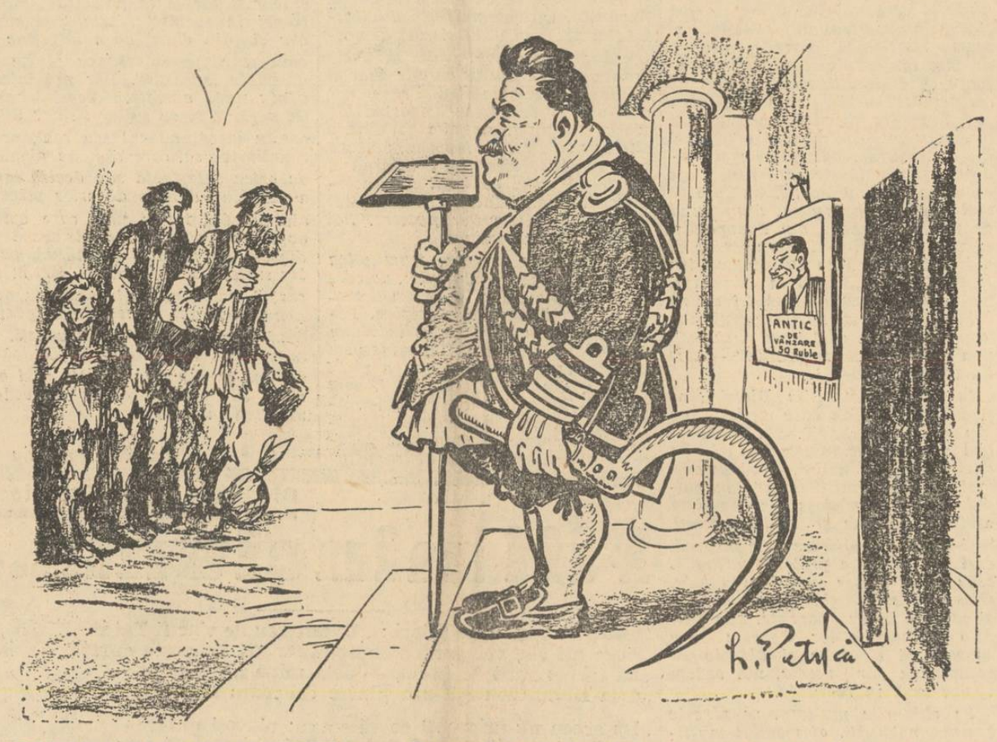

ŢARANII DIN TOPOLOVENI: — „Domnule prim ministru, priveşte-ne în ce hal am ajuns! Şi câte făgăduieli ne-aţi făcut...

OSCILAŢIILE AXEI LONDRA-PARIS

de PETRU BANESCU

Efectele conversaţiilor dela Londra, au şi început să se facă simţite. Belgia protestează împotriva intenţiilor de a se ştirbi suveranitatea belgiană asupra Congo-ului belgian, pe care se pare că Marile Puteri ar voi să-l sacrifice interesele păcii şi pretenţiilor coloniale germane şi, firește, că şi Portugalia, la rândul ei, se arată surprinsă şi ostilă faţă de socotelile după care Angola, colonia ei africană, va trebui sacrificată aceloraşi interese.

Semnificaţia este că însăşi Germania refuză să se preteze acestor compromisuri şi anunţă că nu înţelege să revendice decât coloniile ce i-au fost răpite.

După cum se vede nici în această materie — colonială — revizionismul pe socoteala altora nu este atât de uşor...

Este curios că, în vreme ce statele cu un regim totalitar îşi afirmă hotărît punctul de vedere şi se întemeiază pe realităţi în acţiunea lor diplomatică, politica franco-britanică se învârteşte în cercul vicios al unor compromisuri cari nu mai pot satisface nici principiile de drept, nici interesele ei proprii.

Anglia continuă să creadă că războiul mai poate fi evitat prin conferinţe şi pacte internaţionale. Aşa a crezut 20 de ani, deşi realităţile au desmînţit-o cu brutalitate, că Societatea Naţiunilor poate fi un instrument de reglementare a tuturor raporturilor internaţionale. Iar astăzi, când Germania şi Italia au consumat prefaţa unei alianţe militare, vine cu propuneri ce sunt în totală contrazicere şi cu politica urmată până acum şi cu interesele statelor ce au aderat la acea politică.

Am spus într'un precedent articol că încercările de acum nu vor duce la nici un rezultat. Se pare că evenimentele s'au însărcinat să ne confirme mai repede chiar decât ne aşteptam. Aceasta nu înseamnă însă că axa Londra-Paris a ieşit întărită, aşa cum încearcă unii să demonstreze. Dimpotrivă. Axa Londra-Paris a suferit un nou eşec. Şi asta nu atât din pricina soliditătii adversarului, cât din aceia a unei greşite concepţii politice. Axa Londra-Paris opune fantomele unor principii şi metode opuse realităţii îndrăzneţe şi pline de viaţă pe care o manevrează axa Roma-Berlin.

Axa Londra-Paris vrea pace cu orice preţ axa Roma-Berlin târguieşte preţul acestei păci. Aceasta e realitatea.

D. Delbos se găseşte în acest moment într'un turneu politic în capitalele Micii Înţelegeri şi a Poloniei. Ministrul de afaceri străine al Franţei vine să împărtăşească aliaţilor şi prietenilor, punctul de vedere adoptat în conversaţiile de la Londra.

Franţa, angajată la remorca politicii britanice, încearcă o conciliere de principii în numele marilor interese ale păcii. Este sigur că va găsi multă înţelegere în ţările pe cari le vizitează conducătorul politicii externe franceze. Acţiunea a-

(Urmare în pag. 3-a)

Vracii politici

Ţară Românească, atâţi „Şefi" te vor,
Toată — trup şi suflet — ca să fii a lor,
Cu plăvani, cu pluguri, cu seceri şi sape, —
De nevoi spunându-ţi că vor să te scape...

Fiece „Şef" însă, când la cârmă vine,
Uită de-ale tale lacrămi şi suspine;
La nimic din toate nu-ţi găseşte leacul,
Chiar când la PUTERE el ar sta cât veacul!..

Dar, după ce pleacă, urlă că el poate
Dorurile tale să le stingă toate;
Şi, cu-aşa pretenţii, „Şefii" cei mai grei
Vin ca să te scape, însă... tu nu vrei!...

RADU BARDA

Un plan de sistematizare şi Aeroporturile Capitalei

Zilele acestea, s'a produs, pe aeroportul Pipera, un nou accident de aviaţie. Un avion, pilotat de locotenentul Vasiliu, s'a izbit, la decolare, de cazarma dormitor a Flotilei.

Specia aceasta de accident nu este unică. Astă vară, un avion de pasageri, din cursa Bucureşti-Balcic, s'a izbit de o casă din satul Herăstrău. Locotenentul Olteanu, acum doi ani, s'a izbit la aterizare şi a murit pe loc, tot aşa, de o casă, sau de sârmele telegrafului de pe soseaua Bucureşti-Snagov — etc. etc.

Întâmplarea face să cunoaştem foarte bine situaţiunea celor două aeroporturi, Pipera şi Băneasa. Şi, cu regret, trebuie să recunoaştem că ele au devenit improprii pentru stadiul în care se găseşte astăzi brava aviaţie românească.

Cazărmile şi chiar hangarele aeroportului Pipera sunt aşezate aşa fel pe teren, că tocmai bine încurcă şi decolarea şi aterizajul.

Nu ştiu, deasemenea, cine vor fi prezidat, de-alungul timpului, amenajarea aeroportului Băneasa, căci abia în ultimul timp el a fost pus la punct. Câteva hangare, construite într'o uimitoare harabaură, au fost adunate pe un singur loc, în marginea de sud.

Dar, oricât ar fi de sistematizate, oricât ar fi de îmbunătăţite şi lărgite, cele două aeroporturi rămân încă improprii şi constituesc un permanent pericol şi inconvenient, pentru oraş.

Mai întâi, aerodroamele sunt mici. Aerodromul Băneasa, de pildă, e unul dintre cele mai mici aerodroame din lume. Pentru poziţiunea pe care o deţine, ca mare centru internaţional şi pentru viitorul pe care-l are aviaţia, cei 3 km. pătraţi ai săi par o adevărată batistă...

Aeroportul Băneasa are, apoi, şi lângă şoseaua Bucureşti-Ploeşti o situaţiune ingrată. El e aşezat care, după noul plan de sistematizare, urmează să fie lărgită şi împodobită cu pomi. Printr'un decret-lege din Noembrie 1936, ministerul Aerului a creat în avantajul acestui aeroport o servitute pe o lungime de 500 m. dela margine în jurul aerodromului, servitute care a dat naştere la un interminabil conflict între locuitorii proprietari, loviţi în interesele lor şi ministerul Aerului.

În această servitute, cade, evident, şi şoseaua Bucureşti-Snagov, ai cărei pomi urmează, pe o bună distanţă, să fie doboriţi! Pentru cel mai elementar ochi estetic, priveliştea actualei şosele şi a viitoarei autostrade, este deplorabilă. Prin servitutea care nu îngădue pe acest teren nici un fel de construcţie, nici pomi ci numai păioase şi zarzavaturi, se creiază un mare loc viran, care vine ca o adevărată pecingine, aci la intrarea cea mai frumoasă a Bucureştilor. Pădurea Băneasa e destinată să devină în scurt timp, un adevărat *„Bois de Boulogne"* al Bucureştilor, iar dela Piaţa Victoriei până acolo, ar urma să se desfăşoare un adevărat *„Champs Elisées"*. Închipuiţi-vă că aceste... *„Champs Elisées"* vor trebui fatal să treacă prin acest teren viran, fără strop de pom, fără o villă surâzătoare în dreapta sau în stânga.

Viitoarele *Champs Elisées* vor trebui, pe porţiunea aceasta, să străbată o regiune de mirişti uscate şi răzoare de praz, varză, pătlăgele, dovleci etc.!!!

Fie şi-aşa!

Dar ce facem cu stâlpii de telegraf şi cei electrici? În aceştia, nu se'mpiedică avioanele? Următor acestei servituţi, dealtfel, va trebui dărâmată şi clădirea Staţiunii de Radio-Difuziune, cu antenele ei cu tot...

Viitorul aviaţiei este extraordinar. Motivele de mai sus ar fi suficiente ca aeroportul Băneasa să fie sau mutat de aici, sau spaţiul lui de activitate să fie deplasat spre Est, unde are destul loc liber. Dar nu numai marele viitor al aviaţiei pledează pentru strămutarea celor trei centre aviatice — căci e vorba şi de Pipera şi de Cotroceni — dar şi alte motive de ordin urbanistic şi strategic, pe care le vom desbate în articolul viitor.

N. Crevedia

Lupta naţionalistă

Trăim vremuri de mare dihonie între români. S'ar putea spune, judecând realităţile după primele impresii pe cari ni le fac, că, după cum bine spune o zicală, şi-a vârât coada Dracul sau Israel, adăugăm noi. Din momentul deslănţuirii campaniei electorale încrucişările de spade au avut loc numai între români, spre satisfacţia generală a străinilor. Oameni cari până mai eri erau ca fraţii, azi se duşmănesc de moarte; politicieni cari făceau caz de ideologia lor au făcut cele mai grave compromisuri politice, creindu-se în opinia publică o neînţelegere, o adevărată zăpăceală politică. Dar ţinta tuturor atacurilor, aceia cari au fost, în permanenţă, în atenţia întregei ţări, au fost fără îndoială naţionaliştii şi în special legionarii.

Ceiace trebuie să reţinem dela prima analiză a faptelor politice cari s'au succedat în ultimile săptămâni,—este,desigur, carenţa democraţiei şi marşul triumfal al naţionalismului. Fără a discuta condiţiile morale sau consecinţele politice ale diverselor acorduri, — vom constata că şi guvernul, emanaţie a unui partid democrat şi opoziţia, — reprezentată tot prin partidele democratice, — pentru a putea dura ca atare, pentru a se putea orienta şi a se apropia de viaţa interioară a neamului, au trebuit să ceară sprijinul partidelor şi organizaţiilor naţionaliste. Guvernul, alături de d-nii N. Iorga şi Al. Vaida; opoziţia naţional-ţărănistă, alături de d. Corneliu Z. Codreanu, — au primit o viaţă nouă, regenerată, care le-a însufleţit, le-a dinamizat, le-a actualizat. Viaţa politică a statului respiră duh românesc; aerul otrăvit al democraţiei s'a evaporat. Axa politicii româneşti polarizează, obiectiv pur naţionaliste. Intrăm într'o perioadă de faţă afirmare a problemelor naţionaliste în care interesează numai spiritualitatea etnică. Deaceia, este şi fatal, să asistăm şi la unele procese, la unele conflicte între naţionalişti. Deşi ele la primă vedere fac o impresie detestabilă pentru moralitatea spiritului politic inoitor al naţionalismului, totuşi, dacă judecăm mai în amănunt realităţile, vom constata că asemenea procese şi asemenea conflicte nu fac decât să lămurească poziţia diverşilor factori determinanţi ai naţionalismului. Prin această ciocnire vor fi, fatal, învinşi şi învingători. Aceştia din urmă vor canaliza, vor fi adevăraţii colectori ai simţirii româneşti. Mişcarea naţionalistă nu are decât de câştigat, pentrucă ea nu este în funcţie de elementul democratic al electoralului ci este în funcţie de forţa interioară din sufletul fiecărui luptător. Or, acest element nu poate fluctua, pentrucă el este determinat de îngenuncherile pe care le-a suferit fiecare român. Nu cred să existe luptători naţionalişti adevăraţi, care să fi ajuns pe această poziţie altfel decât prin trăirea unei experienţe personale prin ciocnirea cu străinii. Deaceia, în concluzie, noi considerăm foarte nimerită lupta care se dă. Pentrucă după câştigarea primei baricade—impunerea naţionalismului ca o necesitate inexorabilă, de viaţă, a politicii statului nostru, — nu poate urma decât aceia a cristalizării obiectivelor politice ale naţionalismului, cari sunt în funcţie de spiritul mişcărilor naţionaliste. Cine va câştiga?

Ne va răspunde un viitor foarte apropiat.

Ştefan Ionescu

Cămaşa de forţă

„Culmea românească"

Ziarul „Glumea românească", care se alipise ca un parazit de numele unui mare român, trăind din cea mai mârşavă campanie ce s'a pomenit vreodată — se leagă în fiecare zi de noi.

Asta, ne-a spus-o Sidor, băiatul nostru de serviciu, refugiat de peste Nistru şi care citeşte ruseşte — şi deci şi „Ciumea românească".

Criticul nostru

Vă rog să citiţi cu atenţie următoarea frază:

„Pe lângă sărăcia, pe care nu ştiu ce ursită o leagă fără necesitate de talent, pe lângă dezordinea vieţii cu adaosul inevitabil al bolii, eşit poate logic din talent, pe lângă umilinţa de a alerga, de a cere, de a aştepta dela oameni îmbuibaţi şi nepăsători, în care se macină forţele demnităţii omeneşti, când nu se oţelesc ca într'o apă tare, pe lângă nenorocirea de a creia într'o ţară fără nevoia reală a literaturii şi în sânul unor pasiuni deslănţuite, exclusiv spre politică, în care i se mistuie întreaga-i „spiritualitate", dela pragul porţii Raiului literar îl aşteaptă suspiciunea, cercetarea biletului de voie, indeferenţa, neîncrederea, repetenţa până la „cartea viitoare", fără să mai vorbim de controlul purităţii limbii, făcut de bragagii balcanici şi al purităţii morale, exercitat de pornografi ocazionali".

De cine credeţi că este această frază kilometrică?

Bănuiţi că este poate a d-lui N. Iorga!

Vă înşelaţi.

Fraza aceasta lungă cât de aici până la Fălticeni aparţine d-lui E. Lovinescu, detractorul marelui istoric.

Cronica literară

Bogdan Petriceicu Hasdeu
în ediţia lui Mircea Eliade

de SEPTIMIU BUCUR

Întâia calitate a celor două tomuri masive apărute de curând, într'o mare editură din Capitală, în care Mircea Eliade republică o bună parte din scrierile beletristice, morale şi politice ale lui Bogdan P. Hasdeu, este utilitatea. Mă opresc dintru început la această însuşire strălucită şi pragmatică a faptului, de oarece sunt convins că ea le precumpăneşte pe toate celelalte. Firește, ar fi nedrept să reducem însemnătatea muncii lui Mircea Eliade la atâta. Munca lui Mircea Eliade, judecată după roadele ei proaspăt împlinite în câmpul ştiinţei româneşti, care-l pasionează din ce în ce mai biruitor în ultima vreme, are numeroase semnificaţii şi suficiente merite intelectuale pentru a nu stărui gratuit asupra lor, elogiindu-le. În majoritatea cazurilor, o laudă integrală pe care o adresezi cuiva, ca pe un prinos de admiraţie, este indiciul nedesmînţit al incapacităţii aride de a spune altceva, mai interesant, mai precis, mai concludent.

Bogdan P. Hasdeu a fost şi este încă un mare *uitat* al secolului XIX. Un uitat fără îndoială, însă într'un anumit sens. Numele lui e aproape unanim cunoscut. Cărţile sale, cu unele excepţii, deasemenea. Teoriile istorice şi filologice elaborate de mintea sa vastă s'au discutat şi au fecundat multe sporuri în frământarea preocupărilor de specialitate. Totuşi, Hasdeu îţi dă impresia unui titan rămas în zona fadă a inactualităţii. În fond, aşa şi este.

Gândiţi-vă că s'au scurs trei decenii dela moartea înfrîntului nostru solitar şi încă nu avem o monografie asupra lui. Studii parţiale prea puţine, incomplecte, superficiale. Când voiai să-l cercetezi pe Hasdeu intrai din gol în gol. Niciun criteriu, nici o linie de orientare nu puteai să desprinzi din ceeace s'a făcut până astăzi. Interpretările dilettante şi răzleţele încercări existente în loc să-ţi înlesnească efortul dimpotrivă, ţi-l împovărau. Vina nu era a nimănuia, adică a noastră a tuturora, a acestei criminale tradiţii autohtone care a ridicat lenea la prestigiul scepticismului şi inconştienţa la rangul de hedonism.

Iată de ce socot utilitatea prima virtute magistrală a ediţei lui Mircea Eliade. De acum înainte, oricine doreşte să găsească un punct de pleçare serios în cosmosul operei hasdeene, trebuie să aibă alături de el în fiecare clipă, „şantierul" construit de superba salahorie savantă a lui Mircea Eliade. Aici amatorul va afla imediat câteva jaloane, o ierarhie călăuzitoare, cărări desfundate. Pasul greu s'a săvârşit. Problema Hasdeu, zăcută în tembelismul grozavei şi al dezorientării, a fost dinamizată.

Probabil, răscolitorii tardivi, ai periodicelor şi ai documentelor, vor arunca în sarcina editorului greşeli sau lipsuri. Dar insuficienţele de mărunţă preciziune, oricât ar izbuti uneori să te stingherească, nu vor umbri cu nimic intenţia realizată a lui Mircea Eliade, care îşi va păstra necontenit valoarea ei de indispensabilă unealtă de adâncire. Asta e în ce priveşte importanţa tehnică şi metodică a lucrării.

Trecând la celălalt aspect al ei, la partea de contribuţie originală, de analiză şi de încadrare, truda lui Mircea Eliade mi se pare că a reuşit să ne ofere o certă îmbogăţire a subiectului. În cele 36 de pagini de *Curriculum vitae*, avem o icoană a vieţii lui Hasdeu orînduită pe planuri cronologice, foarte folositoare pentru cititor. E un tablou antrenant, concret, succesiv care posedă darul de a-ţi călăuzi o trainică aderenţă cu terenul de studii abordat. Urmează apoi o introducere de ample proporţii, (p. XXXVII—LXXX) care constituie singura strădăuinţă rodnică de lămurire a personalităţii lui Hasdeu, Mircea Eliade afirmă teze noui şi surprinzătoare. Începe prin relevarea unui filon de continuitate enciclopedică în cultura românească, cu sursa primară în Dimitrie Cantemir şi cu sfârşitul deocamdată culminant, în uriaşa figură a lui N. Iorga. Ideia n'a mai fost susţinută în felul în care se accentuează aici şi e extrem de sugestivă. Nota specifică a tradiţiei noastre enciclopedice o constituie frenezia creaţiilor universale, o nerăbdare febrilă de a îmbrăţişa, concomitent, imense orizonturi de gândire şi variate tărîmuri de activitate.

Încadrându-se perfect în continuitatea culturii româneşti, graţie preocupărilor sale de o uluitoare luxurianţă, Hasdeu reprezintă în acelaş timp şi întruchiparea magnifică a genialităţii romantice, însetată de rădăcini ideative originare, de fenomene organice, de viziuni sintetice, Titan al veacului al XIX-lea. Hasdeu avea o intuiţie magică a lumii şi a istoriei. Spiritul lui pătrunzător vedea pretutindeni corespondenţe şi simboluri. El a experimentat trăirea magică a cosmosului în întreaga şi profunda ei grandoare. Se constată la Hasdeu răvna faustică şi orgoliosul sarcasm luciferic, deopotrivă. Trăsături comune, proprii romanticilor din apus.

Fiinţând sub obsesia vitală a magicului, şi ştiind aceasta, duhul activităţii lui Hasdeu se explică uşor. Cheia de boltă a titanismului său debordant este tocmai cunoaşterea definitivă a adevărului că el şi-a desfăşurat existenţa în drama, aparent contradictorie, a stilului romantic care se cimentează în regiunile subterane ale spiritului sub specia unei miraculoase unităţi.

(Continuare în pag. II-a)

SOLIA BISERICII

Tâlcul Evangheliei

O lume de gârbovi

Luca XIII—10—17.

Să mergem cu Domnul în această sinagogă, unde-şi va arăta marea Sa bunătate. El caută în jurul Său, ca să vadă pe cei cari sufăr. Să ne amestecăm şi noi printre aceşti nenorociţi cari au nevoe de Mântuitorul.

Ce fel de suferinţă a lovit pe această infirmă? Ea nu poate privi în sus. Caută gârbovită, spre pământ. Nu este ea însăşi icoana răului de care suferim noi? Spirit împrăştiat în praful tuturor drumurilor, simţiri lăsate la voia curiozităţilor jasnice, inimă robită de patimi distrugătoare, voinţă slabă, fără nici un avânt. Nu e oare tocmai acesta răul de care suferim? Într'adevăr, noi nu putem privi în sus. Între atâtea năvalnice pseocupări ale timpului, amintirea rosturilor noastre veşnice s'a şters. Noi nu mai cunoaştem bucuria dorinţelor generoase. Preocupaţi de lucruri pământeşti, obişnuiţi a urma coborîşul dorinţelor josnice şi trupeşti, pierdem statura dreaptă a sufletului şi înălţimea privirii. Dispare orice năzuinţă către înălţimi. Uşurătatea este urmată de neputinţă. Ispita, de desgust. Aprinderea uşuratecă este urmată de plictiseală şi descurajare. Tot ce vine din cer, abia ne atinge sau ne lasă nesimţitori. Iată răul care trebue înlăturat. Să primim pe medicul dumnezeesc, pe care ni-l trimite Părintele nostru Cel din ceruri. Să-l rugăm să ne redea vederea veşniciei şi legătura iubirii care nu poate da bucuria avânturilor cereşti.

Ce face Mântuitorul? El chiamă la sine pe sărmana infirmă, care nu spusese nimic, ci aşteptase în tăcere. Dar când aştepţi sub privirile Fiului lui Dumnezeu, e ca şi cum te-ai ruga. El ne umple cu binefacerile Sale mai înainte chiar de a i le cere.

— Vino — zice Domnul către femeea gârbovă. — Vino la mine! Eu te cunosc. Iţi cunosc toate umilinţile tale îndelungate, toată neputinţa dureroasă a ta. Pentru vindecare, tu aveai nevoe de Cel Atotputernic. Eu sunt Acela. Am venit să te vindec. Vedeţi cum se înduioşează inima Mântuitorului în faţa mizeriilor fără leac şi câtă bucurie are El când redă vederea şi bucuria cerului, acelor suflete cari se târăsc la pământ?... Să ne punem în El toată nădejdea noastră şi dimpreună cu femeea gârbovă să ne apropiem de El, cu cea mai mare evlavie. Cuvântul mântuirii, s'a rostit. E hotărîtor şi nu cunoaşte nici o piedecă. — Femeee te-ai mântuit de gârbovia ta. Eu te mântui!" — zise Domnul Iisus Să-L rugăm să rostească şi pentru noi acelaş cuvânt mântuitor.

Vedeţi cum această sărmană femee, se înalţă deodată, dreaptă, căutând spre ceruri cu toată inima şi cu toată recunoştinţa ei. Să facem şi noi, la fel. Domnul Iisus ne ridică privirile la ceruri, tocmai pentru ca odată cu ele să se înalţe acolo şi inimile noastre. Acolo vom găsi în sfârşit suprema frumuseţe care ne deslipeşte de pământ, ne purifică şi ne cucereşte pentru totdeauna.

Cu toate acestea, iată cum izbucnesc în jurul Domnului invidia amară şi ura răsbunătoare. Vrăjmaşii Săi îl învinuesc că a călcat ziua Sâmbetei. Dar ce răspunde Mântuitorul? El arată că a face bine fraţilor noştri, însemnează tocmai a îndeplini legea credinţei religioase. Legea cea vie, sub a cărei stăpânire suntem chemaţi ca să trăim. Şi iată Stăpânul pe care ni l-a trimis Tatăl nostru cel din ceruri. El ne iubeşte, cum noi nu suntem în stare a iubi pe cei scumpi ai noştri. Să-i dăm slavă şi să-i afierosim viaţa noastră pentru totdeauna.

Teofilact

Femeia gârbovă din Evanghelia de astăzi, este o imagine vie a fiecăruia dintre noi, cari, cu toate aparenţele pe cari le îmbrăcăm, suferim în multe feluri şi în acelaş timp, o imagine a omenirii întregi, bolnavă, sbuciumată şi gârbovită de patimi.

Să ne privim fiecare în taina noastră, să ne cercetăm întreaga noastră fiinţă, fizică şi sufletească. Nu e nevoie să ne strigăm în gura mare mizeria noastră. E destul s'o recunoaştem fiecare în conştiinţa noastră, în faţa lui Dumnezeu, care vede într-u ascuns şi cunoaşte toate adâncurile noastre. Acei cari au ajuns mai de mult la această conştiinţă critică şi revizionistă, îşi mărturisesc mizeriile fizice şi sufleteşti, medicilor sau duhovnicilor, după cum e cazul. Ei au început a bate aceeaşi cale ca şi femeea gârbovă din Evanghelie. Şi cu cât se vor încredinţa că sănătatea şi frumuseţea şi sburdălnicia trupului, sunt lucruri foarte relative şi foarte trecătoare, precum tot aşa de relative şi trecătoare sunt şi mijloacele cu cari ne cârpim dela o zi la alta sănătatea şi frumuseţea noastră, cu atât mai mult vor înţelege că mai presus de toate drogurile, balsamurile şi fardurile, fiinţa noastră are nevoe de un mare medic duhovnicesc. *Cu atât mai mult ne apropiem, dimpreună cu femeea gârbovă din Evanghelie, de tronul Celui mai mare medic şi duhovnic, care este Domnul nostru Iisus Hristos. „Veniţi la mine toţi cei osteniţi şi însărcinaţi şi eu vă voiu odihni pe voi! Luaţi jugul meu asupra voastră, căci jugul meu este bun şi sarcina mea uşoară!" — zice El. (Mat. XI 28-30).*

Înaintea noastră, în Biserici, pe străzi, în pieţe, în case modeste, ca şi'n palate strălucite, sau în localuri de petrecere, în cele mai felurite situaţiuni şi atitudini, până la cele mai hotărîte contradicţiuni, în modul lor de a înţelege viaţa, vedem atâtea doamne şi atâţia domni, cari-şi iau o înfăţişare bine dispusă, cari ţin cu orice preţ să pară altceva decât ceiace sunt în realitate. Oameni cari se îmbracă în aparenţe şi cari trăesc cu aparenţe. Dar dincolo de hainele lor modeste sau luxoase şi elegante şi dincolo de înfăţişarea lor veselă, noi vedem ceiace sunt în realitate.

Pe chipurile multora, se zăreşte semnul nebuniei, al viciului multiform şi al degenerescenţii. Te poţi înspăimânta de ruina fizică ce se ascunde adeseori îndărătul fardului şi îndărătul blănurilor luxoase şi elegante. Atâţia tineri slăbiţi şi storşi înainte de vreme, din cauza mizeriei sau din cauza viciilor. Atâtea femei şi atâţia bărbaţi, frumoşi şi robuşti în aparenţă, dar cari se aseamănă foarte bine cu merele roşii, mari şi frumoase, roase însă de viermi înlăuntrul lor. Iar dacă sunt şi oameni cari s'ar putea lăuda cu sănătatea şi cu vigoarea lor fizică, le putem răspunde că aceeaşi relativitate stăpâneşte şi asupra lor şi că, la rădăcina oricărei vieţi omeneşti din lumea aceasta, roade viermele neadormit al suferinţii şi al morţii. Mai curând sau mai târziu, frumoasa şi eleganta doamnă, ca şi chipeşul cavaler cu care dansează şi cu care „flirtează", vor fi nişte sărmane ruini ale vieţii şi ce trist ar fi ca la vârsta aceea, bătrână, să-i vedem preocupaţi de aceleaşi uşurătăţi şi nimicuri lumeşti, ceiace e foarte probabil, întrucât cu acestea au trăit toată viaţa lor.

Când prin urmare, viaţa noastră fizică este atât de vremelnică şi se scurge atât de jalnic, printre atât de puţine bucurii şi printre atât de multe contrarietăţi, dureri şi necazuri, se impune să ne reculegem din goana noastră după senzaţii şi plăceri uşoare, să medităm la condiţiunile în care trăim şi la sfârşitul prăpăstios în care se vor scufunda toate sbuciumările noastre trupeşti şi să ne recunoaştem mizeria noastră şi gârbovia noastră. Astfel, va cădea la pământ deşarta noastră mândrie, care ne umplea de goliciunea ei balonată, care ne făcea să vorbim din vârful limbii, să privim prin monoclu, să imităm ca mai-muţele, tot ce este modă în îmbrăcăminte, în gusturi, în gesturi şi atitudini şi să ne credem cine ştie ce valori superioare, când în realitate, suntem cu toţii nişte oameni sărmani, bolnavi, gârbovi şi pipernicîţi.

Atunci, ce poate să rămână în picioare printre aceste jalnice ruini ale vieţii noastre? Căci, ceva statornic şi trainic, trebue să existe totuşi în fiinţa noastră. Conştiinţa noastră refuză cu hotărîre să creadă că toată existenţa noastră se sfârşeşte la pragul mormântului. Prin toate năzuinţele şi actele noastre, depăşim prezentul şi ne afundăm în tainele viitorului.

Dintre toate fiinţele din lume, singur omul are capacitatea de a trăi în viitor, cu mai multă intensitate chiar decât în prezent. Un viitor care se îndepărtează tot mai mult şi depăşeşte însuşi mormântul şi se contopeşte cu însăşi Veşnicia. Speranţa, care se nutreşte din instinctul profund al unui rost al nostru, suprapământesc şi din motivele luminoase şi calde pe care le adaogă mintea şi inima noastră şi respectiv, credinţa şi dragostea noastră de viaţa integrală, de aici şi dintr'o altă lume pe care o bănuim, pe care o presimţim, este forţa internă a acestei depăşiri continui şi a acestui avânt neînfrânt, către absolutul dorinţelor şi visurilor noastre. Noi voim totul, sau nimic.

Voim binele suprem, frumuseţea desăvârşită, adevărul deplin, pe care zadarnic le căutăm în lumea aceasta de sbucium şi de plângere. Păşim din iluzie în iluzie şi întâlnim desamăgiri la tot pasul. Dar mergem înainte, în marea călătorie a vieţii noastre, din zările infinitului, spre zările infinitului şi ale Veşniciei. Avem conştiinţa acestei nesfârşite călătorii în vreme ce trupul ne părăseşte neputincios şi se distramă ca o haină veche şi roasă de molii. Mântuitorul spune: „Priveghiaţi şi vă rugaţi, ca să nu intraţi în ispită. Că duhul este osârduitor, iar trupul neputincios". (Mat. XXVI 41).

Astfel, sufletul nostru e ceiace rămâne în picioare, printre ruinele acestei vieţi. Şi cu el, frumuseţea şi noblefea morală, pe care am ştiut să i-o dăm. Dar ce constatăm? Educaţia noastră, în familie şi mai ales în şcoli, e unilaterală şi merge către un intelectualism exagerat şi disolvant. Nu se urmăreşte cultivarea integrală a personalităţii şi crearea de caractere, ceiace nu se poate dobândi decât printr'o creştere religioasă. Atâţia cred că cineva e desăvârşit, dacă şi-a luat un titlu academic sau mai multe, dacă cireşte în limbi străine, dacă înţelege şi cultivă artele, dacă e „manierat" şi curtenitor şi se prezintă „impecabil" în societate, prin exteriorul său şi prin darul de a întreţine o conversaţie, presărată cu glume şi anecdote „picante". Dar noi întrebăm: unde e sufletul acestui om? Ce a făcut el cu sufletul său? Căci acesta înseamnă eul său real, personalitatea sa, care rămâne dincolo de orice catastrofă sau deşertămare a corpului, dincolo de orice plăceri ale pământului şi prin care omul acesta va continua să trăiască şi dincolo de moarte. Şi atunci, partea sufletului nu o putem găsi în această „mondenă" educaţie de „maniere elegante" şi în această goană după senzaţii şi plăceri trupeşti, ci în credinţa profundă şi viu făcătoare a Celui care a zis: „De va păzi cineva cuvântul Meu, nu va vedea moartea în veac!"

Ec. Gh. Butnariu

Cronica dramatică

Teatrul Regina Maria: „Stăpâna din La Paz"

Piesă în trei acte de Edith Ellis

După captivantul roman „Trei generaţii" de Elianor Mordaunt, dramaturga Edith Ellis a extras tragi-comedia intitulată „Stăpâna din La Paz" pe care Teatrul Regina Maria a reprezentat-o în recenta premieră. O piesă bine construită, un spectacol superior, care dă prilej d-nei Lucia Sturdza Bulandra să scoată în evidenţă toată gama însuşirilor dramatice de care dispune, d-sa fiind eroina principală a piesei, în jurul căreia personajele auxiliare pare că sunt construite pentru a evidenţia şi mai mult pe „Stăpâna din La Paz". Facem acest preambul ca să subliniem meritul teatrului de pe cheiu, de a ne fi oferit, după „Fraţii Karamazof", o nouă piesă de înaltă ţinută estetică şi artistică.

Subiectul cam de anvergură îl comprimăm, în funcţiune de spaţiu, după cum urmează.

In Mexic, în ţinutul La Paz, contesa Victoria Rochechuart, de origină anglo-saxonă, o femee care-şi administra singură domeniile întinse, de plantaţii, trăia înconjurată de nepoţi, la o vârstă înaintată, pe care totuşi eleganţa, energia şi principiile-i larg filosofice nu o făceau deplasată printre generaţiile următoare.

Contesa fusese de patru ori măritată cu patru bărbaţi de naţionalităţi diferite, ultimul soţ, un spaniol mult mai tânăr ca dânsa. Avea deci o apreciabilă experienţă.

Sub soarele torid al Mexicului, temperamentele sunt mai expansive, sângele clocoteşte dând impulsivităţi accentuate în dragoste, ca şi în vrăjmăşie.

Cu asemenea înclinaţii, cu asemenea instincte ale caracterului spaniol, contesa, „Mama grande", — cum o numiau nepoţii — avea de luptat, dominând pe toţi, împăcând toate conflictele, impunându-şi voinţa de adevărată stăpână din „La Paz"!

Cele două nepoate sunt măritate sub oblăduirea respectabilei mătuşi. Cea mai mare, Felicia, la un spaniol înfocat, gelos, brutal şi mare amator de coride, însuşiri cari înspăimântă pe tânăra soţie. După trei luni, aceasta se refugiază decepţionată la „Mama grande", unde întâlneşte pe un tânăr simpatic care nu îi e deloc indiferent.

Don Vincentio, gelosul soţ, o urmăreşte cu gândul să suprime pe concurent, dar fiind vorba de asasinat, „Stăpâna din La Paz" aranjează astfel ca o credincioasă servantă să impuşte pe urmăritor.

Ca în Mexic, la sub meridianul unde revolverul şi cuţitul intră repede în acţiune, rezolvând asemenea probleme!

Justiţia totuşi caută urmele ucigaşului. Contesa ia asupră-şi crima cu acea seninătate pe care i-o dă siguranţa că va ieşi până la sfârşit triumfătoare. Felicia se căsătoreşte în urmă cu tânărul simpatic, iar refractara nepoată — a doua — cea înclinată călugăriei, se lasă convinsă de un alt spaniol, măritându-se şi dânsa, spre mulţumirea generală.

Ar fi de prisos să mai repetăm că rolul „Stăpânei din La Paz", l-a „stăpânit" magistral d-na Sturdza Bulandra, făcând o adevărată creaţie.

D-nii Tony Bulandra, în rolul soţului contesei Rochechuart, şi R. Bulfinsky în Don Ricardo, ginerele contesei, au dat preţiosul lor concurs, în roluri mai secundare, cari susţineau evidenţierea „Stăpânei din La Paz"! Aceşti doi mari protagonişti ai scenei s'au remarcat totuşi în planuri secunde. Rolul Anei, fata de pension convertită de călugăriţe şi care a cedat contractului matrimonial până în cele din urmă, a fost jucat cu nota cuvenită de d-ra Elvira Petreanu.

Pe Felicia, soţia înspăimântată de torulul de cafea, Vincente Alcantemperamentul vulcanic al plantatara, a interpretat-o corect d-na B. Fredano. Un element nou în teatru, pe care îl relevăm, e d-ra Nuţi Dona, care a redat, cu accentul străin şi pitorescul necesar, pe o subretă exotică. D-ra Ecaterina Niţulescu a denotat joc inteligent, reţinut, şi totuş cu nuanţă dramatică în momentele supreme.

D-nii I. Aurel Manolescu, M. Axente, Şeptilici, Petru Nove (cam prea uniform ca mască), Hociung, M. Zirra, Al. Alexandrescu, etc., au completat ansamblul contribuind la reuşita unui spectacol de marcă.

O singură obiecţiune am ridica. Cele trei acte, în cinci tablouri, au fost servite de un singur decor. Prea monoton, prea uniform. Chiar dacă autoarea piesei a conceput astfel, chiar dacă textul indică aceasta, regia îşi putea permite licenţa să ne prezinte un tablou sau două măcar cu pitorescul şi specificul Americii centrale, atât de luxuriante ca vegetaţie şi natură

Singurul lapsus, credem, al unui spectacol altfel ireproşabil.

Al. Bertea

Academia teologică „Andreeană" din Sibiu şi-a comemorat patronul

Cuvântul I.P.S. Sale Mitropolitului Nicolae al Ardealului

Sibiu, 3. — Marţi 30 c. (ziua Sf. Andrei), seara, la orele 6—8, a avut loc în aula Academiei teologice „Andreene", de pe lângă Mitropolia ortodoxă din cetatea noastră, o şedinţă festivă, prin care s'a comemorat patronul: „Andrei Şaguna".

Şedinţa a fost organizată de soc. de lectură „Andrei Şaguna", a studenţilor teologi, în prezenţa unui extrem de numeros şi select public, în frunte cu **I. P. S. Sa Mitropolitul dr. Nicolae Bălan al Ardealului şi P. S. S. vicarul mitropolitan, dr. Vasile Stan de Răşinari.**

Şedinţa a decurs după următorul program:

1. Cuvânt de deschidere, rostit de păr. prof. **Grigore T. Marcu**, dela Academie, care a mulţumit totodată, alesei asistenţe, participatoare la această înaltă comemorare.

2. Psalm de seară — cor, de **prof. Gh. Şoima**, executat de studenţii teologi.

3. Conferinţa studentului **Petru Brudea** — preşedintele soc. de lectură „Andrei Şaguna" — **„Jertfa ca temelie a marilor realizări"**, în care a schiţat, admirabil, jertfa lui Iisus Hristos, pentru mântuirea omenirii şi-apoi trecând la cele pământeşti, a relevat sacrificiul marilor înaintaşi: Avram Iancu, Andrei Şaguna, etc.. etc.. pentru mântuirea şi desrobirea neamului românesc, de pe aceste plaiuri, după care au urmat o serie de coruri şi poezii.

CUVANTUL I. P. S. S. MITROPOLITULUI NICOLAE

La sfârşit I. P. S. Sa Mitropolitul dr. **Nicolae Bălan** al Ardealului, a luat cuvântul, spunând între altele:

„Cu mult drag am luat parte azi la amintirea marelui Andrei Şaguna — măreţul stâlp al Bisericii creştine şi neamului nostru.

V'aţi arătat astăzi — voi studenţi ai lui Hristos — sentimentele ce le purtaţi, aceluia care-a fost îndrumătorul ortodoxismului românesc în clipe grele. An de an, serbarea voastră, este tot mai frumoasă şi cu o simţire tot mai caldă. De aceea nu pot trece fără să nu-mi exprim bucuria, faţă de voi, apostolii de mâine ai poporului acestuia.

Cuvântul „jertfă", caracterizat, atât de pliduitor, de colegul vostru mai mare Petru Brudea, trebuie să se găsească şi în sufletele voastre, peste slabele puteri, căci ea a fost în toate cazurile prerogativa celor puţini aleşi de Dumnezeu.

Imi place să cred că această serbare nu e numai un omagiu pentru Andrei Şaguna, ci este un angajament, pe care atunci când veţi intra în ogorul Bisericii să-l transformaţi în progres pentru Hristos şi Neam, iar jertfa voastră, iubiţi învăţăcel, să o închinaţi, pentru sfintele Altare, spre binele creştinismului".

Bogdan Petriceicu Haşdeu în ediţia lui Mircea Eliade

(Urmare din pagina I-a)

Superficial haotică, opera celui mai învăţat om al trecutului românesc are o indestructibilă structură solidară.

Din concepţia lui Hasdeu despre lume şi lucruri decurg atitudinile teoretice faţă de toate problemele vremii şi ale neamului în deosebi. Naţiunea a avut în el pe unul din cei mai cuprinzători apologeţi. Profetismul naţionalist al lui Hasdeu concordă armonios cu laturile spiritualităţii sale gigantice.

Regret sincer că Mircea Eliade n'a insistat deloc în rândurile *Introducerii* asupra antisemitismului pe care autorul studiilor asupra iudaismului tipărite la 1865—66, l-a indoctrinat pentru întâia dată la noi. Hasdeu pune bazele antisemitismului român Dela el porneşte o vigurcasă tradiţie a simţului etnic. Nu-i vorba de o simplă ură rasială ci de o perspectivă largă ce se întinde peste regiuni adânci ale gândirii şi care se justifică printr'un stil de viziune integrală.

Mircea Eliade n'a stăruit apoi asupra motivelor literare şi asupra transfigurării lor în opera lui Hasdeu. Obiecţii fragmentare s'ar mai putea invoca. Dar, repet, ele nu întunecă frumuseţea unică a muncii pe care ne-o dăruieşte tânărul învăţat, după ani de benedictină cercetare.

Lipsurile se vor remedia iar defectele se vor înlătura. Insă masivitatea totului îşi va menţine temeinicia. Şi asta interesează.

Septimiu Bucur

Fiii minciunii...

Din Evanghelia dela Ioan

Zis-a Domnul către jidovi: „Dumnezeu de v'ar fi Tată
„cum aţi zis, voi pentru mine-avear-aţi dragoste curată,
„că trimis sunt de Acela, — dela mine n'am venit:
„dela Dumnezeu eşit-am şi'ntre voi n'am fost primit!

„De aceea nu pricepeţi ce vă spun: n'aveţi putere
„ca să-mi ascultaţi cuvântul, fiindcă diavolul vă cere
„pofta-i s'o împliniţi, — vi-e tată, şi dintr'însul sunteţi: fii!
„El din veac ucide oameni, că nu-i vrea pe oameni vii!...

„Şi'ntru adevăr nu şade, că'n el nu sălăşlueşte
„adevărul; iar minciuna când o spune, el grăeşte
„dintru ale sale. Este tatăl ei: Cel mincinos.
„...Şi nu-mi credeţi când vă picur adevărul luminos!.

„Cine dintre voi, că eu sunt păcătos, dă mărturie?
„Şi de spun doar adevărul, pentru ce nu credeţi mie?
„Dela Dumnezeu e-acela ce ascultă glasul Său;
„voi nu-l ascultaţi, că n'aveţi fire dela Dumnezeu!".

I-au răspuns, scrâşnind, evreii: „Oare nu ziceam noi bine,
„că samarinean îţi este neamul şi ai drac în tine?"
Zis-a Domnul: „Eu drac nu am, dar cinstesc pe Tatăl meu
„şi voi mă huliţi pe mine! Slava mea nu caut eu;

„este cin' să ca'te slavă şi să judece. Ci vouă
„adevăr grăesc: oricine vorba-mi va păzi, o nouă
„viaţă va avea, şi moartea nu o va vedea în veac".
I-au răspuns iudeii: „Iată, ştim, de-acuma, că ai drac.

„Avraam şi proorocii au murit, şi tu zici: „cine
„va păzi cuvântu-mi, moartea'n veac nu va gusta!" Dar, bine,
„tu mai mare eşti ca tatăl nostru Avraam? Şi nu
„au murit, el şi profeţii? Cine te faci, oare, tu?"

Le-a grăit Isus: „Că singur mă slăvesc, a mea slăvire
„nu-i nimica. Mie Tatăl îmi dă slavă şi cinstire.
„Voi, de El mereu îmi spuneţi că-i al vostru Dumnezeu,
„dar nici când nu-'L cunoscurăţi. Cunoscutu-'L-am doar eu,

„Şi de zice-voi că nu-'L ştiu pe Acela, legământu-l
„mincinos — asemeni vouă; ci-'L cunosc şi ţin cuvântu-I.
„Avraam, strămoşul vostru, ar fi fost prea bucuros
„ziua mea s'o vadă; iată, a văzut-o şi-i voios".

Zis-au jidovii: „N'ai încă cincizeci ani şi-ţi vine'n minte
„că pe Avraam văzut-ai?" Le-a răspuns: Mai înainte
„de-Avraam sînt eu!" Şi luară pietre să arunce'n el...
Dar Isus ieşi din templu, nevăzut de Israel...

Marin I. Predescu

Cartea şi Cartea

Hostochina Sadoveanu — *fiica boşorogului trădător Mihail Sadoveanu din hrubele „Adevărului", a scos de curând o nouă carte, intitulată: „Domniile lor Domnii şi Doamnele"... E vorba, desigur, de viaţa romanţată a voevozilor cu perciuni, pre numele lor adevărat Blumenfeld şi Honigman, cu Rifcele respective. Adică patronii lui conu Mihai şi ai duducăi Porofina.*

Asta, în semn de recunoştinţă.

Demostene Cotet — *unul dintre cei mai proşti scribi ai „Adevărului" mincinos, îşi antrenează picioarele pentru un nou roman: „Înălţarea la cer".*

Mistica sărindărenilor e foarte semnificativă.

Incep remuşcările.

„Café de la paix" — *noul local al boemei bucureştene, a fost asediat zilele trecute de poliţie, în urma plângerii depusă de patron că toţi „clienţii" săi consumă şi nu vor să plătească.*

Printre cei arestaţi figurează şi un nemuritor cu muşteţi lungi...

Aspecte, Insigne, Comentarii

D. George Drumur — **ocupându-se de volumul de poeme „Viori de lut", al d-lui Teodor Al. Munteanu, scrie în ultimul număr al revistei „Iconar", următoarele:**

„Apariţia volumului de poeme „Viori de lut" al d-lui Teodor Al. Munteanu, aşteptată cu nerăbdare de iubitorii adevăratei poezii româneşti, a relevat încă un poet de mari resurse creiatoare. Transcrierea lirică a armoniilor cuprinse într'o echilibrare de linii geometrice, realizează unitatea largă a trăirii de răscolitoare povărnişuri sufleteşti. Problema morţii e sintetizată într'un transcendent liniştit, singular şi inevitabil. Intregul volum evidenţiază vigoarea tânără a unui talent în plină sevă creiatoare".

„Craiul munţilor", — *se intitulează revista literară care va apare în preajma sărbătorilor Crăciunului, sub direcţia cătorva tineri entuziaşti, în frunte cu d-nii N. GOLOPLENŢA şi ION MOREL.*

Subliniem cu toată căldura apariţia unei noui tribune de afirmare a gândului românesc.

D-şoara Ioana Gr. Giossan — *a deschis în palatul ziarului „Universul", a patra expoziţie de pictură care va fi deschisă până la 31 Decembrie a. c.*

In „Confesiuni adolescente" — *volumul de poezii al d-lui Ghedeon Coca, apărut de curând, găsim acest frumos imn intitulat:*

MAMA

Pe-ogorul greu de-atât belşug de [spice,
în ochii mamei lacrima s'a stins;
şi par'că aşteptam în ei să pice,
acelaş soare, hăt pe zări aprins.

Cuminte, mic ca boabele de rouă,
stăteam pe hat la umbra unui plop;
curgea în mine-a vieţii sevă nouă,
ningea din soare aur strop cu strop.

Şi par'că spicele cântau în soare;
venia parfum de floare de pe lunci;
şi, mamă, numai cânt era pe-ogoare.
Nici azi nu ştiu dece ai plâns atunci.

D. Barbu Dănciulescu

— va tipări în curând o carte în editura *Casa Şcoalelor* intitulată *„Intre umbră şi lumină"*. Nici nu se putea un titlu mai sugestiv pentru conţinutul acestui volum de admirabile eseuri citite de autor în liniştea de seară a microfonului.

DE LA O ZI LA ALTA

TEATRU

OPERA ROMANA: Trubadurul.
TEATRUL NAŢIONAL: Serenada din trecut; Cavalcada.
STUDIO NAŢIONAL: D'ale Carnavalului, Comedia Fericirii.
REGINA MARIA: Fraţii Karamazoff; Stăpâna din la Paz.
ALHAMBRA: Alhambra Palace.
COMOEDIA: Problemă de rezolvat.
TEATRUL VESEL: Teoria cocoşului.
TEATRUL MODERN: „Noaptea de 13...", comedie poliţistă în 3 acte. matineu şi seara.
VOX: Program de varietăţi (Music-hall).

CINEMA

ARO: Burgtheater şi completare.
CARLTON: O aventură din Spania.
SCALA: Sub roba roşie.
REGAL: Abuz de încredere cu Danielle Darrieux şi Charles Vanel şi jurnal.
TRIANON: „Serenada", jurnal şi completare colorată: „In ţara albinelor".
CAPITOL: Prin foc şi sabie, jurnal şi complectare.

ARO Burgtheater şi completare

FEMINA: Doamna dela etajul II.
A.R.P.A.: Primejdie de moarte, jurnal şi complectare.
ROXY: Prin foc şi sabie, jurnal şi completare.
FORUM: Perlele Coroanei şi Scandal în lumea bună.
OMNIA: Ultimul tren din Madrid şi compania Titi Mihăilescu.
DICHIU: Trăim numai odată şi Copii de vânzare.
CITY: Fiul meu d. ministru şi Vinovatul.
CINEMA ELYSEE: „Serenada", jurnal şi complectare colorată „In ţara albinelor".
NISSA (fost „Lido"): Oraşul păcatelor şi Tavernele din San Francisco.
MARCONI: Joshiwara, jurnal şi revistă.
MODEL: Veniţi cu flota şi Prizoniera din junglă.
COTROCENI: Subjugat de tine şi Sherlock Holmes.
FRANKLIN: In serviciul Franţei şi Stan şi Bran electricieni.
DARLY: L-am întâlnit la Paris şi Copilul elefantului.
PACHE: Oameni noui şi Ramona.
TRIUMF: Istoria se scrie noaptea, cu Charles Boyer şi Banii însângeraţi.
ORFEU: „Idila imperială" şi Stan şi Bran şi Testamentul.
MILANO: Romanul unui trişor şi Mâinile lui Orlac.
AIDA: Refugiata din Schanghai şi Pat şi Patachon.
CENTRAL: Căpitanul Ianuarie Aur chinezesc şi Trupa de revişte.
VOLGA (Dorobanţi): S'au întâlnit la Paris şi Oameni după gratii.
ŞIC: Copii de vânzare şi Dragoste în taxi.
DORY: Schanghai subt gloanţe, Simfonia Alpilor şi revistă.
UNIC: Fraţii Karamasoff, Escapada şi jurnal.
DIANA: Graniţa însângerată şi Circul Veseliei cu Pat şi Patachon.
LILLY: Viena, oraşul viselor şi O crimă pe bord
FLORIDA: Sonata Kreutzer şi Crima d-rului Sertorius.
LIA: Curierul din Londra, Copiii căpitanului Grant şi jurnal.

RADIO

Sâmbătă, 4 Decembrie 1937

6,30. Deschiderea emisiunii. Gimnastică ritmică. Radio-jurnal. Concert de dimineaţă (discuri). Sfaturi gospodăreşti şi medicale.
7,30. Inchiderea emisiunii.
13. Ora. Culturale. Sport. Cota Dunării.
13,10. Concert de prânz. Muzică variată (discuri).
14,10. Ora. Mersul vremii. Radiojurnal.
14,25. Muzică distractivă (discuri).
15. Actualităţi străine — radiofonice.
17. Ora străjerilor:
I. „De ziua Unirii Ardealului" scenariu de I. Valerian, executat de Soimii Carpaţilor din Vulturel-Cluj, cond. de I. Chioranu.
II. Ştiri străjereşti.
18. Ora. Mersul vremii.
18,02. Prezentări muzicale.
19. Lumea: Palatul din Diocleţian, de prof. Alex. Marcu.
19,15. Concert de muzică italiană (discuri).

UNIVERSITATEA RADIO

19,45. Frumuseţea poeziei homerice, de D. Marmeliuc.
20. Muzică de dans, orch. de dans Radio, dirij. de C. Bobescu.
21. Din viaţa unui fiu de Rege, de maior Theofil Sidorovici.

DUMINICA, 5 NOEMBRIE

7.30. Deschiderea emisiunii. Gimnastică ritmică. Radio jurnal. Concert de dimineaţă (discuri). Sfaturi gospodăreşti şi medicale.
8.30. Inchiderea emisiunii
9.55. Ora Religioasă. 1) Clopote. 2) Serviciul religios transmis dela Sf. Patriarhie.
13.00. Ora. Culturale. Sport. Cota Dunării.
13.10. Concert de prânz.
14.10. Ora. Mersul vremii. Radio jurnal.
14.25. Continuarea concertului.
14.45. Ora veselă: Ion Manu.
15.00. Sfaturi pentru gospodari.
15.15. Muzică românească. Taraful Ioniţă Bădiţă.
15.45. Alex. Lascarov Moldovanu: De vorbă cu sătenii.
18.00. Ora. Mersul vremii.
18.02. Concertul Fanfarei reg. IV linie Ilfov No. 21, cond. de lt. Stamatiade.
19.00. Actualităţi medicale.
19.15. Muzică de dans (discuri).
19.50. Sport. Rezultatele tehnice.
20.00. Concertul corului Asoc. învăţătorilor, cond. de N. Oancea.
21.00. Teatru: „Muşcata din fereastră" de Victor Ion Popa.
22.00. Radio jurnal.
22.10. Concert de seară.
22.30. Rezultatele sportive de Radu Vasilescu.
22.45. Continuarea concertului Orchestrei Radio.

CAPITOL SI ROXY
Prin foc şi sabie
jurnal şi complectare

REGAL: Abuz de încredere

FORUM Perlele Coroanei şi Scandal în lumea bună
Omnia Ultimul tren din Madrid

VIAȚA POLITICĂ

Burăh executat de d. Madgearu!...

— Secretarul general al partidului național-țărănesc atacă fără menajamente ziarele „Adevărul" și „Dimineața" —

D. Virgil Madgearu, secretarul general al partidului iudeo-țărănesc, prin trudă și economii — *fără să aibă, cum se spune, aur masiv blocat la băncile elvețiene?* — editează ziarul „PREZENTUL", în paginile căruia face politica sugerată de mulțerea comunismului camuflat GENEVIEVA TABOUIS și de briganzii SCHACHMAN, dela Paris.

De câteva zile, însă, d. Madgearu se răfuiește cu foile lui Burăh, cari au denunțat acordul cu partidul d-lui Mihalache și fac o politică bolșevică personală.

Ieri, de pildă, d. Madgearu a autorizat să se scrie în „Prezentul" următoarele atacuri în contra „ADEVARULUI" și a „DIMINEȚII", pe care le reproducem aidoma:

„Adevărul" și „Dimineața" au vrut să înțeleagă ceeace convenia tezei celor care reclamă organizarea unui atac concentric împotriva d-lui Maniu și a partidului ce conduce. Că, adică, d. Maniu ar fi devenit adept și propovăduitor al dictaturilor fasciste. Și ca unici și vajnici apărători ai democrației românești, domnii de la „Adevărul" și „Dimineața" au luat drept pretext declarațiile fals prezentate și au început să le exploateze precum se cuvine, când este trebuință să se atace."

Dar palmele continuă să răsune pe obrajii lui Kalman, deoarece d. Madgearu, cu nervozitatea specifică oricărui erzerumian, e sadic și vrea să se afle tot.

Citim, deci, mai departe:

„Deocamdată se constată numai că nouii proprietari ai ziarelor „Adevărul" și „Dimineața"

D. VIRGIL MADGEARU

nu se simt la largul lor să discute adevăratele probleme ridicate la Cluj, din care cauză a trebuit găsit un pretext, apt să fie ridicat la rangul de principiu."

Iar la urmă d. Madgearu dă cărțile pe față, demască pe jidani astfel:

„Am ajuns, astfel, să aflăm încă una din realizările guvernării de patru ani, omisă cu prilejul bilanțului recent, anume achiziționarea celor două ziare creiate de Beldiman și Mille. Noua orientare a vechilor ziare s'a precizat în rate și încă numai parțial."

Ce va spune Burăh?

Va spumega de furie și nu va fi în stare să articuleze vre-o scuză plausibilă.

Iar dacă va încerca, eventual, să injure, secretarul general al partidului național-țărănesc e hotărît să vorbească foarte deschis și să facă, așa cum e mai bine, toaleta „Adevărului" și „Dimineții".

...Incurcă-l, Doamne!...

Dela Palatul Regal

COMUNICAT No. 92

MARESALATUL Curții Regale face cunoscut următoarele:

In ziua de 3 Decembrie 1937 Majestatea Sa Regele a primit în audiență de lucru pe d-nii:

Richard Franasovici, ministrul de interne; Radu Irimescu, ministrul aerului și marinei; dr. C. Angelescu, ministrul educațiunii naționale; Ion Inculeț, ministrul lucrărilor publice și comunicațiilor.

După amiază Majestatea Sa Regele a primit în audiență pe d. von Cramon, și în audiență comună de lucru pe d-nii generali adj. Ilasievici C-tin, ministrul apărării naționale; Ionescu Ștefan, șeful marelui Stat Major; adj. Teodorescu Paul, subsecretar de stat la ministerul apărării naționale; Popescu Ioan, subșeful marelui Stat Major.

București, 3 Decembrie 1937.

Activitatea politică, sanitară și culturală a „Frontului Românesc" din județul Ialomița

In ziua de 1 Decembrie a. c. cu ocaziunea sărbătorirei „Unirii", „Frontul Românesc" din județul Ialomița a avut o intensă activitate, cuprinzând inaugurarea clubului central din Călărași cu secțiunea sanitară, culturală, sărbătorirea „Unirii" tuturor Românilor și o mare întrunire politico-națională. In vederea acestora un număr de aproape 800 țărani, delegați din diferite părți ale județului și numeroși orășeni au venit la gară la orele 9 dimineața spre a întâmpina pe președintele organizației județene, d. prof. dr. Ion Jianu. Intr'o ordine si disciplină exemplară s'a format o coloană, organizată militărește, care manifestând cu seriozitate prin oraș pentru d. dr. Al. Vaida Voevod, s'a masat în fața clubului din centrul orașului, având în frunte pe d-nii: V. Rădulescu, vice președinte, dr. V. Alexandrescu, președ. org. Călărași, căpitan Pescaru, secretar general, Baciu, președ. meseriașilor, T. Poenaru, Gh. Marinescu, Ilarion Rădulescu, căpitan M. Petrescu, P. Golescu, C. Costescu, Căsaru, etc.

La orele 10.30 s'a săvârșit inaugurarea clubului împreună cu dispensarul medical, expoziția de propagandă sanitară și mica bibliotecă, potrivit concepțiunei d-lui dr. ION JIANU, ca clubul politic în loc să fie un locaș de intrigi, afaceri și joc de cărți, trebuie să fie un locaș de cercetare serioasă a nevoilor publice și soluționarea lor, de ajutorarea bolnavilor lipsiți de mijloace, de propagandă împotriva boalelor și difuzarea culturei în masele populare în cadrul unui cerc de studii și propagandă.

După datina strămoșească inaugurarea a fost întărită printr'o sfeștanie religioasă și prin pomenirea eroilor morți în războiul pentru întregirea neamului.

Solemnitatea s'a săvârșit în fața unui altar istoric întocmit din portretele regelui Decebal, împăratului Traian, Mircea cel Bătrân, Ștefan Cel Mare, Mihai Viteazul, Horia, Cloșca și Crișan, Avram Iancu, Tudor Vladimirescu, Andrei Mureșeanu, Domnitorul Alexandru Cuza, Regelui Carol I, Regelui Intregitor de neam Ferdinand I.

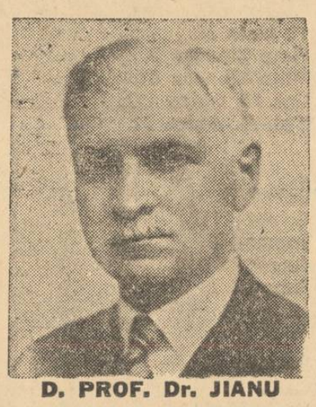

D. PROF. Dr. JIANU

Deasupra acestuia au fost așezate tablourile M. S. Regelui Carol II, Marele Voevod de Alba Iulia și M. S. Regina Maria, Mama răniților și orfanilor. Harta Românei întregită, în centrul altarului era înconjurată de tricolor, tablouri ce redau unele din episoadele de eroism al soldatului român precum și de numeroase schije de obuz și gloanțe scoase din trupurile bravilor noștri răniți de către d. dr. ION JIANU, președintele „Frontului Românesc" din Ialomița și organizatorul clubului cu anexele lui medico-culturale.

Conferința d-lui profesor dr. Ion Jianu

După inaugurare a urmat sărbătorirea „Unirii" prin conferința ținută de d. dr. Ion Jianu despre: „Amintiri din războiu", conferință care din cauza numărului prea mare de oameni a avut loc în sala Parcului Comunal. Conferențiarul a terminat emoționanta sa expunere prin următoarea perorațiune:

„Să fim uniți între cele bune, căci înainte de micile noastre neînțelegeri și răfuieli sunt interesele permanente ale neamului nostru ce a fost destinat de divul Traian să desăvârșească pe pământul vechii Dacii și în sud-estul European de astăzi un ideal de civilizație. Legionarul roman a încredințat soldatului român nu numai spada dar și făclia de lumină. Să fim uniți nu numai în idei teoretice dar și în aplicațiuni practice, mai ales în ceasul de față printr'o muncă stăruitoare, regulată, cinstită cu tragere de inimă și fără teamă de piedeci pentru înălțarea iubitei noastre Românii. Să înceteze intrigile și să fie prețuiți oamenii muncitori, pricepuți și corecți.

„Să ne întărim sufletele, să înzestrăm armata cu cele trebuincioase să ajutăm agricultura și să consolidăm sănătatea publică care asigură progresul muncii în timp de pace și triumful în timp de război. Dorim pacea cu vecinii, dar dacă vom fi provocați vom ști să răspundem ori și cărei amenințări. Nu vom ceda nici-o brazdă de pământ din scumpul hotar al țărei și din ceace constituie patrimoniul național. Așa să ne ajute Dumnezeu".

ÎNTRUNIREA

După ce d. dr. Ion Jianu a vorbit de personalitatea d-lui Vaida Voevod și a tălmăcit crezul său politic, a lămurit chestiunea cartelului electoral cu liberalii, cartel care intru nimic nu va împiedica ca după alegeri „FRONTUL ROMANESC" să-și reia complecta sa libertate de acțiune. D-sa a făcut apel la spiritul de disciplină al partizanilor, când ca să voteze lista carteluui, indiferent dacă d-sa va figura printre candidați sau i se va rezerva un loc de sacrificiu. La sfârșit d. dr. Ion Jianu a cetit o scrisoare ce-a primit dela d. dr. VAIDA VOEVOD, prin care apreciind munca sa plină de zel și altruism în interesul organizărei „Frontului Românesc" din Ialomița, îl roagă să nu refuze locul ce i se va oferi pe listă (îl întărește și în scris în calitatea de președinte al județului Ialomița.) *După întrunire d. dr. Ion Jianu a oferit o masă de 500 de persoane, după care participanții au vizitat în corpore până seara târziu expoziția de propagandă sanitară a clubului.*

Intrunirea liberalo-vaidistă din Oncești-Vlașca

In com. Oncești-Vlașca s'a ținut o mare întrunire la care au luat parte d-nii avocat Chicău și Mincu Popescu (liberali) și Aurel Lupșan agricultor șeful Frontului Românesc din sectorul respectiv.

D. AUREL LUPȘAN într'o însuflețită cuvântare a arătat importanța și necesitatea cartelului încheiat.

Să ne înfrățim cu toții pentru realizarea primatului muncii naționale și a creia România Românilor.

D. MINCU POPESCU, președintele Camerei de comerț Vlașca, a arătat operele înfăptuite de guvern pentru ușurarea negustorilor și muncitorilor.

D. avocat CHICAU a schițat înfăptuirile în cei patru ani de guvernare.

Apoi a arătat că primejdiei comuniste numai un guvern Tătărăscu îi putea face față.

O bucurie prematură

D. Iuliu Maniu este un sadic. Educația sa l-a obișnuit cu orice. Dar mai ales, d. Iuliu Maniu este un eminent elev al lui Ignațiu de Loyola și demn catehumen al alcovurilor iezuite.

La Cluj d. Maniu a făcut câteva declarații care au speriat lumea democrată. Declarațiile erau reale După 48 ore, sosind în București și observând tristețea democrației județe, s'a gândit să se desmintă. In acest scop a convocat ziariștii și le-a spus câte ceva exact pe dos. Dar oricum, lucruri demne de a descreți frunțile de prin Văcărești — și deodată ochii plini de conjuctivită ai harhărilor stiloului s'au sgâit spre luminișurile de bucurie. Haim Schor, exprimând, grafic, opinia din Dudești, scrie în „Adevărul" minciunilor liberale:

— D. Maniu s'a grăbit însă să aducă precizări. Ele bucură lumea democratică care (pardon!) nu se putea împăca cu (pardon!!) gândul că o personalitate ca a d-lui Maniu — care a slujit ideile de libertate și dreptate — ar putea face concesii metodelor folosite în țările dictatoriale".

Bucuria ni se pare a fi prematură. In clipa în care obrăsnicia judaică ar deveni prea supărătoare, chiar și pentru răbdarea călugărească a d-lui Maniu s'ar pune problema unei aspre reacțiuni.

Telegramele consolării

Prăbușirea d-lui Ion Mihalache este o durere pentru orcine descin de dela coarnele plugului. D. Mihalache e țăran. Are, prin urmare, mai multe drepturi și e mai curat decât mulți surtucari, ciocoi și sfertodocți, gata să se sacrifice ca să salveze țara. Totuș din pricina unei triste captivități, din care n'a avut îndrăsneala să se rupă la vreme, d. Mihalache a fost îndepărtat din calculele crizei. Căderea sa a fost demnă, senină, decentă. Dar ce folos! E o cădere. Dar e o cădere care înlesnește partidului o președinție de aventură.

D. Ion Mihalache se refugiază, ca să scape de uraganul patimilor dela club, în liniștea ogorului său, ca altă dată Cincinatus — dar nu după o victorie! — și așteaptă timpuri mai bune. Țara care-i simte amărăciunea și a surprins în sobrietatea discursului de despărțire, muzicalitatea unei nesfârșite melancolii, îl însoțește în duioșia retragerii sale, prin aceste calde telegrame de solidarizare, care ar fi par'că de condoleanțe, dar oricum, ele merită să fie crezute pe cuvânt de onoare, pentru că altfel ar fi prea cinică omenirea asta năucă.

Ar fi totuș admirabil dacă experiența nu s'ar risipi fără ecou. D. Ion Mihalache se privește retrospectiv în scurta lui eroică istorie, eșuată într'un viespar de intriganți și de meteci. Inceputul a fost frumos. Sfârșitul e deprimant. E totuș o viață care se poate reface...

Linia unei atitudini

Se cunosc împrejurările care au provocat, în 1930, spargerea partidului liberal. D. Gheorghe Brătianu, călăuzit de conștiința sa de istoric— care știe că România e o țară voivodală — și de simțirea sa de tânăr în acord cu sbuciumul spre ideal al unor generații chinuite, s'a smuls din puternicul partid liberal, a călcat în picioare legăturile de familie, pentru a afirma, peste toate piedicile clubului sau de rudenie, o singură ideie, care este axa existenții românești: Regele.

Cel care scrie acum aceste rânduri nu poate uita adunarea din sala Frascatti și cununa de mântuitor pe care, în generozitatea sa nesfârșită, d. Valjan a așezat-o pe capul lunguieț al d-lui Gheorghe Brătianu. Cu o îndrăsneală unică, d. Gheorghe Brătianu a rupt partidul, ca să-l salveze. După lecția sa, partidul liberal s'a întors din nou cu fața către pribeagul restaurat.

Dar astăzi? D. Gheorghe Brătianu și-a dat mâna cu d. Iuliu Maniu, constituind acest front de rățoeli constituționale

Dela 8 Iunie 1930 și până astăzi, s'a scurs destulă vreme ca să fie posibilă o asemenea stranie evoluție.

Ceeace ar putea însemna că d. Gheorghe Brătianu n'a fost prea sincer în rostirea de altă dată a convingerilor sale. Dincolo de o credință care servea ca pretext al unei mari ambiții, stăruia chemarea puterii, cu toate nenumăratele sale amăgiri. D. Gheorghe Brătianu a crezut că poate ajunge acolo mai repede și înaintea altora. Astăzi se întoarce asupra sa cu necaz și-și trage palme. Sau ca să încheiem cu „Indreptarea", reamintind o vorbă a marelui Delavrancea, putem spune că și d. Gheorghe Brătianu și-a scuipat în propria sa conștiință...

I. P. Prundeni

O lămurire pentru d. Gh. Brătianu

D. Gh. Brătianu crede că suntem prinși în flagrant delict de... contradicție dacă reproduce ceiace scria directorul nostru imediat după 15 Noembrie și ceiace am scris noi mai zilele trecute cu privire la atitudinea partidului georgist.

Să fie liniștit d. Gh. Brătianu și să nu se mai întrebe dacă „Porunca Vremii" a spus adevărul în a doua jumătate a lunei trecute sau dacă mărturisește adevărul azi.

Și să fie liniștit d. Gh. Brătianu, deoarece lucrurile sunt simple și nu așa cum insinuiază d-sa:

„Porunca Vremii" a subliniat o realitate arătând, la 15 Noembrie, că d. Gh. Brătianu dă lecții de înaltă ținută morală, dar a înregistrat tot adevărul când acum câteva zile a reliefat că partizanii sunt nemulțumiți de pactul încheiat și murmură că nu mai pot rămâne lângă un om care la 1930 avea o atitudine contrarie celei a d-lui Maniu, iar azi se situiază pe aceiaș linie cu șeful partidului național-țărănesc.

Deci: adevăr am grăit ieri!

Dar adevăr strigăm și azi când d. Gh. Brătianu crede că e bine să alimenteze ambițiile d-lui Iuliu Maniu, pe cari țara le reprobă cu indignare.

POLITICE

Audiențe la Suveran

M. S. REGELE Carol II a primit ieri în audiență de lucru pe d. R. Franasovici, ministrul internelor.

Somația d-lui Maniu

PARTIDUL național - creștin somează pe d. Iuliu Maniu să răspundă:

Există o primejdie jidovească în România?

Și dacă există, nu crede d-sa că a sosit momentul să se rezolve?

Prin ce mijloace se poate ajunge la acest rezultat?

Care este atitudinea partidului național-țărănist sub președinția d-lui Iuliu Maniu față de jidani?

Intrunirea dela Brașov

LA BRAȘOV se ține mâine, Duminică, o întrunire publică a partidului național-țărănesc.

La întrunire vor lua parte și d-nii Maniu și Popovici.

D. Delbos vine la București

In ziua de 8 Decembrie sosește în București d. Yvon Delbos, ministrul afacerilor străine al Franței.

D-sa va rămâne în Capitală trei zile, după care va pleca la Belgrad.

D. Titulescu stă departe de politică

AȘA DAR, cum numai „Porunca Vremii" a scris, se confirmă că d. Titulescu nu se înscrie la național-țărăniști.

Dealtfel, d. Maniu a spus:

„L-am văzut pe d. Titulescu, dar n'a fost vorba ca d-sa să intre în partidul nostru fiindcă d-sa își consacră de multă vreme talentul și eminentele sale servicii țării, fără să se fi încadrat într'un partid".

Comentariile sunt de prisos.

Candidaturi național-țărăniste în Capitală

LA CAMERĂ, în Capitală, din partea național-țărăniștilor, candidează d-nii: I. Maniu, dr. N. Lupu, Gr. Filipescu, prof. dr. Gh. K. Constantinescu, prof. Corodeanu, I. Vlădescu, dr. L. Stănculescu, av. Paul Iliescu, Popescu-Topoloveni, av. N. Raiciu, dr. Ionescu-Doran, V. Găvănescu și C. Brânzoi. — La Senat: general Burileanu, prof. Paraschivescu, Pr. Rădulescu și I. FRIEDMAN.

Național-țărăniștii pe linie moartă

„VIITORUL" de aseară scrie cu privire la național-țărăniști:

„Un partid întreg, care trebuia să aibă legitima dorință de a fi partid de guvernământ, a fost împins de d-l Maniu pe căi care-l așează definitiv pe linia moartă a vieții noastre politice.

I s'au impus metode de echivoc, de ură, de vrajbă, de duplicitate, de atacuri neîngăduite".

D. N. Iorga își spune cuvântul

DUMINICA, 5 Decembrie 1937 la orele 10 dimineața, d. profesor NICOLAE IORGA își va spune cuvântul său național.

Marea adunare se va ține în Sala Eforiei, unde se vor găsi toate constiințele românești, toți oamenii de bine, de avânt și de credință.

Infamiile dela Cluj

„NEAMUL ROMANESC", ziarul d-lui profesor Iorga, spune:

„D. Iuliu Maniu și-a reluat infamiile; la Cluj a vorbit ca cel din urmă dintre demagogi, ca cel mai respingător dintre politicieni.

„N'are nimic de răspuns d. N. Costăchescu?

„Nici grupul moderat al național-țărănismului?".

Interviewul d-lui Micescu

„ȚARA NOASTRĂ", oficiosul partidului național-creștin, în numărul său de aseară publică un interview cu maestrul Istrate Micescu.

Oscilațiile axei Londra-Paris

(Urmare din pag. 1-a)

ceasta însă nu va rămâne mai puțin inutilă. Fiindcă se încep negocieri în vederea unui acord prezumtiv. Evenimentele vor răsturna toate aceste socoteli și totul se va fi dovedit zadarnic: și conversațiile de la Londra și vizitele d-lui Delbos.

Când politica franco-britanică se va orienta pe calea impusă de realitățile inexorabile, axa Roma-Berlin va fi luat cu câteva lungimi înainte axei Londra-Paris. Și nu se știe cari vor fi atunci considerentele cari vor călăuzi celelalte state în orientarea lor către una sau cealaltă din cele două grupări de forțe. Fiindcă final, concluzia aceasta va fi: o alianță franco-britanică opusă uneia germano-italiană. Și în jurul acestora, o serie de adeziuni mai mult sau mai puțin importante.

Fiindcă până la urmă tot aci se va ajunge. Dar întârziindu-se, nu se mai poate preciza de care parte va fi blocul cel mai puternic. Firește, Anglia are prea puține interese pe continent. Ele sunt în funcție de atmosfera ce s'ar creia imperiului ei colonial. Dacă prin sacrificarea intereselor unora din micile state europene, ar putea anula poftele coloniale ale unor mari puteri, ar face-o bucuros. Dar pofta vine mâncând și aci. Cu cât o mare putere continentală este mai mare, cu atât pretențiile ei coloniale sunt mai presante. Asta trebuie să se știe la Londra. Și apoi Franța are prea mari interese pe

Petru Bănescu

DE CE NU'NȚELEGI!?

Române, dai un leu pe-o fițuică jidănească, în care nu găsești decât minciună și otravă.

Nu vezi cum își râde jidanul în pumni? Și cu cât dispreț te privește?

Ședința comisiunii centrale electorale

Comisiunea centrală electorală în ședința ținută aseară a luat în reexaminare contestația dela Deva-Hunedoara a d-lor general Virgil Economu și dr. Justin Popp, în urma primirii dosarului complect ce fusese cerut de comisiune, rămânând a se pronunța în ședința de astăzi.

Comisiunea a procedat la judecarea contestației d-lui colonel P. Bădescu candidat la Adunarea deputaților din Gorj pe listele partidului radical-țărănist.

Contestația a fost respinsă.

Comisiunea luând în cercetare cererile de semne electorale a atribuit: 1) d-lui Stan Ghițescu fost deputat, semnul electoral No. 36 (un semicerc); 2) d-lui Șelepiuc Ilie din Siret-Rădăuți, semnul electoral No. 17 (una circumferință între două linii verticale tangente; 3) d-lui N. Adamescu avocat din București semnul electoral No. 42 (două cercuri cari se intretaie); 4) d-lui Constantin Dănescu avocat din Târgoviște semnul electoral No. 51 (două circumferințe într'un patrat); 5) d-lui Dumitru Crăciun din comuna Pârșani Dolj semnul electoral No. 49 (două linii frânte paralele în plan orizontal); 6) d-lui Gheorghe Iliuță din Pleșți-Dolj, semnul electoral No. 37 (două arcuri de circumferință concentrice cu capetele în jos); 7) d-lui Paraschiv Rădulescu din Constanța semnul electoral No. 16 (una linie verticală având la capete câte un arc de circumferință); 8) d-lui N. S. Ionescu profesor din București semnul electoral No. 32 (un triunghiu împărțit în două triunghiuri printr'o mediană); No. 9) d-lui Stelian Rădulescu din București semnul electoral No. 25 (un romb într'un patrat).

Ședința următoare azi la orele 18.30.

ROMANI și ROMANCE, pentru ziua de mâine a copiilor voștri, spargeți piatra din inimă voastră! Dați pentru slava lui Hristos, dacă nu vreți să ajungem în tragedia Spaniei.

Dizidenții liberali din Capitală au depus liste la Cameră și Senat

La VERDE datează încă de mai bine de trei ani un grav conflict între d-nii AL. MATAC și ANDREESCU-RIGO.

Din această cauză s'a format o puternică dezidență și cu toate intervențiile făcute nu s'a putut ajunge la nici o împăciuire.

Șeful dizidenților liberali, d. Andreescu-Rigo neînțelegând să abandoneze lupta a depus la tribunal o listă pentru Cameră și Senat.

LA CAMERA: TH. ANDREESCU-RIGO fost deputat; JEAN STANESCU fost consilier al Primăriei de Verde; RADU VASILESCU fost consilier al Primăriei de Verde, farmacist; ION DIACONU mare comerciant; ION GHIȚESCU profesor, colonel VARODIN DIMITRIE, inginer GH. FRĂȚILESCU, ALEXANDRU IONESCU avocat, MARIN CONSTANTIN cooperatist, AL. TIHOIU fost consilier comunal, fost inspector c. f. r.; RADULESCU ALEXANDRU fost consilier la Primăria de Verde, comerciant; RUSU VASILE meseriaș, IONESCU CRISTACHE, pensionar.

LA SENAT:

Colonel CONSTANTIN PAPAZOGLU, ALEXANDRU TIHOIU fost consilier comunal fost inspector c. f. r.; ION GEORGESCU pensionar, TH. ANDREESCU-RIGO fost deputat.

Semnul este II, două linii în picioare.

La Cameră lista poartă nr. 10 la Senat nr. 5.

Intrunirea Frontului Românesc din jud. Neamț

Piatra-Neamț, 3. — *Ieri s'a ținut la sediul „Frontului Românesc", sala „Regal" întrunirea tuturor șefilor de organizații sătești și comunale precum și a șefilor de sectoare, — majoritatea învățători — din jud. Neamț.*

Din partea centrului, notăm pe d. av. Nicu Ioaniu, *președintele organ. jud. Neamț, col.* Efstatiade, *col.* Piso, *av.* Gheorghiță, *insp.* Simionescu, *inst.* Tipa, T. Ungureanu, *etc.*

Adunarea a fost deschisă de către d. col. Efstatiade, care anunță înscrierea în Frontul Românesc a d-lui colonel Piso și a inv.: Dominte și A. Mariei-Tibucani și Grădinaru-Cândești.

D. prof. Panaite Popovici, *prefectul județului Neamț, arată că adevăratul naționalism nu se face cu vorba ci cu fapta. Dă exemplu local, unde n'a fost nevoie de spargere de geamuri sau revoluție atunci când românii s'au înțeles și-au format tipografia cooperativă „Gh. Asachi" care astăzi hrănește 20 muncitori și satisface toate cerințele românilor. Referindu-ne la acordul Maniu-Codreanu, d-sa spune: „Impreunarea Maniu-Codreanu, Țara n'o poate admite. D. Maniu are evreii la stânga și pe d. Codreanu la dreapta. Care e naționalismul acestor oameni în zilele acestea atât de grele pentru țară?".*

D. N. IOANIU, dă cuvântul d-lui T. Ungureanu, *care arată că cartelul făcut de d. Vaida Voevod, este gestul cel mai frumos din viața noastră politică căci numai astfel s'a înlăturat nenorocirea țării, adică venirea țăraniștilor la guvern și cu aceasta s'a deschis totodată și drumul pentru o guvernare pur naționalistă. D-sa citește declarația d-lui Oct. Goga, omul cu capacitate mondială*

D. NICU IOANIU, primit cu aplauze puternice, își exprimă bucuria pentru numărul în care a răspuns organizația, care a rămas completă și fără defecțiuni.

Partidele adverse — spune d-sa — caută să ne creieze atmosferă rea, spunând că nu mai existăm. Ei bine, trebuie să știți că „FRONTUL ROMANESC" trăește, este în plină vigoare și ascensiune.

Șeful nostru suprem, d. Alex. Vaida Voevod a făcut cel mai mare serviciu Țărei și Regelui (lumea isbucnește în aplauze): a oprit pe internaționalii comuniști țărăniști, care voiau partid republican, să ia cârma (se aud strigăte: jos trădătorii) Regele e ca un părinte, pe când un președinte de republică e chiriaș, care n'are grijă de copiii lui. D. Maniu, fără familie și fără copii, vorbește fraze dulci fără a se explica. Se scaldă în echivoc și face pe misteriosul în dosul căruia vrea să se ridice: nu vorbește și tace, nu spune nimic când vorbește. El vrea introducerea anarhiei

D. Ioaniu citește declarațiile făcute presei străine de d. Maniu și le combate cu toată vehemența, întrucât ne-a compromis țara.

dvs. Nouă nu ne trebue front popular, nu vrem bolșevism.

D-sa încheie explicând rolul cartelului electoral și anunțând candidatura la Senat în județul Neamț a unui candidat al Frontului Românesc.

La despărțire, d. N. Ioaniu a dat cuvânt de ordine pentru sprijinirea listei guvernamentale.

Români și Românce! Sprijiniți industria și comerțul românesc

De robia economică în care ne-au încătușat jidanii nu scăpăm decât boicotând magazinele jidovești.

Români și Românce, nu lăsați sub nici o formă banul vostru în prăvăliile jidovești!

Urmăriți în fiecare zi lista magazinelor pe cari vi le indicăm, pe branșe și nu cumpărați decât dela Români și creștini.

In Capitală cumpărați dela magazinele următoare:

Lista cu magazinele românești

COLONIALE:

GH. CARPINIȘAN	11 Iunie 35.
CHIRIAC DUMITRIU	Piața Bibescu 9.
PANAITESCU MARIN	Piața Bibescu 41.
I. GAVRILESCU	Col. M. Ghica 117.
C. T. DUMITRIU	Col. M. Ghica 21.

FARMACII:

G. RAMAȘCANU	Colței 31.
TRAIAN NISTOR	Griviței 112.
L. CONSTANTINESCU	Romană 3
D. M. IONESCU	Berzei 46
C. T. DIMITRIU	Rahovei 5

INCALȚAMINTE:

LA TUDORICA ȘI FANICA	Bosianu 36
IONESCU ANGHEL	Carol 33
IONESCU ILIE	Labirint 111
LA GHIORGHIȚA	Sos. Ștefan cel Mare 250
MIHAILESCU NELU	Victoriei 42

CROITORII:

BUDURESCU MITICA	Franclin 16 et. II
BALGAREZEANU	Cernăuți 16
MANESCU D-TRU	Griviței 141
GEORGESCU	Lipscani 57
DOBRESCU	Bv. Maria 35

PALARII:

BAȘTURESCU	Brezoianu 24
BERINDEI	Dorobanți 12
DUMITRESCU CLEO (dame)	Lutherană 21
COSTESCU (domni)	Victoriei
DRAGANESCU N.	Regală 16

TIPOGRAFII:

LITERA CREȘTINA	Berzei 59
FL. DUMITRESCU	11 Iunie 32
ENERGIA GRAFICA	Rahovei 106
GEORGESCU ȘTEFAN	Cavafii Vechi 19

RESTAURANTE:

GH. CARPINIȘAN	11 Iunie 35
CONSUMUL EXPOZIȚIEI	11 Iunie 75
M. TANASESCU	C. Caracaș 49
D-TRU FLORESCU	Rahovei 19
GH. CIUCA	Halelor 49
N. MATEESCU	Crângași 81
P. IONESCU	11 Iunie 72

PIESE AUTOMOBILE:

P. SEPESCU	Bibescu Vodă 8
N. G. STANCIULESCU	Tache Ionescu 3.

MAGAZINUL
GHEORGHE FUNDĂNESCU
București „La Crucea Albă" Str. Carol 66
Telefon: 3.05.29
Vinde cu prețuri sub orice concurență
Ștofe -- Mătăsuri Albituri-Confecțiuni și Incălțăminte
Articole pentru
NUNȚI și BOTEZURI
Vânzarea celor mai renumite fabricate textile din țară și străinătate

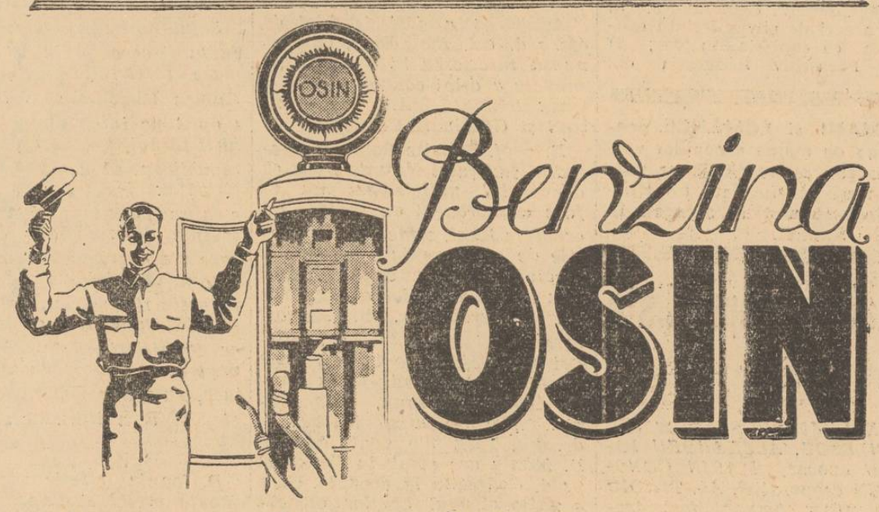

Benzina OSIN
• Puritate desăvârșită.
• Putere antidetonantă.
• Pornire ușoară.
• Uzură minimală.
Mai mulți kilometri fără nici un spor de preț.
DE VÂNZARE IN TOATĂ ȚARA LA 350 POMPE OSIN

Panamaua cu echivalările diplomelor de medici

Cerem ministerului sănătății să revizuiască toate diplomele străine, începând din 1921. Beneficiarii diplomelor false de echivalare sunt numai evrei.

Ziarele au înfățișat cu lux de amănunte isprăvile jidovului LEONTE MANEVICI, care își făcuse o meserie foarte rentabilă din falsificarea diplomelor de echivalare a medicilor cari și-au făcut studiile medicale în străinătate.

Această formidabilă panama de fals, mistificare și corupție, de cari au profitat numai jidanii, cari dețin 95% din diplomele streine, este astăzi în cercetarea cab. VI instrucție.

Paralel cu cercetările justiției, ministerul sănătății face și el o anchetă administrativă spre a stabili cine a dat concursul excrocului jidan Manevici.

In legătură cu această panama, care poate fi comparată — în ceiace privește proporțiile și consecințele — cu faimoasa panama a permiselor false de ședere în țară a supușilor streini, reprezentanții parchetului tribunalului Ilfov au fost eri la ministerul sănătății spre a se informa asupra mecanismului echivocului diplomelor streine.

Intrucât, imediat după război, echivalarea și libera practică a medicinii se oficiau și de inspectoratele sanitare, s'au putut opera falsuri numeroase în această direcțiune.

Nu odată astfel de cazuri au fost examinate și de instanțele noastre judiciare, care au sancționat cu cea mai mare severitate atât pe beneficiarii diplomelor false, numai jidanii și minoritarii, cari de multe ori nu aveau la bază decât studiile liceale, cât și pe cei cari le „perfectau".

Cele mai multe diplome falsificate sunt venite din Rusia. O serie de indivizi suspecți, veniți în țară cu pașaport Nansen, fără o ocupație vizibilă, și-au făcut o meserie bănoasă fie din falsificarea diplomelor de medici de origină rusă, fie din plasarea lor pe piață.

S'a stabilit că posesorii acestor soi de diplome, cari au fost echivalate cu o ușurință criminală de ministerul sănătății și de colegiile noastre medicale, sunt 99% jidani.

In fața declarațiilor senzaționale făcute de jidanul rus Manevici la cabinetul de instrucție, ministerul sănătății a întocmit tablouri de medicii cari au obținut echivalarea și libera practică din 1924.

După cum poate cititorii noștri își amintesc, noi am arătat, în patru ample reportagii, că în ultimii zece ani au fost echivalate diplomele a 1500 medici jidani și streini cu studii în străinătate și numai 55 diplome de medici români.

Este foarte probabil că multe din cele 1500 diplome de echivalări date jidanilor sunt opera jidanului Leonte Manevici, astăzi în cercetarea cabinetului VI instrucție, prezidate de d. Gh. Stratulat.

Pentru restabilirea prestigiului medical, grav atins prin operațiunile delictuoase ale jidanului dela Odesa, Manevici, care a făcut cohorte întregi de medici din toți nespălații ghettourilor dudești, periclitând astfel și sănătatea publică, pretindem ministerului sănătății să verifice toate diplomele de liberă practică a medicinii începând dela 1921 și până în prezent și să radieze pe toți aceia cari prin mistificare și fals au obținut vre-un drept, indiferent de situația pe care o ocupă astăzi în erarhia socială.

Dar vom reveni.

I. M.

Cazul dela liceul „Regina Maria"

Ministerul educației naționale a dat ieri următorul comunicat:

„Față de informațiile publicate de unele ziare, relativ la o întâmplare petrecută în localul Liceului de fete „REGINA MARIA" din București și de comentariile cu care se însoțește informația, ministerul educației naționale, aduce la cunoștința generală că faptul care a provocat intervenția polițienească, nu are nimic de a face cu școala. Nici direcția, nici corpul profesoral, nici elevele, nu au avut vre-un contact, ori măcar cunoștință de cele petrecute.

„Persoana care a comis acea faptă este o servitoare a fostei directoare, care ocupă un mic apartament în mansarda localului, fără nici o legătură cu școala.

„Deși faptele au fost foarte mult exagerate, totuș s'au luat măsurile necesare aplicându-se sancțiunile cuvenite personalului de serviciu.

„Ministerul regretă că o parte din presă a exploatat acest incident spre a duce o campanie lipsită de orice temeiu serios, cu singurul efect de a se arunca discreditul asupra uneia din cele mai bune instituții școlare românești. De aceia, ministerul folosește această ocazie spre a aduce în public omagiile sale întregului aparat de conducere a școalei, direcțiune, comitet școlar și corp profesoral pentru calitățile eminente, munca și devotamentul, ce le pun în serviciul acestei școale, care ne face cinste, atât în țară cât și în streinătate.

O LAMURIRE

D-na Paulina Aslan, fosta directoare a liceului „Regina Maria", ne trimite următoarea lămurire:

„In urma insinuărilor tendențioase și campaniei desănțate, făcută de o presă fără nici un scrupul în contra liceului de fete „Regina Maria" — un liceu model din toate punctele de vedere — mă simt datoare a lămuri persoanele de bună credință, aducându-le la cunoștință următoarele:

„Locuința subsemnatei este cu totul separată de școală, neavând nici un amestec, nici un contact cu elevele, cu directoarea sau cu profesoarele.

„Descinderea efectuată în camera servitoarei mele, pe care o aveam în serviciu numai de 12 zile, a dovedit că totul a fost pornit dintr'o dorință de răzbunare, servitoarea mea fiind pusă în libertate chiar a doua zi și pe care de altfel am concediat-o imediat.

„Acest caz întâmplat zilele trecute este un caz absolut particular, care mă privește personal și nici decum pe directoare sau elevele școalei".

PAULINA ASLAN
fostă directoare a școalei
timp de 34 ani

Sărbătorirea ieșirii la pensie a d-lui inginer D. Mihăilescu

In seara de Joi, 2 Decembrie cor. a fost sărbătorit printr'o masă colegială, dată în sala restaurantului „Trocadero", d. inginer șef D. MIHAILESCU din direcțiunea generală a drumurilor, care s'a retras la pensie, după o rodnică activitate timp de 35 ani în administrația drumurilor.

Au participat d-nii: inginer inspector general I. Mihalache, directorul general al drumurilor, inginer inspector general N. Dumitrescu, subdirectorul general al drumurilor, ingineri inspectori generali Ștefan Nicolae, directorul întreținerii, R. Zamfirescu, I. Tudor, A. Ghisdăvescu și P. Petrescu, ingineri D. Cambureanu, subdirectorul întreținerii, Iosipescu, P. Chețu, Odobescu, N. Popescu, Adam, I. Scîia, A. Borghi, C. Iorgulescu, Roman, Moșnin, I. Aurel, D. Pavlov, directorul contabilității, av. Papiniu directorul contenciosului, av. Ștefănescu, C. Focșeneanu, C. Constantinescu, I. Rădulescu, I. Vasilescu, etc.

Au toastat d-nii: director general I. Mihalache, director Ștefan Nicolae, inginer D. Cambureanu, avocat Iancu Papiniu și inginer Tudor, la care a răspuns profund emoționat sărbătoritul.

Masa a luat sfârșit la orele 2, într'o atmosferă de caldă colegialitate.

Diverse

D. dr. I. COSTINESCU, ministrul sănătății, a plecat astăzi pe Valea Prahovei pentru a inspecta lucrările ce se fac în această regiune, în vederea electrificării rurale.

*

In Capitală s'au înregistrat ieri: 201 cazuri de scarlatină, 10 de angină difterică, 27 de febră tifoidă, 12 de pojar, 2 de paralizie infantilă, 3 de meningită și 5 de cărbune.

*

D-na dr. CAMENIȚĂ a fost numită medic titular și profesoară de higienă, la școala normală de conducătoare din Iași.

Secția politehnică dela Universitatea din Iași a fost transformată în Școală politehnică

Ieri s'a prezentat d-lui ministru dr. C. Angelescu, o delegație compusă din d-nii: prof. Traian Bratu, rectorul universității din Iași, prof. Petre Bogdan, decanul facultății de științe, prof. Christea Otin și studenții Maximiuc Marcu și Popinciuc Nicolae.

Delegația a arătat necesitatea de a se menține secția politehnică dela facultatea de științe din Iași și că studențimea e hotărîtă să continue greva, până la rezolvarea favorabilă a acestei chestiuni.

D. ministru prof. dr. C. Angelescu a semnat chiar în fața delegației, o decizie, prin care se înființează în cuprinsul universității, școala politehnică „Gh. Asachi" prin contopirea celor două secțiuni de știință aplicată, dela facultatea de științe cu catedrele și conferințele existente în bugetul actual.

Noua școală politehnică are dreptul de a elibera diplome de inginer politehnic.

MINISTERUL AERULUI ȘI MARINEI
Direcția Domenii și Infrastructurii
SERV. TERENURI

No. Decret. 4011-23-XI.1937

CAROL II-lea

Prin grația lui Dumnezeu și Voința Națională, Rege al României.

La toți de față și viitori sănătate,

Asupra raportului Ministrului nostru, secretar de Stat al Departamentului Prezidenției Consiliului de Miniștri sub nr. 6054/1937

AM DECRETAT ȘI DECRETAM

Art. 1. — Pe temeiul art.70 al. 2 din legea de expropriere, se declară de utilitate publică de urgență în interesul apărării Țării terenurile particulare în suprafață de 36.141,71 m.p. situate pe hotarul Municipiului *Brașov*, proprietatea următorilor locuitori:

Numele și Pronumele	No. Topografice	Suprafața	Prețul oferit
1. — Cotv Emeric și soț. Băjenaru Eleonora	9103/4/a/2/6/a/1	634,94 mp	244.454.—
2. — Dragutinovici Mihai și soția născ. Dragomir Ruxandra	9103/4/a/2/6/a/4	671,99 „	263.503.—
3. — Covacs Sebesteny Elena născ. Ocsko	9103/4/a/2/6/a/8/a	237.97 „	204.597.—
4. — Paula Matyas	9103/4/a/2/6/a/8/b	238,01 „	132.761.—
5. — Moldovan Emilia născ. Purza și Balagh Maria născ. Imreh	9103/4/a/2/6/a/18	572,96 „	92.656.—
6. — Gionea C-tin.	9103/4/a/2/6/a/22	560,98 „	417.612.—
7. — Nistor R. Radu minor și Nistor R. Haralambie George minor	9103/4/a/2/6/a/27	588,00 „	179.565.—
8. — Ioan Baltag	9103/4/a/2/6/a/26	588,00 „	245.532.—
9. — Adolf Schaber și soția n. Eliza Daniel	9103/4/a/2/6/a/30	586,95 „	241.906.—
10. — Sandy Berta	9103/4/a/2/6/a/34	584,00 „	464.460.—
11. — Misică Nicolae și soția n. Sofia Moja	9103/4/a/2/6/a/38	576,99 „	280.159.—
12. Preotu C-tin și soția n. Aldea I. Maria	9103/4/a/2/6/a/41	572,93 „	272.294.—
13. — Răscan Petru și soția n. Astilean Maria	9103/4/a/2/6/a/42	572,82	90.467.—
14. — Anghel Ioniță Băcan și soția n. Ana Crișan	9103/4/a/2/6/a/43	576,99 „	273.991.—
15. — Firma Intreprinderile Generale Tecbnice Ing. Tiberiu Eremia S. A. din București	9103/4/a/2/6/a/b/1	1.190,00 „	914.020.—
16. Horvath Ludovic și Horvath Elena n. Schultz	9103/4/a/2/6/a/2	632,06 „	63.206.—
17. — Conrad Maurel și soția n. Ecaterina Ștefănescu	9103/4/a/2/6/a/3	746,98 „	74.698.—
18. — Crăciun Dumitru	9103/4/a/2/6/a/5	674,97 „	76.497.—
19. — Crizbășan Nic. și soția n. Florica Grozea	9103/4/a/2/6/a/6	677,99 „	67.799.—
20. — Kasper Artur	9103/4/a/2/6/a/7	680,98 „	68.098.—
21. — Ion Luca	9103/4/a/2/6/a/9	473,00 „	47.300.—
22. — Hubert C-tin	9103/4/a/2/6/a/10	470,01 „	47.001.—
23. — Irimia Roșu	9103/4/a/2/6/a/11	467,03 „	46.703.—
24. — Bauer Carol și soția n. Almassi Terezia	9103/4/a/2/6/a/12	553,97 „	55.397.—
25. — Nistor și soția Farca Maria	9103/4/a/2/6/a/13	553,97 „	55.397.—
26. — Andreas Füzi și soția n. Luiza Gyone	9103/4/a/2/6/a/14	555,95 „	55.595.—
27. — Szapanos Iuliu și Szapanos Gizela n. Almassi	9103/4/a/2/6/a/15	556,95 „	55.695.—
28. — Răducan Nicolae și Petre Ana	9103/4/a/2/6/a/16	568,00 „	56.800.—
29. — Vâlcu Ioan	9103/4/a/2/6/a/17	570,98 „	57.098.—
30. — Däubel Luiza div. Türk	9103/4/a/2/6/a/19	568,00 „	56.800.—
	9103/4/a/2/6/a/20	570,98 „	57.093.—
31. — Florian Mircea și Florian Vasilica n. Adamescu	9103/4/a/2/6/a/21	572,96 „	57.296.—
32. — Jugastru Nicolae și soț. n. Banciu Rafila	9103/4/a/2/6/a/23	561,95 „	56.195.—
33. — Simionescu Nicolae	9103/4/a/2/6/a/24	561,95 „	56.195.—
34. — Kreuz Gerhard	9103/4/a/2/6/a/25	560,98 „	56.098.—
35. — Ana Sill n. Deppner	9103/4/a/2/6/a/28	588,00 „	58.800.—
	9103/4/a/2/6/a/29	588,00 „	58.800.—
36. — Andrei Drădinar cu soția n. Frühwirth Maria.	9103/4/a/2/6/a/31	589,94 „	58.994.—
37. — Binder Sofia n. Telman	9103/4/a/2/6/a/32	586,95 „	58.695.—
	9103/4/a/2/6/a/33	589,94 „	58.994.—
38. — Sandy Berta	9103/4/a/2/6/a/35	584,00 „	58.400.—
39. — Schalttner Felix și soția n. Trude Goldschmidt	9103/4/a/2/6/a/36	584,00 „	58.400.—
	9103/4/a/2/6/a/37	584,00 „	58.400.—
40. — Anca Petru	9103/4/a/2/6//a/39	578,75 „	46.300.—
41. — Papiu Petre	9103/4/a/2/6/a/40	576,99 „	46.159.—
	9103/4/a/2/6/a/52	547,96 „	43.836.—
42. — Popovici Gh. C-tin	9103/4/a/2/6/a/44	576,99 „	46.159.—
43. — Dobre N. Constantinescu	9103/4/a/2/6/a/45	546,95 „	43.756.—
44. — Haupt Ana n. Tittes	9103/4/a/2/6/a/46	547,96 „	43.836.—
	9103/4/a/2/6/a/47	550,95 „	44.074.—
	9103/4/a/2/6/a/53	547,96 „	43.836.—
	9103/4/a/2/6/a/53	550,95 „	44.076.—
	9103/4/a/2/6/a/55	547,96 „	43.836.—
	9103/4/a/2/6/a/56	547,96 „	43.836.—
	9103/4/a/2/6/a/57	547,96 „	43.836.—
45. — Ing. Bredău Dumitru și soția n. Ionescu Zoe	9103/4/a/2/6/a/48	572,93 „	45.917.—
46. — Dr. Aurel Crișan	9103/4/a/2/6/a/49	573,97 „	45.917.—
47. — Ioan Ciobanu ing.	9103/4/a/2/6/a/51	576,99 „	46.159.—
48. — Com. Bis. Evanghelică C. A. Sf. Bartolomeu	9103/4/a/2/6/B/2	10.697,00 „	855.760.—
	Totalul suprafeței de expropriere	36.141,00 mp.	
	Prețul total oferit lei		7.518.797.—

Art. 2. — Costul terenurilor, în valoare de lei 7.518.797 (șapte milioane cinci sute optespre zece mii șapte sute nouă zeci și șapte) se va plăti în numerar de către Soc. I. A. R.

Art. 3 și cel din urmă. — Ministerul Aerului și Marinei este însărcinat cu aducerea la îndeplinire a Decretului de față.

Dat la București, la 23 Noembrie 1937

CAROL

Președintele Consiliului de Miniștri, (ss), GH. TATARESCU

Ministrul Finanțelor (ss) MIRCEA CANCICOV

Ministrul Aerului și Marinei (ss) R. IRIMESCU

No. 4011.

Publicat în M. O. Nr. 276, din 29 Nov. 1937.

p. conformitate, Șeful Serviciului Terenuri (ss), Lt. C-dor av. I. Stăncules cu

Pe urmele lucrurilor

Alt ziar cușer la Iași

IAȘI, 3. — Jidanii IȚIC PASCAL, fost frizer și ZEILIC DESMOND, absolvent al grădiniței de copii, au devenit dintr'odată mari ziariști. Nu știm cine și-a bătut joc de ei, dându-le autorizație să scoată în Iași, cetatea culturii, o gazetă pe care perciunații au botezat-o „SAPTAMANALUL". Așa dar la Iași, pe lângă patru cotidiane cușer, avem și un periodic de aceiaș speță.

Ceiace ne revoltă însă, este faptul că aceste fițuici trăiesc nu numai din șantaj, ci și din fondurile culturale ale primăriei și prefecturii de județ, unde nu poate pătrunde un ziarist creștin, fiindcă mai marii acestor instituții nu înțeleg decât cârdășia cu f'ii lui Israel.

Afară de aceste fițuici cu perciuni, la Iași — ce rușine! — avem numai un ziar național periodic, intitulat „CHEMAREA" care dela 10 Decembrie, zi mare pentru tineretul român creștin, va apare zilnic. Acest ziar de luptă naționalistă intransigentă, timp de trei ani a apărut periodic și s'a menținut numai prin cetitorii români și lupta dârză a directorului IOAN PREDA. Imperativul vremii cere să nu citească niciun român presa cușer. Iar primarul și prefectul trebuie să înțeleagă că jidanii merită să fie izgoniți dela ospățul fondurilor culturale, destinate altor scopuri.

Debandada dela primăria din Sf. Gheorghe

Sf. Gheorghe, 3. — Din nenorocire, orașul Sf. Gheorghe, cel mai înstrăinat oraș din cuprinsul țării, a avut și are ca primar pe d-rul VASILE STANCIU, un nepriceput, un-leneș. Pe lângă aceste „calități" care îl caracterizează, mai este lipsit și de sentimente românești.

Este un nepriceput pentrucă toate chestiunile de gospodărie comunală se îndrumează și rezolvă de către titanozaurul N. CREȚU și de ungurul Gyarfas.

Mizeria care domnește în acest oraș este de nedescris: străzi desfundate, nemăturate și nestropite, în special străzile I. G. DUCA și GENERAL TODICESCU care sunt aproape impracticabile, murdare, acoperite de un strat gros de praf și cu șanțurile laterale pline de buruieni.

Deși primăria are la dispoziție o autostropitoare, aceste străzi n'au fost stropite din ziua de 12 Septembrie a. c., când numai datorită meeting-ului Arpei, au fost stropite fugitiv.

In schimb însă se reface un crâmpei de stradă, — care de fapt n'avea nevoie de nici o reparație, — stradă care duce către locuința titanozaurului Crețu.

După cum se vede, gospodăria comunală se aranjează familiar.

Primarul V. Stanciu este un leneș pentrucă activitatea lui nu se remarcă prin nimic și mai totdeauna lipsește dela datorie.

Mai repede îl găsești la Sinaia, unde merge săptămânal de 2—3 ori, în anturajul ungurului GYARFAS.

Mizeria care domnește în acest oraș nu se datorește decât leneviei lui.

Că e lipsit de sentimente românești nici nu mai incape discuție.

Ideea naționalistă care stăpânește astăzi aproape întreaga suflare românească, nu poate fi înțeleasă de materia cenușie din capul acestui dobitoc. Faptele de mai jos confirmă aceasta cu prisosință.

Numirea lui ca președinte al comisiei interimare l-a găsit în funcțiile: medic al personalului C. F. din gara locală și medic al prostituatelor din oraș.

După un timp însă a crezut de cuviință să-și pună înlocuitor pentru îngrijirea ceferiștilor. In acest scop și-a ales înlocuitor în persoana dentistului FUCS, care se zice că ar avea o diplomă dela facultatea de medicină, dar care însă n'a practicat medicina niciodată.

Așa că în loc să-și pună înlocuitor un doctor român, și-a pus un jidan tot atât de nepriceput ca și el.

Pe lângă această faptă, care pune pe primarul V. Stanciu în adevărata lumină a sentimentelor sale românești, a săvârșit una și mai neghioabă.

Un ofițer din garnizoana Sf. Gheorghe, care a luat parte la războiul de întregire și care are mai multe decorații, a făcut cerere la primăria orașului să fie împroprietărit cu un loc pentru casă, loc care se află tocmai aproape de gară și fără valoare pentru oraș.

Primarul Vasile Stanciu, intrunește 4 membri din comisia interimară și hotărește respingerea cererei sub motiv că e... „neintemelată".

Iată fapte de primar!

PALATUL JUSTITIEI

NENOROCIREA DELA COTROCENI

Curtea de apel secția III-a a continuat ieri audierea martorilor în apelurile unora din victimele groaznicei nenorociri de pe câmpul Cotrocenilor, din ziua de 8 Iunie 1936.

Sunt marii mutilați cărora li s'au admis recursurile și vin în fața Curții pentru a doua oară. Cei cari au putut veni la proces abia se pot mișca din cauza urmelor adânci lăsate de rănile căpătate.

Ieri s'a audiat o altă serie de martori după care procesul s'a amânat la 26 Ianuarie 1938.

RABINII BATAUȘI

Ieri a avut termen pentru cercetări plângerea făcută de rabinul Waltzer din Giurgiu impotriva marelui rabin I. Niemerover, acuzat că a bătut pe tovarășul intru rabinie și jidănie.

Din lipsa martorului Landau, cercetările s'au amânat la 11 Ianuarie.

ABUZ DE INCREDERE

D. procuror Misir a dat rechizitoriu de trimitere în judecată a jidanului Herș Herșcovici din str. Poetul Cernat nr. 18, care în calitate de funcționar la alt jidan, Leon Bernard din str. Sf. Nicolae Șelari nr. 2, și-a însușit 34.000 lei pe cari-i recunoaște, dar... nu-i are ca să-i restituie. (Il va restitui însă înainte de a rămâne condamnat pentru a scăpa de închisoare).

CALINEASCA LA ORIZONT

Renumita excroacă Maria Constantinescu zisă Călinescu a apărut ieri în fața Tribunalului Ilfov secția I-a c. c.

Tribunalul în completul d-lor Gheorghiade președinte, Cristea judecător și O. Vasiliu procuror, a condamnat-o la 2 ani închisoare corecțională, 2 ani interdicție, 2000 lei amendă, 20.000 lei despăgubiri civile și 500 lei cheltuieli de judecată.

MINISTERUL AERULUI ȘI MARINEI
Direcția Domeniilor și Infrastructurii
Serv. Terenuri

CAROL II-lea,
Prin grația lui Dumnezeu și Voința Națională,
REGE AL ROMANIEI
La toți de față și viitori sănătate,

Asupra raportului Ministrului nostru, Secretar de Stat la Departamentul Președinției Consiliului de Miniștri, sub Nr. 7798, din 30 Oct. 1937,

AM DECRETAT ȘI DECRETAM:

Art. 1. — Pe temeiul art. 70, al. 2, din legea pentru modificarea și abrogarea unor articole din legea de expropriere, se declară de utilitate publică, de urgență, în interesul apărării Țării, terenurile particulare, în suprafață de 4 ha., 5000 m. p. situate pe hotarul comunei Principele Nicolae, județul Ilfov, proprietatea următorilor locuitori:

1) Petre Enculescu	— teren arabil, în supr. 1 ha., mărginindu se la Nord cu Nicolae Ghenu. zis Obădatu, la Sud cu moșt. Iordache N. Aloman, la West, cu Nicolae Cristescu și la Est, cu Ilie P. Ioan.	1 ha. lei 15.000
2) Iancu Ruse Profir	— teren arabil, în supr. 3 ha., 5000 m. p., mărginindu-se la Nord, cu C. Minea și Ileana Dascălu; la Sud, cu moșt. Iordache N. Aloman, la West, cu Ilie P. Ioan; la Est, cu Nicolae Florea Nedelcu.	3 ha. lei 35.000

Totalul suprafețelor de expropriat este 4 ha. 5000 m. p. Lei 50.000

Art. 2. — Suma de lei 50.000 (cinci zeci mii) ce urmează a se consemna ca preț oferit de Ministerul Aerului și Marinei pentru terenurile locuitorilor, se va plăti dela art. 4, Budget investiții F. N. A. 1937/938.

Art. 3 și cel din urmă. — Ministerul Aerului și Marinei este însărcinat cu aducerea la îndeplinire a Decretului de față.

Dat în București, la 23 Nov. 1937.

CAROL

Președintele Consiliului de Miniștri,
(ss) GH. TATARESCU
Ministrul Finanțelor, (ss) M. CANCICOV
Ministrul Aerului și Marinei, (ss) R. IRIMESCU

Nr. 4014 (N-rul Decretului).

Publicat în M. O. Nr. 276, din 29 Nov. 1937.

p. conformitate, Șeful Serviciului Terenuri,
Lt. C-dor av. I. Stănculescu

Gangsterii pavajelor

Apare în arenă gangsterul No. 2: Zoltan Davidovici

Cum a umflat gangsterul o lucrare cu 33 la sută mai scump decât altă ofertă, gata adjudecată.

Apariția bandei jidovești de gangsteri ai pavajelor a coincidat cu inscăunarea la primăria Capitalei a comisiei interimare național-țărăniste care funcționa în așa fel, încât o mână de oameni conduceau toate operațiile suspecte în vreme ce majoritatea consilierilor era pusă, pur și simplu, să ratifice hotărîrile luate peste capul lor.

De unde mai înainte antreprenorii jidani, abia îndrăsneau să apară pela primărie, începând cu anul 1929, când și-a făcut apariția gangsterul ALADAR ZELLINGER, o întreagă familie gangsterească s'a abătut asupra bugetului municipiului în așa fel încât în 1931 îl găsim la lucru și pe Zoltan Davidovici, cumnatul și asociatul lui Zellinger, cu care formează societatea „BAZALTIN" azi transformată în „RUTIERA ROMANA", pentru motive pe cari le vom expune.

Cum a apărut „Bazaltinul"?

E o poveste simplă cuprinsă în dosare scăpate, Dumnezeu știe cum, de amestecul judecătorului de instrucție.

O LUCRARE URGENTA: PAVAREA ȘOSELEI JIANU

Intre lucrările pentru pavarea arterelor de penetrație a fost scoasă în 1931 la licitație și șoseaua Jianu.

La 19 August s'au prezentat la licitație pentru o parte a șoselei următoarele firme: 1) ZOLTAN DAVIDOVICI („BAZALTIN" DE MAI TARZIU), CARE A AVUT 8 LA SUTA PESTE DEVIZUL SERVICIULUI CAILOR DE COMUNICAȚIE, 2) Soc. Via (Jacques Walter, titanozaurul Grupului antreprenorilor de pavaje) cu un rabat de 9,50 la sută, 3) „Clădirea Românească" cu un rabat de 10 la sută; 4) Pietro Moncia cu un rabat de 21,95 la sută și 5) INGINER G. ROMAȘCU CU UN RABAT DE 24,50 LA SUTA.

Tot la 19 August s'a mai ținut o licitație pentru restul șoselei. S'au prezentat: 1) „Clădirea Românească" cu un rabat de 12 la sută; 2) Soc. „Via" cu un rabat de 10 și 50 la sută și 3) ING. GH. ROMAȘCU CU 24,50 LA SUTA.

Constatându-se ca fiind cea mai avantajoasă oferta d-lui Romașcu s'a reținut numai aceasta, păstrându-se garanția de lei 3.800.000 în efecte și restituindu-se garanțiile celorlalți.

La 17 Sept. s'a adjudecat definitiv de către consiliul general al Capitalei lucrarea asupra d-lui ing. Romascu

ZOLTAN DAVIDOVICI ȘI PARCELAREA BORDEIULUI

Intre timp de către Banca Marmorosch Blank, concordatară, s'a introdus la primăria sect. I (Galben) o cerere pentru parcelarea terenurilor în suprafață de circa 500.000 m. p. denumit „Bordei", proprietatea Băncii, aflat în raza acelui sector.

Cum s'a făcut parcelarea și cât a trebuit să plătească primăria o suprafață de teren pe care Banca ar fi trebuit s'o cedeze gratuit cum se cedează totdeauna, e o chestiune de care ne vom ocupa deosebit. E vorba de o sumă de 16 milioane sfeterisită, cu formă, din bugetul municipiului.

Ceiace voim să arătăm azi, e numai urmarea pe care a avut-o parcelarea terenului „Bordei", în ce privește pavarea șoselei Jianu pe care trebuia s'o execute d. ing. Gh. Romașcu.

Trebuia pentrucă, pe lângă respectarea unei hotăriri a consiliului general, era vorba de un rabat de aproape 25 la sută dintr'un deviz peste care Zoltan Davidovici ceruse 8 la sută, deci 33 la sută mai scump.

Trebuia. Numai că s'a făcut cu totul altfel și oricât ar părea de ciudat lucrarea s'a adjudecat asupra gangsterului nr. 2, Zoltan Davidovici.

PRIMARIA PREFERA CONTRACTUL CEL MAI SCUMP PENTRU CA E JIDOVESC!

La 4 Noembrie 1933, prin contractul încheiat între Primăria Capitalei și Banca concordatară Blank, s'a aprobat că lucrările pentru pavarea șoselii Jianu să fie executate de această bancă prin antreprenorii ei, contribuind, în schimb, cu 2 imobile, de care primăria n'avea nevoie, situate în str. Eugen Carada și M. Blank a căror valoare a fost apreciată la suma de lei 18 milioane cu care — strașnică combinație — banca contribuia la efectuarea lucrărilor din șoseaua Jianu fiind interesată să-și pună — EA, NU PRIMARIA — în valcare terenul pe care-l parcela cum am arătat mai sus.

Normal ar fi fost ca Primăria să comunice Băncii Blank că se aprobase pentru aceste lucrări oferta d-lui inginer Romașcu, care aducea un rabat de 33 la sută față de oferta gangsterului Zoltan Davidovici.

In loc de aceasta s'au încheiat de către Primăria Capitalei alte două contracte între cari acela pentru lotul nr. 1, s'a dat firmei „Bazaltin", adică gangsterului Zoltan Davidovici, denumită în contract „Antrepriza", pentru o valoare de 42 milioane lei!

Așa dar, după 2 ani dela o adjudecare legală, s'a încheiat un contract prin bună învoială la un preț care nu putea fi decât cu 33 la sută mai scumpă decât prima adjudecare.

Este adevărat că în contractul de vânzare cu Banca, aceasta se obliga să contribuie cu 35 la sută din valoarea lucrărilor de pavare. Din contractele cu Zoltan Davidovici, pentru această pavare, încheiate de primărie, nu reese însă că Banca și-a mai menținut contribuția!

Așa și-a făcut apariția la primăria Capitalei, gangsterul pavajelor nr. 2, jidanul Zoltan Davidovici, cu Bazaltinul care a speriat anchetatorii ministerului de interne de rapiditatea cu care își ridica banii dela casieria municipiului.

Și povestea continuă.

— D. —

Doleanțele secretarilor de plasă

D. Vasile V. Drăgan, președintele Asociației generale a secretarilor de plasă, din Romania, a fost primit în zilele de 2 și 3 Dec. a. c., în audiență de către d. Radu Portocală, subsecretar de stat la Interne.

D-sa a expus situația secretarilor de plasă din toate punctele de vedere și a solicitat modificarea art. 127 din lege, pentru stabilitatea secretarilor de plasă, legali numiți.

Totodată a mai solicitat o reincadare a tuturor secretarilor de plasă, potrivit Statutului funcționarilor publici, ținându-se seama, atât de pregătirile școlare, precum și de anii serviți, — intrucât încadrările făcute în acest an au satisfăcut numai în parte, acest deziderat.

Odată cu această reincadrare a solicitat să fie incadrați în gradul de șef de birou, secretarii de plasă noui numiți, dintre doctorii și titrații, absolvenți ai centrului de pregătire technică administrativă.

D. ministru Radu Portocală a asigurat pe președintele secretarilor de plasă că se va face dreptate, atât secretarilor de plasă, legali numiți, cât și cu reincadrările, în care scop a și intervenit pe lângă ministerul de finanțe, pentru asigurarea fondului necesar, acestor reincadrări.

Intâmplări din Capitală

ACCIDENT DE AUTOMOBIL

D. N. Adam din str. Traian 93, a fost lovit aseară grav, pe când traversa b-dul Brătianu, de automobilul 154 Pl., proprietatea unui anume Max Schapira.

Informația noastră obținută pe cale particulară ne-a fost confirmată de serviciul de circulație al Capitalei.

INCENDIU

Aseară, la ora 9, s'a declarat un violent incendiu în str. Filitti nr. 10, la imobilul proprietatea d-lui Papazian Azana.

După o muncă de o oră, focul a fost stins de postul „Central" de pompieri.

In timpul operațiilor de stingere a fost găsit asfixiat în camera sa, portarul imobilului, anume Iosif.

A FOST RAPITA?

Dela domiciliul părinților săi din b-dul Carol 25 a dispărut în ziua de 30 Noembie a. c. fata Viorica Hertzog, de 16 ani, șatenă, cu ochii căprii. Poartă palton verde cu guler de blană maron.

Se fac cercetări.

COPIL GASIT

Gheorghe Enescu, elev de liceu a găsit ieri, părăsit în fața casei de pe str. Stolnicu n-rul 12, un copil de sex femenin în vârstă de 2—3 luni.

Nu s'a găsit nici un bilet asupra lui.

Cazul se cercetează.

FLOTILA 3 AVIAȚIE
Publicațiune

Flotila 3 Aviație, Galați, angajează bun maistru fotograf serviciul militar satisfăcut.

Etate, până la 30 ani.

Ofertele se vor adresa Flotilei 3 Aviație.

Informațiuni

❖ **CONFERINȚA d-lui P. Alexandrescu-Roman, care urma să aibă loc Duminică 5 Decembrie 1937, ora 10 dimineața, se amână la o dată care se va anunța la timp, întrucât la acea dată și aceiași oră, vorbește d. prof. N. Iorga în sala teatrului Vox-Eforie.**

❖ ASTĂZI la oră 8 jum. seara, Asociația română a intelectualilor săteni (A. R. I. S.) va sărbători la *„Casa Femeii"* Unirea Ardealului cu patria mamă. Va vorbi d. ION VLAD, conducătorul A. R. I. S.-ului.

❖ CERCUL profesorilor secundari din București oferă astăseară membrilor săi prima serată artistică-dansantă din anul acesta, la care vor participa și profesorii francezi și italieni aflători în Capitală.

❖ *D. V. P. SASSU, ministrul justiției, a fost primit ieri de d. Dinu Brătianu.*

❖ **DUMINICA 5 Decembrie, orele 11 dimineața, va vorbi la sala fundației Dalles, d. Gh. Aprihăneanu-Dragomir, despre: „Un îndrăgostit al muncii: Gr. Trancu-Iași".**

Conferința face parte din ciclul Celebrități românești de eri și de azi, organizat de Revista marilor biografi.

❖ MINISTERUL educației naționale a dispus să se suspende până la 1 Ianuarie 1938, activitatea cercurilor culturale învățătorești.

❖ DUMINICA 5 Decembrie ora 3 d. a. are loc la ateneul Dichiu ședința culturală la care va vorbi C. S. preotul econom NICOLAE I. RADULESCU-DICHIU despre „RAUL IN LUME", după care va urma un frumos program artistic.

Intrarea liberă.

❖ MINISTERUL educației naționale a pus în vedere direcțiunilor de scoli normale, că trebuie să se dea lucrări scrise elevilor la toate obiectele, inclusiv contabilitatea, iar pentru anul școlar în curs, să nu se mai predea în clasa VI-a *„Dreptul"*.

❖ *LA LICEUL de fete din Turda, este vacantă catedra de limba franceză.*

Cererile se vor adresa ministerului educației.

❖ *D-na TEODORA AZAMFIRI, moașă comunală, a fost transferată după cerere, dela Centrul de Sănătate. Circ. 25 medicală la Circ. 21 medicală din direcțiunea sanitară a municipiului București, la serviciul de puericultură și prenatale.*

Technica Generală. Inginer Gheorghe Crețu
București, str. Regală 16-18 Telefon 3.25-04
Intreprinderi mecanice, electrice, sanitare și de încălziri centrale, Radio, depozit de mașini și materiale electrice
Cu preturi convenabile

VIZITAȚI! CROITORIA ROMÂNEASCĂ CIVILĂ ȘI MILITARĂ
I. OLTEANU
B-dul Elisabeta No. 10, et. I, BUCUREȘTI, I
Telefon 5.08.24

SPERANȚA revine.... ECZEMA a dispărut

Nenumărate cazuri de vindecare — adesea miraculoase — au fost înregistrate grație Pomadei Cadum. Acest remediu suprimă mâncărimile, calmează inflamațiile, usucă pustulele; în general, un tratament de 2—3 săptămâni e suficient pentru a înlătura răul cu desăvârșire. Ce mai așteptați? O cutie cu Pomadă Cadum costă atât de puțin!

Cereți numai veritabila Pomadă Cadum

VESTMINTE, OBIECTE BISERICEȘTI, BIJUTERII „UNIREA"
Constantin P. Mateescu, Str. Carol 9,
Telefon 4.78.50

TELEFUNKEN - RADIO,
RENUMITA MARCĂ MONDIALA

ULTIMA ORĂ

Guvernul are o situaţie foarte grea în alegerile generale

— Cum se desemnează lupta electorală. Forţele partidelor de opoziţie ameninţă serios situaţia guvernului. —

Partidul naţional-liberal îşi joacă în alegerile generale o carte însemnată. Slăbiciunea de a primi să formeze un al doilea cabinet se poate foarte uşor întoarce împotriva partidului, pecetluindu-i soarta printr'o neaşteptată cădere în alegeri. Aceasta cu atât mai mult cu cât conducerea centrală a partidului, hărţuită de o imensitate de pretenţii, arată slăbiciune şi contribuie, fără să vrea sau conştient, la înmulţirea nemulţumirilor şi la dezagregarea disciplinei în organizaţii.

Pentru scopurile pe cari şi le propune actualul guvern, o cădere în alegeri, ar echivala cu o sinucidere. Şi, evident, evenimentul ar avea urmări grave şi pentru ţară.

Examinând obiectiv situaţia, pentru cei ce cunosc realităţile din majoritatea organizaţiilor judeţene ale partidului naţional-liberal, riscul de a nu obţine cele 40 la sută necesare formării majorităţilor parlamentare, apare din ce în ce mai mare.

SITUAŢIA LA OPOZIŢIE

Aceasta cu atât mai mult, cu cât la partidele politice de opoziţie se invederează cu fiecare zi, o creştere de forţe cu care guvernul nu compta.

Mărginindu-ne a examina numai situaţia principalelor forţe de opoziţe, apare în afară de orice tăgadă că partidul naţional-creştin nu numai că-şi menţine poziţia lui favorizată, dar capătă noui şi puternice adeziuni în favoarea lui.

In aceiaşi măsură, acţiunea d-lui Iuliu Maniu, insuficient combătută în Ardeal, se dovedeşte a prinde teren, şeful partidului naţ.-ţărănesc neîntâlnind peste munţi rezistenţa dârză a naţional-creştinilor şi fiind menajat în oarecare măsură de partidul Totul pentru ţară, care ar fi singura forţă în stare să anuleze propaganda naţional-ţărănistă în acea regiune.

Dacă este sigur că în vechiul regat naţional-ţărăniş-

D. GH. TATARASCU

tii vor înregistra o scădere, în Ardeal ei vor obţine, în anume regiuni, succese răsunătoare.

La aceste două forţe ce se cunosc, se adaugă şi aceia a partidului Totul pentru ţară, care dă primul său examen electoral şi care are, în mod netăgăduit, organizaţii bine întemeiate şi în plus, în favoarea lui, tinereţea şi energia unor propagandişti ce ştiu să cucerească un teren.

In aceste condiţiuni guvernul nu poate fi sigur că va realiza cota de 40 la sută. Sunt unii fruntaşi ai partidului şi unii şefi de organizaţii cari nu se sfiesc să-şi arate neîncrederea în rezultatele scrutinului şi consideră această guvernare ca o mare greşală politică a d-lui Gh. Tătărăscu.

De altfel în majoritatea judeţelor propaganda electorală se duce numai de opoziţie, guvernamentalii fiind ocupaţi cu certurile pentru definitivarea listelor de candidaturi.

De sigur nu se poate spune cu preciziune că guvernul va cădea în alegeri dar că are o situaţie foarte grea în aceste alegeri, e în afară de orice discuţie.

P. B.

O senzaţională manevră a jidanilor

Cum vor să ajungă cei 300.000 de jidani la urne, ca să voteze pe ţărănişti.

—Ce s'a petrecut aseară la Comunitatea izraelită—

Aşa cum am spus încă de acum două săptămâni, când am demascat hotărîrile luate de comunitatea jidovească din România, în legătură cu alegerile, ovreii nu se astâmpără.

Fierbe ţara şi Izrael nu înţelege să'şi vadă de treabă.

Dovadă ceiace s'a petrecut aseară la consfătuirea fruntaşilor comunităţii israelite din Bucureşti.

A DEMISIONAT FILDERMANN

Căpeteniile jidanilor din Bucureşti s'au întrunit în şedinţă, aseară, spre a se lua act şi a discuta demisia d-lui W. Fildermann.

Demisia lui Fildermann a fost însă, un simplu pretext, care trebuiă să acopere dezbaterile jidanilor asupra unei noui mârşave manevre a Kahalului.

Intr'adevăr, după zece minute de discuţie asupra demisiei lui Fildermann, care n'a fost nici admisă nici respinsă, jidanii au luat în dezbatere participarea lor la alegerile cari vor avea loc la 20 Decembrie. Participare dela care au început să ştie că vor fi înlăturaţi.

Partidul evreesc simplu paravan !

Conclavul jidănesc a ţinut dela ora 9 jum. seara până la 1 noaptea. Discuţiile au fost lungi şi furtunoase. Hotărîrile sunt următoarele :

1) întreaga populaţie jidănească, cu excepţia Basarabiei, va vota pentru naţional-ţărănişti. Jidanii basarabeni însă, vor vota pentru partidul ţărănesc-radical al d-lui Grigore Iunian.

2) partidul naţional evreesc va pune liste de candidaturi în toatte judeţele din ţară. Prin manifeste, prin întruniri şi prin toate mijloacele de propagandă aparentă, jidanii vor lăsa impresia că sprijină listele lor, cerând voturi pentru candidaţii jidani. In realitate, însă, toată populaţia jidănească va fi îndemnată să voteze, potrivit ordinului comunităţii, aşa cum arătăm mai sus, cu ţărăniştii şi cu petreştii d-lui Iunian.

— „Afirmând că nu ne amestecăm în lupta dintre partidele româneşti, şi că ne limităm numai să ne alegem reprezentanţii noştri în Cameră şi Senat, aşa cum fac nemţii şi ungurii — **a spus jidanul Benvenisti** — nimeni nu ne va putea împiedica să ajungem la urne. Odată ajunşi acolo, victoria noastră este asigurată".

Prin urmare, jidanii au găsit mijlocul să hotărască mai departe, cu numărul lor de 300.000 de voturi (dintre cari circa 80.000 revin d-lui Iunian) de soarta democraţiei internaţionale, căreia vor să-i servească un nou balon de oxigen.

Ei bine, asta nu se va întâmpla ! Ori câte manevre va întrebuinţa Izrael, ori câte liste „cuşăr" va pune şi oricât se va jura pe Talmud că nu se va amesteca în luptele dintre Români, nu va ajunge la vot.

Sunt suficiente mijloace pentru a-i face să înţeleagă, pentru totdeauna, că pe viitor nu le va mai fi îngăduit să se amestece în chestiunile noastre de familie.

După explicaţiile cari au avut loc recent între naţionaliştii Români, un lucru trebuie să rezulte clar pentru jidani :

Libertatea este numai pentru Români. Ei şi numai ei, şi minorităţile creştine cari au vechi legături cu pământul românesc, vor avea dreptul să'şi spună cuvântul în aceste alegeri.

Guvernul care e dator să asigure ordinea, are obligaţia să pună în vedere iidanilor consecinţele îndrăznelii lor de-a călca această hotărîre a neamului românesc.

Nici o măsură cât de diabolică nu va putea să înşele vigilenţa românească. In aceste alegeri jidanii n'au cuvânt !

Tratativele dintre ambasadorul Germaniei şi mareşalul Ciang-Kai-Shek continuă

— Germania vrea ca Japonia să nu cheltuiască forţe şi materiale prea mari în China, acestea fiind necesare contra Sovietelor. —

Shanghai, 4 (Rador). — *Agenţia Reuter transmite:*

In cercurile ambasadelor Italiei şi Germaniei de aici se confirmă că d. Trautmann, ambasadorul Germaniei, continuă în clipa de faţă conversaţiile sale cu mareşalul Ciang-Kai-Shek.

In cercurile diplomatice din Shanghai nu se cunoaşte nici un amănunt asupra conversaţiilor ambasadorului german. Se crede însă că iniţiativa lor nu porneşte dela japonezi. In orice caz conversaţiile sunt considerate ca fiind cu mult prea tardive în urma succeselor militare ale japonezilor.

Cercurile bine informate sunt de părere că Germania doreşte ca Japonia să nu pătrundă mai adânc în China, cheltuind astfel eforturi şi material care ar trebui să rămână disponibile contra Sovietelor.

Se afirmă deasemeni că unele cercuri japoneze doresc în gradul cel mai înalt să menţină pe mareşalul Ciang-Kai-Shek la putere, socotind că el este singurul om în stare să menţină şi să împiedice haosul în valea fluviului Yangtse. Totuşi părerea generală este că propunerile germane nu vor izbuti.

Guvernul japonez nu a primit nici o informaţie oficială din partea guvernului german, aşa cum ar fi fost de aşteptat, dacă Japonia s'ar fi gândit în adevăr la o mediaţiune a Berlinului.

Un nou incident la Shanghai

Shanghai, 4 (Rador). — **La intrarea în concesiunea franceză dela Shanghai s'a produs azi dimineaţă la ora 10, următorul incident : patru camioane automobile japoneze s'au prezentat la intrarea în concesiunea franceză, spre a trece spre Nantao.**

Autorităţile franceze acordase, încă de acum două zile, auto camioanelor japoneze dreptul de a trece prin concesiune spre a merge spre Nantao, în vederea aprovizionărilor, cu condiţia ca ele să fie însoţite de agenţi de poliţie din serviciul concesiunei, şi ca persoanele aflate în auto-camioane să fie cât mai puţin înarmate.

Ori, azi dimineaţă, convoiul japonez, format din patru auto-camioane, nu s'a conformat acestor dispoziţii.

Cordonul agenţilor poliţieneşti francezi n'a permis auto camioanelor să intre pe teritoriul concesiunei.

Incidentul a fost însă lichidat pe loc între ofiţerii japonezi şi comandantul poliţiei franceze. Ordinea n'a fost turburată, totul petrecându-se în linişte.

Planul comuniştilor din Franţa pentru reducerea serviciului militar, a eşuat

Paris, 4 (Rador). — **In cursul desbaterilor la sfârşitul cărora Camera a adoptat cu o unanimitate impresionantă de 603 voturi, răspunzând la diferiţi interpelatori şi în special comunistului Dewez, cari cereau micşorarea stagiului militar, „purificarea" armatei şi ridicarea interdicţiei pentru mai multe ziare de extrema stângă de a pătrunde în cazărmi, d. Daladier, ministrul Apărării Naţionale, a arătat că este cu neputinţă să se gândească la reducerea efectivelor.**

Alegerile, de azi, dela Uniunea Avocaţilor

— Cine candidează la aceste alegeri. Maestrul Istrate Micescu, în lumina realizărilor A. A. R. C.-ului pentru românizarea baroului de Ilfov.—

— Conştiinţa românească la datorie. —

Azi au loc, la Uniunea Avocaţilor din România, alegerile pentru desemnarea preşedintelui şi comisiunii permanente.

Candidează d. ISTRATE MICESCU, decanul Baroului de Ilfov, pentru locul de preşedinte; iar pentru vice-preşedinţia, d-nii: I. Gr. Perieţeanu, fostul preşedinte al Uniunii, Petre Pogonat, decanul baroului Iaşi, St. Marinescu Bolintin şi Garoiu, decanul baroului Braşov.

Din manifestările cari au avut loc în zilele acestea în corpul avocaţilor, rezultă că d. Istrate Micescu, la preşedinţie, ca şi d-nii I. Gr. Perieţeanu, Petre Pogonat, Marinescu-Bolintin şi Garoiu, la vice-preşedinţie, vor fi aleşi, dacă nu cu unanimităţi, cu impozante majorităţi.

Spre maestrul Micescu se îndreaptă azi toate nădejdile pentru românizarea definitivă a ordinului avocaţilor. Scrisoarea trimisă de către d. Emanoil Slătineanu, preşedintele Asociaţiei avocaţilor creştini din baroul de Ilfov, către preşedinţii A. A. R. C.-ului şi decanii din toată ţara, ca şi moţiunea avocatelor române din baroul de Ilfov, care, întrunite sub preşedinţia d-nei Henrietta Gavrilescu, au declarat că fac zid în jurul maestrului Micescu, sunt mărturii concludente pentru devotamentul cu care avocaţii români şi creştini îl înconjură pe acela care, CU FAPTA, a pus în practică, la baroul de Ilfov, dezideratele sufletului românesc, pentru naţionalizarea profesiunilor.

ZERO JIDANI

Intr'adevăr, succint şi în cifre, iată ce s'a făcut în scurtul răstimp al stăpânirii româneşti a A. A. R. C.-ului la Baroul de Ilfov, după statistica pe care ne-o dă

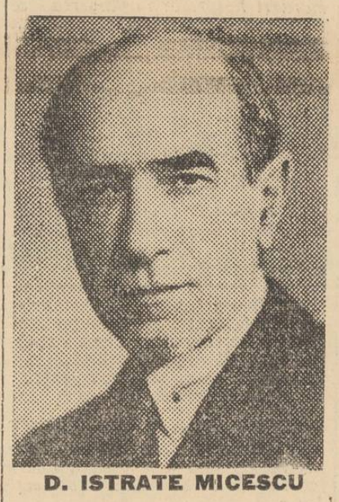

D. ISTRATE MICESCU

d. avocat Victor Gh. Dimitriu, secretarul baroului :

„Pe câtă vreme, dela 15 Aprilie 1934 la 15 Decembrie 1935, sub stăpânirea JUDEO-DEMOCRATICA, la Baroul de Ilfov, s'au făcut următoarele înscrieri de stagiari şi definitivări :

I Stagiari	Români jurând pe Sf. Cruce	574
	„ROMANI" jurând pe tablele lui Moise	273
II Definitivi	Români jurând pe Sf. Cruce	278
	„ROMANI" jurând pe tablele lui Moise	182

...Sub stăpânirea A.A.R.C.-ului prezidată de maestrul Micescu, la Baroul Român Creştin de Ilfov, dela 15 Decembrie 1935 la 15 Septembrie 1937, situaţia înscrierilor în barou, se prezintă astfel:

I Stagiari	Români jurând pe Sf-ta Cruce	414
	„ROMANI" jurând pe tablele lui Moise	0
II Definitivi	Români jurând pe Sf-ta Cruce	507
	„ROMANI" jurând pe tablele lui Moise	0

Cifrele vorbesc mai elocvent decât orice declaraţie de principii, decât orice promisiune sau legământ. Sub conducerea maestrului Micescu, ordinul avocaţilor a dat neamului românesc cea mai strălucită izbândă a comandamentelor naţionale. Corpul avocaţilor rămâne, până azi, singura breaslă, care a tradus în faptă, ideia naţională. Şi atât de masiv, încât, aşa cum vedeţi, înstrăinarea ţării s'a redus la ZERO. Prin urmare, acolo unde este voinţă, acolo unde este unire, neamul românesc poate să realizeze drepturile lui de stăpânire exclusivă în această ţară.

LUPTA PE ŢARA!

Lupta A. R. C. C.-ului, sub luminoasa şi intransigenta conducere a d-lui Istrate Micescu — care se dovedeşte astfel a fi nu numai cel mai ilustru jurist al ţării, dar şi cel mai dârz Român cu fapta — înscrie o pagină istorică în frământările de azi ale sufletului românesc, pentru descătuşarea lui din robia iudaică .

Ceiace s'a realizat, însă, până azi, pentru triumful ideii naţionale, s'a făcut numai la baroul de Ilfov. Prin alegerea d-lui Istrate Micescu ca preşedinte al Uniunii avocaţilor din România, lupta, limitată până acum la baroul de Ilfov, se transpune în toate barourile din ţară. ZERO-ul acesta, de jidani, înregistrat până azi la baroul de Ilfov, va trebui mâine, sub preşedinţia d-lui Micescu la Uniune, să se înregistreze la toate barourile din ţară.

De aceia pentru românizarea efectivă şi totalitară a nobilei bresle a avocaţilor şi pentru exemplul pe care avocaţii l-au dat şi trebuie să-l dea şi în viitor tuturor celorlalte profesiuni, salutăm cu însufleţire alegerea d-lui Istrate Micescu ca preşedinte al Uniunii Avocaţilor din România.

Ştiri şi polemici

Judeţul românesc cel mai năpăstuit de lepra judaică, este Maramureşul. Tinuturile, din care au descălecat Voevozii, au căzut sub obida viermilor lui Izrael, care rod şi distrug tot ce întâlnesc în calea furioasei lor stăpâniri.

Ei bine, pe cine credeţi c'au găsit liberalii să pună în fruntea listei lor de candidaţi, în acest judeţ? Pe fostul ministru CONST. XENI, a cărui origină dubioasă a fost discutată, — dar a cărui cârdăşie şi legături familiare cu jidanii sunt notorii.

Cine l-a impus pe d. Xeni la Maramureş? D. Dinu Brătianu? De ce nu s'astâmpără d. Dinu? De ce continuă să ofenseze sufletul şi demnitatea românească? Cum o să ia liberalii voturile Românilor, în aceste condiţii? Sau d. Dinu ţine morţiş să-l trântească pe d. Tătărăscu în alegeri?

*

PROGRAMUL vizitei d-lui Delbos la Bucureşti nu a fost încă definitiv stabilit.

*

DUMINICA 12 Decembrie cor. se va proceda la constituirea primei adunări eparhiale a nouei episcopii de Maramureş.

*

D. RADU PORTOCALA, subsecretar de Stat la interne, a declarat că s'a intervenit la ministerul de finanţe ca toate sporurile de salarii ale funcţionarilor comunali şi judeţeni să fie plătite în cursul lunei Decembrie.

*

„Informaţia", fituica ½ cuşăr, jumătate proprietate a „porcului" „Frontului" (e vorba de d. Haţiegan) ne aduce o nouă „informaţie", care, dacă nu e mincinoasă ca deobiceiu, va revolta ţara. Spun , într'adevăr, „Informaţia" că I. P. S. Mitropolitul Gurie al Basarabiei a luat parte aseară la slujba jidănească dela „Templul Coral" din Bucureşti, ascultând şi răspunzând unei cuvântări pe care i-a ţinut-o rabinul Niemerower.

E adevărat, se poate I. P. Sfinţite? D'aia ne-am războit noi cu toţi calomniatorii I. P. S. Tale, ca să mergi la Templu şi să-l lauzi pe Niemerower?

Aşteptăm ca informaţia... „Informaţiei" jidăneşti să fie desminţită!

*

BIUROUL partidului naţional-ţărănesc a ţinut şedinţă aseară, sub preşedinţia d-lui Iuliu Maniu.

S'a discutat alcătuirea listelor de candidaturi din provincie.

*

CATEVA organizaţii ale partidului naţional-ţărănesc au protestat că d. Iuliu Maniu, abuzând de deplinele puteri, a încheiat un pact de neagresiune, car nu poate avea nici o urmare favorabilă.

*

ASEARA, d. Ion Mihalache a făcut o vizită d-lui N. Titulescu.

Incă nu s'a stabilit nimic cu privire la candidatura fostului ministru de externe.

*

MINISTERUL lucrărilor publice şi al comunicaţiilor a primit înştiinţare din partea guvernului dela Belgrad că Scupcina jugoslavă a ratificat printr'o lege, convenţia încheiată cu guvernul român pentru construcţia podului peste Dunăre între România şi Jugoslavia la T.-Severin. Legea a fost votată cu 158 voturi, contra 6.

*

D-NII MINIŞTRI Ion Inculeţ şi dr. Costinescu pleacă azi dimineaţă pe valea Prahovei, spre a vizita lucrările în vederea electrificării rurale, între Sinaia şi Buşteni.

*

MINISTERUL de interne precizează că ordinele cifrate trimise prefecţilor se referă la supravegherea aplicării stricte a legilor pe timpul alegerilor.

*

MINISTERUL educaţiei naţionale a dispus să se suspende până la 1 Ianuarie 1938 activitatea cercurilor culturale învăţătoreşti.

*

..BURAH jubilează şi scrie cu litere de-o şchioapă, că declaraţiile d-lui Iuliu Maniu risipesc confuziile cari puteau servi adversarilor democraţiei.

Slabă consolare !

*

POTRIVIT jurnalului consiliului de miniştri se interzice persoanelor străine de localitate să facă propagandă electorală.

*

D. ISTRATE MICESCU, în fruntea unui grup de 300 cetăţeni a depus eri la Tribunalul Ilfov lista oficială pentru Capitală a partidului naţional-creştin.

*

ASTAZI s'a pus piatra fundamentală a sanatoriului ce-l va construi Casa de credit a P.T.T. la Cărpiniş, între Sinaia şi Moreni. La solemnitate au asistat şi d-nii miniştrii Inculeţ şi dr. Costinescu.

*

CU PRILEJUL onomasticei d-lui profesor N. Costăchescu, se vor întâlni la Iaşi numeroşi fruntaşi ai partidului naţional-ţărănesc, cari împărtăşesc tactica fostului preşedinte al Senatului.

Discursul pe care-l va rosti d. Costăchescu, va fi o surpriză.

*

PANA Marţi la amiază sunt suspendate audienţele la d. Gh Tătărăscu, preşedinte consiliului de miniştri.

*

GUVERNUL a fixat preţul sfeclei de zahăr la 7700 lei vagonul. Fabricile vor fi obligate să plătească acest preţ anul acesta. Acelaş preţ rămâne fixat şi pentru producţia din anul viitor.

*

LUNI, fiind sărbătoare legală (Sf. Nicolae), Autorităţile publice, Banca Naţională, Băncile şi Bursa nu vor lucra, iar şcolile nu vor ţine cursuri.

*

DUPA datele oficiului de valorificare a grâului s'au exportat până în prezent 52000 vagoane grâu.

In ultimele zile s'au avizat foarte puţine transacţii pentru export de grâu.

Externe

Berlin, 4 (Rador). — **Ziarele anunţă că savanţii germani au reuşit să extragă din carnea albă de peşte fibre din care se poate fabrica „lână de peşte".**

Noul produs se compune din 80 la sută celuloză şi 20 la sută fibre extrase din carnea albă de peşte.

Preţul de fabricaţie al noului produs este mult mai mic decât preţul mondial al lânei.

Noui condamnări la moarte şi execuţii în Rusia Sovietică

Moscova, 4 (Rador). — **Agenţia D. N. B. transmite:**

In nordul Caucaziei, şase funcţionari agricoli au fost împuşcaţi pentru activitate contrarevoluţionară.

La Sverdlovsk, cinci funcţionari ai administraţiei agricole locale au fost împuşcaţi pentru sabotaj. Cinci funcţionari ai unui oficiu pentru distribuirea grâului au fost condamnaţi la moarte.

In teritoriul Samara a fost condamnat la moarte directorul unei ferme de porci.

In republica turcmenă, un ţăran indigen a fost condamnat la moarte pentru atentat contra unui agitator electoral.

In sfârşit, în republica germană dela Volga, trei funcţionari ai unui azil au fost condamnaţi la moarte în apropiere de Erlenbach, pentru activitate primejdioasă.

Mari pagube provocate de bombardamentul hidroavioanelor naţionaliste din Spania

San Sebastian, 4 (Rador). — *Corespondentul Agenţiei „D. N. B." transmite :*

Hidroavioanele naţionaliste, cari au intrat ieri în acţiune, au bombardat şi instituţiile militare dela Sagonta şi Vinaroz, pe litoralul oriental.

Desminţirea unor ştiri privitoare la angajamentele germano-japoneze

Tokio, 4 (Rador). — **Agenţia Domei transmite:**

Unele ziare străine au anunţat că între Germania şi Japonia ar fi fost angajate negocieri având ca obiect:

1) Să se dea Germaniei acces în provincia Shantung;

2) să obţină confirmarea din partea Germaniei a dreptului indiscutabil pe care-l are Japonia asupra insulelor din sudul Pacificului puse sub mandat japonez;

3) Japonia să obţină dela Germania recunoaşterea statului Manciukuo;

4) să se echilibreze relaţiile economice dintre Japonia, Germania şi Manciuria.

Această ştire este desminţită.

In legătură cu ea se observă că nici o negociere nu a fost încă angajată între Germania şi Japonia. Pe de altă parte, guvernul japonez a afirmat deseori că îşi propune să păstreze pentru el insulele puse sub mandat, orice s'ar întâmpla în situaţia internaţională.

Redactor responsabil: EUGEN VICTOR POPA

Tipografia Ziarului „UNIVERSUL" Str. Brezoianu 23—25 Bucureşti

BIBLIOTECA CENTRALĂ "ASOCIAȚIUNII" SIBIIU

6 pagini 3 lei — ANUL VI, No. 941 — Marți 7 Decembrie 1937

Taxa poștală plătită în numerar conform aprobării Dir. Gen. P.T.T. No. 118.370/1934

Porunca Vremii

TRIBUNĂ ZILNICĂ DE LUPTĂ NAȚIONALĂ ȘI CREȘTINĂ

„Dați-mi arpa cu rugină
Să mai cânt sguduitor
De-al Românilor popor
Și de-al Țării, cea română
Și de-al secolilor dor...

Să cânt Nația, ce, vie
Poartă jugul cel de lemn:
Sub al barbarilor semn
Multe semne de sclavie
Și de viață nici-un semn!"

MIHAI EMINESCU

Abonamente Anuale: Lei 1000 pentru instituții și sprijinitori; Lei 800 pentru orașe; Lei 600 pentru sate
Se primesc și abonamente pe 6 și 3 luni

Orice sumă se poate trimite prin Casa de economii și Cecuri poștale (CEC) astfel: ABONAȚII PENTRU CONTUL 1224; DEPOZITARII „ „ 10405

Director: Dr. ILIE RĂDULESCU

Redacția și Administrația: BUCUREȘTI I, Str. Sărindar 18

TELEFON: Direcție, redacție 4.1853; Ad-ție publicitate 4.1852

Mame române, ocoliți magazinele jidovești!

Numai Românii la vot!

de Dr. ILIE RADULESCU

Fără deosebire de partid politic — cu excepția stângii internațional-comuniste — nu mai întâlnești Român care să nu gândească la fel ca noi: Dela dreapta naționalistă — așa cum e, din nenorocire, fărâmițată — până la grupările moderate de centru, dela militanții politici până la oamenii cari au avut, întotdeauna, oroare de politică, nu mai găsești Român care să nu-ți spună: destul cu teroarea galițienilor în viața publică! Toată lumea conștientă începe să înțeleagă că veneticii și mai ales pacostea galițiană, au trecut prea mult limitele bunei cuviințe și proverbialei toleranțe românești și că a bătut ceasul să ne trezim și să spunem: AJUNGE!

Ne-am lăsat cuceriți economicește: inepuizabila noastră avuție și întreaga muncă națională sunt date pe mâini străine; ne-am lăsat cutropiți în viața spirituală a neamului: presă, litere, artă etc,, toate domeniile noastre de frământare sufletească și cerebrală sunt asfixiate și batjocorite de jidani; însuși politica românească, viața publică a statului au fost puse la discreția jidanilor. Omul politic a fost redus la o biată cârpă, s'a transformat în politician, fie datorită teroarei, fie doborît de corupție. Pentru câteva rânduri la gazetă sau pentru câteva voturi, adeseori imaginare, pentru o afacere sau pentru un consiliu de ad-ție, omul politic, bărbatul de stat, a fost gata să se prostitueze și să ajungă politician.

Marasmul totalitar, în care ne sbatem, este consecința firească a imixtiunii străine în organismul statului nostru național. Amestecul veneticilor ne-a schimbat și sufletul și mentalitatea; ba ne-a pervertit simțirea și ne-a ucis toate idealurile. A continua pe acest drum, înseamnă să ne sinucidem, să ne punem singuri grumazii sub cuțitul criminal al străinului.

Când zicem, însă, străin, vrem să fim înțeleși că pronunțăm mai ales cuvântul: JIDAN. Jidanii sunt pacostea, primejdia de moarte a ființei noastre naționale. Greu e, desigur, pentru un stat național să aibă minorități numeroase. Dar e groaznic să fie sugrumat de jidani, pe cari numai imbecilii îi pot număra între minorități.

O minoritate, oricât de ostilă ar fi majorității, oricât ar căuta să dinamiteze temeliile statului care o ocrotește, este infinit mai puțin periculoasă, decât jidanii. Cât de cât ea îndeplinește o funcțiune în stat; trăește o viață din care majoritatea se împărtășește. Uitați-vă de ex. la minoritățile: germană, maghiară, rusă, din țara noastră. Rămâne ceva pe urma lor: orașe cu o civilizație proprie, viața economică, eforturi reale în toate domeniile. Ce-ați văzut c'a rămas de pe urma jidanului? Nimic! Praful, sărăcia, mizeria. Ați întâlnit o singură instituție de folos obștesc, creiată de jidani? Ați văzut vreo urmă de civilizație, undeva în vreun colț de țară? Poate ghetto-urile infame, din care se recrutează lepra, conjuctivita, sifilisul, toată liota de tâlhari cari jupoaie până și de piele pe creștin. Sunt în România minorități naționale, care nu datează mai mult de cât de un secol. Dar sunt jidani cari se găsesc de mai bine de un veac la noi. Faceți un scurt examen, spre a urmări utilitatea lor pentru colectivitate. Veți ajunge la constatări îngrozitoare. Izrael nu poate să vă apară decât cu pornirile lui de hienă, de șacal. Numai pustiul, focul și pârjolul pe urma lui: bogății secătuite, codri distruși, ființe devastate de speculație sălbatecă, suflete ucise de veninul judaic. Un adevărat dezastru!

Și acestor fiare, cu înfățișare foarte relativă de oameni, păcătoasa noastră democrație le-a dat nu numai drepturi civile, dar și atribute de suveranitate națională. Cu votul lor, jidanii trebuie să hotărască de viața noastră, de existența statului, pe care îl jefuesc. E cu putință? In Capitala țării, în inima României Intregite sunt înscriși 100.000 de alegători. Dintre ei 25.000 sunt jidani. Cum Românii se dezinteresează de îndatoririle lor cetățenești, în vreme ce jidanii nu renunță la un singur vot, situația se prezintă astfel: nu votează în total, decât 45—50.000 de alegători; dar, între aceștia, își spun cuvântul toți cei 25.000 de jidani. Prin urmare, mai bine de jumătate din voturile cari hotărăsc de soarta Capitalei și-a guvernării României-Intregite, sunt străini de sufletul și de aspirațiile acestei țări. Luați, deasemeni, și examinați ce se petrece în mai toate orașele Moldovei, Bucovinei și Basarabiei! Situația e și mai groaznică. Și-atunci întreb: e cu putință să ne batjocorim într'atât? Mai e cineva căruia să nu-i fie silă de halul de prostituare națională la care ne-au scoborît?

(Urmare în pag. 3-a)

Fierb JIDANII peste tot,
In fiori simțindu-și trupu', —
Doritori, prin al lor vot,
La guvern să vină LUPU!...

De-așa dor le crapă buza,
Dar se tem că la guvern
O să vină A. C. CUZA,
Pentru JIDOVI FOC ETERN!...

„Dacă „huliganul" vine, —
Zice LEIBA amărât, —
„Iu vă zic: e mult mai bine
„Să ni punem streang di gât!..."

Panica lui Izrael

Atâta vreme cât mișcarea naționalistă a tineretului nu era organizată în forme definitive și consolidată în cadre obiective de luptă, puterea lui Iuda creștea mereu, sporită fiind de chiar haosul atacurilor.

Forța jidovească, deși aparent își lăsa impresia că trece printr'o fază de destrămare în fond dobândea, necontenit, temeiuri mai durabile, mai adânci. Așa se explică de ce concomitent cu recrudescența splendidă a curentului antisemit, stimulat de fanatismul generației studențești dela 1922, hidra capitalului jidovesc și-a întins brațele acaparatoare peste întreg domeniul de viață publică a țării.

Eroismul desordonat, dar nu mai puțin renăscător, al luptei studențești trebuia să fie doar o etapă, o pregătire pentru decisiva ofensivă a anilor următori. Dacă elanul bătăliilor ce se desfășurau paralel în cele cinci sau șase centre universitare, se rezuma la simpla semnificație a unei revolte izbucnită spontan din inima juvenilă a acelora care s'au sacrificat și au suferit din cauza unui crez, el ar fi fost un gest sufletesc colectiv și atâta. Totul s'ar fi sfârșit în curând și lucrurile intrau prematur în matca lor stearsă, în platitudinea trecutului. Adversarii de moarte ai iureșului declanșat ca o lavă vulcanică, ar fi câștigat fără nicio împotrivire jocul politic iar o generație pură și-ar fi mântuit existența și misiunea într'o catastrofă penibilă. Iudaismul, în primul rând, cucerea întâile victorii. Iar neamul românesc cunoștea drama unei experiențe în plus și nimic mai mult.

Conducătorii falangei studențești de atunci, printr'o inegalabilă intuiție realistă, au prevăzut probabilitatea eșecului viitor. Străduința lor vizionară s'a încordat la o maximă tensiune spre a-l evita.

Și astfel a început organizarea în concret a mișcării. Este aici o piatră originară de hotar a revoluției naționaliste. Gândul acesta pătrunzător, care dovedea pe viu înțelegerea lucidă a faptelor politice, de a uni eforturile disparate ale fervorii tinerești într'o unitate practică de inițiativă și de scop, este de o capitală importanță. El este însăși garanția biruinții de mâine.

S'a invocat perfida învinuire că tinerii s'au politicianizat. Nu, — tinerii refuză politicianizarea din instinct și dintr'un neprihănit orgoliu. Ei și-au strâns energiile lăuntrice într'o formație omogenă, având certitudinea că în chipul ăsta vor fi mai tari, mai temuți, adică vesnic aproape de intenția dinamizatoare a întruchipării lumii noui. Ruptura de lumea veche, de oamenii unui regim cariat de toate plăgile posibile și imposibile, s'a făcut. Oare mai poate fi vorba de politicianizarea tineretului? Cum, de vreme ce întreg rostul de a fi al unei generații este vrerea neistovită a distrugerii răului, cine mai are dreptul să spună, să scrie și să răspândească asemenea infamii? A nu mai sparge geamuri și a nu te deda la atacuri brutale, de o inutilă violență — ci a merge hotărît pe drumul marilor înfăptuiri, cu sufletul luminat de convingeri și cu obrazul transfigurat de mistica jertfei, înseamnă politicianizare?

E absurd, e stupid, să acuzi tineretul revoluției noastre de păcatul dezertării sau al trădării. Tactica luptei nu-i dezertarea. iar înțelepciunea de a zădărnici efectiv primejdiile nevăzute, nu-i trădare. Linia adevăratului naționalism românesc merge pe dâra de destin a neamului.

Deaceea Israel tremură, deaceea iudaismul e cutremurat de panică, deaceea demagogia își lichidează ultimele răsuflări bestiale, fiindcă tinerii sacrificiilor sfinte știu prea bine tactica bătăliei, fiindcă ei calcă sumbru și grav pe tărâmul realizărilor, disprețuind frazeologia luxuriantă și invectivele otrăvite...

In vederea congresului studențesc din anul trecut, jidanii din Tg.-Mureș au părăsit orașul, au tras obloanele dughenelor, au urcat marfa în pod, și zile dearândul așteptau deslănțuirea barbariei huliganice. Nimic nu s'a întâmplat. Nici un geam spart, nici un ciomag asvârlit în creștetul perciunatului, nici o devastare.

Un jidan își mărturisea regretul că n'a fost bătut. Era multă iscusință în lamentarea perversă a circumcisului. Frica jidanilor deabia atunci se naște când nimeni nu le rănește capul și nimeni nu le rupe gâtul.

Revoluția naționalistă creiază în tăcere, lucrează subteran, cu ochii împrăștiați în întinderea zărilor. Ea se apără și eficacitatea apărării revoltă ipocrizia. Insă ipocrizia este aridă. Așa a fost întotdeauna și așa va fi. Totuși ea trebuie răsplătită.

Niciodată Israel n'a cunoscut fiorii de ghiață ai panicii ca acum. Niciodată n'a fost mai sigur de înfrângerea lui ca astăzi. In ziarele galițiene se sbat tumultuos balele groazei și valurile desorientării.

Triumful se apropie. Salvarea României deasemenea.

Septimiu Bucur

Turme proaste și lupi hoți

— Fabulă —

de VASILE MILITARU

De la 'nceputul lumii noastre, — când Dumnezeu găsi că-i bine
Să umple-acest pământ cu vite, cu orătănii și jivine, —
In lumea necuvântătoare s'a fost simțit — nu mult în urmă —
Nevoia de „cârmaci" pe „turmă"!..

Firește dar, că, celor blegi,
Le trebuiau: „organizare", „civilizație" și „legi", —
Pe care, sigur, să le-aducă n'ar fi putut oricare vită,
Ci doar acelea înzestrate de cer cu minte ascuțită!..
De-aci, — cu dorul să le 'nalțe, ci nu 'n dinți să le mestice, —
Jivinele rapace săriră pe domestice:
La curci, găini și gâște, la bibilici și rațe,
Venit-au toți vulpoii să le cuprindă'n brațe!...
Urși grei se repeziră s',,administreze" stupii;
La boi, la oi, la capre și iezi, veniră lupii,
Zicând c'așa e drept:
Pe prost, să-l cârmuiască cel care e 'nțelept!..
Și-așa, pe orice „turmă", — ca să le-aducă „binele", —
Au fost sărit jivinele,
Iar turmele — nătângele —
Răbdau pe toți „rapacii" să le tot sugă sângele,
Pân'a văzut un vultur, din adâncimi de cer,
Cum „turmele" prea blânde, sub colți de fiare pier,
Și vulturul, de sus,
La turme le-a fost spus:

— Amar și vai de voi,
Sărmane curci și rațe, și oi, și vaci, și boi,
Că stați să vă sugrume cei lupi și cei vulpoi!..
Goniți-i cât mai iute, că, dacă nu-i goniți,
Voi fi-veți de jivine cu toții jupuiți,
Căci lupul sau vulpoiul ce'n brațele-i te strânge
Nu vrea decât vărsarea sărmanului tău sânge!..
Atunci, tot ce-a fost „turmă" sau „neam", pe tot pământul,
Vulturului din slavă i-a auzit cuvântul,
Și, fiarele gonindu-și, — să aibă altă soarte, —
Acele dobitoace au fost scăpat de moarte;
Căci fiarele rapace: toți lupii și vulpoii
Cu isteține 'naltă,
De-atunci nu-și mai duc traiul cu oile, cu boii,
Și neamul cel domestic de păsări laolaltă!...

. . . . . .

O, Țara mea, — un vultur cu sufletul fierbinte,
Din slăvi, și ție-ți strigă asemenea cuvinte:
„Alungă pe toți lupii cari îți sfâșie pieptul,
„Căci, dacă nu, la viață tu n'o să mai ai dreptul!"

Un plan de sistematizare și aeroporturile Capitalei

de N. CREVEDIA

Arătam în articolul de eri care este situațiunea aeroporturilor noastre în raport și cu planul de sistematizare al Capitalei și cu anumite considerațiuni de ordin pur aviatic.

Continuăm să expunem astăzi, în încheere, și alte motive care pledează pentru mutarea acestor aeroporturi în altă parte.

Intr'adevăr, aparatele de sbor sunt de-acum din ce în ce mai mari și mai grele. Ultimul tip de avion are o capacitate de 100 persoane. Or, acești giganți ai aerului nu se vor putea deplasa pe micile postațe ale celor două aerodroame. Asemeni, marile nave de bombardament.

O pildă recentă: Bâzu Cantacuzino cu „Typhon"-ul său, care nu e prea extraordinar de mare, nu a putut să decoleze depe nici unul din aceste aerodroame și a trebuit să caute în județul Teleorman un câmp vast.

Aeroporturile acestea sunt, apoi prea aproape de oraș. Sunt intrate în coasta Capitalei, ca nici unele din lume. Noi am văzut multe din aeroporturile din Europa. Toate sunt situate la distanțe mari de Capitală, de oraș în genere. Unde nu au fost, ele au fost mutate. Noul aeroport al Budapestei e situat la 6 km. depărtare. Asemeni noul aeroport al orașului Praga. Aeroporturile englezești mai ales sunt situate la mari distanțe depărtare de orașe din motive binecuvântate, strategice.

Revenind la planul de sistematizare al Capitalei, oricine poate vedea pe acest plan că spre Nord tendința de expansiune a orașului a fost oprită. Spre Sud, spre abator și spre poalele cimitirului Bellu, regiunea e crâncen insalubră. Asemeni spre Vest — comuna Militari este toată un lac și un maidan de gunoi iar spre Vest-Nord, în susul Dâmboviței și al lacurilor, opera de asanare va avea încă mult de lucru. Numai spre Est și spre Nord, unde terenul e neted ca o masă și sănătos, putea să se dezvolte, în excelente condițiuni, această Capitală de șes. Aceasta nu s'a putut însă din cauza celor două aeroporturi.

Dar, vai, prezența lor aci în coastele cele mai frumoase ale orașului este o anomalie și din alte grele puncte de vedere.

Se încearcă de ani de zile să se suprime sgomotul în Capitală și dacă ultima măsură a dat rezultate excelente în bunul mers al silențiului terestru — ce să ne facem însă cu calamitatea sgomotului infernal al avioanelor care, vara, sgudue dormitorul nostru încă dela ora 4 dimineața și nici iarna nu au astâmpăr? Nu am priceput niciodată pentru ce se învârtesc avioanele toată ziua pe de-asupra orașului, când câmpul încolo e destul de mare!

E nevoe de sboruri de recunoaștere sau de luare de fotografii din avion? — să se facă, pentru Dumnezeu, la niște ore mai convenabile. Sunt câteva cartiere de Nord-Est ale orașului — ca să nu mai vorbim de locuitorii noulor parcuri Mornand, Jianu, Herestrău, Băneasa cari vor fi duși curând la balamuc din cauza acestor sgomote. (Toate aceste observații privesc și aeroportul Cotroceni și cartierele dimprejur).

Dar nu numai motivele de mai sus pledează pentru strămutarea acestor aeroporturi.

E un motiv cu mult mai puternic, un motiv strategic, implacabil.

(Continuare în pag. II-a)

Cămașă de forță

Țara ospitalieră

D. Victor Eftimiu scrie în „Porunca Vremii" despre „Țara ospitalieră".

„Țara ospitalieră" este România, desigur, fiindcă ea l-a tolerat mai întâi pe d-sa ca turc albanez — apoi, de 30 de ani încoace, îi tolerează toate tragediile în câte 50 de acte dela Teatrul Național...

Pactul cu bucluc

Greșit i s'a spus recentei înțelegeri „pact de neagresiune".

Un om de duh spunea ieri că mai nimerit ar fi fost să i se zică... „Pacea dela Trianon".

Iar altul, și mai crâncen, spunea:

— Să-i fi zis „Pactul dela Buftea", domnule...

D. Ion Mihalache, om de litere

D. Ion Mihalache a declarat textual, în faimoasa ședință, în care a demisionat din fruntea partidului internațional-țărănesc:

„Mă întorc ca Cincinatus înapoi la plug. De două-zeci de ani, stau aici și un singur lucru îmi face conștiința împăcată: mă înapoiez la Topoloveni, cu obrazul și cămașa nepătată".

In această declarație, constatăm mai multe situațiuni false:

1) D. Ion Mihalache este, ca personalitate, departe de Cincinatus, ca pământul de cer.

2) D. Ion Mihalache nu la plug se înapoiază, căci pela Topoloveni nu se ară — ci la cazanul cu rachiu.

3) Nefericitul Ion Mihalache Vaidemine, constatăm că până în prezent n'a părăsit Capitala. Locuiește tot în parcul Mornand, lângă Malaxa, Victor Antonescu și alți boeri mari — și ia masa cu d. Titulescu...

4) Vorbind de cămașa nepătată, d. Ion Mihalache Vaidemine Mi-a-căzut-nădragii'n-vine — face pur și simplu pornografie...

Giuseppe Verdi și Richard Wagner, doi titani ai muzicii

de DEM. MIHAILESCU-TOSCANI

Din șirul celor 27 de opere teatrale, precum și din mănunchiul compozițiilor sacre, făurite de Giuseppe Verdi, se desprind străfulgerări muzicale de-o neîntrecută fecunditate. In sonoritatea acestor străfulgerări, sunt animate, în chip serafic, toate gamele virtuților latine, toate istețimile înzefirărilor mediteraniene: vioiciunea, căldura, avântul, și, mai ales, acea desmierdătoare pasiune *„tutta italiana"*.

In decursul celor 87 de ani, cât a trăit, compozitorul Verdi n'a urmărit decât o țintă: *cântecul expresiv, fără ocolișuri savante.* De aceia, a isbutit, ca nimeni altul, să cucerească suflarea întregului glob pământesc.

Suveranitatea operilor lui *Verdi,* n'a sdruncinat-o nimeni — nici chiar titanicul *Wagner.* Marele merit al acestei suveranități stă în popularitatea câștigată, pe care se sprijină de-aproape o sută de ani. Fălfâirea vrăjită stărnită de către o asemenea popularitate și-a luat sborul din sânul unor melodii cu grăiri atât de omenești și atât de desfătătoare de auz. Prețuind operile lui *Verdi,* după criteriile estetice, cu care suntem îmbuibați, am putea spune că nu toate sunt desăvârșite. Pășind, însă, cu gândul la timpurile, în care ele au fost zămislite și... răvășind părerile de pe-atunci, vedem că toate aceste opere au fost trecute prin sita unor judecăți, dela care n'au lipsit, nici când, îmbrățișările bunei primiri. A plăcut pentrucă a știut ce vrea. Nu s'a îndepărtat de gustul ce plutea în acea epocă, căruia totuși nu i-a făcut cine știe ce concesii, ci l-a ridicat până la vrerile sale cu multe și evoluate tălmăciri.

Verdi, n'a căutat să fie „modern" cu orice chip și, ciudățenie! e mai modern, decât toți acei, cari se căznesc să se impăuneze ca atare. Unele teorii, denumite „wagneriene", la atâția alți compozitori înaintași, le-a adoptat fără a se pierde cu firea. Spicuind manuscriptele, de prin mânăstirile și bibliotecile Italiei, găsim urmele unor astfel de teorii bunăoară încă de prin secolul al XVI-lea lui *Iacoppo Peri, Rinuccini* și *Giulio Caccini* inventatorii genului teatral: *„Opera".* Dela aceștia le-au primit și le-au desvoltat apoi: *Monteverdi, Carissimi, Lully, Scarlatti, Cherubini* (italieni); *Rameau, Berlioz* (francezi); *Gluck, Mozart* și *Weber* (germani).

Toți acești compozitori, cunoscând întinderea vocilor, au închegat melodii dospite în făgașul „belcanto"-ului, de bună cuviință. Faptul, că cei numeroși au fost și cântăreți de vază, le-a înlesnit să nu confunde o asemenea întindere, cu aceea a instrumentelor în general *Wagner* și *Verdi* frământând în cugetele și sufletele lor zestrea rămasă de pe urma atâtor alți creiatori, n'au făcut alta decât s'o *reîmprospăteze cu „noutatea" vederilor lor muzicale.* Culmea, pe care o ating ei mai are însă și un alt răsad — de-o străvechime milenară: *tragedia greco-romană.*

Unica izbândă a lui Wagner, care întrece pe toate celelalte, e *naționalizarea operii,* nu numai în construcția *totului-dramă,* dar, și cât privește fiecare artă în parte din componentul *acestui tot* și anume: subiectele libretelor, arhitectura orchestrală, melodiile vocale, costumele, decorurile, etc.

Toate acestea, nu se mai îndestulează, dela veșnic aceleași isvoare: mitologia greacă, romană și ebraică *ci dela fântâna folklorică a legendelor și melodiilor germane.* In afară de atâtea alte prefaceri, iată marea răsturnare de tradiții înfiripată de *Wagner* pentru care ar trebui să fie preaslăvit de toate neamurile.

Verdi, la rându-i, în *Italia,* dădea alarma strigând: *Ritorniamo all'antico, e sara questo il più bel progresso".* Prin această alarmă el înțelegea o reîntoarcere la matca *„alor lor dintre ale lor",* adică la *seninătatea melodică național-italiană.* Pentru compatrioții săi, el a fost cheruvimul, care i-a făcut să simtă înflorările unității Italiei, înainte ca ea să se fi împlinit de-a binelea. Câtă asemănare între *Verdi* și *Weber* după cum însăși Wagner spune: *„Muzica lui Weber a dat Germaniei fără patrie, o patrie. Prin el m'am simțit German"!*

Preschimbările, pe care le-au suferit operile lui Verdi dela *„Oberto"* (1839) și până la *„Falstaff"* (1893) sunt datorite intuiției clocotitoare, care zăcea în ființa autorului lor precum și pildelor, pe care le va fi întâlnit — fără'ndoială — în atâtea manuscripte monteverdiene, scarlattiene și carissimiene și pe care le-a cercetat și le-a adâncit.

N'avea, deci, nevoie să-l maimuțărească pe *Wagner* și, nici să-l ostracizeze, după cum a fost învinuit, atunci când a răbufnit faimoasa frază: *„Ritorniamo all'antico"....* E nici că se poate mai greșită părerea acelora, care susțin cu îndârjire influența compozitorului german asupra capo d'operelor verdiene: *Aida, Otello* și *Falstaff.*

Din contră, Verdi, în aceste perle ale literaturii muzicale italiene, l-a întrecut în unele privințe pe Wagner, căci a dovedit că tâlcurile libretelor, nu pierd nici o iotă din dramatismul lor, dacă *sunt încredințate mai mult sonorităților vii ale gâtlejului, decât comentariilor dialogărilor orchestrale.*

Destrămându-le operele, ajungem la concluzia că: *unul a cântat italianitatea, iar celălalt germanitatea simțimintelor și pasiunilor. Amândoi rămân cei mai de seamă și de-opotrivă de mari dramaturgi muzicali, ai secolului al XIX-lea.*

In opera *„Otello"*, compusă pe libretul marelui poet și compozitor *Boito,* (autorul lui *„Mefistofele")* inspirat dela tragedia cu același nume a lui *Shakespeare, Verdi* ține ste prin frazele sale muzicale, bine cumpănite, un pisc de-o strălucire uluitoare. In icoana acestor fraze firescul slăbiciunilor și măreților sufletești se oglindește cu o neasemuită putere de convingere. Dragostea lui *Otello,* sfârtecată de săgetările înveninate de ură ale instigantului *Iago,* ca și „candida" nevinovăție a *Desdemonei* - naiva prietenă a lui *Cassio,* sunt redate cu mărturisiri sonore sguduitoare de ființă.

Verdi, dându-și seama de greutățile presărate de-alungul partițiunii, n'a încredințat interpretarea pe mâna oricui, atunci, când a fost cântată pentru întâia oară, la teatrul *„Alla Scala in Milano".* Dat fiind țesătura melodică rupătoare

(Urmare în pag. II-a)

SPORT

Pentru președintele F.R.F.A.-ei

Leonte Silberman zis Stoicaru, - casier al F. R. F. A.-ei

— Un svon ce impune o categorică desmințire —

Cu ocazia matchului internațional dintre România B și Ungaria B, am arătat un caz care a reușit să umple de revoltă pe bunii români, pe aceia cari se interesează de evenimentele sportive.

Am arătat cum, la această partidă, în care erau în joc culorile naționale, însărcinat cu organizarea și cu serviciul de presă a fost jidanul Leonte Silberman zis Stoicaru.

Revoltați, am întrebat pe d. președinte al F.R.F.A.-ei care au fost motivele ce l-au determinat să se facă tovarăș cu acest perciunat. Cu atât mai mult eram îndreptățiti s'o facem, cu cât nu eram obisnuiți cu asemenea acte din partea conducătorului F.R.F.A.-ei, cunoscut ca un bun român. Ne-am bucurat atunci când i s'a încredințat conducerea Federației noastre și când în posturile de seamă a numit români, în locul străinilor ce-și făcuseră o cloacă afaceristă din F.R.F.A..

Ne-am bucurat însă zadarnic. Totul n'a fost decât o simplă spoială, nimic n'a fost schimbat în profunzime.

Numirea lui Silberman și mentinerea lui Rosenberg în posturi de mare însemnătate, ne-au adus ultimul argument pentru completarea ideii ce începusem a ne-o face despre sentimentele naționaliste ale conducătorilor F.R.F.A.-ei.

Poate că am fi calificat gestul ca greșală și, ca pe orice greșală am fi iertat-o, făcându-le plăcerea de a trece totul cu vederea sau a șterge cu buretele pentru a nu mai rămâne nici măcar urme.

O veste nouă vine însă să răscolească o veche rană și să determine o revenire asupra acestui caz care, din voința președintelui F.R.F.A., e readus la actualitate.

D. Eugen Hațiegan, fostul vistiernic al F.R.F.A.-ei, din motive ce nu suntem în măsură la această rubrică a le comenta, și-a dat demisia din postul ce ocupa.

Până aici nimic anormal.

Bănuiam că va fi numită o persoană de aceiași valoare morală și mai ales nu vedeam posibilă înscăunarea unui străin.

Ei bine, cine credeți că va fi numit? Același perciunat care și-a bătut joc de presa românească, înconjurându-se numai de jidani. Era de așteptat această comportare.

D. președinte al F.R.F.A.-ei a mai făcut și alte greșeli.

A contribuit la regresul socceruluí românesc. N'am condamnat gestul, INDEAJUNS.

Dar să numești UN JIDAN într'un post de răspundere al unei federații căreia îi mai zice și române, nu mai este o greșală, este o crimă. Față de aceia cari i-au încredințat destinele foot-ball-ului românesc și cari așteptau dela d-sa naționalizarea și românizarea sportului, d. președinte se află într'o postură extrem de delicată.

E nevoie imperios de o reparare. Jidanii n'au ce căuta la F.R.F.A.

Nic. Dumitrescu

La 8 si 9 Decembrie

Telefon-Club și Venus
sunt adversarii Ferencvaros-ului

Am anunțat la timp intenția excelentă a conducătorilor clubului campion de a înființa și o secție de hockey.

Intenția e aproape fapt îndeplinit.

Dacă Federația română de hockey pe ghiață, admite justificata cerere a clubului campion de-a fi admis în categoria I, debutul nouei grupări va avea loc la 9 Decembrie în cadrul turneului internațional contra grupării maghiare „Ferencvaros".

Credem că F. R. H. G. va aproba justificatul deziderat al Venus-ului, pentru interesul superior al acestui sport care, odată cu intrarea în luptă a Venusului, va cunoaște dezvoltarea pe care toți i-o dorim.

D. ministru Gabriel Marinescu, va da, în acest caz, un mare sprijin mișcării hockeyste.

Se prea poate ca la 8 Decembrie, Ferencvaros să joace cu Venus iar la 9 cu Telefon Club-ul.

Vom reveni cu amănunte.

La 8 Decembrie

Scoția-Cehoslovacia

In turneul pe care-l întreprinde în Anglia, Cehoslovacia va întâlni Miercuri 8 Decembrie, la Glasgow, reprezentativa Scoției.

Încurajați de rezultatul obținut în fața Angliei, echipa Cehoslovaciei va lupta până la ultima picătură de energie pentru obținerea unui rezultat cât mai bun. Pentru acest match Scoția va fi reprezentată de următoarea echipă: Dawson, Anderson, Cumming, Thomson, Simpson, Miller, Buchanan, Walker, Mac Culloch, Black, Kinner.

Formația Italiei
pentru matchul cu Franța

In vederea partidei internaționale ce are loc azi la Paris, federația italiană a alcătuit următoarea echipă:

Olivieri, Monzeglio, Rova, Serantoni, Andreolo, Locatelli, Capra, Meazza, Piola, Ferari I, Ferrari II.

Ecouri

JUCÂND contra echipei Vojvodina, în turneul ce-l întreprinde, F. C. Austria a învins cu greu, scorul fiind de 1—0.

*

INTRUCAT atât Ripensia cât și Ameța au terminat azi matchurile oficiale, au început tratativele unui match amical care ar urma să se dispute în ziua de 12 Decembrie.

*

CONCOMITENT cu partida internațională dela Paris, echipa secundă a Italiei, întâlnește la Marsilia reprezentativa Franței de Sud-Est.

*

DIN CAUZĂ că matchul cu Egipt nu se mai dispută, partida anunțată pentru Luni, dintre Rapid-Unirea și Ameța, s'a contramandat.

In țară

Divizia Națională A

Divizia Națională programează pentru azi trei partide oficiale dintre care una în Capitală. Este ultima etapă a campionatului după care cortina se va lăsa până la primăvară. Prima partidă și cea mai importantă se dispută la:

TIMIȘOARA

Pe teren propriu Ripensia întâlnește pe Juventus. Timișorenii așteaptă acest match cu mare nerăbdare, în fața unui adversar căruia i-au cedat acum câteva săptămâni la un scor destul de sever.

Nu știm dacă va reuși această reabilitare, prin faptul că întâlnește un adversar în formă care are nevoe de cele două puncte în clasament pe care credem că le va cuceri. Arbitrează maestrul Denis Xifando.

LA CLUJ

Universitatea primește vizita A. C. F. R.-ului. Cu o echipă tânără și pe teren propriu clujenii nu se dau bătuți cu una cu două. Nu trebuie însă uitat că Brașovenii au reușit în deplasare cele mai bune rezultate. Cu toate acestea credem că victoria va fi de partea studenților care vor schimba locul cu A. C. F. R. în caz de victorie. D. Siciu va conduce ostilitățile.

La 12 Decembrie

Campionii olympiadei din Berlin în Capitala

Campionii de gimnastică ai recentei Olympiade dela Berlin și-au anunțat vizita în Capitala noastră pentru data de 12 Decembrie.

Cei mai virtuoși gimnastici din lume vor dovedi în fața publicului bucureștean clasa atinsă în această direcție.

Exerciții libere, la fus, cal și paralele vor constitui programul ce va avea loc sub patronajul Leyației germane, la Teatrul Eforiei.

Asoc. generală de gimnastică din Capitală, „Turnverein" își va da deasemenea concursul.

Un plan de sistematizare
și Aeroporturile Capitalei

(Urmare din pagina I-a)

Pentru caz de război, aceste trei centre aviatice sunt pentru Capitală trei puncte de adevărat dezastru. In primele 24 de ore dela declararea mobilizării, ele vor fi obiectivul bombardamentului inamic. Dacă Dumnezeu a vrut ca din atâtea cazuri de accidente aviatice nici unul să nu dea loc la incendii mari în punctele în care au căzut — nu tot astfel se va întâmpla în cazul eventualității războiului, când Capitalei noastre, bombardamentul aerian îi va pune foc din trei părți.

Am dori ca aceste rânduri să nu micșoreze cu nimic sentimentele pe care le avem față de aviația noastră, pentru care, în nenumărate articole, noi am arătat o dragoste nemărginită, o adevărată pasiune.

D. Radu Irimescu făgăduise chiar ca, pentru luna Noembrie ce a trecut, să rezolve favorabil această problemă de o însemnătate capitală pentru bunul mers al aviației și pentru siguranța Capitalei țării.

D-sa care s'a devotat atât de adânc sfintei noastre apărări aeriene va trebui să rezolve într'un fel și problema aceasta, pe care o supunem și preocupărilor de prim ordin ale viitorului Parlament.

Cele trei aeroporturi trebuiesc mutate departe de Capitala aceasta pe care străduințe uriașe au adus-o la aspectul minunat de astăzi.

Aeroporturile trebuiesc mutate mai departe căci, slavă Domnului, Bărăgan avem destul — și trebuiesc amenajate după toate cerințele moderne.

Dacă se poate, în pământ...

N. Crevedia

Mișcarea LITERARA și artistică

Scriitori maghiari în boxă

Justiția maghiară din ultimul timp a lovit crunt în idealismul și patriotismul unor scriitori de marcă, în numele unui șovinism prost înțeles. Se pare că justiția maghiară, care ar trebui să aibe în vedere numai adevărul, caută să deservească interesele unei clase, care datorită împrejurărilor istorice, conduce destinele istorice țării vecine. Dar, lucru curios, procurorii regali nu se mulțumesc numai să acuze cetățeni și scriitori maghiari ca FEJES GEZA, EDMOND MALNASI, DESIDERIU SZABO și EMERIC ROVATS, pentru crima de „les națiune", ci au ridicat acuzația împotriva scriitorilor maghiari din România, pentru același delict.

Așa a fost condamnat în contumacie, scriitorul și publicistul FERENCZI GHEORGHE, care în periodicul său „KIMANDOM", a căutat o sinceră colaborare cu poporul românesc și paginile sale constituie un îndemn la loialitate față de statul român. Atitudinea sa cavalerească și fățiș obiectivă a fost considerată ca o provocare de către magistrații maghiari și, caz unic în analele justiției, d. FERENCZI GHEORGHE cetățean, deci implicit justițiabil român, este condamnat în Ungaria.

Nu ne îndoim că rândurile de prețioasă obiectivitate, răspândite în periodicele „KIMANDOM" și „IGASZAG", au produs mult sânge rău peste hotare și agitatorii revizionismului nu pot tolera ca un maghiar, fie chiar secui, să recunoască public că, Ungaria nu are nici un drept asupra Ardealului și că personal se simte foarte bine în România.

Toate aceste considerente nu justifică această încălcare a uzanțelor de drept internațional, fără a socoti faptul ca o gravă ultragiere a autorității statului român. E firesc deci ca hotărîrea adusă împotriva d-lui Ferenczi să producă consternare și replica promptă. In acest sens e semnificativă scrisoarea d-sale adresată ministrului de justiție maghiar, d. dr. LAZAR ANDOR, și din care desprindem: „ca maghiar cinstit, nici un moment nu vreau să mă sustrag posibilității de a fi tras la răspundere, nici nu vreau să-mi amintesc că împotriva mea, cetățean român, cu drepturi depline pentru scrierile mele publicate în patria mea, nici un stat străin nu poate să pornească acțiune judecătorească, conform dreptului internațional". Iar după ce d. FERENCZI propune un juriu internațional pentru judecarea pretinsei sale crime, termină cu rândurile: „Repetăm o întrebare: poate fi făcut trădător un cetățean român de origine secuiască față de Ungaria, atunci când el se declară loial față de statul care a dat libertate socială și iobagului ungur și care i-a asigurat deplina libertate în exercitarea drepturilor sale politice?"

Nu știm dacă d. ministru dr. Lazar Andor va da urmare cererii d-lui FERENCZI, sau măcar va anula o nedreaptă sentință. Deși ar fi fost de dorit ca în aceste momente, când se fac toate eforturile pentru realizarea unei apropieri, să se producă gestul de destindere. Contrar însă credințelor noastre, o scurtă informație apărută în ziarul „Ujsag" din Budapesta, confirmă sentimentele dușmănoase nouă. După d. FERENCZI justiția maghiară urmărește un alt scriitor ardelean, căci iată ce cuprinde informația din „Ujsag" (Budapesta 19 Octombrie crt. No. 285 an. XIII): „Parchetul maghiar a deschis acțiune împotriva scriitorului ardelean Taberi Geza pentru delictul de les națiune, comis prin presă. Tribunalul, sub președinția d-lui Szeniak, a fixat pentru ziua de Vineri judecarea procesului, dar d. Taberi Geza nu s'a prezentat și nici nu i-au putut înmâna citația, de aceia tribunalul a hotărît urmărirea lui pe tot teritoriul maghiar".

Iată deci că d. TABERI GEZA, ziarist în Oradea și cetățean român, este urmărît de justiția maghiară, fiindcă activitatea sa este contrară intereselor dela Budapesta. Aceste două procese evidențiază nu numai arbitrariul justiției maghiare, ci dovedesc și sinceritatea cu care se caută apropierea româno-maghiară. Condamnarea cetățenilor români de către justiția aservită intereselor clasei conducătoare este o insolită provocare la adresa statului românesc care singur are dreptul de a judeca pe cetățenii săi, este ultima formă a spiritului revanșard maghiar. Spre a curma această impertinentă nesocotire a statului nostru se impune o drastică punere la punct, căci în lumina ultimelor evenimente, declarațiile de colaborare și de apropiere sunt doar pentru a masca o realitate defavorabilă vecinilor maghiari.

Eugen Victor Popa

O lăudabilă inițiativă

Comitetul școlar al municipiului Ploești, de sub președinția d-lui avocat VICTOR NICOLAU, convins de frumusețea nepieritoare, de sensul adânc și de primejdia dispariției obiceiurilor, datinelor, colindelor cari însoțesc Sf. Sărbători ale Nașterii Domnului, în dorința de a le da o nouă viață și strălucire, a luat inițiativa organizării unor mari concursuri.

In ziua de 23 Decembrie, la orele 2 d. m., va avea loc într'o sală spectacole ce se vor anunța din vreme, un concurs de colinde și de datine (stele, irozi, etc.). Vor putea lua parte corurile tuturor școlilor primare, secundare și profesionale de băeți și fete din oraș, județ, asociațiile culturale, muzicale, precum și oricine înțelege importanța acestui eveniment.

Un comitet, în frunte cu d. prof. I. Gr. Danielescu și alcătuit din d-nii avocat Victor Nicolau, președintele comitetului școlar municipal, prof. Mihail Vulpescu, preot Mitroiu, diacon Soceanu, prof. C-tin Popescu Cotești, N. Simache, N. Oancea și institutorii Gh. Popescu, directorul școalei primare nr. 8 de băeți și Gh. Vulcan, vor alcătui în amănunt programul serbărilor.

Dela locul ținerii concursului se va forma un cortegiu cu stele, irozi și corul, străbătând străzile principale ale orașului până la Catedrală, de unde se vor răspândi în restul orașului.

Pentru stimularea participanților s'au creiat trei premii de câte 3000, 2000 și 1000 lei și 2 distincțiuni de câte 500 lei, cari se vor acorda corurilor și echipelor celor mai merituoase.

Cei cari doresc să participe vor anunța până la 10 Decembrie cel mai târziu, colindele sau datinele pe cari voesc să le reprezinte la aceste concursuri, precum și timpul necesar reprezentării.

Anunțările se vor adresa comitetului școlar municipal.

Pentru ridicarea bustului
lui Mihail Eminescu la Sibiu

Obolul școlilor primare. Un ciclu de conferințe.

SIBIU, 4. — Am anunțat în coloanele ziarului nostru, că în localitate, un comitet în frunte cu d-na Ecaterina Săndulescu, *profesoară și publicistă, a luat inițiativa ridicării unui bust nemuritorului poet al neamului,* Mihail Eminescu.

Pentru aceasta s'a lansat și un apel, la care românii de bine, au început să răspundă, cu o căldură demnă de remarcat.

Ceiace ne-a impresionat însă mai mult, a fost gestul mărinimos al elevilor de școală primară, cari fără să înțeleagă pe marele Eminescu, au renunțat la cornul dintr'o zi, pentru a da un leu sau doi, pentru fondul destinat ridicării bronzului ce va reaminti pe marele versificator al durerilor neamului, care-a fost Mihail Eminescu, aci în cetatea românismului împestrițat.

Iată cât de simplu și cât de impresionant s'au adresat elevii școalei primare din com. Rusciori *jud. nostru, directorului ziarului „Acțiunea", când au trimis cei 166 lei, pentru bust:*

„Copiii dela școala primară din Rusciori (Sibiu), învățând despre Mihai Eminescu și spunând d. învățător, că la Sibiu, se face o statue, ne-am hotărît să adunăm vreo doi bani, pentrucă vrem să vedem și noi chipul celui mai mare poet al Românilor.

Domnul învățător ne-a spus că noi nu putem înțelege toate poeziile lui, dar cari le-am înțeles, am văzut că sunt frumoase.

Din toți 38 de copii, câți sunt la școala noastră, numai 24 au putut da câte ceva, ceilalți n'au putut da nimic".

Urmează semnăturile copilașilor și alături suma dată.

Pentru a se strânge fondurile necesare ridicării bustului, comitetul de inițiativă a organizat și un ciclu de conferințe, în cadrele căruia vor vorbi cei mai distinși scriitori ai neamului. Astfel Duminica viitoare, orele 11 a. m., va vorbi la teatrul municipal d. Ionel Teodoreanu, *despre:* „Cum am scris Medelenii".

Aspecte, insigne, comentarii

In memoriam

In ziua de 12 Dec. va avea loc, în sala teatrului comunal „Maior Pastia", din Focșani, o șezătoare literară în amintirea poetului Alex Călinescu.

Vor participa: NICOLAE ROȘU, N. CREVEDIA, ANTON BALOTA, GEORGE DORU-DUMITRESCU, VIRGIL CARIANOPOL, GEORGE NEGREA, VIRGIL HUZUM, PAVEL NEDELCU, GEORGE ACSINTEANU, VLAICU BÂRNA, SILVIU CERNEA, COCA FARAGO, LADMIS ANDRESCU și TEODOR SCARLAT.

D. Nicolae Roșu va vorbi despre „DESTINUL SCRIITORULUI TÂNĂR", iar Pavel Nedelcu și Virgil Huzum vor evoca „VIAȚA ȘI OPERA LUI ALEX. CĂLINESCU".

„Dolna"

— *revista literară de sub conducerea d-lor Gh. Drăghici și Al Delacerna din comuna Stănești-de-Cerna, jud. Vâlcea, aduce în ultimul număr colaborarea d-lor: Nichifor Crainic, Ion Făgaș, N. Plopșor, Titu Manolescu, Preda Savu, N. Kiriacescu-Jiu, Mircea Georgescu, Gh. Drăghici, Al Delacerna, etc.*

Cronica literară bine orientată.

Soc. „Tinerimea Română"

— dorind să publice, cu prilejul jubileului de 60 ani, un anuar ai premianților la concursurile ei din decurs de aproape jumătate veac, roagă pe foștii premianți în viață și pe familiile celor morți, să comunice societății, printr'o carte poștală, date în legătură cu: școala la care au învățat, anul când au luat premiul, materia la care au concurat, domiciliul și situația în viața noastră socială.

„Cuget Clar"

— *revista de viguroasă luptă literară și înaltă direcție artistică, de sub conducerea d-lui profesor NICOLAE IORGA, aduce cu no. 21 din 2 Decembrie c., același prețios și consistent cuprins. Semnează d-nii: N. IORGA, G. Tutoveanu, Liviu Marian, I. Găvănescul, Paul I. Papadopol, Aurel G. Stino, etc.*

D. prof. dr. N. Hortolomei

— cunoscutul medic-chirurg va vorbi Vineri 10 Decembrie, la ora 6 d. a. în sala Dalles despre *„Chirurgia de azi și de mâine".*

Conferința face parte din ciclul *„Omul de ieri, omul de mâine"* al asociației „Gândirea europeană".

Giuseppe Verdi și Richard Wagner,
doi titani ai muzicii

(Urmare din pagina I-a)

de coarde a acestei partițiuni a căutat cântăreți și actori pe sprânceană. Pentru *Otello*, a ales „vocea-trâmbiță" a celebrului tenor *Tamagno;* pentru *Iago*, negăsind nici un bariton italian, a fost nevoit să-l aducă pe marele artist *Maurel*, iar, pentru Desdemona, pe renumita soprană *Pantaleoni.*

Ținând socoteală de toate aceste greutăți, nu e oare o nedreptate să judecăm cu prea multă asprime interpretarea cântăreților noștri, comparând-o cu aceea văzută și auzită în teatrele apusului? Față de mijloacele vocale și spațiul scenic al teatrului, de care dispune „Opera Română" putem afirma că spectacolul „Otello" poate fi socotit printre cele mai bune din câte s'au dat la noi.

Hotărît! D. APOSTOLESCU, chiar dacă nu e un *Otello* pe pofta „acelora", care își dau ifos de cunoscători, e totuși — deocamdată — cel mai bun pe care îl avem la îndemână.

Ceeace e demn de reținut e că d-sa ni s'a prezentat în acest rol cu mult mai bine decât în toate operile repertoriului său. Centrul glasului — mai ales, i-a sunat cu vânjoșie baritonală și cu surprinzătoare mlădieri. Ce păcat, că acest cântăreț inteligent n'are răbdare să-și pună la punct și frumusețea registrului acut. Ingemănând oare cari retușări vocale focosului său temperament, ar putea să se încunune cu succese îmbucurătoare pe orice scenă din lume.

D. JEAN ATANASIU, în *Iago*, a avut clipe de înălțări și luminișuri vocale de-o bine chibzuită frazare. D-sa cu rutina cântărețului și actorului de rasă, a trecut peste toate greutățile înfrângându-le cu ușurință.

Cu acest rol *d. Jean Atanasiu* a încondeiat încă o pagină de triumf în cartea vieții sale artistice!

D-na DORA MASSINI, în Desdemona, a avut în afară de-o ținută trupească potrivită cu cerințele acțiunii dramatice și-o muzicală gradațiune vocală și expresivă.

D-na TANA NANESCU bine ca glas și ca prestanță. In *Cassio*, a apărut d. Nanu, iar în celelalte personagii d-nii Marinescu, Machedon, Iacobescu și alții. S'au remarcat contopirile vocale ale coriștilor, ca și mișcările lor pline de vioiciune.

Conducerea muzicală încăpută pe mâna iscusită a dirijorului EGIZZIO MASSINI a contribuit să iasă la lumină, cu meșteșugite înfrânări orchestrale, măreața architectură sonoră a genialității verdiene. Prinzătoare de ochi au fost, atât costumele, cât și decorurile.

Direcțiunea Operii, *care deschide larg băerile pungii pentru traducerea „de doi bani perechea", putea să facă aceeași risipă și pentru capodopera de valoarea lui „Otello".* Montarea și decorurile s'au desfășurat cu impresionante priveliști Direcția de scenă a condus-o d. Arati iar regia d. Cottescu.

Opera *„Otello"*, merită cu prisosință să fie ascultată și văzută de către toți iubitorii de frumos.

Dem. Mihăilescu-Toscani

DE LA O ZI LA ALTA

TEATRU

OPERA ROMANA: Bărbierul din Sevila; Nunta lui Figaro.
TEATRUL NAȚIONAL: Durnoaia; Ion al Vădanei.
STUDIO NAȚIONAL: George și Margareta; Pădurea Spânzuraților.
REGINA MARIA: Frații Karamazoff; Stăpâna din La Paz.
ALHAMBRA: Alhambra Palace.
COMOEDIA: Problemă de rezolvat; Kontusovka Palace; Problemă de rezolvat.
TEATRUL VESEL: Teoria cocoșului.
TEATRUL MODERN: „Noaptea de 13...", comedie polițistă în 3 acte. matineu și seara.
VOX: Program de varietăți (Music-hall).

CINEMA

ARO: Burgtheater și complectare.
CARLTON: O aventură din Spania.
SCALA: Sub roba roșie.
REGAL: Abuz de încredere cu Danielle Darrieux și Charles Vanel și jurnal.
TRIANON: „Serenada", jurnal și completare colorată: „In țara albinelor".
CAPITOL: Prin foc și sabie, jurnal și complectare.

ARO Burgtheater și completare

FEMINA: Doamna dela etajul II.
A.R.P.A.: Primejdie de moarte, jurnal și complectare.
ROXY: Prin foc și sabie, jurnal și completare.
FORUM: Perlele Coroanei și Scandal în lumea bună.
OMNIA: Ultimul tren din Madrid și compania Titi Mihăilescu.
DICHIU: Trăim numai odată și Copii de vânzare.
CITY: Fiul meu d. ministru și Vinovatul.
CINEMA ELYSEE: „Serenada", jurnal și complectare colorată „In țara albinelor".
NISSA (fost „Lido"): Orașul păcatelor și Tavernele din San Francisco.
MARCONI: Joshiwara, jurnal și revistă.
MODEL: Veniți cu flota și Prizoniera din junglă.
COTROCENI: Subjugat de tine și Sherlock Holmes.
FRANKLIN: In serviciul Franței și Stan și Bran electricieni.
DARLY: L-am întâlnit la Paris și Copilul elefantului.
PACHE: Oameni noui și Ramona.
TRIUMF: Istoria se scrie noaptea, cu Charles Boyer și Banii însângerați.
ORFEU: „Idila imperială" și Stan și Bran și Testamentul.
MILANO: Romanul unui trișor și Mâinile lui Orlac.
AIDA: Refugiata din Schanghai și Pat și Patachon.
CENTRAL: Căpitanul Ianuarie Aur chinezesc și Trupa de reviste.
VOLGA (Dorobanți): S'au întâlnit la Paris și Oameni după gratii.
SIC: Copii de vânzare și Dragoste în taxi.
DORY: Schanghai subt gloanțe. Simfonia Alpilor și revistă.
UNIC: Frații Karamasoff, Escapada și jurnal.
DIANA: Granița însângerată și Circul Veseliei cu Pat și Patachon.
LILLY: Viena, orașul viselor și O crimă pe bord
FLORIDA: Sonata Kreutzer și Crima d-rului Sertorius.
LIA: Curierul din Londra, Copiii căpitanului Grant și jurnal.

RADIO

DUMINICA, 5 NOEMBRIE

7.30. Deschiderea emisiunii. Gimnastică ritmică. Radio jurnal. Concert de dimineață (discuri). Sfaturi gospodărești și medicale.
8.30. Inchiderea emisiunii.
9.55. Ora Religioasă. 1) Clopote. 2) Serviciul religios transmis dela Sf. Patriarhie.
13.00. Ora. Culturale. Sport. Cota Dunării.
13.10. Concert de prânz.
14.10. Ora. Mersul vremii. Radio jurnal.
14.25. Continuarea concertului.
14.45. Ora veselă: Ion Manu.
15.00. Sfaturi pentru gospodari.
15.15. Muzică românească. Taraful Ioniță Bădiță.
15.45. Alex. Lascarov Moldovanu: De vorbă cu sătenii.
18.00. Ora. Mersul vremii.
18.02. Concertul Fanfarei reg. IV linie Ilfov No. 21, cond. de lt. Stamatiade.
19.00. Actualități medicale.
19.15. Muzică de dans (discuri).
19.50. Sport. Rezultatele tehnice.
20.00. Concertul corului Asoc. învățătorilor, cond. de N. Oancea.
21.00. Teatru: „Mușcata din fereastră" de Victor Ion Popa.
22.00. Radio jurnal.
22.10. Concert de seară.
22.30. Rezultatele sportive de Radu Vasilescu.
22.45. Continuarea concertului Orchestrei Radio.

Luni 6 Decembrie 1937

7.30. Deschiderea emisiunii; Gimnastică ritmică; Radio jurnal; Concert de dimineață (discuri); Sfaturi gospodărești și medicale.
8.30. Inchiderea emisiunii.
13.00. Ora. Culturale. Sport. Cota Dunării.
13.10. Concert de prânz. Orchestra Frații Stănescu (voce: Jenny Boerescu).
14.10. Ora. Mersul vremii. Radiojurnal.
14.25. Continuarea concertului.
15.00. Actualități străine: Radiofonice.
18.00. Ora. Mersul vremii.
18.02. Concertul orchestrei de salon Radio, dirij. de Const. Bobescu
19.00. Actualități românești: Limba. Cărți și reviste.
19.15. Continuarea concertului.
19.45. Romanul depășirii, de Radu Patrulius.
20.00. Dansuri simfonice (discuri).
21.00. Ora veselă: Stroe și Vasilache.
21.15. Concert de seară: Muzică de operetă: D-na Aca de Barbu (canto) și orchestra Radio.
22.30. Radio jurnal. Sport.
22.45. Concert de noapte al orchestrei Petrică Moțoi, transmis de la restaurantul „Mircea".
23.45. Jurnal pentru străinătate în limba franceză și germană.

CAPITOL ȘI ROXY
Prin foc și sabie
jurnal și complectare

REGAL: Abuz de încredere

FORUM Perlele Coroanei și Scandal în lumea bună
Omnia Ultimul tren din Madrid

VIAȚA POLITICĂ

Demisia d-lui Sever Bocu din partidul național-țărănesc

— Nemulțumit că la Oravița a fost înlocuit cu d. V. Madgearu, șeful țărăniștilor bănățeni părăsește gruparea d-lui Maniu. —

TIMIȘOARA 4. — Am relatat acum câteva zile fazele conflictului ce a isbucnit între organizațiile național-țărăniste din Banat.

Conform hotărârilor luate de conducerea partidului, urma ca d. Sever Bocu să candideze în fruntea listelor din Timiș-Torontal și Caraș.

Spre surprinderea cercurilor locale, cât și a celor din București, șeful organizației țărăniste din Caraș, d. dr. M. RADOVAN, neținând cont de instrucțiunile primite dela centru, a convocat delegația permanentă a organizației, precum și pe șefii de plasă și sectoare, hotărând să refuze candidatura d-lui Sever Bocu, și să depună la tribunal o listă în fruntea căreia figura d-sa. In acelaș timp au adus la cunoștiința d-lui I. Maniu, președintele partidului, motivele cari i-au determinat la această călcare de disciplină. Cu Sever Bocu, cap de listă la Oravița — au declarat țăraniștii din Caraș — pierdem sigur lupta fată de d. dr. Al. Vaida-Voevod. (D. Vaida candidează în fruntea listei cartelate din Caraș).

Contrar tuturor așteptărilor, centrul nu s'a solidarizat cu d. Sever Bocu, ci ținând cont de dorința celor din Caraș a propus candidatura d-lui V. Madgearu.

D. S. Bocu a cerut atunci aprobarea centrului de a candida pentru locul de senator al consiliilor comunale din Caraș, dar nici de data aceasta nu a avut noroc, deoarece cărășenii l'au propus pe d. Adonis Popov, iar conducerea partidului și de data aceasta le-a respectat dorința.

Natural, această lipsă de solicitudine a deschis o prăpastie între conducere și Sever Bocu, care văzându-se înlăturat, în mod sistematic, a făcut unele demersuri pe lângă președintele partidului, de așa manieră, încât, după răspunsul primit din partea conducerii, plecarea din partidul național-țărănesc va fi inevitabilă.

UN PROCES CU TALC

In cercurile politice din metropola Banatului, procesul de calomnie, intentat de d. Sever Bocu d-lui avocat A. Brudariu, vice președintele „Frontului Românesc", continuă să fie obiectul de discuție și comentarii

Cu câteva zile în urmă, un redactor al ziarului „VESTUL" oficiosul țărănist, a fost condamnat la o lună închisoare pentru insultele proferate la adresa d-lui A. Brudariu, care este și prodecanul baroului, pentru acțiunea din sânul baroului a avocaților români și creștini.

La al doilea proces dela Curtea cu jurați, când reclamantul A. Brudariu, figura ca inculpat, toată lumea se aștepta la o răfuială după toată legea între național-țărăniști și valahiști. Spre nedumerirea generală, reclamantul Sever Bocu, (a fost și dânsul odată reclamant) s'a împăcat cu inculpatul A. Brudariu.

Această tandrețe între țărănistul Bocu și valahistul Brudariu, are o explicație foarte plausibilă după isbucnirea con-

D. SEVER BOCU

flictului dintre Sever Bocu și conducerea partidului său.

Bătând la poarta d-lui O. Goga, (avem dovezi despre aceasta) Sever Bocu a fost refuzat în mod categoric și atunci a început o serie de tatonări pe lângă „FRONTUL ROMANESC".

In această privință d. S. Bocu nu are prea mari scrupule de ordin doctrinar, deoarece, după afirmațiunile sale, din punct de vedere ideologic, nu a fost țărănist chiar de 18 ca rate.

Misiunea de a-i înlesni intrarea în „Frontul Românesc" și-a asumat-o d. A. Brudariu.

Și-acum suntem convinși, că nu mai există nici un dubiu asupra desfășurării procesului amintit.

S. BOCU SOLICITA O INTREVEDERE D-LUI AL. VAIDA-VOEVOD

Conform programului fixat, d. dr. Al. Vaida-Voevod va fi Sâmbătă în Banat, unde va sta timp de o săptămână pentru a lua parte efectivă la campania electorală.

Acest prilej vrea să-l folosească d. Brudariu pentru a-i înlesni lui Sever Bocu întrevedere cu d. Vaida.

Făcând abstracție de faptul că S. Bocu va fi sau nu primit de șeful Frontului Românesc, președintele valahiștilor bănățeni, d. dr. C. Băran, ne-a declarat că „nici un om de omenie din Frontul Românesc, nu va accepta să stea alături de Sever Bocu. Credeți că la noi va face o figură mai onorabilă cel detestat de proprii săi partizani?"

In asemenea împrejurări e dificil să vorbim despre viitoarele orientări ale d-lui Sever Bocu, deocamdată, constatăm despărțirea d-sale de partidul național-țărănesc.

R. P. R.

Manifestările politice ale ceferiștilor sunt interzise

— O circulară semnificativă a direcțiunii generale c. f. r. —

Direcțiunea generală C. F. R. a dat un ordin circular tuturor serviciilor pendinte, atrăgându-le atenția asupra interzicerei lipirei și difuzării afișelor electorale de orice nuanță, în ateliere, stațiuni, depouri, magazii, trenuri, autobuze sau birouri.

Direcțiunea generală recomandă personalului să-și exercite dreptul cetățenesc de vot în mod discret și liniștit fiind oprit, atât superiorilor cât și celorlalți slujbași să influențeze asupra intențiunilor unuia sau altuia sau a-i împiedica dela exercitarea drepturilor lor.

„Nu este permis — spune circulara — să se facă politică pentru un partid sau grupare sub nicio formă".

Ședința festivă a curții superioare administrative

CURTEA superioară administrativă ține o ședință festivă în ziua de Marți, 7 Decembrie, sub președinția d-lui Radu Portocală, subsecretar de stat la ministerul de interne.

Demonstrația partidului național-creștin în jud. Trei-Scaune

SF. GHEORGHE, 4. — In vederea apropiatelor alegeri, partidul național-creștin a început propaganda cu multă însuflețire în toate comunele din județ.

Lupta este condusă de d. dr. Ioan Culcă, președintele organizației, care este ajutat de d. inginer Dumitru M. Bogdan din București, președinte de onoare al organizației de aici.

Printre cei prezenți la această demonstrație de afirmare românească și creștinească în acest oraș din centrul Secuimei notăm pe d-nii : inginer D. M. Bogdan, președinte de onoare al organizației, dr. Ioan Culcă, președinte activ, avocat Paul Ștefănescu inginer Nicolae Simionescu, prof. Sorin Nistor, P. Simion, dr. Jinga, Gh. Vasilescu, etc.

D. dr. Ioan Culcă, președintele organizației, după ce deschide ședința, arată considerabilul aport pe care îl aduce d. ing. D. Bogdan partidului. După ce mai face câteva comunicări asupra modului cum trebuie să se desfășoare propaganda la sate, cere celor de față să asculte expunerile pe care le vor face fruntașii organizației.

A luat apoi cuvântul d. avocat Paul Ștefănescu *care spune că cu ocazia alegerilor ce urmează să se țină, se prezintă cea mai fericită ocazie ca listele candidaților național-creștini să aibă un mare succes.*

Numai prin ajutorul partidului nostru se va ajunge să ne fortificăm țara. Iar aceasta se poate izbuti prin suflet curat, conștient și tare.

D. prof. *Sorin Nistor*, spune că trebuie să luptăm pentru înlăturarea primejdiei ce ne amenință din ce în ce mai mult. Pericolul evreesc este extrem de grav prin proporția considerabilă a indezirabililor pripășiți în țara noastră. după războiu.

D. Gh. Vasilescu, prezintă o situație a felului cum sunt tolerate elementele dubioase și periculoase pentru neamul nostru în slujbe importante ale statului, arătând că în acest ținut se găsesc mulți protejați ai administrației.

D. Petre Simoiu, arată că toate primejdiile au fost trecătoare, pe când primejdia străinismului se agravează mereu, cu tendința de-a ne desființa ca neam.

D. dr. I. CULCA, președintele activ al organizației, arată că țara noastră este împânată până la refuz de elementul iudaic.

Dacă nu vom reacționa contra tuturor acestora cari urmăresc distrugerea neamului nostru, ne vom trezi în curând la marginea prăpastiei.

Răul se poate înlătura printr'o continuă propoväduire în masele poporului, a tot ceiace se urmărește, să nu lăsăm lucrurile să meargă după cum au mers. Toată suflarea românească să fie solidară, pentru a ne apăra și a scăpa de elementele acestea ucigătoare.

DECLARAȚIILE D-LUI DUMITRU M. BOGDAN

D. inginer D. BOGDAN din București, președinte de onoare al acestei organizații, declară mai întâi că dacă a venit să ia parte la desfășurarea propagandei electorale în acest județ, o face nu pentru a avea vre-un profit personal, ci pentru d. dr. IOAN CULCA, vajnicul luptător al acestui județ. Declară apoi că multe organizații ale partidului național-țărănesc din județul acesta, au trecut de curând la național-creștini.

Datoria noastră este — spune d-sa — și ar fi o fericire pentru neamul românesc, să ne vedem uniți într'o simțire, pentru a scăpa țara din primejdia jidanilor. Si să fie siguri jidanii că vom învinge curând, căci curentul naționalist a prins rădăcini puternice prin demna și patriotica acțiune a d-lor A. C. CUZA și OCTAVIAN GOGA, cari urmăresc deplină izbândă.

D. F.

Cum a fost descoperită „întreprinderea" jidanului Leonte Manevici, care a îmbogățit țara românească cu peste 1000 pseudo-medici evrei

Suntem în măsură să dăm cititorilor noștri și oficialității care doarme mereu, amănunte senzaționale în legătură cu descoperirea „întreprinderii" jidanului rus MANEVICI, care, folosindu-se de prostia, corupția și lașitatea autorităților superioare sanitare, a îmbogățit țara românească cu 1000 de pseudomedici ovrei, cari astăzi, deși nu au dreptul să se intituleze medici, dețin frumoase situații în aparatul nostru de stat, în asigurări, la Casele autonome, etc.

Ca de obicelu, când este vorba de o mare panama, lucrurile au fost descoperite din întâmplare.

Bănuielile și svonurile cari au circulat în lumea noastră medicală nu au determinat nici pe d. dr. COSTINESCU, ministrul sănătății, nici pe colaboratorul său d. prof. dr. TITU GANE să ordone facerea unei anchete.

A trebuit să intervină „sfânta întâmplare" pentru ca ministrul sănătății să se sesizeze.

Cei șase „neaoși" fericiți

De puțin timp, șase proaspeți diplomați ai facultății de medicină din Bologna, din semința lui Israel, s'au înapoiat în țară pentru a ferici pe bieții români cu temeinicele cunoștinți medicale pe care le obținuseră în străinătate (sic), pe bani în valută românească.

Impreună cu cei șase s'au întors în țară și doi diplomați creștini.

Urmau ca — potrivit legii — proaspeții diplomați pentru a practica profesiunea de medic să obțină echivalarea diplomelor și să treacă examenul de liberă practică. Intr'un timp foarte scurt, cei șase diplomați ovrei obținură liberă practică. Prin ce mister? Recurgând la omul providențial, pretinsul avocat L. Manevici, omul cu cele 148 stampile false.

Intrigați de rapiditatea cu care obținuseră echivalarea diplomelor și libera practică, cei doi diplomați creștini s'au adresat ministerului sănătății.

INTERVENȚII SUSPECTE ȘI CORUPȚIE

Cercetându-se dosarele celor șase „doctori" ovrei, spre a li se examina diplomele, s'a constatat cu surprindere că ele dispăruseră, deși trebuiau să rămână la minister până la publicarea liberei practice în „Monitorul Oficial".

In fața celor constatate, ministerul a invitat pe cei șase „doctori" jidani să dea lămuriri.

Puși în fața evidenței, ei au sfârșit prin a mărturisi că au încredințat diplomele spre a fi echivalate unui oarecare Manevici, căruia îi plătiseră sume variind între 40—80.000 lei, spre a fi scutiți de rigorile examenului de liberă practică pe care trebuiau să-l presteze în fața unei comisiuni a facultății de medicină din București.

Au tăgăduit, însă, că ar fi primit diplomele.

S'A PUS IN GARDA

Intre timp, Manevici avertizat de oamenii săi (funcționari ai ministerului sănătății !) s'a grăbit să ridice toate diplomele ce le depusese la minister în ultima lună în scop de echivalare.

Lucrul a fost ușor. Manevici a recurs și de astădată la un sistem care s'a dovedit infailibil.

A corupt, cu câteva mii de lei, un umil funcționar, care a furat pur și simplu toate diplomele.

Excrocul avea, neapărat, nevoie de ele, deoarece pe ele aplicase stampile false care atestau că ele fuseseră echivalate de facultatea de medicină.

Aceste piese astfel plăsmuite, dacă căzeau în mâinile justiției constituiau tot atâtea probe de vinovăție împotriva lui.

SCANDALUL ȘI ARESTAREA EXCROCULUI

Odată în posesiunea diplomelor, Manevici a căutat să le predea titularilor în situațiunea în care se găseau ,adică numai pe jumătate echivalate.

Când Manevici a venit la beneficiarii Srira și Cogan, cari locuiau împreună, să le aducă diplomele subtilizate dela minister, cei doi au protestat în mod vehement.

Manevici a aruncat diplomele pe masă și a încercat să fugă. Dar cei doi diplomați păcăliți s'au luat după el în stradă.

Aci, scandal, larmă, curioși.

Pentru a scăpa de încurcătură, Manevici le-a oferit servieta, spunându-le :

— Luați această servietă în care am 500.000 lei și lăsați-mă în pace !

Dar scandalul a luat proporții.

Un sergent care trecea pe acolo l-a arestat și condus la circumscripția XII polițienească, de unde a fost trimis apoi la Prefectura poliției Capitalei.

148 STAMPILE !

In servieta traficantului s'au găsit nu mai puțin de 148 stampile false, 150.000 mii lei și alte diplome ce urmau să fie și ele echivalate.

Cu aceste 148 stampile false, L. Manevici, de origină jidan din Rusia, a îmbogățit țara românească cu peste 1000 de medici ovrei, cari n'au la bază decât câteva clase de liceu. Și aceștia conduc posturi de mare răspundere în asigurările sociale, c. f. r., p. t. t., porturi, etc., în timp ce tineretul medical român creștin trăește cu lefuri de mizerie sau șomează.

I. M.

Noui liste depuse de partidul național-creștin

DUPA ultimele comunicări primite dela organizațiile județene ale partidului național-creștin, s'au mai depus următoarele liste pentru Cameră și Senat.

JUD. IAȘI, la Cameră: prof. A. C. Cuza, prof. Gh. Cuza, avocat Titus Frangulea, păr. Em. Vasilovschi, av. Alex. Harhas, av. Luca Dimitrie, av. Velciu Andrei, inv. Miron Gheorghe.

La Senat: N. N. Gane fost președ. secția II Curtea de apel Iași; dr. D. Romano. Lista poartă nr. 6 la Cameră, iar la Senat nr. pe buletinul de vot.

JUD. CETATEA-ALBA: La Cameră: A. C. Cusin; dr. Robert Koch, N. Buzatu, înv.; Dim. Roșcov, agr.; Gustav Gerling, avocat; Simeon Guțu, agr.; Const. Stoicev, agr.

La Senat (vot universal): A. C. Cusin, Const. Zugravu.

La Senat (cons. com. și jud.) : Alexei Ablov, propr. Lista poartă nr. 3 pe buletinul de vot.

Situația politică din județul Covurlui în preajma alegerilor generale

Galați, 4. — Incepând cu partidul liberal va trebui să arătăm că se mențin în aceeași popularitate de acum patru ani când au luat 5 din cele 7 locuri de deputați. Infăptuirile realizate le dau dreptul să revendice majoritatea voturilor.

La național-creștini lucrurile nu stau atât de rău după cum se putea crede, dacă am lua de bază numărul mic de voturi obținut în trecutele alegeri comunale.

In urma ultimelor evenimente, șansele național creștinilor au crescut simtitor.

Național-țărăniștii, cu toată demagogia și propaganda costișitoare pe care o fac, sunt într'o adevărată panică. Țăranii din județ și cetățenii târgului nu se mai lasă amăgiți nici de promisiunile acelora cari au dus țara la sapă de lemn, nici de mijloacele lor de „convingere". In ce privește pe alegătorii jidani, cari — regretăm — sunt mulți de tot la Galați, în ipoteza că vor vota toți, foarte puțini sunt aceia cari au mai rămas cu partidul „*constituționalismului*" șovăelnic al noului șef.

In mod firesc voturile acestora vor merge la radical-țărăniști.

Din restul grupărilor doar georgiștii, cari însă au suferit serioase pierderi de partizani, vor putea întruni câteva voturi, ceilalți, adică social-democrații și jidanii din partidul evreesc, cari au depus și ei o listă, nu au nici un fel de șansă.

Dispariția unor obiecte luate din mormântul lui Tutankamon

Londra, 5 (Rador). — *Mai multe lăzi conținând obiecte din mormântul lui Tutankamon, evaluate la 350.000 lei, au fost furate pe când erau transportate prin cartierul Popular din Londra.*

Lăzile erau în drum dela Cairo la New-York.

POLITICE

HOTARARILE MINISTERULUI DE INTERNE

MINISTERUL de interne a dat următorul interesant comunicat :

Pentru a se înlătura propaganda subversivă pe care ar putea să o desfășoare emisarii organizațiilor clandestine, cari activează contra Siguranței Statului, Ministerul de Interne a comunicat autorităților ei în subordine că persoanele străine de o localitate, venite în scop de propagandă electorală, vor trebui să posede cărțile de membri ai partidului respectiv și să se legitimeze ca atare organelor polițienești, administrative sau de jandarmerie.

Acei cari nu vor respecta această dispoziție, vor avea de suferit rigorile legilor.

D. MANIU DIN NOU SOMAT

OFICIOSUL guvernului scrie că e momentul că d. Iuliu Maniu e dator să-și revizuiască metodele, conștiință și răspunderile.

POLITICA EXTERNA A NAȚIONAL-ȚARANIȘTILOR

D. TANTIEME, ocupându-se de pactul de neagresiune, scrie :

„Alianța electorală a d-lui Tătărescu cu vaidiștii nu inseamnă nimic, în schimb pactul de neagresiune al d-lui Maniu cu d. Codreanu, schimbă cu desăvârșire linia politicei externe a partidului național-țărănesc".

SE FALSIFICA ALEGERILE?

„DREPTATEA", oficiosul partidului național-țărănesc, pretinde că se pregătește falsificarea alegerilor.

Ar fi bine, dacă e informată exact, să producă documente.

IN JURUL SUCCESIUNII IOAN GALL

IN LEGATURĂ cu succesiunea I. Gall, ministerul internelor a dat următorul comunicat :

In urma intervențiilor stăruitoare ale diferitelor persoane interesate, în succesiunea Ioan Gall, ministerul Afacerilor Străine intervenind pe lângă autoritățile engleze prin intermediul Legațiunei României la Londra, aduce la cunoștința celor interesați, pe această cale, că autoritățile competente engleze nu au nici o știință despre vreo succesiune lăsate de un anume Ioan Gall, care ar fi decedat de curând la Londra și c aatare toate svonurile cari circulă atât în țară cât și în străinătate despre existența acestei așa zise colosale succesiuni, sunt cu totul de domeniul fanteziei.

Prezentul comunicat constitue deci un răspuns persoanelor interesate, cari au intervenit în nenumărate rânduri pe lângă acest departament și în această succesiune.

D. DR. LUPU, LA HUȘI

D. dr. N. LUPU a plecat la Huși, unde va rămâne câteva zile, pentru a face propagandă electorală necesară alegerilor generale.

CONVOCAREA DELEGAȚIEI GEORGISTE DIN ILFOV

MIERCURI dimineață este convocată delegația permanentă a organizației georgiste din Ilfov.

Numai Românii la vot !

(Urmare din pag. I-a)

Nu! Strig cât mă ține gura, doar doar, mă vor auzi morții, dacă vii nu vor să mai aibă urechi: Nu candidez nicăeri. N'o spun, prin urmare, fiindcă mă tem de voturile jidanilor. Dar demnitatea națiunii române, răspântia gravă la care am ajuns nu mai îngăduie batjocura. Regimul politic de care are nevoie țara, nu-l pot hotări, n'au dreptul să-l hotărască decât fiii ei: Românii. Nu dușmanii, nu jefuitorii neamului românesc. „ In chestiunile noastre de familie românească, în certurile dintre noi, n'are dreptul să se amestece — spune d. Octavian Goga — omul depe stradă: jidanul. Altfel nechematul acesta, va păți ceiace i se întâmplă, de obicei, omului care sare să despartă soții cari s'au încăerat în casa lor". Până la urmă, mai totdeauna, bărbatul cu femeia lasă zarta dintre ei, și-și varsă focul pe nopoftitul intervenient.

Galițienilor, înțelegeți? N'aveți ce căuta în alegeri!

DR. ILIE RADULESCU

De peste hotare

Noui mărturii despre Spania națională

Ce scrie un mare scriitor și ziarist englez despre opera socială din Spania

Ilustrul ziarist și romancier englez, Mac Guire care a fost la Bilbao cu primul grup de copii spanioli repatriați din Anglia, scrie următoarele despre Spania națională :

„Acțiunea de reconstrucție progresează cu rapiditate extraordinară, mai ales dacă se ține în seamă că țara este în război. Cele mai multe din podurile distruse de dinamita comuniștilor sunt pe punctul de a fi redate circulației.

Distrugerea stupidă și criminală a serviciilor de utilitate publică arată felul cum au înțeles să acționeze comuniștii. Distrugerea depozitelor de apă, ceiace a produs o oribilă hecatombă în rândurile populației civile, nu a urmărit nici un obiectiv militar. Mulțumită însă inginerilor naționaliști situația a fost salvată la timp.

In ceia ce privește opera socială a Spaniei naționaliste, romancierul englez scrie următoarele :

Eri, fără să-mi fi anunțat vizita, am putut pătrunde într'un Cămin de ajutor pentru iarnă. Sute de copii, printre cari mulți refugiați din zona încă ocupată de comuniști, erau hrăniți și îmbrăcați de către personalul instituției. Hrana era foarte bună și suficientă; în noua Spanie se mănâncă de trei ori pe zi.

Rațiile alimentare sunt foarte abundente și foarte ieftine mai ales pentru mine care sunt învățat cu prețurile dela Londra.

Dacă cineva vrea să petreacă vacanțele cu bani puțini și în liniște, el poate găsi toate acestea în acești nenumărați munți ai Spaniei de Nord.

Iar în final, ziaristul englez scrie următoarele :

Indiferent de ceiace vor gândi aceia cari mă vor citi, nici un om cinstit care vine din Spania nu poate nega că generalul Franco a realizat o operă admirabilă. Nu numai că el a restabilit ordinea și pacea pe tot teritoriul pe care l-a cucerit, însă el a început realizarea unui adevărat și impresionant program de reconstrucție socială. Cred că aceasta este realitatea cea mai impresionantă din Spania națională. Este uimitor că s'au putut înfăptui atâtea opere sociale acum, în timp de război. Dar ceiace este cu adevărat surprinzător este că toată opera generalului Franco are completa ratificare a poporului spaniol.

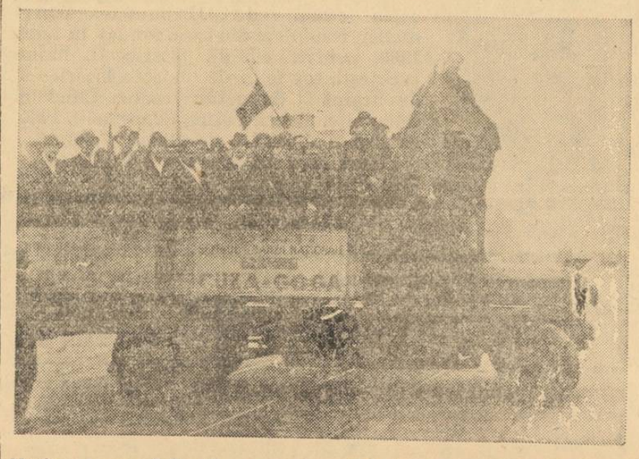

Național creștinii din sectorul I Galben din Capitală, în pro pagandă e lectorală

ECONOMIE-ŞI-MUNCĂ NAŢIONALĂ

Români şi Romînce! Sprijiniţi industria şi comerţul românesc

De robia economică în care ne-au încătuşat jidanii nu scăpăm decât boicotând magazinele jidovești.

Români și Romînce, nu lăsați sub nici o formă banul vostru în prăvăliile jidovești!

Urmăriți în fiecare zi lista magazinelor pe cari vi le indicăm, pe branșe și nu cumpărați decât dela Români și creștini.

In Capitală cumpărați dela magazinele următoare:

Lista cu magazinele românești

COLONIALE:

EMIL NICULESCU	Mihai Bravu 1
TH. TOMESCU	Halelor 67
M. CONSTANTINESCU	Halelor 31
I. MOCANU ŞI N. BRATU	Rahovei 2
GH. FILIPESCU	Bd. Maria 8

MANUFACTURA:

G. A. VOICULESCU	Lipscani 75 intrare Băcani 2
ST. TEODORESCU	Carol 74
APOSTOLEANU	Victoriei 77
V. NICULESCU	Dr. Botescu 3
LA „RULAJU" GHETU	Griviței 242

DROGUERII:

I. D. TEŢU	Carol 50
TEŢU DIONISIE	Doamnei 12
GH. COSTEA	Griviței 119
I. DANIILESCU	Buzești 2
NESTOR	Lipscani 102

LIBRARII:

FANICA TEODORESCU	Carol 81
IONIŢIU	Şelari 12
SFETEA	Moşilor 64
STEFAN BAICAN	Călărași 180
KOSTOMPRIS FUNDAŢIA	V. Boinavu 15

COFETARII:

COSTOPOL	Rahovei 200
I. NICULESCU	Bd. R. Alexandru 89
C. TEODORESCU	Crângași 15
ANGHELESCU	Brătianu 3
C. ANDRONICA	Academiei 1 b.

COAFORI:

F. GRECU	Crângași 51
I. L. POPOVICI	Victoriei 88
C. SOARE	Bd. R. Alexandru 157
C. CRUTERIU	Bd. Basarab 137
I. DINULESCU	Rahovei 107

BODEGI:

V. COZMA	Griviței 304
D. MITROIU	Eroului 20
I. N. NACIOPOL	Rahovei 7
C. I. RADU	Victoriei 140
D. STANESCU	Basarab 24
V. PETRESCU	Bd R. Alexandru 97

VOPSELARII:

SAVESCU P. N.	Bălcescu 13
COMAN GH.	Rahovei 5
DUMITRESCU	Popa Tatu 3
CRISTESCU	Colței 10
P. MIHAILESCU	Uranus 106
J. IONESCU	Griviței 324

Complicii jidanului Ioil Marcus

dela revista „Administraţia financiară"

Excrocul jidan Lewy-Haralamb are permis de ziarist pe c. f. r.? Ce se întâmplă în provincie, când se duc jidanii să facă abonamente. Inspectorul financiar Urbeanu este servitorul băcanului din Buzău

Unii **„colaboratori"** ai jidanului băcan **IOIL MARCUS** și ai jidanului excroc **LEWY HARALAMB** au ținut să ne asigure cu formula tipică: **„Domnule, sunt și eu naționalist"...** Alții s'au supărat, că i-am băgat în aceiaș oală cu cei doi jidani afaceriști, ca și cum nu ar exista negru pe alb numele lor pe coperta celor două reviste jidovești. Insfârșit, toți laolaltă au promis, că vor cere jidanilor — nu de frică, pentrucă i-am somat noi — să le radieze numele dintre **„colaboratorii".**

Noi am răspuns tuturor: **„Așteptăm, să dați dovada, că știți să vă apărați onoarea și demnitatea oficială, ce deținеți în ministerul finanțelor".**

Până atunci, procesul nostru de demascare continuă.

EXCROCUL HARALAMB ARE PERMIS PE C. F. R.?

Suntem informați, că prin intermediul d-lui PANDELE, care

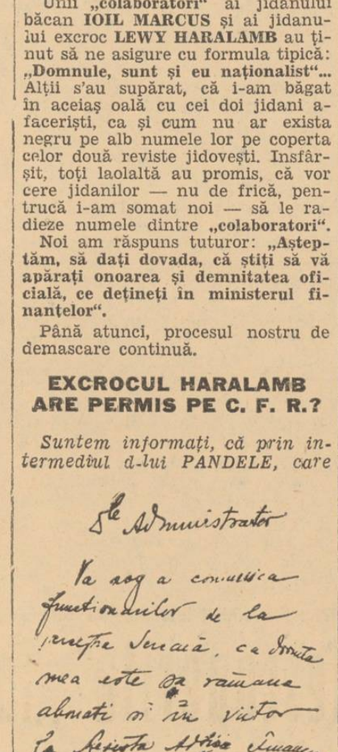

are dubla calitate de director în ministerul finanțelor și de ginere al unuia din conducătorii regiei autonome C. F. R., jidanul excroc HARALAMB-LEWY, condamnat de curând la trei luni închisoare, dispune de trei permise gratuite de ziarist pe c. f. r. pentru revista „TRIBUNA FINANCIARA".

Este adevărat d-le PANDELE? Așa dar, continuați să aveți anumite legături productive cu acest jidan excroc, condamnat de justiție la trei luni închisoare?

Așteptăm precizarea directorului PANDELE, care ne-a promis și totuș întârzie, să clarifice fosele, actualele și viitoarele sale aranjamente cu „TRIBUNA FINANCIARA".

CUM ACHIZIŢIONEAZA JIDANII RECLAMELE ŞI ABONAMENTELE

Se știe, că jidanul HARALAMB se dădea drept inspector financiar la diferite firme, cerând registrele spre verificare, ca apoi negustorul să fie iertat în schimbul unui șperț, reclame și abonamente pentru revista „TRIBUNA FINANCIARA", oficios — spunea el, arătând numele tipărite pe copertă — al directorilor din ministerul de finanțe. Pentru acest fapt excrocul a fost condamnat la trei luni închisoare.

Toți jidanii cu reviste fiscale continuă acest sistem, verificând... astăzi impozitele la cifra de afaceri, însoțiți sau nu de câte un controlor fiscal trimis pentru aceasta de inspectorul sau administratorul financiar prieten și complice al jidanilor.

In felul acesta excrocii cutreeră toată țara și fac prăpăd pe unde ajung. Se povestește, că la Tecuci odată, cineva constată, că în plină zi de lucru la toate magazinele din centru erau trase toate obloanele, nefiind nici chiar sărbătoare jidovească. Nedumerit, românul întreabă la cafenea:

— Dar, dece sunt închise prăvăliile la ora asta astăzi?

Și, un jupân, proprietarul unuia din magazinele închise, speriat, îi șoptește:

— A sosit în oraș domnul ziarist X **(povestitorul nu ne-a spus și numele, dar noi am bănuit pe un jidan dela o revistă fiscală).**

Deaceea, pe acești jidani pretinși ziariști fiscali noi i-am denumit a doua plagă fiscală.

RECLAMELE DIN REVISTA LUI IOIL MARCUS

Am promis în reportajul trecut, să facem dovada, că unele firme sunt silite de fiscali să facă reclamă plătită în revista lui IOIL MARCUS.

Iată, în „ADMINISTRAŢIA FINANCIARA" găsim inserată reclama unor firme din Orșova, Sighișoara, Piatra-Neamț, Caransebeș, Deta, Tolepț, Giurgiu, Helgea-jud. Storojineț, Mediaș, Periam-Banat, Lugoj, Cisnădie-jud. Sibiu, Boă-jud. Brașov, Deva, Frumosu-Bucovina, Comarnic, Aiud, Gura-Humorului, Buzău, Sânmiclăușul-Mare, Berveni, jud. Sălaj, Pitești, Seliștea-Bucovina, Fălticeni, Baia-Mare, Codlea-jud. Brașov, Comlosul Bănățean, Molid-Bucovina, Sf. Gheorghe, Bacău, Câmpu Lung-Bucovina, Hotin, Rădăuți, Prisaca-Dorna, Focșani, Bistrița-Transilvania, în afară de reclamele din marile centre industriale și comerciale.

Să ne spună fiscalii din aceste orășele și sate, câte reviste distribuie jidanul IOIL MARCUS în localitatea respectivă, ca negustorul să găsească necesară o reclamă prin răspândirea acestei reviste?

Bunăoară, Alfred Tartler, coloniale și mărunțișuri din str. Hirscher, pentru mărunțișuri în revista „ADMINISTRAŢIA FINANCIARA"?

Dar, Prima moară din Sânmiclăușul Mare?

Dar, Moritz Sheinberger cu mărunțișuri din Brașov?

Desigur, fiscalii i-au prins cu mâța în sac și în loc să le încheie jupânilor acte de contravenție, să încaseze statul impozitul și amenda, i-au obligat să plătească lui IOIL MARCUS reclamă și abonamente, la care afacere jidovească fiscalul și-a încasat comisionul de intermediar și complice.

DOVADA

Vă îndoiți, domnilor directori din ministerul finanțelor, că ordinele dv. circulare de a nu se mai face abonamente la diferite reviste, sunt călcate de subalternii dv., când văd numele superiorilor lor pe coperta revistelor acestor jidani?

Iată dovada în facsimilele aci reproduse.

Așa dar, jidanul se plânge, că dela o vreme i se refuză în mod sistematic revista „ADMINISTRAŢIA FINANCIARĂ", la administrația financiară Făgăraș.

Bravo, domnilor dela Făgăraș! Refuzați-o și anunțați-ne pe noi, când sunteți obligați să vă abonați.

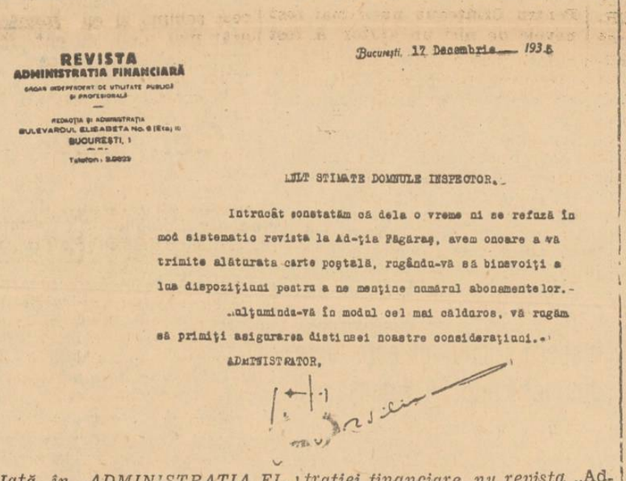

REVISTA
ADMINISTRAŢIA FINANCIARĂ
ORGAN INDEPENDENT DE UTILITATE PUBLICĂ ŞI PROFESIONALĂ
REDACŢIA ŞI ADMINISTRAŢIA
BULEVARDUL ELISABETA No. 6 (Etaj II)
BUCUREŞTI, 1
Telefon: 3.50.29

Bucureşti, 12 Decembrie 1935

DLUI STIMATE DOMNULE INSPECTOR,

Intrucât constatăm că dela o vreme ni se refuză în mod sistematic revista la Ad-ţia Făgăraş, avem onoare a vă trimite alăturata carte poştală, rugându-vă să binevoiţi a lua dispoziţiuni pentru a ne menţine numărul abonamentelor.-

..alţumindu-vă în modul cel mai călduros, vă rugăm să primiţi asigurarea distinsei noastre consideraţiuni.-

ADMINISTRATOR,

INSPECTORUL URBEANU ŞABASGOIM

Iată că, se găsește unul, care disprețuește ordinele și pe superiorii săi, iată un servitor al jidanului IOIL MARCUS, un oarecare inspector financiar C. URBEANU, care scrie negru pe alb:

„Domnule administrator, vă rog a comunica funcționarilor de la percepția ȘERCAIA, că dorința mea — desigur, dorința satrapului e ordin — este să rămână și în viitor abonați la revista „Administrației financiare", etc.

Luați seama, cum se speculează o confuzie: revista administrației financiare, nu revista „Administrația financiară".

Dorința dv., domnule URBEANU, dar ce spun ordinele ministerului de finanțe?...

Dar, bieții funcționari ai unei percepții, de unde să scoată 400 lei, pentru a plăti jidanului IOIL MARCUS abonamentul?

Din șperțuri, sau din casa statului, cum s'a întâmplat la Brăila?

Iată, domnule ministru CANCICOV, de unde începe debandada propagată de jidani. Luați măsuri și sancționați cât mai sever pe acești nemernici!

P. Tipărescu

„FOTOCOPIE"
MARTIN BILINSKI
Magazin creștin. Developează, Copiază, Mărește, Reproduce. Aparate și articole pentru Fotografi amatori
Calea Victoriei No. 38
Colț cu Pasajul Majestic
Telefon No. 4.34.15

Unde sunt lemnele invalizilor și văduvelor de război?

Primim la redacție o plângere din partea invalizilor și văduvelor de război, în care se arată cât sunt de mari greutățile pe care le întâmpină aceștia atunci când se prezintă la depozitele C. A. P. S.-ului pentru a-și ridica lemnele achitate cu multe luni în urmă.

Deasemeni se mai spune în plângere că anumiți reprezentanți ai C. A. P. S.-ului, cărora li s'a adus la cunoștință cele arătate, n'au luat nici o măsură pentru a veni în ajutorul invalizilor și văduvelor de război.

Era și de așteptat!... La C. A. P. S. n'are trecere decât IOIL SADOVNIC și alți cunoscuți afaceriști jidani.

Pădurile vrâncenilor se prăbușesc

sub securea jidanilor

— Jalea din regiunile secuizate. —

Sft. Gheorghe, 4. — *Una din cele mai mari întreprinderi forestiere atât din județ cât și din țară, este societatea „ARDELEANA".*

Societatea „ARDELEANA" se întinde peste tot latul Carpaților orientali, cari despart Muntenia și Moldova de Transilvania între județele Putna, Buzău și Treiscaune. Această societate își are sediul la Comandău, lângă piscul Laur (1272 m. altitudine).

Cutreerând întregul ținut cu terenuri întinduriale, pe liniile amintite, îți dai foarte ușor seama de ce înseamnă lăcomia jidovească. Păduri ciuntite — locuri care altă dată nu erau călcate decât de ciobanii Covăsneni și falnicii Vrânceni ai lui Ștefan cel Mare, — zac astăzi sub securea cruntă a Iudei...

Numai de câțiva ani Statul s'a îndurat să replanteze pădurile distruse prin tăiere. Replantarea merge în unele locuri foarte prost, datorită tot lăcomiei jidanilor cari nu taie toți copacii, ci numai pe cei mai buni.

Dacă se va continua în acest fel distrugerea pădurilor seculare, credem că peste 20 ani nu vom avea decât munți pleșuvi.

IN REPUBLICA COMANDAU

Funcționarii Statului român, din această comună sunt la cheremul jidanilor conducători, cari nu văd cu ochi buni românii în mijlocul lor. Posibilitatea de transport dela Covasna la Comandău sau dela Comandău la orice localitate, nu este alta decât tot trenul industrial al societății. Distanța de 20 km. dela Covasna trebuie s'o faci pe jos dacă nu vor dictatorii „REPUBLICII COMANDAU", adică tot conducătorii societății „ARDELEANA". Primar al comunei este directorul fabricei, așa că-și poate închipui oricine cum se rezolvă o chestiune care ar ataca reaua conducere a societății. Muncitorul nu mai are unde să se plângă dacă este nedreptățit, iar cei cari reclamă sunt dați afară din serviciu, rămânând muritori de foame.

Rubrica cititorilor

Dela Asociaţia profesorilor secundari

Din partea Asociației profesorilor secundari primim cu rugămintea de a publica următoarele:

„D. profesor GRIGORE FORȚU n'a desmințit informația publicată în „Universul", prin care a adus ofensă Comitetului executiv al „ASOCIAŢIEI GENERALE A PROFESORILOR SECUNDARI DIN ROMANIA", acuzându-l de lipsă de demnitate în hotărîrea sa luată în legătură cu „STRAJA ŢARII". Deci, domnia-sa își însușește acuzarea.

Resping cu indignare această ofensă adusă Comitetului executiv pentru atitudinea sa perfect demnă și leală.

Tot odată, declar prin aceasta că Asociația în acțiunea sa n'a fost sub influența nimănui.

Conducerea Asociației, prin comunicatul publicat în 25 Noembrie 1937, prin care își fixează definitiv poziția ei față de „STRAJA ŢARII", a rămas consecventă cu atitudinea hotărîtă de toate forurile Asociației.

Președintele Asociației Profesorilor Secundari,

Profesor Ion Nisipeanu

TEATRUL MODERN
Ultimele spectacole cu
NOAPTEA de 13
Viitoarea premieră
Crima din EXPRESUL VERDE

Faceţi zid în jurul Altarelor

Daţi pentru slava Bisericii noastre creştine. Fără o Biserică tare ne prăbuşim în dezastrul Spaniei!

Din inițiativa d-lui profesor N. Iorga, mâhnit și revoltat de jalea în care se sbate Sfânta Biserică Udrican, „Porunca Vremii" a deschis o listă de subscripție, adresată EXCLUSIV SUFLETULUI ROMANESC și CREȘTIN, spre a-și apăra sfintele Altare ale lui Hristos.

Toate sumele subscrise, se vor strânge într'un „FOND NAȚIONAL, PENTRU APARAREA BISERICII STRABUNE", la dispoziția marelui nostru Nicolae Iorga, care, împreună cu I. P. S. PATRIARH, va avea să hotărască destinația ce i se va da.

Subscripția s'a deschis pentru a se reface clădirea și pictura sfintei Biserici Udrican, asfixiată de intoleranța ghetto-ului Văcărești din Capitală. Subscripțiile, însă, în acest fond de apărare creștină, se vor permanentiza chiar după acoperirea cheltuelilor cerute de refacerea Bisericii Udricani, ele urmând să aline durerile tuturor lăcașurilor strămbunei noastre credințe, mai ales a acelora cari au o însemnătate istorică și să servească la ridicarea de noui sfinte Biserici acolo unde un stat democratic și francmasonic nu se prea grăbește să intervină.

Așteptăm cu nădejde dania Țării.

*

Soldul zilei (a 73-a) precedente: 293.522

Prof. Stela Serescu Doinea, Constanța, lei	200
Biserica Adormirea, Giurgiu,	45
Colecta Cpt. Gh. Eliade, București	
G. Eliade	40
Dimtirie Vasilescu	20
Corina Alexandrescu	30
Const. Alexandrescu	20
Adrian D. Sorin	20
Pr. Gh. Popescu Bis. Pantelimon	20
X	100
Sterescu, Poetaș 84	100
Toma Atanasescu	20
Mircea Eliade	100
R. N. Eliade	50
G. Constantinescu	40
Horia Bobeș	30
Const. Bobeș	30
Grigore Bobeș	30
Paul Bobeș	30
Ecaterina Bobeș	30
Didina Stănescu	100
Mihai Dumitrescu	30
Marinescu	20
X.	10
Y.	10
St. Dumitriu	20
Ciceu	20
Marinescu	20
P. Șerbănescu	20
Colecta Pr. Alex. V. Mateescu, Bis. Sf. Arghangheli Brăila,	520
Colecta Pr. T. Dragomirescu, Parohia Gura Nișcovului-Buzău	465
Const. Diaconu, București	200
Total: lei	**295.912**

Scandalul dela Casa asigurărilor sociale din Focşani

FOCȘANI, 4. — In urma unei anchete ordonată de ministerul muncii la oficiul asigurărilor sociale din localitate, au fost imediat mutați șeful acestui oficiu, d. ST BRATU și contabil I. GAFTA.

Această hotărâre a ministerului muncii, a creiat o mare satisfacție în lumea meseriașilor din orașul nostru, care în numeroase rânduri s'au adresat ministerului, plângându-se de felul cum înțelegeau acești doui funcționari să conducă și să aplice legea.

Bolnav dispărut

In ziua de 21 Noembrie a. c. a dispărut din spitalul central ION M. LAUTARU, zis și Ioan Constantin din comuna Socetu, jud. Teleorman în etate de 42 ani, fiind îmbrăcat în haină neagră de dimie, flanelă neagră, vestă și pantaloni de lână maro, încălțat cu ghete, de statură mijlocie, pe cap cu căciulă și la gât un șal de lână.

Cine știe ceva despre el e rugat să anunțe pe d. SARBU ILIE, [illegible]

DUMITRU POPESCU
calea Șerban Vodă 23. Primul magazin și atelier românesc din țară, fondat în anul 1890, pentru odăjdii bisericești, haine preoțești, tot felul de obiecte bisericești de argint și de metal: Icoane, Candele, Cădelnițe, Cruci, Potire, Evanghelii, Policandre și Sfeșnice de alamă și lemn.
Firma mea nu are nici o legătură cu alte firme similare.
Lângă Bis. Sf. Spiridon

Technica Generală. Inginer Gheorghe Crețu
București, str. Regală 16-18 Telefon 3.25-04
Intreprinderi mecanice, electrice, sanitare și de încălziri centrale. Radio depozit de mașini și materiale electrice
Cu prețuri convenabile

VIZITAŢI! CROITORIA ROMANEASCĂ CIVILĂ ŞI MILITARĂ
I. OLTEANU
B-dul Elisabeta No. 10, et. I, BUCUREŞTI. I

TELEFUNKEN

MARCA MONDIALĂ
Repr. CRYPTON Bir. Technic
Bucureşti, Bulevardul Elisabeta 57-A. — Telefon 4.15.15
Vânzări în rate mici şi schimburi de aparate

SALONUL DE RADIO „Cartea Românească" S. A.
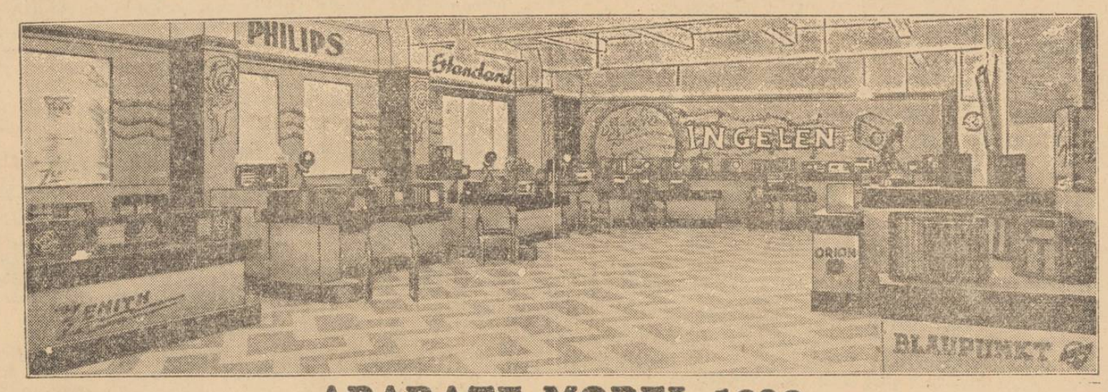

APARATE MODEL 1938
EXCLUSIVITATE: INGELEN, BLAUPUNKT, BRAUN, CROSLEY
DEPOSITARI: PHILIPS, ZENITH-ZEPHYR, STANDARD, ORION
Serviciu ireproșabil de demonstrațiuni.—Personal technic superior
Condițiuni excepționale și avantage mari de plată.

Pe urmele ludei

Cazul dela liceul comercial din Craiova a fost lichidat

CRAIOVA, 4. — Asupra cazului dela liceul comercial „Gh. Chițu" venim astăzi cu precizări.

Ne mărturisiam uimirea în articolul nostru precedent, că direcția n'a luat încă măsuri împotriva elevului DREXLER ANDREI, acuzat că a proferat insulte la adresa lui M. EMINESCU și a „IMNULUI REGAL".

Azi, putem anunța că profesorii școlii întruniți în consiliu, în urma anchetei făcute de diriginte le clasei, a eliminat pe elevul DREXLER, pe timp de o lună. Pedeapsa aceasta minimă i-a fost dată elevului menționat, din cauză că nu s'a putut stabili precis, dacă atari insulte au fost pronunțate de cel eliminat.

Cazul s'a petrecut în vara acestui an, în preziua vacanței mari. El a fost adus însă la cunoștința școlii deabia la începutul noului an școlar. Desigur, trecând oarecare timp și colegii înțelegând primejdia lui DREXLER (Românul e totdeauna mărinimos cu dușmanul!), au declarat — la anchetă — că nu-și mai amintesc bine întâmplarea.

Totuși, consiliul profesoral pentru a arăta că anumite nume și manifestațiuni intrate în patrimoniul național, nu pot face nicicând obiectul unei glume oricât de naive, a aplicat lui Drexler o pedeapsă-avertisment. Existând suspiciunea — dar neputându-se culege decât mărturii vagi — pedeapsa a fost redusă numai la o lună de eliminare.

Arestați excrocii cari se dau ziariști!

Ministerul muncii, fiind sesizat că diferiți indivizi se prezintă pe la întreprinderi industriale și comerciale în numele organelor sale cerând sume de bani și abonamente pentru diferite ziare sau reviste, aduce la cunoștința celor interesați că nu a eliberat nimănui autorizațiuni în acest scop.

Ministerul a dat câteva aprobări unor ziare și reviste ca să se informeze, prin organele acestor publicațiuni, la întreprinderile industriale din țară, asupra condițiilor de muncă. Aceste autorizațiuni au fost însă retrase

Totodată, ministrul aduce la cunoștință că a intervenit la Uniunea camerelor de comerț și de industrie, la Uniunea generală a industriașilor din România, la Camerele de comerț și de industrie și la organizațiile profesionale patronale pentru ca acestea să pună în vedere întreprinderilor ca să ceară totdeauna identitatea și delegația persoanelor care s'ar prezenta cu astfel de cereri, iar dacă nu le posedă, să anunțe imediat circumscripția polițienească respectivă pentru a-i aresta și a le dresa actele pentru darea lor în judecată.

Administratorul financiar din Deva, satrap al funcționarilor români

— Să fie distrus cuibul iridentist! —

DEVA, 4. — Am fost singurul ziar, care am relatat, cu amănunte, scandalul ce se petrece la administrația financiară a județului Hunedoara. unde satrapul travestit în persoana renegatului codoș maghiar, ZSELLER IOAN, maltratează funcționarii români, preumblându-i pe întreagă harta județului, după bunul lui plac, din singurul motiv că sunt români. Ce se întâmplă însă cu funcționarii minoritari?! Răspunsul este lesne de știut, atâta timp cât principale resorturi, așa după cum vom enumăra, sunt deținute de tartorii jidani și unguri ca: filomaghiarul BUGA CONSTANTIN, care păstrează, pe biroul său, de unde dă ordine, un tampon simbolic, având pe el culorile maghiare.

Arătăm tot aci, că în calitatea pe care o deține, conversează în timpul serviciului cu contribuabilii străini, în limba maghiară, mijlocindu-le diferite avantaje. Urmează apoi jidanul STEINER I., șef al secției administrative, WILHELM GOLDSTEIN-TERACOTĂ, care n'are nici cel puțin certificat de absolvire a vreunei școli superioare, CSECH LACI, SZILAGY I., amândoi grade superioare, precum și un număr considerabil de funcționari inferiori, fără nici o pregătire, recrutați prin intermediul inspectorului ZSELLER IOAN, pentru a putea să-și satisfacă interesele materiale cu comercianții minoritari și evrei, ai județului, strecurându-i prin filiera unei concesii, care păgubește statul dela sustragerea dela impozit. de sume considerbaile.

CATEVA NOTE BIOGRAFICE DESPRE ZSELLER

Fiu de preot român, căsătorit cu o minoritară, a cărei religie și-a însușit-o, crescându-și copiii în spirit revanșard maghiar, decăderea pe panta corupției morale, l-a făcut să nu vorbească limba românească decât numai în anumite ocazii.

Prietenii lui, agentul comunist, reprezentantul Komintern-ului, Gombo și Izidor Blum. *Subliniem faptul că acest hidos personaj, înainte de Unire, și-a schimbat numele din Jelleriu Ioan, în ZSELLER IANOS, pentru a putea să parvină în situații nebănuite.*

Anul 1918 l-a găsit chinuit de un lung proces de conștiință, ceiace l-a determinat să refuze a depune jurământul de credință statului român. A preferat să facă mai bine pe hamalul, împachetându-și bagajele, cu destinația Budapesta, ca apoi să cedeze cerbiciei care l-a stăpânit și să depună jurământul către Statul român, cu câțiva ani mai în urmă, ca un lup pocăit.

Lucrurile s'au uitat curând și astfel renegatul de altădată, parvine în urma unei politici de partid, să ajungă, rând pe rând, până la gradul de inspector financiar al circumscripției XXV.

Pentru a fi la adăpost de ochii vigilenți ai unor funcționari români, cari au început să-i simtă colții, a procedat la mutarea abuzivă, dela serviciul interior al administrației financiare, în diferite comune din județ. E notoriu faptul că acești funcționari, se întâmplă, să aibe pregătire superioară incomparabilă cu a funcționarilor minoritari, care desigur le vor lua locul. Dar pentru acest renegat ordinar, aceasta nu contează.

Intrucât situația creiată în ultimul timp de acest cabotin biurocratic și vendetă afaceristă, înscrie o situație insuportabilă, cerem de urgență ministerului de finanțe, în interesul acestei instituții, să ordone o grabnică și severă anchetă, pentru a se pune sfârșit abuzurilor ce se săvârșesc.

Dela asociația medicilor români pentru studii la Paris

Cu ocazia Expoziției Internaționale dela Paris, Asociația a instituit la sediul ei un birou permanent de informații și documente, pentru a veni în ajutorul medicilor români veniți din țară. Acest birou, a dat posibilitatea tuturor de a-și întocmi un program după posibilitățile fiecăruia, în scopul de a putea vizita instituțiile medicale și pe cât posibil frequentarea clinicilor și laboratoarelor de specialitate.

Dacă Asociația a făcut totuși acest sacrificiu, mobilizând pe rând membrii ce au rămas în timpul verii la Paris, în fiecare zi la sediul ei, cu durere constată că România nu a avut schimb de studenți și medici cu Franța. (A se vedea: Le Siecle Médicale din 1 Nov. 1937. Récéptions d'etudiants et de médecines étrangers). In acest articol este redată primirea, instruirea și manifestările reciproce între Jugoslavia, Cehoslovacia și Ungaria de o parte și Franța de altă parte. Este suficient să arătăm că în Franța se găsesc destui filo-români, care ar fi fost bucuroși să facă acest schimb și cu România, cu atât mai mult, cu cât făcuseră acest schimb și cu acei ce ne urăsc de moarte.

Asociația prin membrii ei nu a pierdut ocazia de a lua contact poate chiar cu toate personalitățile medicale române, venite la Paris. Cu ocazia congreselor aranjate în timpul Expoziției și în acest sens nu avem decât să enumărăm pe d-nii prof. dr. P. Tomescu, președintele Asoc. gen. a medicilor din România, prof. dr. C. Daniel, prof. dr. C. Bacaloglu, prof. dr. I. Iacobini, prof. dr. C. Mihăilescu, dr. Trifu, dr. Petre Topa, dr. M. Constantinescu, dr. Gomoiu, dr. Popescu-Buzău, g-ral dr. C. Iliescu, dr. Victor Dimitriu, dr. Leonte, dr. Nazarie, dr. Velciu, etc. etc.

Inaugurarea unei cantine școlare

Eri dimineață a avut loc în localul școalei primare și căminului cultural Regele Carol II din str. Locot. M. Foișoreanu, inaugurarea cantinei școlare unde vor lua masa gratuit copii săraci dela 7 școli primare.

Au luat parte la solemnitate d-na Aretia Tătărăscu, soția președintelui de consiliu, Al. G. Donescu, primarul general al Capitalei, d-na Zefira colonel Voiculescu consilieră comunală etc.

Corespondența redacției

ELEVILOR LICEULUI DE STAT DIN VARȘEȚ - IUGOSLAVIA. — Cuvintele dv. sincere ne-au impresionat până la lacrimi.

Vă felicităm călduros pentru naționalismul și entuziasmul ce vă animă sufletele.

POLIDOR, *Ploești.* Vă rugăm ca înainte de a vă publica actul de care vorbiți, să ne comunicați sursa informației d-voastră.

PROTOSINGHEL IOACHIM TANASE, *M-rea Glurgiuveni.* Vă rugăm să ne arătați situația precisă a banilor pe care voiți să-i dăruiți Sf. Biserici.

PALATUL JUSTIȚIEI

DRAMA DIN PALATUL JUSTIȚIEI

In sala completului II al Tribunalului Ilfov secția V-a c. c. s'a întâmplat ieri o dramă care, dacă a fost pentru un moment de resortul rubricei „fapte diverse" a trecut, după câteva ore, în domeniul rubricei „Palatul Justiției.

ELIZA DORNESCU a întâlnit— sunt ani de atunci — pe inginerul Gh. Urlățeanu, cu care a legat prietenie care mânată de tinerețea celor doi s'a transformat în dragoste trăită — pentru a nu se mai despărți, cum își promiseseră — în concubinaj. Și s'au scurs ani de-arândul, o tinerețe întreagă, în speranța unei căsătorii care să pecetluiască legătura afară de lege.

Tinerețea trece; Urlățeanu începe să uite pe cea care l-a întreținut în facultate, pe cea cu care și-a petrecut anii grei ai vieții, anii de studenție. Viitorul îi surâde și uită de cea cu care s'a prezentat pretutindeni și cu care trecea drept soț și soție. Vrea să se căsătorească! Dar dacă pentru un bărbat trecutul interesează mai puțin, pentru o femeie acest trecut întipărește urme pentru toată viața. Și dacă ELIZA DORNESCU n'a vroit să-și sileaască fostul concubin de a reveni lângă ea, — i se părea că aceasta ar șterbi legăturile trecute — a vroit însă să amintească lui Urlățeanu că are o altă datorie: aceea de a o ajuta și pe ea, atunci când el și-a făcut o situație și cu ajutorul ei, să poată și ea să-și asigure un viitor. A intentat deci acțiune în daune pentru seducțiune și promisiuni de căsătorie, cerând 3 milioane lei. Ieri urma să se audieze martorii.

GLOANȚELE

Se audia o martoră care trebuia să știe multe, dată fiind împrejurarea că cunoștea de mult relațiile dintre cei doi. Dar, spre surprinderea ELIZEI DORNESCU, martora uitase aproape totul. Afară de aceasta GH. URLAȚEANU, omul sătul de un trecut pe care singur și-l creiase, începe să-și ironizeze pe aceia ce și-o alesese din tinerețe drept tovarășă a unei vieți de ani. A fost picătura de apă care a făcut ca paharul suferințelor să treacă peste margini — cu toate că ELIZA DORNESCU a declarat că vroia să-l omoare mai de mult.

Fără ca cineva să observe gestul, în sală se aude o pocnitură, două, trei, patru, cinci. Urlățeanul se prăbușește, devenind fostul inginer Urlățeanu; o altă pocnitură, la aceeaș scurtă distanță — revolverul era automat— dar glonțul nu-și ajunge ținta deoarece d .judecător Balș, deși cel mai departe de locul crimei totuși cu mult sânge rece, dintre toți cei cari au asistat, oprește pe ELIZA DORNESCU de a-și pune capăt zilelor după ce ucisese cu primele 5 gloanțe pe cel cari îi fusese ca soț. Glonțul i-a cauzat o rană fără importanță.

A fost chemată „Salvarea". Pentru Urlățeanu nu a mai fost nevoie de nici un ajutor. A fost dus la morgă. Eliza Dornescu a fost dusă la spitalul de „Urgență" și pansată.

FOTOGRAFII

Deși puțini știau că Eliza Dornescu va fi adusă chiar ieri seară — la câteva ore după crimă — la Parchet, totuși reporterii fotografi ai câtorva cotidiane jidovești s'au instalat dela ora 6 în fața Cabinetului II Instrucție care a fost însărcinat cu facerea cercetărilor. Repetăm că acest gest este ca al ciocilor cari, neținând seama de nici o durere, vin să mărească prin prezența lor o nenorocire consumată. Chiar pentru sporirea „tirajului" ar trebui să se renunțe la aceste curiozități rău plasate.

La ora 6 jum. ELIZA DORNESCU este adusă la Cabinetul II Instrucție iar d. judecător LAZARONEANU emite împotriva ei mandat de arestare. Și cu aceasta se încheie o dragoste croită de doi oameni, pornită pe făgașul unei căi de lungă durată, dar întreruptă — pentru un moment — de bărbatul care, părăsind, pornește aiurea și definitiv întreruptă de o femeie care, fiind părăsită, vroiește să curme amândouă viețile, reușind să-și omoare doar pe fostul amant iar ea supraviețuind.

Informațiuni

❖ *LUNI fiind sărbătoare,* „Sf. Nicolae", *autoritățile publice și școalele vor fi închise.*

Serviciul la autorități va fi reluat Marți la ora 4 d. a.

❖ CERCURILE No. 1 și 4 din *„Svastica de Foc"*, convoacă pentru azi 5 Dec. 1937, ora 8 dim. pe toți camarazii în str. Sft. Niculae Tei nr. 37. Prezența camarazilor este obligatorie.

❖ MAINE, Luni 6 Decembrie, la ora 2.30 d. a. Teatrul Național va reprezenta pentru a 51-a oară marele succes „OAMENI PE UN SLOI DE GHIAȚA", dramă în 3 acte de Wilhelm Werner. Distribuția premierei cu d-nele Marioara Zimniceanu, Ana Luca, Eugenia Zaharia, Maria Burbea, Mara Neamțu și d-nii G. Calboreanu, A. Pop Martian, N. Bălțățeanu, N. Săvulescu, N. Atanasiu, G. Demetru și A. Marius. Direcția de scenă d. Paul Gusty.

❖ *IN SALOANELE* „Școalei Italiene", *din strada Luigi Cazzavillan nr. 28, va avea loc azi 5 Decembrie 1937, orele 5—12 un matineu dansant, al societății „LEONÁRDO" a studenților în limba și literatura italiană, de sub președinția de cnoare a d-lui prof. Al. Marcu și sub patronajul d-lui UGO SOLA, ministrul Italiei la București.*

❖ ȘCOALELE primare și secundare cari vor funcționa ca secții de votare, cu prilejul alegerilor generale, vor lua vacanță în seara zilei de 18 Decembrie cor.

❖ *COMITETUL edilitar al străzei Doamna Neagoe Basarab-Lupeasca, roagă pe d. primar general și pe d. primar al Sect. III Albastru să dispună ca, de urgență, să se paveze intrarea din Calea Rahovei, care în prezent e transformată în mocirlă de noroi și focar de infecții.*

Din anul 1929 până în prezent s'au făcut repetate cereri la toate autoritățile competente, dar ele nu s'au resolvat până acum decât cu promisiuni.

❖ AU FOST NUMIȚI subrevizori școlari de control d-nii: Ilarion Nistor, Ilie Secheli și Gh. Boeriu, în jud. Făgăraș; Gh. Mareș și Ilie Tarcea, în jud. Sibiu; Tănase Popescu, M. Popescu, Gh. Constantinescu, C. Paraschivescu și Al. Georgescu în jud. Ilfov.

❖ *MEMBRII societății clerului „AJUTORUL" sunt convocați Marți 7 Decembrie orele 5 d. a., în adunare generală extraordinară la ordinea zilei fiind modificarea statutului, federalizarea și adausuri de clădire.*

❖ *S'A SEMNAT decizia ministerială pentru înaintarea la gr. II a învățătorilor cari au depus examenul de înaintare la cele două comisiuni din București și la cea din Timișoara.*

❖ BISERICA Sf. Nicolae Șelari ctitorie regală, sărbătorindu-și hramul, face cunoscut că sfințirea artoselor se va sluji azi la ora 6 p. m. iar Sf. Liturghie mâine la ora 10 a. m. de către P. S. Arhiereu Irineu Mihălcescu înconjurat de un sobor de preoți.

❖ **MITICA BUDURESCU, Croitorie de prim rang. Unicul specialist în pantaloni de călărie, str. Franklin 16, etaj 2, telefon 4.28.99.**

ALEGEȚI VOIAJUL CE VĂ CONVINE!

19 Decembrie — 4 Ianuarie
CRACIUNUL IN ITALIA
Venezia - Florența - Roma - Napoli

23 Decembrie—14 Ianuarie
CROISIERA IN ȚARILE INSORITE
cu transatlanticul italian „ROMA" (35.000 tone)
Algerie-Tunis-Tripoli-Egipt-Siria-Sicilia

3—24 Ianuarie
O croisieră cu transatlanticile italiene „VULCANIA" și „SATURNIA" (32.000 tone) Sejur 11 zile în Sicilia în cadrul Primăverei Siciliene

Prospecte Inscrieri
Soc. de Nav. „ITALIA" și Biroul de voiaj „CIT" Calea Victoriei 53
Biroul de voiaj ING. ERDES Calea Victoriei 168

RADU
Eftinește viața
Calea Victoriei 81

Lei 21	Pânză	naturală
„ 29	Batist	colorat pt. lingerie de damă
„ 24	Finet	francez 70 cm. lat
„ 68	Pânză	pt. Saltele
„ 78	Pânză	pt. Cearceafuri I-a 150 cm. lat
„ 48	Picheturi	pt. Capoade
„ 65	Poplin	I-a, pt. Cămăși
„ 13	Cârpe	pt. Bucătărie
„ 29	Chiloți	pt. Dame
„ 29	Ciorapi	pt. Dame
„ 88	Flanele	pluşate Bărbătești
„ 26	Ciorapi	Bărbătești I-a
„ 280	Treninguri	Haine și Pantaloni
„ 360	Mătase	pt. Plăpămi 180 cm. lat
„ 78	Cravate	de Mătase I-a
„ 130	Pulovere	groase Bărbătești
„ 65	Șaluri	de lână bărbătești
„ 250	Pijamale	Finet I-a
„ 158	Perdele	220 cm. lat I-a
„ 109	Cămăși	bărbătești tricotate

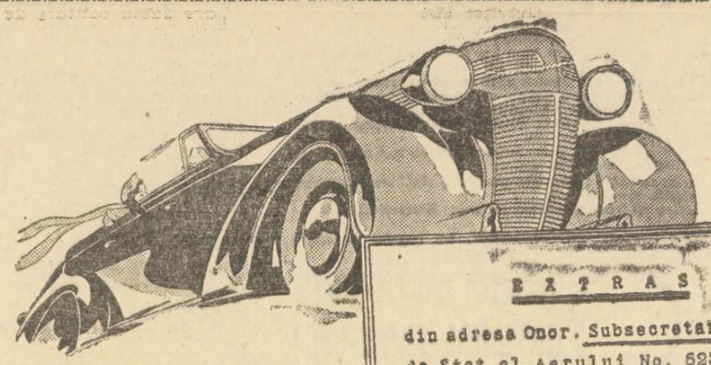

Încredere..

Tot mai mare este numărul automobiliștilor, cari au ajuns la convingerea că pot realiza o ungere perfectă a automobilului lor, întrebuințând uleiurile românești OSIN-OIL și Vega-OIL.

Certificatul Ministerului Aerului prin care se aprobă întrebuințarea uleiurilor „Distribuția" la ungerea motoarelor de aviație, confirmă calitățile superioare ale acestor uleiuri.

Uleiurile Osin-Oil și Vega-Oil sunt economice. Rezistente la temperaturi înalte, ele asigură o ungere eficace și deci o uzură minimă a pieselor.

Datorită stratului subțire de ulei care acoperă în permanență pistoanele și cilindrii, scăpările de compresiune sunt excluse și randamentul motorului rămâne întreg.

EXTRAS

din adresa Onor. Subsecretariatului de Stat al Aerului No. 5231 din 4 Noembrie 1936.

. . . În urma rezultatelor obținute atât la probele de banc pe motorul L. D. 450 HP., cât și în laborator, cu uleiurile:

Compoundat "DISTRIBUȚIA" și Mineral "DISTRIBUȚIA"

fabricate ale Dvs., Subsecretariatul de Stat al Aerului e omologat uleiurile de mai sus, ca fiind apte de întrebuințat pe motoarele de aviație Lorraine-D. 450 HP.

DIRECTOR TECHNIC
(ss) Maior Ing. I. Lintea

ȘEFUL BIROULUI 2
(ss) Ing. Al. Stratilescu

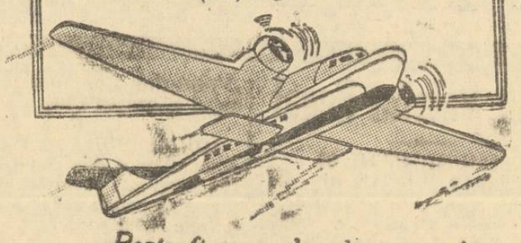

Poate fi vre-o dovadă mai bună pentru calitatea uleiurilor noastre, decât recunoașterea oficială din partea aviației?

Uleiurile românești de calitate superioară

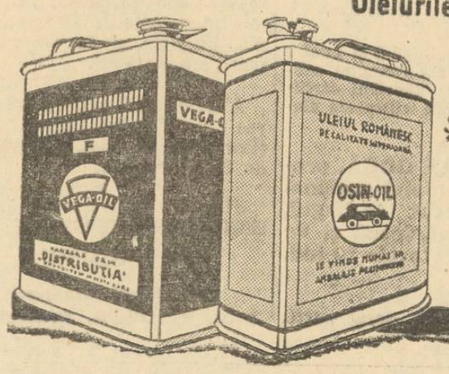

OSIN-OIL și VEGA-OIL

AUTOMOBILIȘTI, alimentați-vă cu încredere numai la stațiunile OSIN

ULTIMA ORĂ

Reaua credinţă a internaţional-ţărăniştilor

In vreme ce legionarii au ars toate manifestele cari înfierau pe naţional-ţărănişti, oamenii d-lui Maniu continuă să răspândească afişe injurioase pentru mişcarea legionară

— Până unde merge ticăloşia judeo-comuniştilor. —

Am protestat cu toată vehemenţa împotriva „pactului de neagresiune" Maniu-Codreanu, nu numai fiindcă am socotit că este imoral să cazi azi la o înţelegere, fie ea şi platonică, cu oameni cari te-au înjurat până ieri, dar pentrucă am văzut în acest pact un act păgubitor pentru mişcarea legionară, a cărei biruinţă, pe linia ideii naţionale, nu poate să existe Român, care să n'o dorească.

Atât din atitudinea d-luĭ Codreanu, cât şi din scrisoarea d-lui prof. Şumuleanu, am trebuit să înţelegem, însă, că protestele noastre au supărat, fiind interpretate ca o acţiune îndreptată împotriva mişcării legionare. Complect greşit, ba chiar legitim ofensator pentru noi, cari pretindem c'avem nu numai o morală, dar şi un discernământ elementar, atât, cel puţin, ca să ştim cari sunt drumurile pe cari trebuie să mergem spre a fi folositori ideii naţionale şi îndreptăţitelor nădejdi româneşti, cari se leagă de scrisul nostru.

Mai curând, însă, decât ne aşteptam, ultimele întâmplări vin să ne dea dreptate şi să arate c'am văzut just atunci când nu ne-am împăcat cu „pactul de neagresiune" încheiat, ridicând protestul nostru împotriva grabei cu care mişcarea legionară i-a iertat pe ticăloşii cari acum câteva luni, făcând chestie de politică externă, cereau guvernelor dela Roma şi Berlin, să-şi rechemе miniştrii în România, pentrucă au luat parte la înmormântarea eroilor Moţa şi Marin.

Intr'adevăr, iată ce manifest ni se trimite din jud. Bihor! Este de „culoare roşie" şi a fost împărţit în zilele acestea de echipele naţional-ţărăniste cari fac propagandă pentru d. Maniu, în acest judeţ.

Către tinerii ţărani, muncitori şi intelectuali din Bihor

Tineri! Noi, fruntaşii marelui partid Naţional-Ţărănesc, Vă chemăm la luptă. Vă chemăm la lupta cea mare contra robiei sociale, contra sărăciei.

Tineri! Nu vă lăsaţi amăgiţi de tinerii cari cutreeră satele pentru partide noui: pentru partidul „totul pentru ţară" a lui Codreanu, pentru D-nii Goga, Cuza, Vaida. Ei vreau ca prin Dictatură politică, cu biciul, cu pumnul să Vă ţină şi pe mai departe în robia sărăciei. Pentrucă ei sunt uneltele necinstite ale ciocoismului şi capitalismului exploatator.

Tinerii cari îşi zic „naţionali", „creştini", „legionari" Vă spun: vrem alungarea străinilor ca să îmbunătăţim soarta Românilor.

Dar, buba nu este străinul, ci mijlocitorul care jefueşte cumpărând ieftin şi vânzând scump. Dacă mijlocitorul străin va fi alungat îl va înlocui Românul, iar ţăranul va fi şi mai departe jefuit. Jaful va fi acelaş şi atunci ce folos că se schimbă jefuitorul, exploatatorul?

Partidul Naţional-Ţărănesc vrea să aducă orânduiala nouă, prin care va înlătura pe toţi mijlocitorii de orice neam ar fi, pe toţi exploatatorii.

Noi tinerefui partidului **Naţional-Ţărănesc** Vă chemăm la lupta cea mare pentru apărarea drepturilor celor ce muncesc. Căci numai munca deosebeşte pe oameni, şi nu rasa nici religia.

Sunt oameni cari muncesc şi oameni cari nu muncesc.

Aceştia şi numai aceştia este răul social şi naţional. Sunt oameni ce muncesc şi rămân săraci, oameni şi oropsiţi. Din rândurile lor nu se poate ridica nimeni. Şi sunt oameni ce exploatează, fură munca oropsiţilor pentru belşugul lor, şi în rândurile lor sunt toate favorurile. Cei ce muncesc sunt creştini dar sunt şi ovrei. Suntem toţi. Cei care exploatează sunt şi ovrei dar sunt şi creştini. Sunt cei ce macină viaţa acestei naţii.

De aceea este înşelătoare, este mincinoasă şi mai ales interesantă lupta ce se dă contra unei rase sau contra unei religii.

Lupta trebue dată pentru apărarea drepturilor celor ce muncesc. **Împotriva tuturor** celor ce muncesc şi contra **tuturor** celor ce exploatează. Pentrucă Ţara şi naţiunea sunt palma bătătorită a ţăranului, braţul încordat al muncitorului, isteaua intelectualului şi nu ciocoismul exploatator.

Poporul, massa largă a poporului a înţeles acest lucru şi se îndreaptă în rânduri din ce în ce mai dese spre marele partid Naţional-Ţărănesc, ca singurul partid în Ţară, care va aduce orânduiala nouă, dreaptă, în care munca să fie răsplătită şi drepturile cetăţeneşti să fie garantate.

Dar dictatura politică pe care o propovăduieşte tinerii „creştini", „legionari", pe lângă robia sărăciei mai aduce şi războiu, aşa cum dictatura fascistă a lui Mussolini a adus războiul din Abisinia, unde au ucis sute de mii de fiinţe nevinovate. Dictatura lui Hitler din Germania şi împreună cu ea cea italiană au provocat războiul civil din Spania, pentrucă ţăranii au votat cu un guvern care a împărţit pământul grofilor la ţărani. Dictatura militaristă din Japonia a adus războiul contra Chinei unde mor zeci de mii de oameni, femei şi copii, în fiecare zi.

Ţara noastră nu vrea războiu. Vrea PACE! Marele partid Naţional-Ţărănesc luptă pentru PACE!!

Partidul nostru de dreapta, dictatoriale, merg până acolo că vreau să schimbe politica din afară a Ţării şi să mergem cu Germania imperialistă şi revizionistă ceea ce este o trădare care trebue pedepsită. Alianţa cu Germania ne-ar transforma în **colonie germană.** Am ajunge robii nemţilor.

Marele partid Naţional-Ţărănesc luptă pentru păstrarea legăturilor noastre cu Franţa, Mica Înţelegere, Anglia, care vreau pacea, vreau păstrarea actualelor graniţe, vreau securitatea colectivă şi ajutor mutual în caz de atac.

Partidul nostru de dreapta, susţinute de generozitatea partidului liberal, de capitalismul exploatator, urăşte cartea, spiritul, cultura. Iubesc numai forţa pumnului şi întunerecul.

Marele partid Naţional-Ţărănesc luptă pentru cultură, pentru luminarea maselor largi ale poporului întreg, prin înmulţirea şcolilor şi prin înfiinţarea Universităţilor ţărăneşti.

Tineri! Veniţi în rândurile noastre să luptăm pentru o viaţă nouă, pentru orânduială nouă, curată, dreaptă, românească.

Veniţi în rândurile noastre să luptăm pentru crearea Statului Ţărănesc. Pentru desrobirea socială.

TINERI ţărani, muncitori şi intelectuali, la luptă pentru pâine, pace şi libertate.

Votaţi numai roata! Trăiască marele partid NAŢIONAL-ŢĂRĂNESC!

Tipografia Universul Orăş

Ăsta-i „pact de neagresiune"?

Mai'nainte de a-i fixa pe naţional-ţărăniştii în adevărata lor lumină, de farsori şi de oameni de rea credinţă, daţi-ne voie să transcriem câteva pasagii din acest manifest! Ce se scrie în el? Ascultaţi!

„Tineri ! Nu vă lăsaţi amăgiţi de tinerii cari cutreeră satele pentru partidele noui : pentru partidul „Totul pentru ţară", a lui Codreanu, pentru d-nii Goga, Cuza, Vaida. Ei vreau ca prin Dictatură politică, cu biciul, cu pumnul să vă ţină şi pe mai departe în robia sărăciei. Pentrucă ei sunt uneltele necinstite ale cinismului şi capitalismului exploatator".

BUBA NU E STRAINUL !

Şi mai departe, iată cum justifică *„naţionaliştii"* d-lui Maniu, situaţia mizeră a naţiunii române :

„Tinerii cari îşi zic „naţionali", „creştini", „legionari" vă spun : vrem alungarea străinilor ca să îmbunătăţim soarta Românilor. DAR BUBA NU ESTE STRAINUL, ci mijlocitorul care jefueşte cumpărând ieftin şi vânzând scump. Dacă mijlocitorul străin va fi alungat îl va înlocui Românul, iar ţăranul va fi şi mai departe jefuit. Jaful va fi acelaş şi atunci ce folos că se schimbă jefuitorul, exploatatorul"?

Ascultaţi raţionament! Te întrebi dacă oamenii aceştia cari vorbesc aşa — după calapodul d-lui Iunian, care spunea că „dece să-i schimbăm pe evrei? Ca să-i înlocuim cu Românі" ? — sunt întregi la cap sau ba !

O vedeţi pe Ana Pauker ?

Dar ca să justifice „culoarea roşie" a manifestului, autorii lui — cari cer tinerilor ţărani, muncitori şi intelectuali bihoreni SĂ LUPTE PENTRU PAINE, PACE ŞI LIBERTATE" în cadrul partidului naţional-ţărănesc — scriu mai departe :

„Dar dictatura politică pe care o **propovăduieşte** (!!!) tinerii „creştini", „legionari", pe lângă robia sărăciei mai aduce şi războiu, aşa cum dictatura fascistă a lui Mussolini a adus războiul din Abisinia, unde au ucis sute de mii de fiinţe nevinovate. Dictatura lui Hitler din Germania şi împreună cu cea italiană au provocat războiul civil din Spania, pentrucă ţăranii au votat cu un guvern care a împărţit pământul grofilor la ţărani. Dictatura militaristă din Japonia a adus războiul contra Chinei unde mor zeci de mii de oameni, femei şi copii, în fiecare zi.

TRADARE ?

Şi în sfârşit — pentru a nu ne lungi prea mult cu această proză infectă şi infamă — din care apar urechile Anei Pauker şi ale tuturor ticăloşilor cari nu se uită decât peste Nistru — iată un ultim pasaj de rea credinţă din acest manifest:

„Partidurile noastre de dreapta, dictatoriale, merg până acolo că vreau să schimbe politica din afară a Ţării şi să mergem cu Germania imperialistă şi revizionistă ceiace este o trădare care trebuie pedepsită. Alianţa cu Germania ne-ar transforma în colonie germană".

„LEALITATEA" ŢARANISTA !

E clar. Aşa dar cu tot „pactul de neagresiune", *atacurile nu numai că n'au încetat din partea internaţional-ţărăniştilor, dar oamenii d-lui Iuliu Maniu îndrăznesc să atace ultimele declaraţii ale d-lui Corneliu Codreanu, pe chestia politicii externe a mişcării legionare. Că d. Corneliu Codreanu a făcut bine sau rău, atunci când a spus că în 48 de ore, dela biruinţa mişcării legionare, România va încheia o alianţă cu Roma şi Berlinul, astaă altă chestie ! Declaraţia comportă discuţie. Nu este, însă, îngăduit cuiva, care a intrat într'un* „pact de neagresiune" *să critice atitudinea şi declaraţiile celuilalt, câtă vreme pactul e în vigoare. Reaua credinţă a naţional-ţărăniştilor este evidentă, prin urmare. Noi eram siguri de la început de ea. Deaceia, pe lângă toate celelalte temeiuri de ordin moral, ne-am ridicat împotriva acestui pact.*

De ce pactul a fost o mare greşeală !

Mi se va spune, poate: „de unde ai d-ta dovadă că manifestele acestea au fost tipărite acum, pentru ca să pretinzi că naţ.-ţărăniştii sunt de rea credinţă? Se prea poate ca ele să fi fost imprimate mai de mult, pe vremea când nu exista pactul?" **Sunt gata să admit şi această justificare... Iată convin că au fost tipărite mai de mult. De ce, totuşi, continuă să fie împărtite? Dece naţional-ţărăniştii n'au procedat, aşa cum au făcut legionarii, din chiar ceasul când au semnat pactul? Fiindcă de îndată ce înţelegerea a fost încheiată, d. Corneliu Codreanu, înapoiat la sediul Legiunii, a dispus ca d. ing. Clime să trimită organizaţiilor judeţene legionare următoarea circulară :**

„I. Intru executarea pactului de neagresiune, dau următoarele dispoziţii :

A. In ce priveşte propaganda scrisă :

Afişele sau manifestele cari ar putea aduce vre-o atingere pactului de neagresiune, sau ar putea aduce o cât de mică jignire, vreuneia din părţile contractante, VOR FI IMEDIAT DISTRUSE DE ŞEFII JUDEŢENI SAU DE ORICE LEGIONAR CARE LE-AR POSEDA SAU LE-AR VEDEA AFIŞATE.

B. In propaganda orală :

Se vor înlătura orice aprecieri, care ar putea creea o stare de conflict".

Prin urmare, legionarii au împins lealitatea lor până acolo încât nu numai că nu au continuat să împrăştie manifestele pe cari le aveau tipărite, dar au dat ordin SA SE DISTRUGA ORICE URMA DE ADVERSITATE, CHIAR DIN TRECUT, FAŢA DE NAŢIONAL-ŢARANIŞTI.

Şi nu este nici o îndoială că legionarii au executat în ultima strictеţă, cuvântul conducerii lor.

Cum apare însă acest cavalerism legionar în comparaţie cu reaua credinţă internaţional-ţărănistă pe care o dovedeşte documentul de mai sus şi cum o vom înfăţişa, dealtfel, cu altele mai grave chiar, pe cari le vom publica ? Ca o mare naivitate! Ca un pact pe care un om leal îl face cu un tâlhar, cu un laş care te îmbrăţişează, pentru ca pe la spate să-ţi înfigă cuţitul.

O EXPERIENŢA CARE VA SERVI

Ei bine, tâlharul ca tâlharul ! Dar cum rămâne cu mişcarea legionară, cum îşi închipue d. Codreanu că apare în ochii lumii, lealitatea unora, faţă de laşitatea altora ? Ori cine este în drept să judece şi să tragă concluziile ce se impun.

Dar adevărul — unul singur— rămâne în picioare. Pactul acesta este funest din toate punctele de vedere. El nu serveşte nici ideii naţionale, nici mişcării legionare. Nici din punct de vedere moral, nici practic.

Nu-mi fac iluzia să cred că atacurile noastre împotriva pactului vor reuşi să-l determine pe d. Codreanu să denunţe înţelegerea d-sale cu d. Maniu. Cred, însă, că la ceva, tot a servit campania noastră. Pe viitor d. Maniu nu va mai reuşi atât de uşor să încurce lumea şi să-şi bage coada în tabăra naţionalistă. Sunt experienţe cari servesc, chiar mai târziu.

Dr. ILIE RADULESCU

Călătoria d-lui Delbos în Europa Centrală

— Se urmăreşte realizarea unui acord de garantare a păcii. Care pot fi scopurile şi rezultatele acestor vizite. —

Vizita pe care d. Delbos, ministrul de externe al Franţei, o face la Varşovia şi în capitalele statelor Micii Înţelegeri, are o însemnătate deosebită, prin scopul pe care îl urmăreşte.

In adevăr, d. Delbos nu vine ca simplu oaspete, într'una din acele obicinuite vizite de curtoazie, ci pentru a informa şi a se informa la rându-i, cu privire la orientările spre care păşeşte politica europeană.

Ministrul de externe al Franţei vine în calitate de delegat al guvernului francez şi al celui britanic, urmărind să realizeze solidaritatea statelor amice şi aliate din Europa Centrală, ale celor două guverne, în jurul unui punct de vedere comun cu privire la modalitatea unui acord european de garantare a păcii.

CATRE UN ACORD CU GERMANIA ?

Date fiind evenimentele ce au precedat această vizită şi adăogându-se şi gestul, care îşi are fără îndoială semnificaţia lui, făcut de d. von Neurath, ministrul de externe al Germaniei, care a ţinut să-l salute pe d. Delbos în gara Berlin, se pare că se urmăreşte un acord în care să intre şi Germania, asigurându-se astfel un instrument solid de garantare a păcii şi în Apus şi în Centrul Europei.

Evident, propunerile d-lui Delbos vor găsi cea mai desăvârşită înţelegere şi la Varşovia şi la Bucureşti.

Poate că oarecari dificultăţi vor fi de întâmpinat la Praga şi Belgrad.

In orice caz este sigur că se încearcă netezirea drumului către realizarea unei noui baze politicii de înţelegere europeană.

POZIŢIA ROMANIEI

Din acest punct de vedere România nu poate privi decât

D. YVON DELBOS

cu satisfacţie aceste încercări, poziţia ei de sinceră şi hotărîtă sprijinitoare a păcii, fiind astfel întărită, printr'o apropiere de Germania cu care nu are nici un litigiu, de nici un fel.

Evident nu se poate afirma că vizita d-lui Delbos poate fi decisivă în această privinţă. Fiindcă, o repetăm, ministrul de externe al Franţei nu face decât să sondeze terenul în vederea unor viitoare tratative.

Cum însă Berlinul arată o foarte bună dispoziţie faţă de aceste încercări, este de aşteptat ca proectul de acord conceput la Londra, să ducă la un rezultat pozitiv, înlăturându-se astfel una din cele mai grele piedici în calea unei serioase garanţii de pace.

Totuşi evenimentele trebuiesc scrutate cu multă rezervă şi prudenţă, fiindcă nu se poate încă şti la ce rezultate vor duce.

P. B.

Nu e legionar !

In legătură cu anonimul care ameninţă printr'o carte postală pe maestrul Istrate Micescu, cu cinci gloanţe, **„Buna Vestire"** publică un comunicat al conducerii mişcării legionare. Comunicatul — care constitue o severă înfierare a laşităţii — spune următoarele:

„Văzând scrisoarea anonimă de ameninţare trimisă d-lui Istrati Micescu, credem că e pusă la cale de unul din mulţimea adversarilor noştri.

„Legionarul iscăleşte cu numele său ceiace crede şi scuipă în ochi, pe laşul care se ascunde după anonimat.

„Deci cel ce a scris nu este legionar".

Prin urmare au fost perfect îndreptăţite comentariile, cu care însoţeam facsimilul publicat alaltăeri.

Eram siguri că acesta este adevărul. Dar dacă ne bucură mai mult ceva, este PROMPTITUDINEA cu care mişcarea legionară dezavuează laşa ameninţare în contra maestrului Micescu.

JAPONEZII IN PLINA OFENSIVA spre Nanking

China protestează contra recunoaşterii de către Italia a statului Manciukuo

Shanghai, 5 (Rador). — **Trupele japoneze şi-au continuat eri înaintarea spre Nanking, după ce au primit întăriri.**

Capul coloanelor japoneze se află actualmente la vest de Tangyang.

Aerodromul dela Nanking a fost bombardat azi de aviaţia japoneză. Trei hangare au fost incendiate, iar avioanele care se găseau adăpostite în ele au fost distruse. In cursul luptei aeriene, pe care aparatele japoneze au dat-o cu forţele aeriene chineze, două avioane chineze de vânătoare au fost doborîte.

Chinezii anunţă că japonezii au ocupat insula Shanguan, situată la sud-vest de Hongkong.

*

Nanking, 5 (Rador). — **Trupele japoneze continuă să înainteze spre Nanking. La ora 14 ele au intrat în Kuyung, la 40 km. est de Nanking, iar la ora 16,30 au ocupat Lişui.**

VAS ENGLEZ ATACAT CU FOCURI DE MITRALIERA

Shanghai, 5 (Rador). — *Vaporul britanic „Siushan" a fost lovit de focuri de mitralieră în momentul când se apropia de insula Tsungmin, situată în estuarul fluviului Yangtse, în faţa localităţii Usung.*

Doi din membrii echipagiului, de naţionalitate chineză, au fost răniţi. Unul din ei a încetat din viaţă la spitalul din Shanghai, unde vaporul s'a înapoiat îndată după atac.

„Siushan" voia să viziteze insula Tsungmin, care actualmente se află sub controlul japonez, pentru a lua informaţii asupra soartei a nouă misionari canadieni şi francezi despre care nu se mai ştia nimic de trei luni.

Autorităţile japoneze au fost înştiinţate de misiunea vaporului care arborase pavilionul britanic şi avea culorile drapelului britanic zugrăvite pe laturi.

Pe bordul vasului se aflau mai multe sute de călători chinezi şi un detaşament de infanterie de marină englez.

Vaporul a fost atacat în momentul când se afla doar la câteva sute metri de coastă. El a înfruntat numeroase salve de mitraliere.

CHINA PROTESTEAZA

Geneva, 5 (Rador). — **Guvernul Chinei a remis azi secretariatului general al Societăţii Naţiunilor o notă de protest contra recunoaşterei din partea Italiei a statului Manciukuo.**

In notă se afirmă că actul de recunoaştere este în contrazicere cu pactul celor nouă puteri încheiat la Washington la 6 Februarie 1922 şi cu prevederile pactului Societăţii Naţiunilor.

Secretarul general al Societăţii Naţiunilor este rugat să emită copii după această notă tuturor membrilor instituţiei din Geneva.

Grav accident de tren în Germania

— 11 morţi şi 7 răniţi —

Berlin, 5 (Rador). — **Un tren de călători a surprins azi dimineaţă un grup de lucrători feroviari între Zarnefanz şi Belgrad.**

După ştirile primite până la amiază, sunt 11 morţi şi 7 răniţi. Starea unuia din răniţi este gravă.

In jurul pretinsului incident dela frontiera polono-sovietică

Varşovia, 5 (Rador). — Agenţia Pat transmite :

Informaţiunile tendenţioase din izvor sovietic cu privire la un pretins incident la frontiera polono-sovietică au provocat comentarii pline de indignare în presa polonă.

Organul guvernamental „Express Poranny" subliniază că Sovietele în loc să fie recunoscătoare pentru ajutorul dat de personalul căilor ferate polone pentru stingerea incendiului, au răspândit o acuzaţie mincinoasă în ce priveşte focul.

„Scopul acestei acţiuni, adaogă ziarul polon, este limpede, când ne gândim că informaţia este răspândită în momentul în care d. Delbos era în drum spre Polonia.

„Sovietele nu se pot resemna cu faptul că d. Delbos a venit la Varşovia şi a refuzat să se ducă la Moscova şi se străduesc în chip caraghios să se răzbune pe Polonia, răspândind diferite minciuni."

Noul ataşat militar al Angliei, la Berlin

Londra, 5 (Rador). — Locotenent-colonelul Mason Macfarlane a fost numit ataşat militar britanic la Berlin cu începere dela 5 Decembrie.

Ataşatul militar britanic la Berlin este în acelaş timp ataşat militar şi la Copenhaga.

Locotenent-colonelul Macfarlane a fost între 1931 şi 1934 ataşat militar britanic pentru Ungaria, Austria şi Elveţia.

Vizita regelui Belgiei la Londra

Londra, 5 (Rador). — *Regele Leopold al Belgiei şi Regina Mamă Elisabeta au sosit azi după amiază la Londra.*

Vizita are un caracter privat.

Febra aftoasă face ravagii în Anglia

Londra, 5 (Rador). — **Febra aftoasă continuă a face ravagii în Anglia.**

Peste 18.000 de bovine au căzut până acum pradă epizootiei. Flagelul este deosebit de activ în special în comitatele Essex, Kent, Buckingham, Huntington, Lincoln, Norfolk, Suffolk şi Surrey.

Cercurile agricole sunt alarmate de intensitatea epizootiei.

Ştiri şi polemici

Dela Palatul Regal

COMUNICAT Nr. 93

MAREŞALATUL Curţii Regale face cunoscut următoarele: In ziua de 4 Decembrie 1937, după amiază, Majestatea Sa Regele a primit în audienţă pe:

D. profesor N. IORGA, fost preşedinte al consiliului de miniştri.

*

D. ISTRATE MICESCU, decanul Baroului Ilfov şi preşedintele Asoc. avocaţilor români creştini, candidează pe listele partidului naţional-creştin la Capitală, Romanaţi şi Câmpulung-Bucovina.

*

SE CREDE, după informaţiile pe cari le avem din cercuri naţional-ţărăniste, că d. N Titulescu va candida cap de listă la Cameră, în Muscel, pe lista partidului naţional-ţărănesc.

*

D. dr. AL. VAIDA VOEVOD a luat conducerea organizaţiei „Frontului Românesc" din judeţul şi oraşul Cluj.

*

MINISTERUL agriculturii şi domeniilor a dat dispoziţii ca atât timp cât vremea permite să nu se suspende arătura cu tractoarele şi să se continue lucrul cât mai intens.

*

ORGANIZAŢIA georgistă din Călimăneşti s'a înscris în partidul liberal.

*

D. GRIGORE FILIPESCU-TANTIEME va candida cap de listă la Brăila, pentru Cameră, pe lista partidului naţional-ţărănesc.

*

IN zilele de Duminică 5 şi Luni 6 Decembrie, primăria comunei suburbane Grivita, va distribui cărţile de alegători pentru viitoarele alegeri comunale.

*

D. OCTAVIAN GOGA, preşedintele partidului naţional creştin, a plecat la Lugoj, unde d-sa candidează şi va face vizite electorale în jud. Severin.

*

D. IULIU MANIU, şeful partidului naţional-ţărănesc, vorbeşte azi la Braşov, la o întrunire.

*

ERI a avut loc la ministerul agriculturii şi domeniilor, sub preşedinţia d-lui CICERO GORCIU, secretar general, o consfătuire cu reprezentanţii fabricilor de filaturi de bumbac din ţară.

S'a hotărît repartizarea celor 4 vagoane de bumbac egrenat, bumbac prelucrat din achiziţiile făcute de centrala cooperativelor.

*

LA MINISTERUL agriculturii se studiază de câtva timp posibilitatea colonizării românilor din Ungaria şi Jugoslavia, la frontiera de Vest.

*

ALEGERILE pentru desemnarea preşedintelui Uniunii avocaţilor s'au amânat pentru ziua de 28 Februarie.

*

ŞCOALELE primare şi secundare în care vor funcţiona secţii de votare cu prilejul alegerilor generale vor lua vacanţă în seara zilei de 18 Decembrie.

*

PARTIDUL naţional-creştin a depus la tribunal următoarea listă pentru alegerile parlamentare din Capitală:

Cameră: Istrate Micescu, Const. C. Braiesku, E. Protopopescu-Pake, Ioan Sân-Giorgiu, Henri Trembischi, George Banu, pr. Ion Burlănescu, Gh. Murgăşanu, Th. Voiculescu, Luca Sindile, Gh. Georgescu. Emil Georgescu, Dimitrie Papadopol.

Senat: I. D. Enescu, N. Bădilă, căp. Sandu Alexandru, C. Iliescu.

*

PARTIDUL naţional-creştin a depus la tribunal următoarea listă pentru alegerile parlamentare din judeţul Ilfov :

Cameră: Const. C. Braiesku, Nicolae Mociorniţă, Grig. Cristu, Gh. Melicescu, I. D. Boroianu, Ioan Osipov, pr. Vasile Guriţă.

Senat : Dim. Ioanitescu, Const. Gabrielescu, Ion Nanculescu, I. Marinescu.

ROMANI !

Veniţi azi Duminecă, la Eforie, să ascultaţi cuvântul d-lui prof. N. IORGA, apostolul tuturor luptelor noastre naţionale.

Redactor responsabil: EUGEN VICTOR POPA

Tipografia Ziarului „UNIVERSUL" Str. Brezoianu 23—25 Bucureşti

SIBIIU
943

6 pagini 3 lei — ANUL VI, No. 943 Marți 7 Decembrie 1937

Taxa poștală plătită în numerar conform aprobării Dir. Gen. P.T.T. No. 118.370/1934

Porunca Vremii

TRIBUNĂ ZILNICĂ DE LUPTĂ NAȚIONALĂ ȘI CREȘTINĂ

— „Individul care are într'adevăr dorința de a lucra pentru societate, nu poate lucra pentru o omenire care nu există decât în părțile ei concrete, în — naționalități. Individul e osândit prin timp și spațiu de a lucra pentru acea singură parte, căreia el îi aparține.

In zadar ar încerca chiar de ar lucra vreodată pentru toată omenirea — el e legat prin lanțuri nedesfăcute de grupa de oameni în care s'a născut".

MIHAIL EMINESCU

(Cugetări literare, ed. A. C. Cuza, pag. 355—356).

Abonamente Anuale: Lei 1000 pentru instituții și sprijinitori; Lei 800 pentru orașe; Lei 600 pentru sate. Se primesc și abonamente pe 6 și 3 luni

Orice sumă se poate trimite prin Casa de economii și Cecuri poștale (CEC) astfel: ABONAȚII PENTRU CONTUL 1224; DEPOZITARII „ „ 10405

Director: Dr. ILIE RĂDULESCU

Redacția și Administrația: BUCUREȘTI I, Str. Sărindar 18

TELEFON: Direcție, redacție 4.1853; Ad-ție publicitate 4.1852

Fără credință, fără Biserică tare, ne prăbușim!

Justiția... revolverului

O nouă — a nu știu câtea, de patru-cinci luni încoace — dramă pasională. De astădată, chiar în pretoriul Justiției. O doamnă, Dornescu, a descărcat, sub ochii uluiți ai judecătorilor tribunalului Ilfov, cinci gloanțe de revolver, în capul unui tânăr și distins inginer, Urlățeanu, întinzând zăbranicul de doliu și jalea celei mai cumplite desperări, într'o familie dintre cele mai onorabile și liniștite din Capitală, în casa d-rului Urlățeanu, tatăl nefericitei victime. Mă înfior, gândindu-mă la sufletele devastate ale unor bieți părinți, invitați de-un tragic destin să-și ridice, dela Morgă, trupul neînsuflețit al singurului lor copil, care le-a fost mai scump decât lumina propriilor ochi. Să trăești o viață întreagă, spre a te concentra împrejurul unei singure ființe, să'ți închini rostul și toate idealurile unei existențe, creșterii și educației unui copil, să'ți unești toate sforțările spre a-l purta biruitor la studii înalte, în țară și în străinătate, pentru ca atunci când ți-ai socotit sfârșită misiunea de a da țării un om întreg, să vină o nebună și cu cinci gloanțe de revolver — îndreptate împotriva unui tânăr frumos, voinic ca un munte și în floarea vârstei lui de numai 35 de ani — să'ți doboare toate speranțele, mândria, munca și jertfa ta de chinuit părinte!

E groaznic! Și pentru ce atâta nebunie? Dramă pasională, ni se spune! Ucigașa pretinde c'a fost sedusă, acum 10 ani, cu o promisiune nerealizată de căsătorie, de către inginerul Urlățeanu. Să admitem că este adevărat. De ce nu s'a răzbunat însă de-acum 10, 9 sau măcar 8 ani? De ce-a primit să trăiască, atâta vreme, în concubinaj cu victima? Iată câteva întrebări — care împreună cu altele mai numeroase, asupra cărora nu stăruim, dar cari privesc moralitatea asasinei — vor trebui să fie lămurite de instrucție.

E altceva, însă, mai grav, care ni se pare că trebuie discutat. Este justiția aceasta nouă... a revolverului — care vrea să înlocuiască justiția legilor — este nebunia „dreptății" pe care tot mai multă lume se socotește îndrituită să și-o facă singură. Foarte bine sau foarte rău! M'ai dezonorat, mi-ai batjocorit castitatea sau mi-ai distrus căminul. Am dreptul la o reparație, la o răzbunare. De unde, însă, îndreptățirea, de vreme ce trăiesc în mijlocul unei colectivități, cu norme și legi precise de viață morală și socială, să-mi fac singur justiție? „Am fost amăgită cu promisiuni și dezonorată", spune asasina. Sau — cum pretindeau, mai alaltăeri, alt asasin și altă asasină: „căminul mi-a fost batjocorit"! Pac!... am sancționat ticăloșia. Dar înfamia ta, cum ai pedepsit-o? Te-a luat cu forța de pe stradă, nefericitul care zace în pământ și ți-a siluit castitatea? Sau te-a legat, într'o noapte, pe tine, femeie cu bărbat și cu copii, și te-a furat, ca să fie astfel numai cel ucis, singurul vinovat de dezonorarea ta, de spargerea căminului tău? Nu! Ai consimțit! Unde ți-a fost capul? Ce fel de justiție este aceasta, care pedepsește parțial? A, înțeleg: „TRAG IN EL, DAR TRAG ȘI IN MINE". Brutal, nefiresc, antiuman și necreștinesc. Da! Dar în gestul acesta se cuprinde ultimul cuvânt. Așa, însă, cu acest: „am ucis", pentru ca apoi să merg, să mă justific, în fața juraților, întreb: unde ajungem? La generalizarea, la transformarea în sistem, a sălbăticiei: „las', că-l învăț eu minte, cu pistolul"! Supremul, ultimul argument al desperării, dar și al patimei, care este totdeauna nedreaptă, personală și rău sfătuitoare.

Am ajuns astfel să nu fie zi dela Dumnezeu, fără crime și răzbunări, fără drame pasionale și revolvere. Credeți, însă, că vina este numai a declasaților societății, a descreeraților sau, a acelora cărora le-a sărit cel puțin o doagă din sistemul lor nervos, sdruncinat? Nu! Culpabilă este însăși societatea, licențele, slăbiciunea cu care a ajuns să se apere împotriva atentatelor la morala, ba chiar la ființa ei. Când toate crimele trec ca zile de sărbătoare și ca simple incidente palpitante, senzaționale, pela juriați, când, după ce-a stat cu anii pe rol și asasinii au fost puși de mult în libertate, un proces de crimă nu e altceva decât un duel de dialectică avocățească, preocupată numai de a-i rătăci pe împărțitorii de justiție populară pe unele căi întortochiate, spre a-i face astfel să nu mai înțeleagă nimic, când o Arabelă Armășescu trage cu pistolul în trei rânduri, ca să fie tot de atâtea ori achitată, înțelegeți că nimeni nu se mai teme de justiția penală! Inainte vreme se spunea: „îți dau la cap și intru 'n ocnă"! Azi, afacerea e mai comodă: „îți trag cinci gloanțe și mă duc la juriați"! Asta 'nseamnă: „iau 2—3 avocați, mari penaliști, și achitarea-i sigură"!

Ei bine, așa nu se ajunge decât la generalizarea crimei. O societate care stă indiferentă la acest spectacol, se descompune, moare. Dacă nu vrem să ne prăbușim ,e nevoie să reacționăm prompt și sever. Cine ucide, trebuie să înfunde pușcăria. Crima e crimă, indiferent de orice explicație, de orice justificare. Aceasta în regimul de azi, democratic. Fiindcă în regimul de autoritate de mâine, pe care îl cere dreapta naționalistă, atunci când pretinde instaurarea pedepsei cu moartea, sângelui i se va răspunde cu sânge, morții cu moarte! Cine ia viața altuia, trebuie să sfârșească cu a lui, proprie, sub știreang sau pe scaunul electric.

In orice caz, justiția revoiverului, cu gloanțe lașe, trase pe la spate, stigmatizează și pecetluește definitiv degringolada morală a unei societăți, ale cărei legi de viață sunt simple petece de hârtie.

DR. ILIE RADULESCU

Marii iubitori de Neam, —
„Democrați" de speță rară, —
Stau în „sânul lui Avram",
Ca s'aducă bine 'n Țară!...

La toți cinci li-i cald și bine,
Lângă inima de Iudă,
Și-ale Țării lungi suspine
Ei nu pot să mai le-audă:

Toți sunt arși de-acelaș jar:
Neamului cu jalea 'n grai
Să-i dea „Frontul Popular",
Ca să-și facă țara rai!...

Intre literatura electorală și nevoile sărăcimii

Am citit zilele acestea toată literatura electorală a partidelor noastre politice, tot războiul de vorbe umflate ce se deslănțue întotdeauna în preajma alegerilor generale. Ai impresia că țara aceasta blagoslovită de Dumnezeu, nu mai are nevoe astăzi de nimic altceva decât de o însușire de ideologie care să o așeze într'o formă sau alta din cele două ale organizării sociale impuse de doctrinele în luptă.

Mulțimea de țărani, ce face trei sferturi din populația României, ignorantă și ignorată în nevoile ei imediate de niște conducători subțiați în rafinamente ideologice, este tratată cu probleme de subtilă politică doctrinară sau cu considerente de politică externă, atunci când ei îi trebue mai multe abecedare pentru a sfâsia definitiv întunericul analfabetismului și o îndrumare serioasă pe baze de înlesniri de toată mâna, în exercitarea muncii ei plugărești.

Și în aceiași măsură, mulțimea nevoiașe a orașelor este chemată la luptă pe baricadele ideologiei politice, atunci când ei îi trebue o ieșire din mizeria în care se sbate pentru a-și trăi o existență sărmană care n'ar trebui să existe într'o țară plină de bogăție și cu o populație atât de rară încât i-ar da dreptul la cel mai nevisat belșug.

Politica aceasta, pe care niciodată guvernele nu-l iau în considerație în opera lor de cârmuire a țării, formează astăzi calul de bătae al războiului dintre partide, pentru a rămâne apoi în aceiași părăsire vinovată ca și până acum.

Fiindcă aceasta e soarta ideologiilor politice la noi. Motiv de program politic pentru alegeri. După aceia toate guvernele se aranjează cum pot mai bine, uitând că au venit la cârmă în numele unui program ideologic.

Și dincolo de acestea, pe teren, la sate și în mahalale, electorii partidelor practică o demagogie din cele mai nerușinate, împărțind populației ametite de vorbărie, moșii, pământuri și imobile de tot soiul, la care se adaogă cele mai fanteziste promisiuni de înlesniri în viață. Fiindcă în ochii tuturor celor ce fac politică, o campanie electorală nu are decât acest unic sens: o întrecere în desmățul minciunii și calomniei.

Alături însă de starea de fermentație electorală, în ochii tuturor, stau realitățile încercate direct într'o dureroasă sbatere cu nevoile vieții, de toți aceia cărora li se adresează atât de măestrit, cererea de voturi a lumii acesteia politicianiste, învechită în rele și minciună.

Intr'o țară în care pădurile acoperă o treime din suprafața ei teritorială, lemnul de foc a ajuns articol de lux, se vinde cu zece mii de lei vagonul și nu se mai găsește nici cu acest preț. In acelaș timp pădurile statului se exploatează de jidani și de străini în genere, într'o formă sălbatecă și cu un venit de batjocură pentru stat iar particularul, posesor de pădure, nu poate încropi mai nimic din exploatarea forestieră căreia i se plătește munca pe un preț derizoriu.

In ce buzunare intră diferența aceasta enormă de preț și cum se face că populația nevoiașe trebue să sufere de frig în țara prin excelență a masivelor păduroase? Iată ce ar interesa mai muit decât retorica oricărei ideologii, pe cei ce sunt ademeniți la darea voturilor.

Tot astfel ar fi interesant de aflat cum se face că într'o țară în care peștele a fost totdeauna socotit drept mâncarea săracului, într'o țară în care bălțile pline de pește sunt arendate de stat pe nimic exploatatorilor, peștele este un aliment de lux astăzi iar pescarii — muncitorii din exploatare nu exploatatorii — abia reușesc să-și țină zilele cu un câștig de batjocură pentru munca lor?

Cum se face iarăși că într'o țară în care autohtonul muncește până-i plesnește cămașa în spinare pentru a muri sărac, toți aventurierii internaționali, veniți nu se știe de unde și cum, goi și nemâncați, reușesc să-și întocmească, în câțiva ani numai, averi fabuloase ce le dau putința să se amestece apoi direct sau indirect în însăși orientarea destinelor noastre naționale?

Acestea și încă alte multe sunt întrebările pe cari și le pune mulțimea cea nevoiașe din această țară și la ele așteaptă răspunsul, nu prin vorbe frumos înșirate, ci prin faptă hotărită și dreaptă, dela cei ce se îmbulzesc să conducă statul.

Și în primul loc întrebările acestea se adresează guvernului de azi care, fiind și cel de ieri și cel de mâine, are de dat socoteală și de ce a făcut de n'a reușit să îndrepte această dureroasă stare de lucruri și de ce are de gând să facă pentru a o îndrepta.

Iar lupta ideologică nu poate fi îndreptățită nimănui dacă nu-i întemeiată pe izvorul acestor realități triste ce se cer schimbate.

Cei ce au guvernat și au contribuit la starea de lucruri de acum, n'au dreptul să se ascundă după frumoase programe de lucru pe care le-au promis de atâtea ori dar nu le-au înfăptuit niciodată.

Petru Bănescu

Au sosit doi foști ambasadori

După d. Nicolae Titulescu, a mai sosit zilele acestea în Gara de Nord, încă o somitate: Grigoraș Dinicu.

Pe d. Titulescu, l-au primit cu flori cetățenii Capitalei cari, fie zis între noi, erau toți național-țărăniști, — iar pe Dinicu l-au primit național-țărăniștii săi speciali, aceia cărora dela o vreme li se mai spune și Romi.

I-am pus alături pe cei doi ambasadori — unul cu tarafu la Paris, altul cu vioara la Geneva — deoarece în Gara de Nord s'au produs unele civilități cu *Maidanul Dulapului*, iar Romii, după o politeță *sui generis*, au strecurat în buchețelele de flori și câteva cupe de mastică...

Credem sincer că cei doi plenipotențiari meritau un și mai mare exces de recepție. Nicolae Titulescu, ori ce s'ar spune, este cel mai mare diplomat al nostru și greșelile sale, în politica internațională, dacă există, sunt greșeli sacre. Până nu se va explica în Parlament, mă gândesc că anevoe avem noi dreptul să-l acuzăm pe marele oltean. Așa încât nu numai o sumă de național-țărăniști trebuiau să-i iasă înainte la gară cu crizanteme, ci mult mai multă lume românească. Nicolae Titulescu trebuia larg întâmpinat nu atât pentru succesele sale dela Geneva, cât pentru faptul că el venea din morți, ca Lazăr. Astă vară, când fostul ministru de externe plutea, la St. Moritz, între viață și zăpezile morții, întreaga suflare românească era, toată, o emoție. Noi am văzut lume simplă plângând și alergând la Biserică să aprindă o floare pentru salvarea lui Nicolae Titulescu. Și mai deunăzi noi auzeam pe un țăran din Piatra-Neamț spunând: „Să-l țină Dumnezeu pe mitropolitul Nicodem și pe Titulescu". Și țăranii, cu instinctul lor cardinal, știu întotdeauna ce spun. Nicolae Titulescu este o mare inteligență românească, o mare supleță, o mare cultură, un mare orator — o podoabă a Neamului. Am uitat, oare, așa de repede luptele sale homerice cu Ungurii, am uitat atâția lauri străluciți, pe cari i-a cules el pe malul lacului Leman?

Grigoraș Dinicu e un erou mai modest al articolului nostru.

Dinicu, departe de frământările politice care ne sfâșie pe noi aici, nu a făcut altceva decât să cânte. Grigoraș Dinicu a fost trimis la Paris cu ordin de mobilizare. Și el s'a supus cu drag acestei porunci, știind că-și servește Țara. Șapte luni în șir, câte zece ore pe zi, Grigoraș *Dinico* a fost la dispoziția publicului internațional, pe care l-a vrăjit cu suspinele nudului țigăncii lui de lemn de trandafir pe care trecea, ca un îndrăgostit, arcușul.

Grigoraș Dinicu, absolvent al Conservatorului din București, pianist și om de lume, a făcut în Geneva restaurantului român dela Paris, o figură de adevărat plenipotențiar. L-am auzit și noi la Paris și ne amintim de melomanii și de iubitoarele de muzică din lumea întreagă, ale căror gene se lungeau de admirație, sub magia paiului de argint din mâna muzicianului.

E drept că succesul a fost împărțit pe din două, ca o azimă, între Dinicu și Fănică Luca, adorabilul artist al fluerului lui Pan.

Ce a fost la Paris și cu naiul lui Fănică Luca — a fost o nebunie! Unde apărea el, ca o mare muscă neagră, din laptele dulce al lei lui oltenești; unde-și umfla el buzele groase în găurile naiului și unde se repezea el ca un smeu-paraleu printre domnii și doamnele din aristocrația universală! A, d. Chautemps mutase președinția Consiliului francez la Restaurantul Român, iar buzele de Dyonisos, și tăciunii aprinși ai ochilor lui Fănică au tulburat pe multe contese și pe multe miliardare din America.

Deoarece tehnicește nu este posibil ca să salutăm, la venirea în țară, pe toți ambasadorii dela Pavilion, trebuie să mai amintim și de restauratorul Andronic, adică de acel vrăjitor al menu-ului și al manierelor alese care a dus în lume faima bucătăriei românești. Andronic și-a pus la bătae averea personală și sănătatea, ca să realizeze acolo o propagandă cât mai strălucită.

Au fost foarte ingenioși organizatorii Pavilionului românesc. Să vedeți ce le-a mai dat naiba în gând: au presărat prin Pavilion câteva siluete de fete, îmbrăcate în diferite costume naționale și având atribuții de ghizi. Frumoase toate de pițcau. Auliu, Domnicule, că era una, d-ra Georgescu, o trestie înaltă, blondă cu ochi negri, de te răpuneau. Cred că mulți vizitatori *ar fi intrat* în Iad pentru dânsa și, cu siguranță, că d-ra Cosânzeana Georgescu, după închiderea Pavilionului, va primi un inel de logodnă, o tavă cu bijuterii și va rămâne într'un castel vechi din Franța...

Multe lucruri de astea a făcut d. Gusti la Paris.

Drept aceea, se cuvine ca și d-sale, la înapoierea dela Paris, unde a realizat marea operă a Pavilionului — să-i scoatem înainte toate covoarele și toate ghivecile cu lendri.

N. Crevedia

Ion Rațiu

Nicăieri eroismul n'a cunoscut o așa de permanentă înflorire ca în Ardeal. Acolo, în ținutul Ardealului, istoria s'a scris cu sânge și s'a făcut cu sfinte jertfe seculare. De altfel, n'avem nici un motiv să fim mirați. In provincia transcarpatină împrejurările politice și naționale au diferit și diferă mult de cele din vechiul regat.

Veacuri dearîndul asuprirea maghiară a chinuit sufletul de obârșie al românilor. Veacuri dearîndul cea mai înfiorătoare nedreptate istorică s'a abătut asupra noastră ca o furtună de urgie și de blestem. Intre statul națiunii dominante deși minoritară — și între pătura de baștină românească, supusă deși majoritară, s'a căscat un abis prin care și peste care nu răzbeau decât pornirile de ură ale stăpânitorilor și gemetele de suferință ale celor ce îndurau, Dumnezeu știe, ce fatalitate neagră a sorții.

Statul maghiar avea singurul rost de a exercita un despotism necruțător care trebuia să ducă inevitabil la propria sa prăbușire. Din acest conflict de ireductibilă tensiune dintre forța constituită imperială și viața etnică a poporului primar s'a zămislit o stare de spirit caracteristică marilor acte creatoare. Istoria Ardealului-e înfiorată la fiecare răscruce a ei de asemenea acte. Iar Ion Ratiu este unul dintre sufletele de martiri din care a izbucnit începutul triumfului desrobitor.

S'au împlinit 35 de ani dela moartea lui.

Noi — aproape l-am uitat. Și totuși el este atât de prezent și atât de viu în trecut! Ion Rațiu a fost președintele partidului național-român în timpul vestitului proces al Memorandului. El a stat în fruntea delegației care a hotărît să ducă la Viena jalba durerilor și a sacrelor revendicări.

Firește, a fost condamnat așa cum au fost toți consângenii săi: crud, nedrept, barbar. Ungurii, prinși în jocul demonic al năruirii inexorabile, săvârșeau cele mai cumplite greșeli de tactică și de cârmuire. Nu menajau, nu aveau în vedere principiul justiției umane, ci loveau unde și cât puteau. De aceea s'au năpustit asupra memoranditilor și i-au prigonit, i-au pedepsit la ani grei de închisoare sub privirea de amară revoltă și de ineficace compasiune a Europei „civilizate".

Despre procesul Memorandului se va scrie, desigur, o superbă carte, Nici nu se cunoaște așa cum se cuvine încă ce unică frumusețe a curajului și a sacrificiului eroic zace în anii aceia de asfințit de veacuri și mai cu seamă în luna de primăvară a lui Mai 1894!

In cetatea Clujului, elita luptătorilor ardeleni erau acuzați de crimă împotriva statului. De ce? Fiindcă cereau dreptatea în numele demnității neamului de baștină, îngenunchiat.

Atunci, sub cupola tăcută a sălii și în atmosfera de plumb a așteptării, Ion Rațiu, ca un răspuns învinuirilor ridicate, a rostit: „Ceeace se discută aici, domnilor, este însăși existența poporului român.

„Existența unui popor nu se discută ci se afirmă!

„De aceea nu ne este în gând să venim înaintea dv. să dovedim că avem dreptul la existență. Intr'o asemenea chestiune nu ne putem apăra în fața dv., nu putem decât să acuzăm în fața lumii civilizate sistemul asupritor, care tinde să ne răpească ceeace un popor are mai scump: legea și limba.

„De aceea nu mai suntem aici acuzați, suntem acuzatori".

Ion Rațiu ilustrează duhul de dârzenie și de magnifică prestanță al Ardealului. Duhul acesta ar trebui să fie astăzi singurul izvor de apă vie din care să-și sugă faptele noastre sevele sufletești și să-și dobândească puritatea.

Septimiu Bucur

Jidovii să stea acasă!...

Când va fi chemată Țara să-și aleagă altă soartă,
JIDOVII să nu păsească nici un pas din a lor poartă:
Să nu mai pretindă IUDA că la vot el ARE DREPT,
Dacă ține la PERCIUNII-i și se crede înțelept!
Să nu uite JIDOVIMEA ce stă gata să ne 'nfrunte:
Ce păteşte un păduche care, țanțoș, ese 'n frunte!...

RADU BARDA

Camașa de forță

Dr. Lupu în recidivă

Spuneam în câteva cămăși anterioare, că d. dr. Lupu, mâhnit ca partidul național-țărănesc n'a fost chemat la putere, s'a jurat să nu mai bea.

Eri dimineață, însă, doi amici l-au văzut pentru a patra oară, după jurământ, beat turtă.

— Bine, doctore, iarăși?
— Iarăși!...
— Păi, cum fusese vorba?
— Care vorbă?
— Vorba aceea cu jurământul...
— Păi, hăc, să vedeți...
— Ce dracu să mai vedem?... că mereu vedem și tot beat te vedem...
— Dragă, hăc...
— Ei...
— Beau și eu de fericire.
— Ce fericire?
— C'am făcut pact cu legionarii...

Arabela Dornescu

La Palatul de Justiție, d-ra Dornescu a tras cu mitraliera în inginerul Urlățeanu.

Ultimul glonte l-a rezervat pentru ea și d-na Dornescu l-a îndreptat biniișor pe lângă tâmplă.

Glontul, cum era și normal, n'a răvășit decât un zuluf și și-a văzut de treabă. S'a izbit de un perete.

In relatările lor, ziarele s'au găsit în încurcătură: noua Arabelă este d-ră sau d-nă?

Explicația tot dânsa a dat-o, judecătorului de instrucție:

— Sunt d-nă la propriu și d-ră la figurat.

La care judecătorul de instrucție se zice c'ar fi ripostat:

— Dar la desfigurat, ce ești?

Naționalismul-totalitar

Revoluția politică

Discutam în cadrul altui foileton sensul ideii de revoluție, în doctrina naționalismului totalitar, arătând că, la noi, acest naționalism, care este forma politică completă a ideii de națiune, se găsește în faza **revoluției morale**, al cărei accent este precumpănitor față de elementul-om. Și adăugam că revoluției morale îi urmează, ca o condiție inerentă, **revoluția politică**. Iar aceasta nu este altceva decât punerea în practică, realizarea pe teren politic a revoluției morale.

Revoluția politică a naționalismului totalitar înseamnă realizarea statului totalitar, tip fascist, ținându-se în seamă contingențele și realitățile locale, ale fiecărei națiuni în parte. De pildă: statul fascist al Italiei, deși este ardent naționalist și totalitar, totuși nu este antisemit pentru simpla rațiune că în Italia nu există o problemă jidovească, pentrucă acolo sunt 50.000 de ovrei față de cele 42 milioane de italieni. In schimb naționalismul totalitar românesc este și antisemit pentrucă la noi ovreii constitue o gravă primejdie națională și economică. Inrudirea între diversele naționalisme totalitare are un caracter pur spiritual. Iar spiritualitatea acestei forme politice este, în atmosfera timpului, pretutindeni. Ea tinde să se impună ca o necesitate inextricabilă. După cum veacul XIX a fost veacul liberalismului, așa pare a fi veacul nostru, veacul fascismului. Pentrucă formele de stat nu sunt și nici nu vor putea fi cândva ideale. Ele sunt în funcție de oameni. Iar aceștia sunt așa cum suntem cu toții: cu calitățile și păcatele noastre. Deaceea, și fiecare popor își are forma de stat pe care o merită conștiința lui umană. Așa se explică dece comuniștii, câteva sute de mii, pot teroriza cele cam 170 milioane locuitori cât numără popoarele slave ale U. R. S. S. Pentrucă dacă aceste popoare ar fi avut o conștiință umană și una civică, desvoltată, fără îndoială că pustiul sovietic nu ar fi putut stăpâni întinsurile imense ale pravoslavnicei Rusii. Și tot așa se explică dece, Germania sau Italia, când au fost amenințate cu revoluția comunistă, popoarele acestor țări au reacționat prin mișcările naționaliste totalitare, și vom vedea imediat de ce se numesc așa. cari au sdrobit comunismul salvându-se tot odată. Iar salvarea lor a venit prin creiarea statului naționalist-totalitar care înseamnă, în primul rând, primatul națiunii asupra individuiui, adică primatul totului asupra părții. Acest primat determină o nouă structură politică a statului, întrucât libertatea individuală este în funcție de interesele naționale, de interesele libertății naționale. Iar totalitarismul în sensul lui plin politic este înțeles prin rezolvarea tuturor problemelor pendinte de realitățile națiunii. Cu alte cuvinte statul ia asupră-și, monopolizează, toate manifestările, — economice, financiare, culturale, etc. — vieții naționale. Iar aceasta o face în interesul exclusiv al națiunii. De aici caracterul de totalitar al statului naționalist.

Acum, revenind la obiectivele revoluției politice ale naționalismului totalitar românesc, în cadrele statului, vom constata că acestea sunt în funcție de necesitățile politice ale realităților locale. Astfel statul naționalist totalitar va avea de rezolvat problema jidovească, problema minoritară, problema colonizării regiunilor despopulate cu românii de peste hotare, etc., etc. Așa dar suntem în fața unui adevărat program de guvernământ. Revoluția politică a naționalismului totalitar, este, în ultimă analiză, **evoluție**, adică integrare a politicii oficiale a statului român pe făgașul nevoilor, intereselor și realităților românești. Atât și nimic altceva. Nu este vorba de revoluție, de război civil, ci de armonizarea formei politice de guvernământ cu forma politică românească reclamată de voința acestui neam.

Elementul revoluționar propriu zis constă numai în transformarea radicală a statului așa cum este azi și cum îl concepe regimul democratic. Adică statul naționalist totalitar este anti-democratic (anti-individualist și anti-parlamentar), este anti-politicianist, este creștin și totodată moral, adică ține seamă numai de interesele reale ale neamului. Acestea, evident, sunt liniile mari ale obiectivelor revoluției politice care tinde la realizarea statului românesc-totalitar.

Cine va împlini această misiune istorică; ce organism politic naționalist, va înfăptui această revoluție, rămâne să ne răspundă istoria pe care o va trăi chiar generația noastră, a celor cari încă n'am împlinit 40 de ani.

Ștefan Ionescu

SPORT

„Campionii" au 17 puncte

„Venus" a învins „Sp. Studențesc" cu 4-1 (2-0)

— Au marcat Ploeșteanu, Humi (2), Petea și Marinescu —

Ultima dispută oficială a sezonului a avut loc ieri pe stadionul „Principele Carol", în fața unui public puțin numeros. Vremea rece și o ploaie care n'a încetat tot timpul zilei, a determinat pe obișnuiții acestui spectacol să rămână acasă.

Partida, în sine, a dat loc unui spectacol foarte interesant, care a produs intense emoții spectatorilor.

Replica viguroasă dată de echipa studențească a forțat jocul, dându-i o notă de rară spectaculozitate.

Am admirat ieri la echipa lui Gică Popescu, insistența cu care au înțeles să-și dispute șansa.

Deși au fost conduși tot timpul n'au încetat de a lupta. E frumoasă această comportare, mai ales la o echipă tânără.

Despre „campioni" n'avem decât cuvinte de laudă.

Au desfășurat ieri un joc de zile mari.

Au făcut tuturor dovada înaltei clase ce o posedă.

Am admirat îndeosebi fantezia în joc. Nu fac un joc șablon. Deși au un sistem, totuși uzează de atâtea schimbări de balon, la cari nu știi ce să admiri mai mult.

Clasa echipierilor e certă. Am văzut treceri de balon excelente, atât prin neprevăzutul lor, cât și prin faptul că erau cele mai necesare.

„Venus" ne-a dovedit încă odată, nu mai era dealtfel necesar, că este cea mai bună echipă din țară.

JOCUL

Universitarii au început frumos, de unde se vede că atacul merge excelent, în special Gică Popescu produce panică în apărarea venus-istă.

Urmează fatala reacțiune a negrilor care se soldează cu un goal marcat de PLOEȘTEANU IN MIN. 5.

Sp. Studențesc revine în careul Venus-ului, dar nu poate marca nimic. In special în min. 15 au o ocazie unică pe care o ratează Angheloiu.

In min. 21, HUMI ridică scorul la 2-0.

„Studenții" nu se descurajează însă și devin mai periculoși. Linia de mijloc a campionilor este însă de netrecut. In ultimă instanță intervenind, de rare ori, Sfera și Albu.

In min. 25, Duce face hands în careu. Arbitrul acordă.

Bate Fieraru, dar Constantinescu apără.

In min. 45, Humi și Gruin singuri în fața porții, trag pe alături. Ocazie sigură de marcare, ratată.

La reîncepere, tot în min. 5, PETEA înscrie un goal frumos dela 25 de metri.

E 3-0 pentru Venus.

Jocul devine foarte disputat, datorită insistenței universitarilor, cari în min. 25 reduc handicapul (3-1) prin MARINESCU.

Acesta trage de departe.

Iordăchescu încearcă să apere dar... îi scapă printre mâini. Acest punct îl are pe conștiință. Era pasabil.

Insfârșit în min. 35, Ploeșteanu centrează, HUMI intră și înscrie cu capul cel mai frumos punct al partidei.

Matchul se termină cu rezultatul de 4-1.

COMPORTARI

CONSTANTINESCU a apărat tot ce-a fost posibil. E un portar de real talent.

DUCE și BADULESCU și-au făcut din plin datoria. Nu trebue uitat că aveau în față cea mai bună tripletă din țară.

Linia de mijloc a fost mai slabă. MITAN, brutal. Din atac singuri GICA POPESCU și ȘTEFANESCU merită elogii. Restul n'au reușit să se facă remarcați.

IORDACHESCU, bun, cu excepția punctului pe care-l are pe conștiință.

SFERA, ALBU, ca deobiceiu, buni. Linia de mijloc a campionilor a fost formidabilă. In special GAIN a fost peste tot.

Atacul excelent, cu excepția lui PLOEȘTEANU care nu se acomodează cu footballul.

Sunt jucători cari nu sunt remarcați pentrucă n'au ochiperi cu care să se poată complecta.

D. MIELU PETRESCU a condus atent. N'a făcut greșeli cari să influențeze asupra rezultatului.

FORMAȚII

SP. STUDENȚESC: Constantinescu Duce, Bădulescu; Tacke, Titi Dumitrescu, Mitan; Marinescu, Voicu, Angheloiu, Ștefănescu și Gică Popescu.

VENUS: Iordăchescu; Sfera, Albu; Bărbulescu, Gain, Feraru; Ploeșteanu, Bodoca, Humi, Petea și Grain.

Nic. Dumitrescu

Ripensia a dispus de Juventus cu 5-0

La Timișoara în fața unui public numeros a avut loc ieri partida de campionat divizionar dintre „Ripensia" și echipa bucureșteană „Juventus".

DRAGOMIRESCU

După un joc în care oaspeții s'au dovedit sub formă obișnuită, gazdele au reușit să învingă cu categoricul scor de 5—0, la pauză rezultatul fiind 1—0.

„Ripensia" a început să nu mai scoată în ultimul timp, rezultate regulate. Juventus la fel, Ne-așteptam poate la o victorie a roș-albaștrilor, dar nu bănuiam o asemenea înfrângere.

Au marcat : BINDEA (3), OPREAN (1) și Marcu din 11 m., au înscris cele 5 puncte.

S'AU REMARCAT: Pavlovici și Bindea (cel mai bun de pe teren); iar dela învinși: Dragomirescu, Brandabura și Zăinescu.

JUVENTUS : Enderfy ; Dragomirescu, Dumitriu; Brandabura, Bran, Petrescu, Oană, Korony, Zăinescu, Palmer, Dunăreanu.

RIPENSIA: Pavlovici, Burger, Chiroiu, Lazăr, Gall, Ciolac, Bindea, Beke, Marcu, Oprean, Dobay.

Ultima înfățișare a clasamentului Diviziei Naționale A

Seria I

Ameța 9. 6. 1. 2. 27: 9. 13.
Victoria 9. 5. 2. 2. 26: 14. 12.
Rapid 9. 5. 1. 3. 19: 12. 11.
U. Tricolor 9. 4. 3. 2. 18: 16. 11.
Chinezul 9. 5. 0. 4. 33: 20. 10.
Phönix 9. 5. 0. 4. 15: 16. 10.
C. A. O. 9. 3. 2. 4. 12: 13. 8.
Jiul 9. 3. 1. 5. 12: 27. 7.
Olimpya 9. 2. 1. 6. 9: 26. 5.
Duig 9. 1. 1. 7. 9: 30. 3.

Seria II

Venus 9. 8. 1. 0. 38: 12. 17.
Ripensia 9. 7. 0. 2. 38: 17. 14.
Gloria 9. 5. 2. 2. 25: 15. 12.
Juventus 9. 4. 1. 4. 16: 19. 9.
Universitatea 9. 4. 0. 5. 20: 29. 8.
A. C. F. R. 9. 3. 2. 4. 16: 18. 8.
Dragoș Vodă 9. 3. 0. 6. 15: 29. 6.
Vulturii 9 3. 0. 6. 11: 22. 6.
Sp. Studențesc 9. 2. 2. 5. 14: 22. 6.
Crișana 9. 2. 0. 7. 12: 22. 4.

Franța B-Italia B 1-0
Franța A-Italia A 0-0

In aceiași zi, în orașe diferite, a avut loc ieri matchurile internaționale dintre selecționatele A și B ale Franței, cu cele ale Italiei.

E de remarcat excelenta comportare a Franței, care a reușit să învingă selecționata secundă a Italiei și să termine la egalitate cu prima garnitură. Rezultatele sunt cu atât mai bune, cu cât se știe că Italia este campioană mondială, pe anul în curs.

Prima partidă (Franța B—Italia B) a avut loc la Marsilia, iar a doua la Paris la „Parc des Princes".

„Universitatea"-„ACFR" 3-1 (1-0)

La Cluj s'a disputat eri ultima partidă divizionară dintre Universitatea și A. C. F. R. Dela început clujenii atacă insistent ținând cu orice preț să termine sezonul oficial printr'o victorie. Cu toate că studenții au aruncat în luptă aceiași formație tânără, grație elanului și voinței de fier au reușit să-și adjudece cele două puncte în clasament după un joc destul de frumos. A.C.F.R. a făcut tot posibilul să termine victorioasă, dar de astă dată a întâlnit pe clujeni în zi bună fiind obligată să plece steagul în fața jocului tineresc al clujenilor. Arbitrajul d-lui Clicin, mulțumitor.

Sportul românesc a pierdut un luptător

Ieri, la Timișoara, a avut loc partida dintre Ripensia și Juventus.

Caravana bucureștenilor era condusă de maiorul Hossu, secretar general al clubului roș-albastru.

Inainte de începerea matchului, cei prezenți pe teren au fost martori ai unei scene tragice:

Maiorul Hossu, în urma unui atac de cord, a încetat subit din viață.

Sportul românesc pierde în maiorul Hossu unul din cei mai vajnici luptători ai cauzei.

Numele maiorului Hossu îl vedem cu ani în urmă în liga de Nord, apoi în comitetul clubului „Universitatea" din Cluj.

Mai târziu înființează gruparea „Victoria" din Carei, pentruca mutat la București, să fie cooptat în conducerea clubului Juventus.

Datorită priceperei și activității depuse în acest domeniu, i se încredințează postul de mare răspundere de secretar general al clubului roș-albastru.

Cu moartea maiorului Hossu, țărănul sport românesc pierde un promotor.

Fie-i țărâna ușoară!

Ecouri

— BOGDAN nu va mai putea juca amical în Franța, deoarece F.R.F.A. a cerut forului francez să impună acest lucru grupărilor. Motivul : ex-feroviarul n'are deslegare dela fosta sa grupare.

*

—TOMA AUREL, în urma frumoasei victorii obținute la Londra, se pare că va întâlni, în sfârșit, pe Sanchili pentru titlu.

*

— INSFARȘIT matchul România-Egipt nu se mai joacă. Federația egipteană a rămas la punctul de vedere inițial, iar România a cerut să i se dea match câștigat.

Credem că F.I.P.A. va recunoaște dreptatea noastră și ne va da câștigul de cauză, pe care-l merităm

Mișcarea LITERARA și artistică

„Nesocotirea arhitecturii românești"

Construcția cubistă a liceului ortodox de fete din Buzău.

BUZĂU, 5. — Scriam acum un an și jumătate în gazeta „LUMINA ORTODOXIEI" — organ al Soc. ortodoxe naționale a femeilor române—un articol intitulat „Blestemația cubistă", ca o prevenire și o îndemnare pe cale de convingeri a celor ce nutresc gândul sau au puteri să construiască.

Astăzi, pus în fața faptului împlinit — construcția cubistă a liceului ortodox — bag de seamă că scrisul acestei gazete n'a avut darul să influențeze nici conducerea societății, dovedind că gazeta e scoasă, sau numai din orgoliul de-a avea o gazetă, sau numai de-a servi morală altora.

De aceea, din teama de a nu vedea mâine ridicându-se și case parohiale sau chiar, poate vr'un seminar, sau mai știm noi ce instituții naționale și ortodoxe, tot în acest stil de importație străină, cu certitudinea că marele ziar „Universul" a început sub titlul de mai sus stăvilirea acestei epidemii (după cum a stăvilit puhoiul galițian și producțiile pornografice) încerc să revin asupra considerațiilor de atunci.

Intre altele, scriam acolo:

„Arhitectura este și ea un produs al sufletului. Ea exprimă spațial ținuta sufletească a unui neam, sau a unei rase. Stilul acesta cubist, nu numai că o rupe cu tradiția arhitectonică națională, dar apare ca ceva straniu și aduce o radicală înstrăinare a spiritului nostru.

In trecut, anumite concepții politice sociale au adus cu ele și o anumită arhitectură, un anume stil.

Stilul romanic *este creația nobilimii, după cum* goticul *este creația burgheziei și ca o reacțiune contra celui romanic.*

Așa și acest stil cubist, *este creația de sigur, a social-comunismului. Deci e adus de o concepție politico-socială și ca o reacțiune împotriva burgheziei,* cu tendințe de internaționalizare.

Acest stil nu-și are o justificare din punct de vedere al frumosului, nici chiar din partea celor ce le construesc. Ei spun că satisfac economicul! De când economicul a ajuns condiție esențială a artei?...

Ne place să ne înstrăinăm!

In felul acesta ne credem înaintați; dar inconștient, ne ucidem sufletul!

Pentru că aci, tradiția nu este promovată printr'o evoluție normală, ci radical nesocotită; iar arta nu este inavuțită cu nimic, pentrucă totul e sterp de suflet. Și încheiam cu o întrebare:

„Românii și creștinii mai au de ales?"

Și, totuși, Românii și creștinii din fruntea unei instituții de cultură națională și ortodoxă ca cea dela Buzău, care posedă și un număr de eleve evreice, au avut de ales! Au ales cubismul! După cum se vede, evoluăm! Și evoluăm încă repede!

Dar, dacă Tasse și Sița Drăgan, morții trecuți azi sub mistrie de mâini nevolnice, nu-și mai pot apăra patrimoniul, pentru care au luptat și căruia și-au închinat toată viața și toată avuția, nu tot așa stă lucrul cu noi cei vii, cari avem și dreptul și datoria să apărăm patrimoniul sacrosanct al Bisericii și al neamului.

Pentrucă, din moment ce lucrezi într'un cadru național și ortodox, lucrezi cu acest prestigiu și nu-ți este permis să nesocotești comandamentele Bisericii și Neamului.

Dacă nu ești în stare să promovezi o cultură și o civilizație cu acest specific lucru prin care rămân popoarele în istorie, apoi, cel puțin, să fii paznicul credincios al acestor bunuri de cultură.

Prin urmare, conducătorii acestei instituții, dacă nu cunosc, înseamnă incapacitate; și, deci, nu pot avea pretențiunea de conducători.

Iar dacă au cunoscut, și totuși n'au făcut, aceasta înseamnă trădare, față de sufletul național și ortodox.

In ceia ce ne privește, știu că avem o poruncă dela Domnul:

„Dacă veți tăcea voi, pietrele vor striga"!

Pr. Lăudatu Vasilescu-Buzău

Dela Asociația făgărășenilor din București

Asociația făgărășenilor din București de sub președinția d-lui prof. NANES, a sărbătorit, printr'o masă comună la restaurantul Brătianu — din piața Brătianu — ziua Unirii Ardealului. Au participat un număr de peste 100 făgărășeni din București.

Intr'o atmosferă înălțătoare, d. profesor NANES, președintele asociației, a vorbit despre însemnătatea zilei de 1 Decembrie conchizând că ea înseamnă încoronarea cu succes a luptei de veacuri a românilor de dincolo și dincoace de Carpați pentru unirea Ardealului cu patria mumă.

După unirea politică să desăvârșim unirea sufletească pentru ca 1 Decembrie să nu însemne numai biruința vitregiei vremurilor trecute ci și ziua stăpânirii românești.

S'au cântat imnuri naționale, doine și cântece din Țara Oltului, iar hora unirii și învârtita dela Făgăraș, au îmbinat în sufletele celor prezenți sentimentele patriotice cu nostalgia locurilor natale dela Olt și Negoi.

Aspecte, Insigne, Comentarii

„Decalogul" — săptămânalul de înaltă și românească ținută intelectuală, a apărut de curând (No. 56), cu un bogat și interesant sumar.

D. EUGEN POTOROU, directorul revistei, semnează un simțit articol: „1 Decembrie".

D. EUGEN PETROVAN, directorul re-l întâlnim dela o vreme prezent aproape în toate revistele din Ardeal, expune într'un documentat foileton: „Apropierea româno-maghiară".

Mai semnează d-nii : Coriolan Ghețiu, Teodor Radu, Sabin Pop, Ion Șugaru, Florea Ostrov, etc.

„In fața destinului"

— se numește romanul d-lui D-TRU VASILIU-BEREASA, care va apare în preajma sărbătorilor Crăciunului.

D. VASILIU-BEREASA, autorul acelui volum de adânci rezonanțe lirice „Sbuciumări", care a iscat numeroase și îndreptățite discuții, este destul de bine cunoscu lumii noastre literare, așa că orice recomandare ni s'ar părea inutilă.

Ținem să subliniem că în noua sa carte, d. VASILIU aduce un material cu totul inedit, neîntâlnit la niciunul dintre romancierii noștri. Odată cu romanul „In fața destinului", d. VASILIU va apare și cu un volum de versuri, intitulat : „Neîncredere".

Doina Bucur

— a făcut să apară de curând un volum de poesii intitulat „Poeme pentru adormit durerea".

Versurile d-nei Doina Bucur sunt expresia unei alese sensibilități feminine.

P. Mohoreanu

— conducătorul gazetei „GRAIUL NOSTRU", ni se pare a fi din zi în zi mai însuflețit.

Luptând românește la confinille răsăritene ale țării, la Tighina, știe să stea departe de confortul ce care i-l putea asigura o adeziune la democrația integrală și să pună suflet în scrisul publicației sale.

Și cum „GRAIUL NOSTRU" a împlinit luna aceasta trei ani de viață, echivalenți cu trei ani de mucenicie ai directorului, urăm primului un frumos destin iar celui de-al doilea îndoită vigoare și putere de muncă.

„România Aeriană"

— *continuă să rămână în fruntea publicațiilor cari se ocupă, la noi, de problema aviației, aerochimiei și radiofoniei.*

In n-rul pe Noembrie publică: O vizită ce trebuia făcută de R. A.; Quadrimotorul de transport de ing. Al. C. Vissarion; Considerații asupra motorului Diesel de ing. G. Vasiliu-Belmont ; Considerațiuni asupra trecerilor aeriene peste oceane de locot. c-dor Gh. Iacobescu; Noutăți aerochimice de prof. V. Zaharescu ; Stadiul actual al televiziunii de ing. Tr. Zaharescu.

In afară de radio-informații și știri aviatice din străinătate o dare de seamă asupra celui de „Al 2-lea salon internațional de aeronautică dela Milano" completează sumarul.

D. Septimiu Popa

— a tipărit o frumoasă carte de amintiri : TEMNIȚELE CLUJULUI, *(din însemnările unui popă românesc).* Graiul sfătos, ardelenesc și nestricat de meșteșuguri literare, completat cu un fin spirit de observație și descriere — ne dau pagini de rare documente omenești.

Subliniem, pentru dramatismul ei și chipul în care este redată, povestirea *intitulată „Rudeniile".*

„Neamul Românesc

— *pentru popor"*, numărul din 1 Decembrie a apărut cu colaborarea d-lor: *N. Iorga, Gh. Gh. Longinescu, I. Agârbiceanu, I. C. Antonovici, A. Gh. Stino, Aldea Iosofache, I. C. Delabata, Fl. Stănescu-Ghighera, C. C. Tonegaru, Gh. Luță-Drăniceanu.*

Frumoase culegeri din popor se alătură scrisului ales al scriitorilor.

D. M. D. Stamate

— a tipărit de curând în editură proprie romanul, în două volume, „MOARTEA LOCOTENENTULUI FULGA".

Sunt redate în carte episoade emoționante din războiul cel mare și analizate cu desăvârșită acuitate personagii și fapte desprinse din marele vălmășag al vremurilor de atunci.

A apărut

— nr. 10 din revista *„Ideea liberă"*, cu următorul sumar :

Vintilă F. Pantazopol, *Infrângeri;* N. Porsenna, *Zădărnicirea culturii ;* C. Fântâneru, *Voința de renaștere morală ;* Simion Stolnicu, *Știri populare ;* Gabriel Bălănescu, *Viermii;* Paul Dragomir, *Două generații:* Zaharia G. Buruiană, *Revoltă, (poem);* N. N. Teianu, *Sclavia Albă; Democrația sau țara; Viu din Madrid: Infierări; Ce părere aveți? Desene de Nicol.*

D. ing. I. C. Florea

— *autorul cărții „Toate tainele Radiofoniei" și prim redactor al revistei „Radio-Universul" are sub tipar volumul „CALAUZA RADIOAMATORULUI", veritabil îndreptar tehnic pentru orice radiofonist.*

Cartea apare în preajma Sfintelor Sărbători.

D-na Prie

— dela Rădăuți-Sibiu, a deschis de curând, în Calea Victoriei 74, expoziția sa de covoare și țesături.

Excelează lucrul românesc.

Faceți zid în jurul Altarelor

Dați pentru slava Bisericii noastre creștine. Fără o Biserică tare ne prăbușim în dezastrul Spaniei!

Din inițiativa d-lui profesor N. Iorga, mâhnit și revoltat de jalea în care se sbate Sfânta Biserică Udrican, „Porunca Vremii" a deschis o listă de subscripție, adresată EXCLUSIV SUFLETULUI ROMANESC și CREȘTIN, spre a-și apăra sfintele Altare ale lui Hristos.

Toate sumele subscrise, se vor strânge într'un „FOND NAȚIONAL, PENTRU APARAREA BISERICII STRABUNE", la dispoziția marelui nostru Nicolae Iorga, care, împreună cu I. P. S. PATRIARH, va avea să hotărască destinația ce i se va da.

Subscripția s'a deschis pentru a se reface clădirea și pictura sfintei Biserici Udrican, asfixiată de intoleranța ghetto-ului Văcărești din Capitală. Subscripțiile, însă, în acest fond de apărare creștină, se vor permanentiza chiar după acoperirea cheltuielilor cerute de refacerea Bisericii Udricani, ele urmând să aline durerile tuturor lăcașurilor străbunei noastre credințe, mai ales a acelora cari au o însemnătate istorică și să servească la ridicarea de noui sfinte Biserici acolo unde un stat democratic și francmasonic nu se prea grăbește să intervină.

Așteptăm cu nădejde dania Țării.

*

Soldul zilei (a 74-a) precedente, Lei 295.912

Colecta elevei Vasiliu N. Adriana, cl. I-a liceală Ploești :

Adriana Nacu Vasiliu	100
Nacu Vasiliu	100
Teodor Gheorghiu	100
Ol. Foișoreanu	40
L. Negară	30
M. Lăzărescu	20
Arinache N. Vasiliu	50
Elena Nicoletti	20
Mihail Nicoletti	20
E. Pavelescu	20
Alexandrina Ionescu	20
Eugenia Jugănaru	40
Mircea Finichiu	30
Sofia Schneider	20
Radu Răducanu	20
Gheorghe Niculescu	25
Maria și Nicolae	40
Ecaterina	20
F. K. Frieda	5
N. Ștefănică	40
M. Papadopol	40
Aurel M. Alexandrescu	20
X.	20
Olga Ghilenco	40
Maria Costescu	5
Alexandru Mârzea	30
Ionescu Ion	10
Ioan Milescu	10
Gr. Crișan	10
A. Costăchescu	10
Niculescu	10
P. Morega	10
N. Dăscălescu	50
El. Dăscălescu	50
Adrian Bărbulescu	40
St. Tomescu	10
Gh. Iliescu	10
M. Simionescu	15
X.	20
E. Enăchescu	10
V. Caramalis	15
D. Rădulescu	20
Aura Irimescu	100

Total, Lei 297.187

DE LA O ZI LA ALTA

TEATRU

OPERA ROMÂNĂ: „Faust".
TEATRUL NAȚIONAL, matineu: Oameni pe un sloi de ghiață; seara: Cavalcada.
STUDIO NAȚIONAL: Comedia fericirii..
REGINA MARIA: Frații Karamazoff; Stăpâna din La Paz.
ALHAMBRA : Alhambra Palace.
COMOEDIA: Kontusovska Palace; Problemă de rezolvat.
TEATRUL VESEL, matineu: Fustele dela minister; seara: Teoria cocoșului.
TEATRUL MODERN: „Noaptea de 13...", comedie polițistă în 3 acte. matineu și seara.
VOX: Program de varietăți (Music-hall).

CINEMA

ARO: Burgtheater și completare.
CARLTON: O aventură în Spania.
SCALA: „O anumită Femee" și Jurnal.
REGAL: Femei de Noapte și Jurnal.
TRIANON: „Serenada", jurnal și completare colorată : „In țara albinelor".
CAPITOL: Prin foc și sabie, jurnal și complectare.
FEMINA: Doamna dela etajul II.

ARO Burgtheater și completare

A.R.P.A.: Primejdie de moarte, jurnal și complectare.
ROXY: Prin foc și sabie, jurnal și completare.
FORUM : Sclavele albe și Drumul spre glorie.
OMNIA: Sclavele albe și Compania Titi Mihăilescu.
DICHIU: Avangarda eroilor și Invitația la vals.
CITY: M-me Bowary și Pat și Patachon pasageri clandestini.
CINEMA ELYSEE: „Serenada", jurnal și complectare colorată „In țara albinelor".
NISSA (fost „Lido"): Bestia umană cu Sylvia Sidney și Tu ești norocul meu cu Benjamino Gigli.
MARCONI : Ingerul, jurnal, complectare și revistă.
MODEL: Ultimul Mohican și Câinii sângeroși.
COTROCENI: Subjugat de tine și Sherlock Holmes.
VOLTA-BUZEȘTI: Gentleman după miezul nopții și Legiunea neagră.
FRANKLIN: In serviciul Franței și Stan și Bran electricieni.
PACHE: Fata din Salem și Inimile noastre plâng.
DARLY: Sylvia Scarlett și In serviciul Franței.
TRIUMF: Istoria se scrie noaptea, cu Charles Boyer și Banii însângerați.
ORFEU: Evadatul din Insula diavolului și Extravagantul Mr. Deeds.
MILANO: Te'nvăț eu minte și Flacăra verde.
AIDA: Mesagiul secret și Valetul de cupă.
CENTRAL : Anul 2000, 13 ore în văzduh, și trupă de reviste.
VOLGA (Dorobanți): Romanul unui trișeur și Stan și Bran și testamentul.
ȘIC: Copii de vânzare și Dragoste în taxi.
DORI: Romeo și Julieta și Fata cu toane.
UNIC: Drumul spre glorie, Mister Flow și jurnal.
DIANA: Misterele cartierului chinezesc cu câinele Tarzan și Cavalerul dreptății cu Ken Maynard.
LILLY: Teroarea deșertului și Ultimul mohican.
FLORIDA: M-me Buterfly și Patrula de noapte cu Rin-Tin-Tin.
LIA: Curierul din Londra, Copiii căpitanului Grant și jurnal.

RADIO

Luni 6 Decembrie 1937

14.10. Ora. Mersul vremii. Radiojurnal.
14.25. Continuarea concertului.
15.00. Actualități străine: Radiofonice.
18.00. Ora. Mersul vremii.
18.02. Concertul orchestrei de salon Radio, dirij. de Const. Bobescu
19.00. Actualități românești: Limba. Cărți și reviste.
19.15. Continuarea concertului.
19.45. Romanul depășirii, de Radu Patrulius.
20.00. Dansuri simfonice (discuri).
21.00. Ora veselă: Stroe și Vasilache.
21.15. Concert de seară: Muzică de operetă: D-na Aca de Barbu (canto) și orchestra Radio.
22.30. Radio jurnal. Sport.
22.45. Concert de noapte al orchestrei Petrică Moțoi, transmis de la restaurantul „Mircea".
23.45. Jurnal pentru străinătate în limba franceză și germană.

MARȚI, 7 DECEMBRE 1937

6.30. Deschiderea emisiunii. Gimnastică ritmică. Radio jurnal. Concert de dimineață (discuri). Sfaturi gospodărești și medicale.
7.30. Inchiderea emisiunii.
13.00. Ora. Culturale. Sport. Cota Dunării.
13.10. Concert de prânz (discuri).
14.10. Ora. Mersul vremii. Bursa. Radio jurnal.
14.30. Muzică românească (disc).
15.00. Actualități străine. Radiofonice.
18.00. Ora. Mersul vremii. Poșta tehnică.

RADIO ROMANIA

18.15-19.00. Concert de după amiază (discuri).

RADIO BUCUREȘTI

18.15. Muzică de cameră. Ciclul Beethoven: Quartetul Theodorescu (Al. Theodorescu, vioara I; I. Jelescu, vioară II; Al. Rădulescu, violă și I. Fotino, violoncel).

RADIO ROMANIA ȘI RADIO BUCUREȘTI

19.00. Actualități culturale și științifice.
19.10. Jean Bard.
19.25. D-ra Coralia Tomescu (canto).
19.45. Compoziții puțin cunoscute, de compozitori mari (discuri).
20.15. Tablouri din Orient. Orchestra Radio, dirij. de Const. Nottara.

UNIVERSITATEA RADIO

21.20. „Alegeri" în antichitate, de prof. N. I. Herescu.
21.35. Concert de muzică franceză modernă.
22.30. Radio jurnal. Sport.
22.45. Concert de noapte al Orchestrei Sandu Marcu, transmis de la restaurantul „Cina".
23.45. Jurnal pentru străinătate în limba franceză și germană.

Azi la SCALA
BETTE DAVIS

„O ANUMITA FEMEE"
cu HENRY FONDA
AZI LA REGAL „FEMEI DE NOAPTE"
cu BETTE DAVIS
AZI MATINEU LA ORA 9

CAPITOL ȘI ROXY
Prin foc și sabie
jurnal și complectare

FORUM Sclavele albe și Drumul spre glorie
Omnia Sclavele albe și comp. de reviste

VIAȚA POLITICĂ

Pe marginea manifestului averescan

Partidul poporului nu fățădueşte şi nu calomniază
O splendidă lecție a eroului dela Mărăşti

Partidul poporului, prezent la toate manifestațiile politice, în ciuda celor cari anunță că d. mareşal Alexandru Averescu se retrage din viața publică, a lansat manifestul către țară în vederea alegerilor generale parlamentare.

Subliniem cu nemăsurată bucurie că ostaşul biruinței istorice dela Mărăşti, consecvent atitudinei şi principiilor de cari s'a călăuzit totdeauna în arena luptelor electorale , nu insultă, nu calomniază, cum fac milițienii internațional-țărănismului, când împrejurările cer să stea de vorbă cu națiunea şi să-i solicite adesiunile.

Proza guvernamentală, manistă, georgistă, gâlgâie de invective la adresa celor din alte partide. Cuvintele cad grele, ca o rostogolire de stâncă. Patima țâşneşte la fiecare rând. In învălmăşeală, în mijlocul urii, nu-i cruțată nici familia adversarului.

E o întrecere, par'că, între demagogii cluburilor, pentru a se vedea cine reuşeşte să ia cu brio examenul electoral, care în realitate e strivirea prin calomnie trivială a celui deprins să câştige bătălia cu mijloace civilizate.

Avem pe masă un manifest național-țărănesc din Ardeal, în care, aşa cum reliefăm noi mai sus, plugarii sunt sfătuiți să nu-l voteze pe d. X, candidat liberal, pentrucă pe când era tânăr a trăit în concubinaj cu o unguroaică, dansatoare într'un local de noapte.

Câtă decădere morală !

Deaceea am fost plăcut impresionați făcând lectura rândurilor adresate de d. mareşal Averescu alegătorilor.

Fără să arunce cu noroiu, fără să deschidă robinetul injuriilor, şeful partidului poporului uzează metoda elegantă a propagandei şi se fereşte să facă promisiuni, pentrucă „realizările depind, în foarte mare parte, de împrejurările momentului, cari împrejurări variază dela zi la zi"

Cum vrea, în cazul acesta, d. mareşal Al. Averescu, să recolteze voturile cetățenilor ?

Cum îşi va asigura reuşita dacă nu supraliciteză ?

Foarte simplu !

Şi cât se poate de cuminte !

Prin fapte, pentrucă partidul poporului găseşte că e bine ca *„fapta să depăşească vorba"*.

Următor acestui principiu, d. mareşal Al. Averescu reaminteşte că aproape de sfârşitul ostilităților din războiul pentru întregirea neamului a pus primele temelii ale păcii, a restabilit ordinea, potolind grevele şi risipind bandele revoluționare comuniste, cari începuseră a se mişca, la 1920 — 1921, pe străzile Capitalei.

Dar ceeace constituie o mândrie pentru partidul averescan, e împroprietărirea individuală a

D. mareşal AVERESCU

țăranilor, prin legea agrară dela 1921.

Aici, fie-ne permis să facem câteva sublinieri.

In adevăr, împroprietărirea individuală e un act de mare valoare istorică. Dar această împroprietărire s'a făcut anapoda, din care cauză țăranii sunt înglodați azi în datorii pe la bănci, ba unii din ei şi-au pierdut şi pământul.

Greşeala împroprietăririi constă în aceea că s'a atribuit fiecărui locuitor o porțiune de loc arabil, fără să i se pună la îndemână — prin Camerele de agricultură ori altfel — uneltele necesare. Noul proprietar a fost nevoit, aşa dar, să se împrumute dela cămătari şi să-şi procure plug, grapă, sapă. Imprumutul l-a garantat cu pământul. Recolta realizată ulterior nu i-a dat posibilitatea să achite datoria şi la un moment dat s'a pomenit că procentele au întrecut capitalul şi că pământul trebuie să i se scoată în vânzare.

Nu putem încheia acest reportagiu fără a nu ne exprima, din nou, mulțumirea că manifestul partidului poporului e singurul care nu atâtă mulțimea.

E singurul care ne arată că mareşalul Al. Averescu de acolo, dispreț la măscăricii politici în de sus, de pe culme, priveşte cu goană după mandate de parlamentari, cu ajutorul cărora să înşele țara şi să trafiche ze.

Dar cine pricepe lecția mareşalului ?

Victor Mocanu

Politica la Focşani

Liberalii fărâmițați, Țărăniştii inexistenți, Georgiştii stăpâni pe situație, Totul pentru țară şi Naționali Creştinii au şanse aproape egale pentru un mandat

FOCŞANI, 5.— Alegerile se apropie.

Şi acum să vedem starea de spirit ce domneşte în sânul fiecărei organizații.

Național-țărăniştii au şi început să nesocotească pactul de neagresiune rupând manifestele electorale ale legionarilor.

O situație tragicomică domneşte în organizația liberală, situație ce desvăluie neînțelegerile dintre d-nii C. Brătianu iş Gh. Tătărăscu.

Avem, propriu zis, două organizații liberale: una oficială recunoscută de şeful partidului liberal, ai cărei membri au fost omişi depe listele noilor demnități şi cealaltă recunoscută... neoficial de d. Tătărăscu, sub conducerea d-lui R. Săvianu şi care, poate pentru faptul că e la... putere, are destule simpatii pentru a lua 3 mandate şi a asigura astfel alegerea d-lui R. Săvianu care este al 3-lea pe listă, primul fiind d. N. Săvianu şi al doilea d. I. P. Ioan, şeful vaidiştilor.

Totuşi, acțiunea grupării oficiale poate câştiga aderenți punând astfel în pericol reuşita listei neoficialilor.

NAȚIONAL-ȚARANIŞTII DEZORIENTAȚI ŞI NESIMPATIZAȚI DE MASSE NU AU DELOC ŞANSE DE REUŞITA

Cu toate că pactul de neagresiune a dat puțin curaj țărăniştilor, totuşi fiindcă lumea e convinsă de periculoasele principii cu caracter internaționalist al acestui partid, nu prea întrezărim şanse de reuşită pentru ca d. N. Graur, şeful țărăniştilor, să ne reprezinte judetul în Parlament.

Cu atât mai mult cu cât național-creştinii, conform consemnului dat, vor căuta în limita tuturor posibilităților, cu toată opunerea ce vor avea din partea semnatarilor pactului de neagresiune, să oprească pe jidani să voteze fiindcă vrem să cunoaştem votul alegătorului român, nu al alegătorului jidan.

GEORGIŞTII VOR AVEA NOROC

Georgiştii au avut norocul să aibă cadre cari au rămas credincioase şefului lor. E şi natural când acest şef e profesorul universitar Giurăscu, a cărui atitudine românească şi curățenie morală sunt cunoscute şi de duşmani care ne având cu ce să-l atace personal se mulțumesc cu atacuri la adresa partidului. Secondat de d. av. Băeşu, av. Neguț, luptători pentru o idee şi pentru un om, nu pentru ciolan, şansele partidului georgist de a trimite pentru a 3-a oară reprezentant în Parlament, sunt mari.

NAȚIONAL-CREŞTINII GRAȚIE CONSECVENȚEI ARATATA IN LUPTA NAȚIONALISTA AU POSIBILITAȚI DE REUŞITA.

Național-creştinii sunt aproape stăpâni pe situație. D. N. Negri, nepot al lui Costachi Negri, o personalitate respectată şi iubită, uşurează sarcina propagandiştilor şi face pe oricine îl cunoaşte să-i dea cu încredere votul, fiind siguri că va reprezenta strălucit județul în Parlament.

Un comunicat al Frontului Românesc

Conducerea Frontului Românesc din Ardeal a dat următorul comunicat :

„Se face cunoscut tuturor organizaților județene ale Frontului Românesc :

1. „Cartelul electoral cu partidul liberal şi cu d. Nicolae Iorga ne obligă numai la o intensivă şi frățească colaborare în vederea biruinței comune în alegeri, atât pentru Cameră cât şi pentru Senat.

„In ce priveşte metodele, programul şi scopurile urmărite fiecare partid cartelat îşi păstrează desăvârşita independență, militând fiecare pentru principiile sale şi având libertate de acțiune atât în timpul alegerilor cât şi în viitor. Aceste condiții ale cartelului au fost stabilite cu toată lealitatea între mine şi Președinții celorlalte grupări.

2. „Felul de a face propagandă, în alegeri pentru listele comune, se va stabili în deplin acord numai de către președinții organizațiilor județene, fără amestecul comitetelor.

3. „La Cluj conducerea organizației județene şi orăşeneşti, a Frontului Românesc, am preluat-o eu. *Toate instrucțiile referitoare la organizarea județului şi municipiului, deasemenea cele referitoare la acțiunea comună cu partidele cartelate le voiu da singur eu, prin persoanele ce le voiu desemna din caz în caz. Dispozițiile de organizare definitivă le voiu lua la timpul său".*

(ss) ALEX. VAIDA VOEVOD

Germania va construi
o puternică flotă de zeppeline

BERLIN, 6 (Rador). — Germania îşi va construi în curând o puternică flotă de Zeppeline.

Acest fapt a fost anunțat de căpitanul von Schiller ,comandantul dirijabilului „Graf Zeppelin", cu prilejul unei conferințe ținute la Hamburg.

Căpitanul von Schiller a arătat că noul dirijabil „130", umplut cu helium, va fi în curând gata. O altă acronavă, de tipul „L. Z. 131", a şi fost pusă în şantier.

Celelalte aeronave vor fi construite în termenul cel mai scurt cu putință.

Se vor face alegeri eparhiale

Intr'adevăr, anul acesta, vor avea loc, noui alegeri eparhiale. Alegeri pentru membrii laici ai adunărilor eparhiale, nu s'au mai făcut din 1932.

Se ştie de către toți, că „alegerile" din 1932, au constituit cel mai degradant spectacol pe care fii bisericii ortodoxe, au înțeles a-l da în fata celorlalte confesiuni.

1932 a însemnat pentru Biserică, o pierdere ireparabilă a prestigiului.

Metodele condamnabile şi deloc ortodoxe, la care s'au dedat toate partidele, pentru a putea dicta în adunările eparhiale, au avut o rezonanță detestabilă, până la tribuna parlamentară, de unde au fost aspru criticate de unii adversari neputincioşi.

Astăzi, situația s'ar prezenta la fel, dacă n'am fi subt imperiul unui nou „Regulament pentru alegerea şi constituirea organelor reprezentative şi executive în parohiile, protopopiatele şi eparhiile din Patriarhia Română".

Fiindcă „Regulamentul" din 1931, atât era de bine „întocmit", încât în 1932 a dat rezultatele pe care nimenea, dar absolut nimenea, din cei cu dragoste de Biserică, nu le mai doresc.

Marea lacună a „Regulamentului" din 1931, pe care cel din 1397 în chip fericit o înlătură, e cu privire la POSIBILITATEA CANDIDARII MIRENILOR PENTRU ADUNARILE EPARHIALE. O cercetare succintă a ambelor regulamente cu privire la această chestiune, va justifica spusele noastre

Iată ce menționează vechiul „Regulament" prin art. 155:

„Persoanele alese, (adică orice creştin ortodox, înscris în lista electorală a vreunei parohii, din Patriarhia Română), vor trebui să fie dintre acelea cu nume bun şi zel vădit pentru interesele bisericii, nepătate şi DE PREFERINȚA dintre acei cari au dat concursul lor moral şi material, Bisericii".

Va să zică condițiunile acestea nu erau deloc criterii, ci numai ceva nedeterminat, ceva... „de preferință".

Noul „Regulament" (publicat în „Monitorul Oficial" nr. 213 din 15 Sept. cor.) e însă de o preciziune categorică, ce nu permite nicio întortochere.

Art. 35, spune: „Orice creştin ortodox, înscris în una din listele membrilor Adunării parohiale DE PE TERITORIUL EPARHIEI RESPECTIVE, poate candida la alegerile pentru Adunarea eparhială, dacă are vârsta de cel puțin 30 de ani".

Iar mai departe:

„Candidaturile vor fi anunțate prin petiție scrisă şi adresată „biroului electoral eparhial".

(Va să zică nu parohiilor, cum se obişnuia).

„Ea va fi timbrată în regulă şi însoțită de o taxă de 500 lei".

Meritul „Regulamentului" în această privință se constată în chip neîndoios din art. 56, prin care candidatul este obligat să prezinte: „un certificat de bună reputație şi de practicarea vieții bisericeşti, eliberat de oficiul parohial şi un memoriu prin care să arate activitatea sa samariteană în cadrul poruncilor Bisericii". Altfel cererile vor fi lovite de nulitate.

Ce se impune deci, pentru însăşi prestigiul Bisericii, ca alegerile eparhiale să fie făcute după lege?

Preoții cărora li se cer de către candidați „certificate" să le întocmească cu toată conştiinciozitatea şi să nu acorde „bună reputație" din cauza presiunilor sau să dea calificative de „bun creştin" trepăduşilor electorali sau francmasonilor.

„Biroul electoral eparhial" să accepte cererile după o minuțioasă verificare şi să reziste oricăror presiuni. Fiindcă pretendenții vor utiliza aceeaşi demagogie deşănțată.

Stă deci în puterea Bisericii de a nu reedita un alt 1932. Şi nici nu ne îndoim că înaintea noastră P. C. Preoți au înțeles ce au de făcut.

Gh. Ciocan

POLITICE

Candidații național-creştini la Bacău

LA BACAU pe lista național-creştină, la alegerile generale, candidează : avocat Gh. Urziceanu, fost deputat, M. Arion, cavaler al ordinului M. Viteazu, prect V. Tudorache-Oituz, Rene Dumitrescu-Solonț, Gh. Nicolau, institutor.

La Senat: Gh. Apostol, avocat, Şt. Lunescu, avocat.

D. Dinu Cesianu în București

IERI DIMINEAȚA a sosit în Capitală, d. Dinu Cesianu, ministrul României la Paris.

D-sa va participa la primirea d-lui Yvon Delbos, ministrul afacerilor străine al Franței.

Să se facă dreptate studenților

CONFRATELE „Universul", în numărul de ieri, protestează că studenții stau în frig şi casa lor e încuiată şi cere să se ia măsuri imediate pentruca tineretul universitar să nu se mai chinue.

Avem certitudinea că factorii cu răspundere vor înțelege ce au de făcut.

Şeful tineretului german în România

IN CURAND va vizita România d. Baldur von Schirach, şeful tineretului german.

Actualmente, d. Baldur von Schirach se află la Teheran.

Funcționarii n'au drept să facă politică

ZILELE acestea guvernul va interzice funcționarilor publici să facă politică.

In acest scop fiecare slujbaş va fi obligat să semneze o declarație prin care se obligă să nu activeze în nici un organism politic.

Intrunirea național-țărănistă dela Braşov

D. IULIU MANIU a participat ieri la întrunirea național-țărănistă dela Braşov şi a făcut declarații cu privire la situația politică.

La întrunire au luat parte vre-o 300 de inşi.

Termenul de completare a candidaturilor

PANA Joi, 9 Decembrie, listele de candidaturi pentru Cameră trebuiesc complectate ; iar până Sâmbătă, 11 Decembrie, trebuiesc completate listele de candidaturi pentru Senat, colegiul universal şi restrâns.

D. Dinu Brătianu se opune

ŞEFUL partidului liberal, cu toate stăruințele depuse, se opune ca d-nii Mircea Frigator şi N. Tănăsescu, membri ai grupului H. să candideze pe lista Capitalei, la Camera.

Cu infinite eforturi d. Dinu Brătianu a fost convins să candideze la București d. Petre Ghiață.

Un comunicat al comisiei electorale

COMISIA electorală centrală comunică următoarele:

„La comisiunea centrală electorală s'au prezentat în ultimile zile numeroase cereri pentru atribuire de semne electorale.

Având în vedere numărul mare al partidelor politice precum şi al dezidenților, lista semnelor electorale care cuprinde un număr de 75 de semne a fost epuizată ; astfel că acestor partide după toate probabilitățile li se va da dreptul să candideze fără semn electoral".

S'a operat în listele electorale

La Negru jidanii botezați şi nebotezați şi-au făcut de cap, dîndu-li-se pe mână verificarea listelor

Circumscripția 11 a partidului național-liberal, din culoarea de Negru, e condusă de NICULAE ANGHEL, jidan botezat, devenit astfel din ŞMIL EIGHELES cum îl chema de-acasă.

Şmil Eigheles-Anghel a fost trimes de conducerea organizației național-liberale din sector să verifice listele electorale împreună cu alți jidani !

In Aprilie listele aveau 2100 alegători şi rezultatele n'au prea fost faimoase pentru organizație. EIGHELES-ANGHEL, deci, a verificat şi a sters vreo mie de alegători după a lui destoinicie. Cum era firesc, pentru că Anghel rămăsese la suflet tot Eigheles, ştersăturile au fost făcute cu deosebire pentru alegătorii socotiți ca vaidişti, național-creştini etc!

Operația s'a făcut, bineînțeles, înainte de încheerea acordului cu vaidiştii şi când aceştia după acord, au voit să se reînscrie, pe seară, au constatat că listele erau încheiate prin... apariția decretului pentru convocarea corpului electoral !

Trucuri jidoveşti

Ştergeri s'au mai operat — acestea nu de către jidani — în listele circ. 12.

Au fost răşluiți, între alții şi câțiva jidani — nu pentrucă aşa trebuia din punct de vedere românesc, dar pentrucă erau socotiți, întrucât nu erau liberali, ca aparținând internațional-țăraniştilor.

Jidanii au recurs la un truc care arată cât preț pun pe posibilitatea de a vota.

Cum au ştiut că au fost şterşi din liste, s'au înscris în partidul național-liberal.

Au fost reînscrişi cu mare grabă.

Nu mai că, după reînscriere, cu talmudică răzbunare, în loc de mulțumire, jidanii nu s'au sfiit să anunțe că vor vota însă nu cu... d. Vaida.

HALAL VERIFICARE

Şi fiindcă veni vorba de ştergeri şi reînscrieri, iar d. Niță Anastasiu, rotofeiul primar de la Negru, afirmă că „operația" a fost făcută cum scrie la carte, — am fi şi mai curioşi să ştim dacă, în adevăr, d. Ion Buzan, înscris în listele electorale ale circ. 17-a, sectorul de Negru, cu domiciliul în strada Avram Iancu nr. 32 — este sau nu aceiaşi persoană cu Ion Buzan, funcționar la biroul „Apărării Pasive", domiciliat şi... în sectorul I (Galben), deasemeni înscris şi în listele electorale din acest sector ?

Asta, aşa, ca să fim, oarecum, lămuriți.

Manevre sovietice în Elveția

Partidul comunist elvețian recrută „revoluționari" pentru Spania

Presa elvețiană povesteşte în amănunt cercetările judiciare făcute în această țară şi cari arată responsabilitatea directă a partidului şi a politicianilor comuniştii elvețieni în organizarea şi recrutarea „voluntarilor" şi ajutorului pentru Spania roşie. Presa cere ca toate camerele federale elvețiene să transforme în lege generală legea prin care este desființat partidul comunist, şi care a fost votată de diferite cantoane.

In legătură cu acest subiect *Gazette de Lausane* scrie următoarele:

„Această organizație funcționează sub direcțiunea celor doi agenți ai Komintern-ului din Elveția: Edgar Wood, alias Stirner şi Karl Hofmaer, secretarul partidului comunist elvețian. Aceste personagii, fiind identificate, au fost înlocuite printr'un deputat comunist din marele consiliu, Otto Bruner. La Locle, un oarecare Charles Frutiyer, membru în comitetul central al partidului comunist, a fost însărcinat să îndeplinească formalitățile de trecere a frontierei de către „voluntarii" destinați Spaniei. La Geneva, Henri Trub, comisar comunist, era însărcinat pentru a îndeplini acelaş oficiu. La Bâle, angajările erau făcute de un deputat comunist în marele consiliu, Robert Kreles.

Din toamna aceasta, acțiunea era dirijată de un membru al comitetului central comunist, Anderfuhren. El a mijlocit trecerea a 30 de soldați elvețieni, în Spania, în timp de 3 săptămâni. In ziarul comunist, „Freiheit", se putea citi, la 10 Septembrie, că 600 de elvețieni luptă cu „Frente popular".

Justiția elvețiană a dus o acțiune energică împotriva partidului comunist. Unii conducători au putut fugi. Alții au fost arestați.

D. profesor N. Iorga a făcut eri
un aspru rechizitoriu la adresa d-lui Iuliu Maniu

Intrunirea partidului național-democrat în sala Eforia

Ieri la ora 11 dim. a avut loc în sala Eforia din Capitală o mare întrunire a partidului național-democrat de sub președinția d-lui prof. N. Iorga.

Au luat parte numeroşi fruntaşi ai partidului.

D. N. Iorga a făcut cu această ocazie un examen al întregei situații politice şi, în cadrul acesta, a atins şi problema libertăților constituționale aşa cum apare ea prin raporturile ce trebue să existe între națiune şi Suveran precum şi prin atribuțiunile ce acești doi factori le au. Acest examen a însemnat, pentru d. prof. N. Iorga prilejul să atace foarte violent pe d. Iuliu Maniu, despre care a spus că este scrobit față de toate chestiunile şi în toate împrejurările.

D. PROF. N. IORGA

„Din când în când — a accentuat d. N. Iorga — toată scrobeala sa se cutremură şi dă năvală la Vodă, atunci când îşi închipue că i s'a făcut o mare nedreptate, că n'a fost acolo unde are dreptul să stea unul singur, cu calitățile sale, şi eventualele greşeli, cu situația sa, cu tradiția sa, cu binecuvântarea lui Dumnezeu şi Voința Națională, Regele Carol II, un Suveran destul de puternic prin moştenirea şi înțelepciunea sa, ca să facă scrob din toți scrobiții acestei țări".

După această şarje reprezentând o acuzație, d. prof. N. Iorga a continuat precizându-şi gândul şi afirmând că „steagul României are dreptul unul singur să-l poarte, omul pe care trebue să ne jertfim". „Câtă vreme — *a insistat d. prof. N. Iorga* — Regele este acolo unde veghiază la interesele României, atâta vreme nu avem nevoe, nici de democrație, care fărâmițează autoritatea, — nici de dictatură, nici de dictatorul, care vine fățiş şi vrea să se impună, nici de vicleanul dictator, care se ascunde în toate baltele democrației, pentru ca la momentul aşteptat să se întroneze cinic.

Cu aceste precizări privind momentul politic, d. prof. N. Iorga a trecut la examinarea raporturilor ce există între factorii constituționali, atunci când se manifestă aceştia în luarea unei măsuri.

„Regele Carol este fiul tradiției monarhice românești, care tradiție nu înseamnă Regele care scălăeşte pentrucă şeful de bandă cel mai îndrăsneț a ajuns la putere, ci Domnul care cu ajutorul puterilor naționale, ieşite din adâncul națiunii, guvernează".

De altfel mai tot discursul d-lui prof. N. Iorga este adresat ca un răspuns d-lui Iuliu Maniu, fiindcă după cum am amintit, baza declarațiilor şefului partidului național-țărănesc este constituția cu dispozițiile ei.

„Cunoaştem — a întrebat d. prof. N. Iorga — *în Constituție, un singur text care să împiedice pe Rege de a guverna ? Si urmaşul lui Ştefan cel Mare şi Mihai Viteazul îl putem transforma într'o păpuşe constituțională, care să se închine înaintea unui Maniu oarecare şi să-şi pună iscălitura pe lucruri ce sunt contra conştiinței sale şi contra intereselor țării?"*

Discursul d-lui prof. N. Iorga a făcut o deosebită impresie în toate cercurile politice.

Biserica hispano americană
către Biserica spaniolă

La 18 Octombrie, arhiepiscopul din Asuncion şi preoții din Villarica, Conception şi Chaco, cari compun Episcopatul din Paraguay, au adresat un mesagiu de adeziune cardinalului Goma, primatul Spaniei:

Prelații hispano-americani spun, între altele, următoarele :

„Dela începutul revoluției care se abătu asupra nației spaniole, noi am urmărit cu interesul pe care-l poartă fiii pentru soarta părintelui lor, faptele dureroase cari s'au desfăşurat pe acest pământ care a produs atâția sfinți şi care are glorie indiscutabilă de a fi dat lumii o lume nouă.

„Noi admirăm curajul acestui popor ai cărui fii duc lupte memorabile, pentru a păstra drepturile bine definite ale Bisericii catolice şi liberul exercițiu al cultului religios".

Ei evocă ororile îndurate de către catolicismul spaniol şi spun : „comunismul a comis într'o țară catolică prin tradiție şi prin convingere acte incalificabile, necunoscute chiar în istoria Romei păgâne".

Mesagiul se termină prin adeziunea prelaților din Paraguay şi a primului congres euharistic din această țară care exprimă dorința „de a vedea sfârşit cât mai curând posibil toate aceste orori prin trimful credinței creştine".

ROMANI ŞI ROMANCE !

Pentru România de mâine a Românilor : nici un ac dela jidani !

Pentru menținerea ordinei în alegeri

D. general Gabriel Marinescu, subsecretar de stat la ministerul de interne, a trimis prefecților şi chestorilor din țară următorul ordin :

„Cu ocazia alegerilor generale, forța executivă, jandarmii şi poliția, nu se vor amesteca în propaganda electorală, rolul lor fiind : să vegheze la respectarea legilor şi a dispozițiunilor ce s'au dat, pentru ca ordinea publică să fie asigurată.

Ea rămâne neutră până în momentul când activitatea de propagandă electorală, prin călcarea flagrantă a legilor şi dispozițiunilor ce s'au dat, primejduieşte ordinea publică, călcând dispozițiunile autorității şi se califică astfel în mod voit infractori. Din acest moment, nu interesează nici gruparea politică, nici persoanele, ci misiunea de a pune ordine şi a chema la răspundere pe turburători.

Ca urmare deci: forța executivă va interveni automat, hotărît şi fără posibilități de controversă pentru reîntronarea ordinei, pentru intrarea în legalitate cu respectul legilor, încheind acte de trimitere în judecată sau arestând, după gravitatea cazurilor, pe infractori.

Reuşita acțiunei de reîntronare a ordinei turburate, sau menținerea ei acolo unde ea este amenințată, se va face prin hotărîrea, energia şi priceperea organelor de conducere, combinate cu dozarea şi întrebuințarea rațională a mijloacelor ce au la dispoziție. Organele de conducere trebuie să se facă înțelese cu un moment mai de vreme, că nu vor face nici o toleranță la abaterile de respectare a legilor ; căci sistemul terorizării întrebuințat adesea prin amenințări a trecut, şi acolo unde se va încerca turburarea ordinei publice prin forță şi agresiuni se va reacționa brusc şi forte, procedându-se la arestarea capilor ce vor fi identificați anticipat.

In cazuri de atacuri care ar primejdui viața celor ce sunt în executarea misiunei de întronare a ordinei, se vor întrebuința instrucțiunile mele secrete relative la asasinat".

ECONOMIE-ŞI-MUNCĂ NAŢIONALĂ

Români şi Romînce! Sprijiniţi industria şi comerţul românesc

De robia economică în care ne-au încătuşat jidanii nu scăpăm decât boicotând magazinele jidoveşti.

Români şi Romînce, nu lăsaţi sub nici o formă banul vostru în prăvăliile jidoveşti!

Urmăriţi în fiecare zi lista magazinelor pe cari vi le indicăm, pe branşe şi nu cumpăraţi decât dela Români şi creştini.

In Capitală cumpăraţi dela magazinele următoare:

Lista cu magazinele româneşti

COLONIALE:

ŞTELIAN PETRESCU	Carol 23
D. IONESCU	Colţei, 22
N. N. OPRESCU	Călăraşi, 220
D. BIZANTE	Apolodor, 46
GH. PETRESCU	Sf. Apostoli, 29

RESTAURANTE:

D. FLORESCU	Rahovei, 19
M. TUNSOIU	Rahovei, 5
C. EFTIMIU	Călăraşi, 126
POTCOAVA	Carol, colţ Rahovei
ŞTELIAN PETRESCU	Carol

CEASORNICARII:

CONSTANTINESCU	Dorobanţi, 2
TOMA DUMITRESCU	B-dul Elisabeta, 34
ST. RADULESCU	str. Apolodor, 2
N. STOICESCU	str. Bălcescu, 9
D. IONESCU	B-dul Elisabeta 6

CROITORII:

LAMBRU DINESCU	B-dul Elisabeta, 54
N. şi GH. IONESCU	Mihai Vodă, 2
PARASCHIV CULEA	Lipscani, 6
CRISTIAN	Episcopiei, 6
I. OLTEANU	Mihai Vodă, 7
M. BUDURESCU	Franklin, 16

ELECTRICE şi RADIO:

A. MIHAILESCU	Buzeşti, 27
GH. POPESCU	Moşilor, 218
MIHAILESCU	Domniţa Anastasia, 25
M. NICOLAU	Romană, 95
PRIMAXIM	Smârdan, 41

INTREPRINDERI, ARTA DECORATIVA (Zugravi).

CONST. P. VLAD	Maior A. Vârtejeanu,
GH. IONESCU	Gogu Rusescu, 44
STANCU MARIN	Elena Doamna, 54

S'a stins un demn slujitor al Altarului...

Sâmbătă 20 Noembrie crt., a fost dus la locul de veci, în Jariştea Putnei, un vrednic slujitor al Altarului: preotul IOAN NEDELCU.

S'a stins un demn apostol al Bisericii strămoşeşti care a dăruit lumină din sufletul său, poporenilor din mai multe sate putnene, păstorindu-i mai bine de jumătate de veac.

Inzestrat cu un idealism sănătos şi o conştiinciozitate exemplară, era tot timpul în mijlocul enoriaşilor săi, sfătuindu-i şi îndrumându-i în cele duhovniceşti.

La săvârşirea serviciilor cerute de tradiţia ortodoxiei, depunea, pe lângă cunoştinţe şi talent, tot entuziasmul sufletului său,

Făcând parte din generaţia de oţel, anterioară războiului întregirii, a fost membru conducător al băncilor şi cooperativelor din comunele în care a propovăduit.

A colaborat şi a păstrat o strânsă armonie cu cellalt factor sătesc, şcoala, ţinând relaţii colegiale şi de sinceră prietenie cu învăţătorii şcoalelor, a căror activitate a preţuit-o şi a anexat-o idealului comun.

Meritul preotului Nedelcu, mai stă şi în faptul că a stârpit nucleele sectariste ale adventiştilor ce începuseră să se cuibărească prin sate.

In timpul războiului pentru întregirea neamului, a fost lăsat de forurile bisericeşti, sub ocupaţia duşmană, în care timp a avut o atitudine demnă, punând la dispoziţia enoriaşilor blândeţea şi tactul său, cu care lucra faţă de inamic, pentru apărarea acestei necăjite populaţii.

Intreaga viaţă a preotului Nedelcu a fost o lecţie educativă pentru poporenii săi, iar pentru apostolii Altarelor de azi, un exemplu de misionarism.

Situaţia semănăturilor

Ministerul agriculturii şi domeniilor anunţă că starea semănăturilor este bună.

In ce priveşte semănăturile timpurii, ele se prezintă şi mai bine, datorită timpului prielnic.

Dacă timpul se va menţine, semănăturile târzii vor recâştiga şi ele din ceiace au pierdut.

Preferând

BENZINA ALBASTRĂ ETHYL UNIREA

cumpăraţi un

COMBUSTIBIL

mai economic

Benzina Albastră Ethyl Unirea, dă un kilometraj mai mare pentru un litru consumat şi deci acoperă diferenţa de preţ, realizând chiar economii.

Avantajiile Benzinei Albastre Ethyl Unirea:

1. Mai multă uşurinţă la urcarea pantelor.
2. Viteză mai mare
3. Pornire imediată.
4. Prin arderea controlată şi potrivită, se realizează o uzură mai mică a motorului.

Benzina Albastră Ethyl Unirea, constitue unul din punctele de atracţie a pompelor „Unirea". Deasemenea un serviciu politicos şi prompt, apă pentru motor şi pompa de aer automată pentru cauciucuri, stau în mod gratuit la dispoziţia automobiliştilor cari vizitează aceste staţiuni.

BENZINA ALBASTRA ETHYL UNIREA

la pompele **UNIREA**

Toţi panamaua cu echivalările diplomelor de medici

— L. Manevici se recomanda „doctor în drept dela Odesa" şi primea „clienţii" într'un luxos apartament din strada Italiană. Toţi complicii excrocului trebuiesc imediat arestaţi! —

Eroul nouei panamale, descoperită numai la câteva luni după aceia a permiselor false de şedere în ţară a supuşilor străini, face parte din categoria jidanilor galiţieni şi ruşi refugiaţi în ultima vreme la noi, cari au adus odată cu murdăria ghetourilor respective şi cele mai reprobabile moravuri ale rasei iudaice.

Leonte Manevici este tipul ovreiului rus, pervers, lacom după arginţi, dar şi fricos.

Venit la noi — se pare cu paşaport Nansen — şi-a bătut joc de ospitalitatea noastră, minând sănătatea publică prin fabrica de diplome de echivalare care a funcţionat timp de aproape 10 ani.

BIROUL DIN STR. ITALIANĂ, 5

Leonte Manevici, dându-şi seama că planul său pentru a reuşi trebuia bine pus la punct, îşi asigurase complicităţi „binevoitoare" pe lângă toate autorităţile, şcolare şi sanitare, cari călcau, de multe ori, peste practica administrativă şi regulamente numai pentru a satisface pe excroc.

Aceiaşi bunăvoinţă suspectă întâlnea Manevici la anumite servicii ale ministerului sănătăţii, la facultatea de medicină şi la colegiul medical.

Manevici era „omul zilei".

Nimic nu se putea face fără dânsul. Totul era posibil cu el, susţineau unii informatori „binevoitori".

Aceşti informatori „binevoitori" erau oamenii lui Manevici cari, îndată ce simţeau că sosea din străinătate vre-un medic sau farmacist, intrau în contact cu el şi-l convingeau că vor obţine echivalarea şi libera practică cu cea mai mare uşurinţă dacă va apela la Manevici.

Pentrucă lucrările luaseră un avânt neaşteptat, îndrăzneţul excroc şi-a închiriat un luxos apartament în str. Intrarea Italiană no. 5.

Aci, Manevici îşi primea clienţii şi trata onorariile. Deobicei, onorariile sale variau între 50.000-100.000 lei de fiecare „lucrare".

Tinerii jidani cu diplome din străinătate se împăcau până la urmă cu pretenţiunile cam pipărate ale coreligionarului lor, cu speranţa, — bine justificată de altfel — că banii daţi lui Manevici îi vor scoate numai în câteva luni de pe spinarea bietului român.

„DOCTOR IN DREPT"

Pentru a se bucura de un mai mare prestigiu în ochii clientelei care frecventa biroul clandestin de echivalări din str. Intrarea Italiană 5, Manevici se recomanda „doctor în drept al Universităţii din Odesa".

Jidanul s'a dovedit „doctor", dar nu în drept, ci „doctor" în fals, plastografii, excrocherie, pentru care îşi va face stagiul la Văcăreşti.

In maldărul de diplome care s'au găsit la domiciliul falsificatorului nu s'a găsit încă diploma de doctor în drept a lui Manevici.

Se vede că pungaşul din spirit de elementară prudenţă nu şi-o confecţionase încă.

In numărul viitor ne vom ocupa de complicităţile de care s'a bucurat falsificatorul internaţional Manevici în întreaga lui activitate de aproape zece ani, în care timp a fericit ţara românească cu peste 1000 de medici ovrei care înainte de a întâlni pe Manevici erau croitori, tinichigii sau cantori.

I. Muche

Dela Asociaţia absolvenţilor Şcoalei superioare de comerţ

Eri s'au întrunit la sediul Asociaţiei membrii comitetului central al absolvenţilor şcoalelor superioare de comerţ, sub preşedinţia d-lui ŞTELIAN BARZON CONSTANTINESCU.

D. ALEXANDRU BARBULESCU depune un raport informativ asupra discuţiunilor ce-au avut loc la Adunarea generală a Asociaţiei licenţiaţilor academiilor comerciale şi Industriale, ţinută în ziua de 28 Noembrie 1937.

D-sa propune şi se aprobă alcătuirea unui program minimal în vederea eventualelor colaborări pentru alegerile dela Corpul contabililor.

D. GH. ANGHEL arată necesitatea întocmirii unui anuar pentru strângerea legăturilor între membrii Asociaţiei.

D. IORDACHE ONEA prezintă situaţia membrilor Asociaţiei din întreprinderile particulare în raport cu legea pentru ocrotirea muncii naţionale. Arată că nu există şomaj în rândurile membrilor Asociaţiei şi că o bună parte dintre ei sunt în posturile de conducere.

D. ION SACEANU este de părere ca Asociaţia să reorganizeze Cercul de studii în vederea unei cât mai temeinice pregătiri profesionale a tinerilor membri.

După ce mai vorbesc d-nii: Ştefan Georgescu, Oscar Papadumitru, Iosifescu şi Jean Pavelescu, se dă delegaţie d-lor: Stelian Barzon Constantinescu, Alex. Bărbulescu şi Nic. Caraianu să întocmească programul în vederea alegerilor dela Corpul contabililor experţi şi autorizaţi.

Dela Asociaţia naţională a ziariştilor români creştini

Joi, la orele 5 după amiază, consiliul de conducere al asociaţiei naţionale a ziariştilor români creştini, s'a reunit în şedinţă de constituire săptămânală obişnuită. Au fost prezenţi d-nii: N. Lazăr, V. Atanasiu, M. Russu, Martinescu-Asău, N. Trandafirescu-Nămăeşti, dr. N Nance, V. Mogoş, Alimănescu şi N Bogdan, preşedintele asociaţiei.

Luându-se în desbatere chestiunile fixate pe ordinea de zi şi în urma preciziunilor şi programului de acţiune formulat de d N. Bogdan şi adoptat de consiliu în unanimitate, s'a dat spre publicare următorul

COMUNICAT

Asociaţia naţională a ziariştilor români creştini este o organizaţie strict profesională, menită să grupeze pe toţi breslaşii scrisului românesc, să-i organizeze, să-i înalţe moralmente, să le desăvârşească educaţia profesională, să le ridice prestigiul în faţa autorităţilor româneşti şi să le apere interesele legitime.

Unicul scop politic pe care poate şi trebue să şi-l impună asociaţia, este acela de a contribui în mod direct, demn şi hotărît, la romînizarea radicală a presei din această ţară şi la deparazitarea ei de toate elementele judoice sau iudaizate, care au dezonorat-o până acum.

Cum sarcina aceasta avem şi datoria şi posibilitatea s'o ducem, singuri, la bun sfârşit, consiliul de conducere al asociaţiei hotărăşte să nu angajeze asociaţia în nici un fel de colaborare, care ar putea da impresia că această organizaţie a deviat de pe tărâmul luptei naţionale şi profesionale pe acela al politicii de partid.

Toate eforturile asociaţiei se concentrează actualmente în direcţia selecţionării şi organizării elementelor cu care trebue să-şi desăvârşească opera de profilaxie naţională şi profesională ce şi-a propus.

Inspecţiile d-lui ministru Ionescu-Sişeşti în Ardeal

D. prof. IONESCU-SISEŞTI, ministrul agriculturii şi domeniilor, a plecat în Ardeal unde va face mai multe inspecţii la centrele agricole.

D-sa se reîntoarce în Capitală Miercuri seară.

Diverse

LA PRIMARIA sectorului I Galben, s'a deschis bazarul-expoziţie, organizat din iniţiativa d-lui primar ing. I. Săbăreanu şi a d-nei Florica Marcotzi, consilieră comunală delegată cu conducerea asistenţei.

Vânzarea obiectelor se face pentru sporirea fondului asistenţei.

*

COMISIUNEA pentru aplicarea sancţiunilor de pe lângă direcţiunea arhitecturii din primăria Capitalei, a pronunţat o suspendare pe 3 luni împotriva d-lui ing. Pantoleon, pentru a fi executat, fără autorizaţia cuvenită, lucrări de construcţie la ministerul de interne, autoritatea tutelară a... primăriei.

*

D. G. TĂUTU, inspector general financiar, mutat la cererea sa la Braşov, a fost distins cu o adresă din partea ministerului de finanţe (Direcţiunea timbrului şi cifrei de afaceri), prin care i se aduc elogii faţă de activitatea desfăşurată în timpul cât a condus inspectoratul general al Capitalei, pentru o cât mai întinsă aplicare a legilor fiscale, privind această Direcţiune.

D. C. TAUTU a adresat foştilor săi colaboratori un ordin circular, prin care răsfrânge aceste elogii şi asupra funcţionarilor de conducere şi control din inspectoratul general financiar al Capitalei.

*

INTRUCAT termenul de doi ani dela promulgarea legii învăţământului comercial, expiră la 31 Martie 1938, după care dată nu se mai pot ţine examene de lichidare între cursul seral suprapus şi între clasele V-a şi VI-a ale liceului comercial, ministerul educaţiei naţionale a aprobat să se ţină un ultim examen de acest fel, în luna Ianuarie 1938, odată cu examenele particulare. Examenul va fi dat la liceele comerciale bugetare, din oraşele reşedinţe de inspectorate şcolare.

Inscrierile se vor face direct la aceste şcoli, până la data de 15 Ianuarie 1938. Cei cari vor reuşi la examen, urmează să se prezinte la examenul integral de clasa VII în sesiunile din lunile Mai, Iunie sau Septembrie viitor.

DURERI DE GÂT, URECHI CAP

Raceala poate indica o congestie grava. Aceasta congestie, in canalele bronchiale si caile respiratorii, trebue inlaturata prin aducerea sângelui proaspat la partile congestionate.

Luati Nevrargyl Dr. Bousquet care datorita calitatilor sale, stimuleaza circulatia dela suprafata corpului, domoleste congestia si face sa dispara raceala.

Nevrargyl Dr. Bousquet inlatura durerile reumatice, lumbago, sciatica si nevritele repede si sigur.

NEVRARGYL Dr BOUSQUET

CERETI LA FARMACII ŞI DROGUERII

Technica Generală. Inginer Gheorghe Creţu
Bucureşti, str. Regală 16-18 Telefon 3.25-04
Intreprinderi mecanice, electrice, sanitare şi de încălziri centrale. Radio depozit de maşini şi materiale electrice
Cu preţuri convenabile

VIZITAŢI!! CROITORIA ROMÂNEASCĂ CIVILĂ ŞI MILITARĂ
I. OLTEANU
B-dul Elisabeta No. 10, et. I, BUCUREŞTI, 1
Telefon 5.08.24

Cum va fi repartizat fondul pentru ajutorarea agriculturii

La ministerul agriculturii s'a întocmit decizia prin care, pe baza avizului consiliului superior, fondul de încurajare a agriculturii, în sumă de 53.700.000 lei, se repartizează astfel:

Pentru înzestrarea centrelor agricole existente 22 milioane lei, din care 2 milioane pentru acţiunea de introducere în mare a rasei de vite Schwitz în Maramureş;

Pentru înzestrarea institutului de cercetări agronomice, 3 milioane;

Pentru institutul naţional zootehnic, 1 milion;

Pentru staţiunea de fermentare a laptelui de oaie din Dobrogea, 1 milion;

Pentru institutul meteorologic, 500.000;

Pentru înzestrarea punctelor de frontieră în vederea aplicării dispoziţiilor de poliţie fito-sanitară, 1.200.000;

Pentru organizarea şi susţinerea luptei împotriva duşmanilor vegetali sau animali şi a diverselor boale ce ar ameninţa producţia agricolă, 1 milion;

Pentru aplicarea măsurilor de poliţie sanitară veterinară, referitor la combaterea morvei, diurinei şi pestei porcine de către institutul antipestos, 5 milioane;

Pentru organizarea expoziţiei agricole centrale, 4 milioane;

Pentru publicaţii, 1.700.000;

Pentru propaganda agricolă, 5 milioane;

Pentru cercetări şi studii de sondaje şi instalări de puţuri cu aeromotoare în regiunile de stepă, 500 mii;

Pentru cercetări în vederea precizării tehnicei perdelelor de protecţie, 300.000;

Pentru încurajarea creşterii calului ardenez de pur sânge englezesc şi a creşterii berbecilor de astrahan, 6 milioane;

Pentru încurajarea împăduririlor pe terenurile degradate, 1 milion;

Pentru funcţionarea consiliului superior al agriculturii, 500.000 lei.

Linii de tramvai instalate pe bulevardul Brătianu prelungit

Echipele S.T.B.-ului au început, de câteva zile, aşezarea liniilor de tramvai pe o parte a traseului bulevardului I. C. Brătianu prelungit.

Se ştie că pe acest traseu vor fi trecute liniile de pe str. Smârdan, adică 15, 16 şi 20, cari leagă bulevardul Brătianu cu Piaţa 8 Iunie prin str. Ion Ghica-Bursei.

Până când lucrările edilitare, de pe traseul prelungit al bulevardului Brătianu, se vor afla suficient de înaintate pentru schimbarea traseului de pe str. Smârdan, liniile ce se aşează acum vor prelungi numai linia nr. 9, până în Piaţa 8 Iunie, unde va face bucla astăzi în Piaţa Sf. Gheorghe.

Rubrica cititorilor

In atenţia S. T. B-ului

Primim spre publicare următoarele:

Comuna suburbană Griviţa este compusă din cartierele: Bucureştii Noi, Costeasca, Triaj, Dămăroaia şi numără aproximativ 45000—50000 suflete.

Oficeri, funcţionari, lucrători, elevi, etc., din cauza distanţei, sunt nevoiţi să utilizeze tramvaiul sau autobuzul.

Zeci de milioane de lei încasează lunar Societatea dela aceşti pasageri cotidieni, oferindu-le în schimb cel mai barbar şi mizerabil mijloc de transport.

In primul rând n'au legătură directă cu oraşul. Pentru ca un locuitor din Triaj, să poată merge în calea Rahovei, trebuie să ia patru rânduri de tramvaie sau autobuze. Socotit în lei necesită 24 lei de persoană pentru un singur drum — dus şi întors. Socotit în minute îţi trebuesc mai bine de două ore — ca să străbaţi cei 7—8 km. distanţă.

COMUNA SUBURBANA GRIVIŢA NU ARE LEGATURA DIRECTA CU ORAŞUL

Autobuzele 33, 40, 42, 45, 48, precum şi tramvaiele 7, 15, etc., etc. trec calea ferată peste pasagiile de nivel. Numai tramvaiele 6, autobuzele, 44, şi 49 se opresc la Bariera Griviţa C. F. R. de unde se întorc în oraş.

Singura legătură a locuitorilor celor patru cartiere cu liniile, 6, 44, 49, este efectuată de câteva „bunice ale autobuzelor" poreclite în batjocură „navetele 36 şi 37".

Amândouă traseele nu numără — la un loc — mai mult de 10—12 maşini, hodorogite, mici, cu totul insuficiente faţă de numărul covârşitor al pasagerilor, ce trebuesc transportaţi. Acest număr de maşini — circulă numai în orele de aglomeraţie. După orele 21 ele se reduc la jumătate.

Locuitorii comunei suburbane Griviţa, pentru ultima oară fac apel la conducătorii S. T. B., rugându-i să normalizeze autobuzele care fac legătura cu oraşul.

Adică:

1) Să se prelungească linia 49 până la Triaj servind fostul traseu al liniei No. 9, adică Triaj—Piaţa 8 Iunie.

2) Idem linia 44 până în cartierul Dămăroaia.

3) Navetele 36, şi 37 să fie desfiinţate, lăsând numai două autobuze care să facă legătura între punctul terminus al tramvaiului 27 şi cimitirul Străuleşti.

O frumoasă faptă creştinească

❖ FRAŢIA MISIONARA „PATRIARHUL MIRON" în grija ce poartă operilor sociale, a început zidirea unui azil de bătrâni în Str. Doinei nr. 3.

Face apel la bunii creştini să ajute cu ceiace pot la împlinirea acestui nobil gând.

Orice ajutoare se primesc în str. Sft. Apostoli nr. 40.

Societatea „Adriatica" de asigurare, condusă de unguri paşaportari şi jidani fără cetăţenie, fraudează statul român şi Banca Naţională cu zeci de milioane anual

Prin două articole publicate de curând tot în coloanele acestui ziar am arătat *aspectul românesc* al soc. „ADRIATICA" de asigurare, din Capitală,—care nu este decât o expoziţură a societăţii cu acelaş nume din Trieste-Italia—şi am descris pe larg *rolul nul, al comitetului de direcţiune, compus din politicieni români*, în administrarea acestei societăţi.

In rîndurile de mai jos vom arăta opiniei publice româneşti întâi numele membrilor care compun zisul comitet de direcţiune, — spre a fi cunoscuţi de poporul nostru românesc, mai cu seamă că aceşti ilustri membri candidează în alegerile generale, pentru a apăra interesele românilor de străinii acaparatori — şi al doilea, modul cum statul şi Banca Naţională sunt fraudaţi de această societate cu zeci de milioane anual.

Membrii comitetului de direcţiune sunt d-nii: Constantin Argetoianu, preşedinte, 200.000 lei anual, Constantin Oromolu, membru, 100.000 lei anual, inginer prof. Mihail Manoilescu, 120.000 ell anual.

Asupra acestor sume, ilustrilor membri nu li se face nici un fel de reţinere pentru impozite către stat, acestea fiind suportate de societate. Nu tot aşa se procedează însă şi cu impozitul asupra salariilor funcţionarilor, cărora li se reţine impozitul direct din mizerabila sumă ce primesc lunar.

Ba ceva mai mult, societatea având un fond de pensie al funcţionarilor, în care fond urmează să fie înglobaţi toţi funcţionarii, intenţionează să desfiinţeze acel fond, ca favoriţii exponenţi ai Buda-Pestei să-şi ia drepturile, la timp, direct de la Trieste.

Sistemul de fraudare

Societatea, sub directa supraveghere a directorului gerant LADISLAU SZALAY paşaportar-ungur, cu complicitatea şefului contabil jidanul LUDOVIC DINER alias Leiba Diner, *nenaturalizat, ţin operaţiunile de contabilitate în aşa mod că bilanţurile anuale sunt deficitare.*

Procedeul este următorul:

a) Venitul celor două imobile *din Capitală de pe Calea Victoriei şi strada Doamnei* de circa 14.000.000 anual *SE TRECE DIRECT în contul direcţiunii generale de la Triest.*

b) Venitul rentelor de stat, *care se urcă* la circa 12.000.000 *lei anual, iau aceiaşi cale de operaţiune.*

c) Pentru toate ramurile de asigurare *„Viaţa", „Incendiu", „Accidente", etc., Direcţiunea generală are la Triest o aşa zisă societate* reasiguratoare, *o ficţiune, pentru că în fond „Adriatica" însăşi este re-asigurătoarea altor societăţi.*

Urmează dar, ca pentru toate afacerile ramurilor de mai sus, reasigurate fiind, să se plătească sumele ce se cuvine societăţii reasiguratoare *care, ca ori ce societate de peste hotare, care să i se re-amburseze în deviz drepturile ei.*

d) Daunele însă pe care societatea *este eventual nevoită să le plătească persoanelor dăunate, le operează în registrele de contabilitate pentru* Bucureşti, — *nu însă în contul re-asigurărilor.*

Va să zică în contul „Triestului" direct, *se trec toate* veniturile reale *ale acestei expoziturî de aici, enumerate la lit. a şi b. precum şi scoaterea devizelor pentru soc. reasiguratoare, ficţivă, căci în realitate intră tot în punga Direcţiunii de la Triest.*

Cheltuelile însă pentru personal şi tot angrenajul, precum şi plata daunelor, se trec direct în contul Bucureştilor.

In acest mod apar două bilanţuri:

Unul real, în care sunt înglobate toate veniturile realizate de această societate străină, în această ţară românească, deci cu un cont de profit în folosul ei şi unul fictiv în care sunt trecute toate cheltuelile şi daunele ce le suportă, prin urmare cu un cont de pierdere în dauna ei.

Bilanţul efectiv este prezentat comisiunii ministerului de finanţe spre verificare, iar ce va fi constatat această onorată comisiune în cifrele acestui bilanţ, ştie doar ea şi Dumnezeu.

Ceeace ştie, însă, întreaga suflare românească, (minus Comitetul de direcţiune şi comisiunile financiare verificatoare) e că din pierderile anuale suferite, soc. „Adriatica" de asigurare şi-a clădit cele două măreţe palate în Capitală.

Rămâne ca ministerul de finanţe şi Banca Naţională să cerceteze, începând cu anul 1929, cu câte zeci de milioane au fost păgubite şi să aplice sancţiunile ceior care li se cuvin.

IN ATENŢIA SIGURANŢEI STATULUI

Pentru care motive fiul inginerului director dr. Tasy-Betz locueşte la Buda-Pesta? Ca funcţionar la soc. Fonciera de acolo? Iar ca cetăţean român, unde a făcut armata?

In ce scop ungurul director d. Taşy-Betz, a luat prin diverse persoane, informaţiuni şi a format statistici despre numărul exact al vagoanelor poştale române pe c. f. r. al vagoanelor de marfă, al coletăriilor rapide, al vagoanelor de călători pe clase cu legăturile şi destinaţiile lor, mai ales a acelor poştale, statistici cari au fost trimise fiului său la Buda-Pesta?

D. Popescu
Contabil autorizat
fost insp. verif. de gestiune
al soc. Adriatica

Pe urmele fudei

Jidanii importatori de bumbac se agită

Se știe că în ultima vreme s'a vorbit foarte mult despre acțiunea pentru valorificarea bumbacului produs în țară precum și a celorlalte textile, inul și cânepa.

In legătură cu această acțiune, s'au luat chiar o serie de măsuri de mare importanță pentru independența economică a țării, cum este de pildă aplicarea noului decret privitor la importul firelor de bumbac. In acest decret se prevede că înainte de a se face noui importuri de bumbac, comercianții trebue să facă dovadă că au achiziționat din țară 50 la sută din cantitatea pe care doresc s'o importe.

Efectul acestei măsuri nu poate fi altul decât cel dorit, deoarece asigurându-li-se producătorilor de textile din România un plasament sigur al produselor lor, cultura și industrializarea acestor plante iau o dezvoltare mare, ceiace ar aduce la ameliorarea unei stări de lucruri în care noi avem rolul de a da străinătății peste 4 miliarde lei anual pentru importurile de bumbac și de multe alte surogate.

In ultimele zile însă, importatorii de bumbac, cari sunt mai toți jidani, au început să se agite și, după câte suntem informați, vor cere organelor de resort să revină asupra măsurilor mai sus menționate.

Jidanii importatori de bumbac, în frunte cu Feldman dela Satu Mare care mai întotdeauna se folosește de prestigiul unei instituții cooperatiste, sunt așa dar hotăriți să pună obstacole acțiunii pentru valorificarea bumbacului produs în țară.

Și dacă vor reuși, apoi atunci mergem, sigur, spre independența economică!...

Când creștinii nu se înțeleg, jidanii se bucură!

Tribunalul Ilfov s. I c. c. a acordat Vineri personalitate juridică „Asociației generale a comercianților angrosiști și detaliști din piața și halele centrale Obor".

Știam că acești comercianți — în majoritate, dacă nu în totalitate creștini — făceau parte din așa zisul „Sfat negustoresc Obor".

Oare negustorii români-creștini nu pot forma o asociație care să-și apere interesele fără amestecuri politice?

Pentrucă, după câte știm, negustorimea română-creștină din Obor pătimește de amestecul politicei de partid.

Și din pricina asta jidanii, solidari, dau cu sâc creștinilor.

Primăria plătește pentru o expropriere 51 milioane lei

Altfel nu se poate termina prelungirea b-dului Brătianu

Comisiunea de arbitrii de pe lângă Trib. Ilfov a fixat prețul de 15.000 lei m. p. pentru exproprierea imobilelor moștenitorilor Teodor Atanasiu, ale căror proprietăți se află pe traseul prelungirii b-dului I. C. Brătianu.

Pe lângă acest preț unitar s'a mai fixat o despăgubire totală de 17 milioane lei.

Costul exproprierii, după hotărârea arbitrilor, este de 51 milioane lei în care intră, bineînțeles, toate imobilele din str. Carol-Bazaca-Halelor și imobilul Munteanu din str. Bazari.

Așa se întâmplă când nu există o lege a exproprierii urbane, care să stabilească valoarea imobiliară după categoriile de construcțiuni și starea lor actuală, — adică după deosebirea între construcțiile vechi, de dinaintea războiului și a celor construite recent.

Îndrăzneața magnaților cu pașaport din industria gălățeană nu cunoaște limite

GALAȚI, 5. — *Nu odată am arătat în coloanele acestui ziar tragedia elementului muncitor românesc din această blestemată provincie ajunsă la cheremul tuturor veneticilor pe cari i-a alungaa Galiția, Levantul sau Enrzerumul.*

Cazul pe care-l relatăm mai jos s'a petrecut zilele trecute la una dintre cele mai importante fabrici din localitate: proprietatea armenilor SEFERIAN.

Trei lepre armenești, trei frați AGOP, ARDAȘES și CORERNIC. unul dintre ei cunoscut cititorilor noștri încă de anul trecut prin violul ce l'a comis asupra unei lucrătoare din propria-i fabrică fapt cocoloșit încă dela început — din calici și fără pantaloni au ajuns în scurtă vreme dictatori ai pieței textile datorită imensei averi acumulată.

De prisos să adăugăm că în fabricile lor, în afară de servitori și lucrătoarele — nenorocitele care își scuipă plămânii muncind câte 12 ore pe zi pentru salarii de mizerie tot personalul superior e străin. Cum străini deasemeni, sunt și „specialiștii" importați de peste graniță și cari câștigându-și existența aici s'au deprins să ne disprețuiască într'atâta încât nu sovăesc să ne maltrateze chiar când au ocazia, în disprețul legilor și autorităților.

Așa bunăoară lucrătorul Neculai Teodorescu din *fabrica numitilor având un diferend cu un „inginer" TIBERIU SZENTEY, ungur, a fost atât de crunt bătut de acesta încât s'a ales cu răni grave la o mână și piciorul drept cari au necesitat internarea lui în spital.*

Din întâmplare, subliniem că majoritatea nenorocitilor speculați de venetici sunt constrânși la tăcere și resemnare — Teodorescu a reclamat însă, cazul inspectoratului muncii din localitate care efectuând ancheta a deferit cazul judecătoriei de muncă.

MINISTERUL DE INDUSTRIE ȘI MUNCA AU DATORIA SA INTERVINA

Socotim că datoria ministerelor de industrie și muncă este să intervină de urgență ordonând o severă anchetă la fabricile pasaportarilor SEFERIENI, unde disprețul pentru muncitorul român bărbat sau femeie nu cunoaște limită. Să se cerceteze concomitent în ce măsură se aplică legile muncitorești, legea repaosului duminical, cum și legea protecției muncii naționale.

Și să se sancționeze exemplar criminala unealtă maghiară SZENTEY retrăgându-i-se autorizația de ședere în țară.

DE CE NU'NȚELEGI!?

Române, dai un leu pe-o fituică jidănească, în care nu găsești decât minciună și otravă.

Nu vezi cum își râde jidanul în pumni? Și cu cât dispreț te privește?

Casa Pădurilor Statului

Direcțiunea Comercială

Publicație No. 56.261-937

Se publică spre cunoștința generală că în ziua de 9 Decembrie 1937, ora 11 a. m., în localul Casei Pădurilor din b-dul Take Ionescu nr. 31, se va ține licitație publică cu oferte închise pentru concesionarea transportului lemnelor de foc din depozitele Casei Pădurilor Statului Obor și Filaret, la domiciliile clienților.

Transportul se va face fie cu autocamioane, fie cu camioane cu tracțiune animală, toate după același tip și echipate conform modelului dat de C.A.P.S.

Ofertele se vor face la alegerea ofertanților, fie prin auto, fie prin camioane, pentru fiecare depozit în parte, sau pentru amândouă depozitele.

Termenul concesiunii va fi de 5 (cinci) ani, calculat dela data fixată prin contract.

Garanția provizorie depusă la licitație va fi de 250.000 lei de depozit, sau 500.000 lei pentru ambele depozite; consemnată la Casa de Depuneri, prezentându-se la licitație recipisa.

Licitația se va ține în conformitate cu normele de ținerea licitațiilor, publicate în Monitorul Oficial nr. 127 din 44 Iunie 1931, partea I, cu aplicarea dispozițiilor art. 88-110 din legea Contabilității Publice și caetului de sarcini care se poate vedea în orele de lucru la Casa Pădurilor, direcția Comercială.

Orice ofertă, care va căuta să schimbe ceva din condițiile de concesionare, se va considera nulă și neavenită.

Oferte condiționate, telefonice sau telegrafice nu se primesc.

Dacă licitația ce se va ține în ziua menționată, va fi fără rezultat, atunci fără a se mai îndeplini vreo altă formalitate sau încunoștiințare, se va ține o nouă licitație în ziua de 20 Decembrie 1937, în acelaș loc și la aceiași oră.

Administrator, *Indescifrabil.*

Gangsterii pavajelor

Aladar Zellinger și Zoltan Davidovici operează în comun prin firma „Bazaltin"

Cei doi gangsteri — ZOLTAN DAVIDOVICI și ALADAR ZELLINGER—odată înscăunați, prin 1931, „ca antreprenori esclusivi" pentru pavajele Capitalei, s'au gândit ca legătura lor de rudenie — cumnați — să fie transformată și într'o legătură de afaceri. Bineînțeles de afaceri gangsterești jidovești. Au întemeiat astfel societatea BAZALTIN — judeo maghiară în întregime care, împreună cu cealaltă societate „VIA" — deasemeni judeo-maghiară — au până azi monopolul lucrărilor de pavaj cu deosebire la municipiu, fiindcă în sarcina municipiului cad arterele de penetrație.

GANGSTERII SE ASOCIAZA

Că așa s'au petrecut lucrurile o dovedește faptul ca la 28 Iulie 1931 s'a ținut la primăria Capitalei o licitație pentru pavarea Aleei Călăreților dela Șoseaua Kiseleff, licitație la care s'a prezentat Zoltan Davidovici, pentru ca la 23 Septembrie 1931, ZOLTAN SA CEARA CA CONTRACTUL SA SE INCHEE CU SOC. „BAZALTIN" AL CARUI DIRECTOR GENERAL DEVENISE.

Odată transformarea asta aranjată și cei doi gangsteri ALADAR ZELLINGER și ZOLTAN DAVIDOVICI, lucrând sub un acoperis comun, operațiile au început într'un tempo accelerat.

BANCA JIDOVEASCA LA LUCRU!

Zoltan Davidovici ofertase și i se adjudecase pavarea Aleei Călăreților. Contractul, după dorința jidovimii Sale, s'a încheiat cu SOC. „BAZALTIN".

CONTRACTUL NU S'A INCHEIAT INSA, PENTRU SUMA DE 9.673.283 LEI CAT SE APROBASE DE DELEGAȚIUNEA PERMANENTA LA 29 IULIE, CI PENTRU SUMA DE 11.584.771 LEI!

Una la mână!

Și avantajele au început să curgă.

S'a modificat art. 14 din publicația de licitație și nu s'a mai cerut familiei gangsterești dela „Bazaltin" reținerea de 10 la sută asupra contractului pentru garantarea lucrărilor pe timpul celor 2 ani de întreținere.

A dispărut din contract și clauza plății lucrărilor din bugetul 1932, clauză prevăzută în aprobarea delegațiunei permanente, ca sine qua non pentru încheerea contractului cu Zoltan Davidovici.

La 24 Mai 1932, pe baza unui simplu referat, i s'a aprobat tot bandei Zellinger-Davidovici execurarea lucrărilor de pavaj din jurul Arcului de Triumf în valoare de 5.400.000 lei și încă un mezelic de 3.800.000 lei pentru... continuitatea lucrărilor.

UN RAPORT OFICIAL DE POMINA

Vreți acum să știți ce trecere avea gangsterul Davidovici la primărie? Ascultați ce spune ancheta făcută de d. ing. N. Mares și care e cuprinsă într'un raport înaintat ministerului de interne:

„Acest domn — spune raportul — era servit așa de prompt cu bani, când alți nenorociți de furnizori nu puteau încasa în rate sume minime (furnizori români, bineînțeles N. R.) încât o situație de plată de 2.162.233 lei cerută la 24 Iulie 1932, înregistrată sub nr. 18298, zboară în aceiași zi la direcțiunea financiară, la direcțiunea căilor de comunicație, unde se întocmește situația pentruca a doua zi, 25 Iulie, să se apostileze de d. primar „se va verifica și ordonanța" și tot în aceiași zi să se emită ordonanțele de plată care se și încasează".

La un moment dat cererile de avansuri pentru lucrări suplimentare — recomandate — deveniseră atât de numeroase și de presante încât d. primar Dem. Dobrescu a fost nevoit să apostileze exasperat.

„Eu pe suprafețe și prețuri fixate cu circa, nu pot aproba plata!"

Cu toate acestea le-a aprobat gangsterilor 400.000 lei și restul „când mi se vor da date precise!"

Adică fără date precise se aprobase pentru lucrări RECOMANDATE DEASEMENI, un aconto de... 1.900.000 lei!

NU EXISTA CONTRACT, CAND EXISTA JIDANI

Mare minune că judecătorul de instrucție nu s'a amestecat în vlăsia gangsterilor Zoltan Davidovici și Aladar Zellinger constituiți în firma „Bazaltin".

„Pentru lucrările dela Arcul de Triumf nu există contract, nici garanție de întreținere, nici termen, și nici condițiuni generale".

Totuși lucrările au fost plătite cu lei 17.577.222, deci cu un plus de lei 4.720.939 peste suma aprobată de delegația permanentă!

Ce larba fiarelor aveau gangsterii jidani pentru deschiderea tuturor ușilor, pentru a ține toate serviciile comunale la dispoziția lor?

Aveau și au!

„PROTECȚIUNEA CE S'A ACORDAT UNOR EVREI DE TALIA D-LOR DAVIDOVICI și ZELLINGER NU ESTE SUFICIENTA PENTRU A JUSTIFICA BATAIA DE JOC" — spune d. ing. Mareș în raportul din care extragem datele de mai sus.

GANGSTERIADA CONTINUA!

Așa a lucrat banda Zoltan Davidovici-Aladar Zellinger ani de zile, cam până când a isbucnit scandalul Grosz și când parchetul a făcut o descindere în birourile „Bazaltirului" unde a dat peste un biet creștin nevinovat, pe acea vreme Zellinger fiind la... Budapesta!

Scandalul a determinat despărțirea cumnaților.

Zoltan Davidovici a întemeiat pe cont propriu — îi trăsese cumnatul chiulul? — antrepriza „Drumco" și Zellinger a rămas cu „Bazaltinul" azi transformat în „Rutiera Română".

Gangsteriada pavajelor continuă.

— D. —

Ședința cercului cultural din Sf. Gheorghe

SF. GHEORGHE, 5. — In afară de munca pe care învățătorii o depun zi de zi în școală, cercul cultural organizează lunar ședințe care au un rol foarte important, atât pentru învățători cât și pentru săteni.

Prima ședință a cercului cultural învățătoresc din localitate s'a ținut la școala primară No. 1 în ziua de 28 Noembrie a. c., ora 9 dimineața. Ședința s'a deschis în prezența președintelui cercului cultural ILIE MARINESCU, directorul școalei, a secretarului cercului IORDACHE POPA, precum și a tuturor învățătorilor din localitate. La ședința intimă, d. C-tin Timofte a ținut o lecție practică despre: „Obligațiuni electorale". Lecția a fost binevenită și foarte reușită. D. Dumitru Făget *a vorbit despre:* „Care ar fi cele mai bune manuale pentru școala primară din săcuime și cum ar trebui ele concepute, pe clase și în legătură cu programa analitică". *D-na* Becarian *a vorbit despre* „Valoarea educativă a operii lui Grigore Alexandrescu".

După masă s'a desfășurat un frumos program artistic executat de copiii școalei, sub conducerea învățătorilor. A vorbit d. Ilie Marinescu *despre* „Iubirea adevărului". *La această serbare a luat parte un numeros public din localitate.*

Solemnitatea dela Legiunea de jandarmi din Sf. Gheorghe

SF. GHEORGHE, 5. — *Jandarmii cari trebuesc repartizați posturilor în cuprinsul Legiunii Trei Scaune au depus ieri jurământul de credință în cadrul unei impunătoare solemnități.*

Printre cei prezenți notăm pe d-nii: C. Năstasi, *prefectul județului,* D. Menciu, *subprefect,* colonel Mărculescu, *maior* Lazăr, *comandantul Legiunii de jandarmi, administrator financiar* Oprișan, *președintele tribunalului,* I. Penciulescu, dr. Stoichița, *șeful poliției,* Ionescu *diriginte poștei,* Păcuraru, *primpretor,* cpt. Stoica, lt. Iordănescu, *comandantul pompierilor, sublocot.* Rosca și M. Heroiu, *precum și o delegație de străjeri cursiști sub conducerea d-lui prof.* Popescu-Vedeu.

S'a oficiat un serviciu divin de pr. protop. A. Nistor, *răspunsurile fiind date de străjeri.*

La sfârșitul serviciului divin, jandarmii au depus jurământul de credință.

Pr. Nistor, *în cuvinte calde, arată importanța acestui mare act săvârșit în viața lor.* „Voi plecați în sate, prin haina voastră trebuie să faceți cinste neamului românesc; v'ați legat prin jurământ sfânt că vă veți face datoria".

D. maior LAZAR, comandantul Legiunii de jandarmi din Trei-Scaune, spune: „După jurământul de ostași pe care l-ați depus cu 6 luni mai 'nainte, acum ați depus jurământul de jandarmi, de agenți ai poliției. Sarcini grele vă apasă umerii. V'ați luat angajamentul că vă veți face datoria, că întreaga viață să serviți cu toată convingerea Țara și Tronul.

Decât să călcați jurământul, mai bine doriți moartea. Pedeapsa lui Dumnezeu e mai mare decât cea lumească.

Prin legământul acesta ați devenit ai ordinei publice și ai siguranței Statului.

Pentru a fi respectați de cei în mijlocul cărora trăiți, trebuie să fiți blânzi, cinstiți, imparțiali, dar în acelaș timp hotăriți, energici, când trebuie să prindeți pe răufăcători.

Feriți-vă de abateri, căci astfel vă pierdeți încrederea în superiori. Nu șovăiți, nu fiți slabi în acțiunile voastre. Românul nu-și pierde cumpătul în fața oricărui pericol oricât de mare ar fi".

Urmează defilarea.

La urmă s'a servit o gustare la care au luat parte toți invitații. Cu această ocazie i s'a făcut o manifestație de simpatie energicului maior Lazăr, comandantul Legiunii, cari caută pe toate căile să fie armonie între toate autoritățile, pentru prestigiul românilor din această insulă a străinismului.

D. F.

MALADII SECRETE

Un prejudiciu, contra căruia nu avem destule cuvinte pentru a-l combate, este de a se considera ca „secrete" maladiile organelor genito-urinare, ale vezicei și ale anexelor sale.

Funestele consecințe ale acestei false pudori, atât pentru individ cât și pentru rasă, sunt incalculabile.

Totuși este necesar de a acționa repede. PAGEOL cel mai puternic dintre antisepticele urinare, calmează suferințile, oprește scurgerile, înmlădiază prostata.

PAGEOL procură o ușurare imediată și constitue un tratament pe cât de energic pe atât de definitiv.

PAGEOL

puternic antiseptic urinar

La farmacii și droguerii

Informațiuni

❖ **ACADEMIA de pictură, de sub direcția pictorului C. Vlădescu, a reluat cursurile: de ziuă și de seară — desen, pictură, compoziție, artă decorativă — în str. Sf. Ștefan 16 B. Tel. 5.21.84.**

FUNCȚIONARII primăriei sect. I (Galben) sunt constituiți într'o societate culturală-sportivă care în relativ scurtă vreme a ajuns la rezultate frumoase.

Ca ultimă manifestare, societatea va îmbrăca azi, 6 Dec., în cadrul unei festivități, un număr de copii ai cameriștilor primăriei din produsul unui spectacol dat în acest scop la teatrul Modern.

Deasemeni în seara zilei de 29 Ianuarie societatea va da un bal în sala „Arta" din str. Batiștei (colț cu sala „Arta" din str. Batiștei pentru sporirea fondului necesar construirii unui cămin de odihnă într'o stațiune balneo-climatică din țară.

❖ **CLUBUL sportiv „ADESGO" a organizat un mare bal, care va avea loc Duminică 11 Decembrie, în saloanele ROXY" din str. Lipscani.**

SE ADUCE la cunoștința tinerilor cari urmează a fi încorporați pe ziua de 1 Martie 1938 la Secția de Pregătire Militară de pe lângă Școala Politechnică „Regele Carol II"-București, să se prezinte până la 12 Decembrie 1937 la această secție pentru a primi dispoziții în vederea confecționărei efectelor.

❖ **FILMUL „Primejdie de moarte" care rulează cu mare succes la cinema „Arpa" a fost proectat Joi seara la palatul Regal.**

IN FRANȚA căile ferate, afară de o rețea, aparțineau până acum unor societăți cari se administrau separat.

Dela 1 Ianuarie aceste societăți vor fuziona sub titulatura de *„Société nationale des chemins de fer français"* care va îngloba următoarele rețele: „Căile ferate de stat", „Compania din Alsacia și Lorena", „Compania din Nord", „Compania de Est", „Compania P. L. M. (Paris Lyon-Mediterana)", „Compania de Sud" și „Compania Paris-Orleans".

*

D. ION BOIAN din Timișoara, care a luat cărți dela ziarul nostru, este invitat a trece de urgență pe la secretariatul de redacție. Contrar vom anunța poliția.

❖ **IN VEDEREA încheierii situației anuale, domnii abonați, rămași în restanță cu plata abonamentelor, sunt rugați a le achita, cel mai târziu până la 15 cor., deoarece la această dată, toate abonamentele neachitate vor fi suspendate din oficiu.**

Săpunul „Maglavit" sau batjocura minunii

Am scris de atâtea ori despre acest lucru.

Nu odată am arătat opiniei publice creștine că fabricarea săpunului „Maglavit" este o ofensă adusă minunii creștine, că este afacerea spurcată a unei societăți quasi-jidovești, dar că această nelegiuire ce se perpetuiază, are totuși aprobare în regulă din partea secției economice a sfintei Patriarhii.

Un număr de aprobare, pe care de-atâtea ori l-am repetat în aceste coloane și care mărturisește o enormă greșală a oficialității noastre bisericești, legalizează o desfrânată specula, cu sentimentele religioase ale poporului.

Nu ne-am făcut auziți niciodată, acolo unde trebuia.

Fiindcă sperțurile date în dreapta și'n stânga au tocmit o tăcere care în loc să absolve, acuză definitiv.

Așa dar, specula ordinară continuă a fi legalizată.

Pirateria, deși stabilită, e practicată cu aceiași lipsă de decență din partea șnapanilor.

Asistăm neputincioși reclama jidovească a societății de brigandaj, îmbină — în afișe mari și țipător colorate, — trupuri de rumâni, săltând în patima jocului, cu cucernicia unei sfinte troițe.

Textul reclamei apoi, care sună cam așa:

„Ea pe toți i-a cucerit
„Prin săpunul „Maglavit"

reduce numele locului binecuvântărilor la o fabrică oarecare de... cosmetice!

Dar profanarea aceasta — suntem siguri — va continua, fiindcă e legalizată.

Noi nici nu ne gândim a cere ca sf. Patriarhie să-și retragă autorizația.

Fiindcă am cerut-o de atâtea ori încât orice intervenție pe care am mai face-o, ne-ar califica drept ridicoli.

Cerem însă creștinătății din această țară, să nu cumpere săpunul „Maglavit" fiindcă:

E AFACERE JIDOVEASCA.

NU E DECAT UN COSMETIC CONTRAFACUT.

PENTRU CREȘTINI EL TREBUIE SOCOTIT SPURCAT, FIINDCA — pentru ultima oară — săpunul „Maglavit" înseamnă batjocura minunii.

— C. —

PREZENTAREA MODEI 1938
DE CĂTRE CASA Adesgo
marea fabrică DE CIORAPI

Primii fulgi imaculați nu vor întârzia să cadă...
Iată dece se cere rezolvată problema hainei de blană confortabilă, practică totuși elegantă.
Moda 1938 preconizează SUCCESUL BLĂNURILOR NEGRE.
Deaceia, prezentăm două modele originale unul de astrahan, celălalt de lutru.

● *Haină de astrahan amplă. Guler și mâneci șinerești.*

● *Trois-quart de lutru negru. Mâneci bogate. Guler cu colțurile rotunzite. Trei nasturi de blană împodobesc acest mantou.*

Nu trebue să scăpați însă, din vedere Doamnă, ARMONIA REALIZATĂ PRIN CONTRAST, între masivitatea blănii și finețea ciorapului d-vs.
Ciorapul ADESGO se impune atenției d-vs.

57 TROTEUR
57 SPECIAL
105 ULTRAFIN
501 MĂTASE NATURALĂ
VOILE DE SOIE

Adesgo

ULTIMA ORĂ

Ce guvernare își pregătește partidul liberal

Va obține guvernul majoritățile parlamentare? Frământările din partidul liberal au măcinat și disciplina și prestigiul partidului. Ce cabinet va prezida d. Gh. Tătărăscu

Cu fiecare zi ce ne apropie de data alegerilor generale, guvernul se arată tot mai îngrijorat de rezultatul votului.

Angajat într'o luptă pe care a bănuit-o, fără de nici un motiv, ușoară, și într'o acțiune pe care s'a făcut forte să o ducă la bun sfârșit, partidul național-liberal își dă seama acum — când nu mai poate da înapoi — că ar putea suferi o înfrângere cu grave urmări pentru țară și pentru el.

Guvernul în situația în care se sbate azi, nu poate fi sigur de 40 la sută din voturile ce se vor exprima. Și evident, face tot ce se poate pentru a împiedica eșecul.

Dar chiar în cazul când ar reuși în alegeri, guvernul d-lui Gh. Tătărăscu va mai avea de întâmpinat dificultăți multe și grele chiar dela proprii lui partizani.

Cei patru ani de guvernare executați într'o atmosferă și continuă frământare și ostilitate între conducerea partidului și guvern și între diferitele tabere din partid, au măcinat și prestigiul conducerii și disciplina, încurajând ambițiile și mișcările de frondă în interiorul partidului.

CABINETUL DE DUPA ALEGERI

D. Gh. Tătărăscu va trebui să procedeze la o largă remaniere a cabinetului imediat după alegeri, dacă va reuși să obțină majoritatea parlamentară necesară continuării acestei guvernări.

Operația va fi din cele mai grele și o experiență a căpătat primul ministru din lungile discuții ce s'au făcut în jurul candidaturilor și din marile nemulțumiri create cu acest prilej.

Asupra partidului liberal plutește amenințarea unui destin tragic prin faptul că, dela asasinarea lui Duca, se vădește cu fiecare an o alunecare tot mai pronunțată pe o pantă de încurajare a lichelismului politic. Și vina

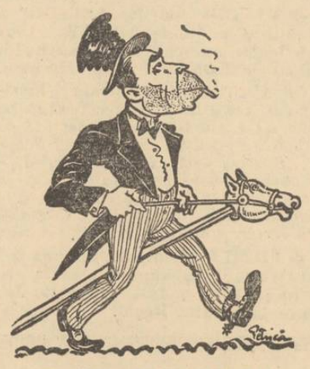

D. GH. TATARASCU

o poartă deopotrivă și primul ministru și șeful partidului. Fiecare își are lichelile lui pe cari le sprijină în ciuda oricăror obligații morale și a oricărei logice politice de care trebue să se conducă un partid de guvernământ.

In felul acesta, încetul cu încetul toți oamenii de ispravă din vechea falangă liberală au fost înlăturați și locul lor nu l-au luat cel puțin tinerii de valoare, ci o serie de mediocrități lipsite de cel mai elementar simț moral pe lângă o totală absență a oricărei pregătiri.

Din aceștia își va recruta d. G. Tătărăscu membrii viitorului cabinet?

Cu o asemenea echipă, cea de a doua guvernare liberală va muri pe drum în cea mai lamentabilă prăbușire ce o poate avea un guvern. Și se pare că aceasta e soarta ce se pregătește, inconștient, partidului liberal de cei doi conducători ai lui.

P. B.

60 de comuniști arestați în Polonia

Varșovia, 6 (Rador). — La Cracovia, Tarnow, Lwow și alte orașe din Malopolska au fost arestați 60 comuniști.

Cei arestați au fost transferați în câmpul de concentrare Bereza.

Un hidroavion naționalist spaniol scufundat în marea Mediterană

— Aviatorul a fost salvat —

Gibraltar, 6 (Rador).— *Un mesagiu radiotelegrafic transmis de vaporul britanic „Largs" declară că echipagiul vasului a salvat doi aviatori naționaliști spanioli, aflați în pericol de a se îneca, pe bordul unui hidroavion ce plutea în voia valurilor la 36 grade latitudine nord și 6 grade 54 longitudine vest.*

Hidroavionul s'a scufundat, imediat ce echipagiul a fost luat pe bordul vaporului „Largs", care-l transportă acum la Malta.

KAHALUL INTERNAȚIONAL LA LUCRU!

Presiuni în favoarea jidanilor. Izrael trebuie să voteze în alegeri. Vom mai înghiți ofensele Alianței universale izraelite? Să fie adevărat că guvernul s'a lăsat convins?

O informație cu adevărat senzațională! Ne-o aduce presa pariziană. Citim, într'adevăr, următoarele în „LE FRANCISTE":

„De când Parlamentul Român a fost dizolvat și s'au decretat noui alegeri cari vor avea loc la finele lui Decembrie, presa naționalistă română duce o susținută campanie pentru neparticiparea evreilor în campania electorală și la urne. Se arată pe larg, în comentariile acestei prese, pentru ce evreii nu pot să se mai amestece, cu cele circa 300.000 de voturi pe cari le au în România, în falsificarea vieței politice a țării respective, indicând guverne pe cari n'au dreptul să le desemneze decât Românii.

„Alianța Universală Izraelită din rue de la Paix s'a sesizat de aceste campanii ale presei românești. Și s'a hotărît să reacționeze cu mijloacele pe cari Kahalul internațional le are la îndemână.

„Astfel suntem informați că după mai multe conciliabule cari au avut loc în rue de la Paix, s'a hotărît a se face intervențiile necesare, pentruca „huliganii români" **să nu-și poată pune planul în aplicare, iar evreii din România să voteze până la unul așa cum au făcut și până acum dela 1919 încoace.**

„Cum? Pe două căi! Pe cale diplomatică și prin terorizarea cercurilor financiare române, cari sunt în stăpânirea liberalilor, ramura prezidată de președintele partidului, d. Dinu Brătianu.

„D. Finally, cu toate c'a plecat, mai mult formal, dela Banque de Paris et des Pays Bas, știe ce face și e convins că va reuși. Kahalul este mai puternic decât vă închipuiți. El are mijloace de persuasiune invincibile. Veți vedea că Izrael va fi biruitor".

„LE FRANCISTE" ARE DREPTATE

Așa scrie „LE FRANCISTE". Informația este senzațională. Prin urmare, jidanii nu se dau, cu una, cu două, bătuți. Ei vor să voteze cu ori ce preț. Vor reuși? Se pare că da. Fiindcă, să vedeți ce se'ntâmplă!

De unde ne închipuiam că prin colaborarea d-lui N. Iorga și cartelul d-lui Vaida cu d. Tătărăscu, se va ajunge cel puțin la o libertate completă pentru mișcarea naționalistă de a'și afirma comandamentele luptei sale, și de unde până mai zilele trecute se puteau afirma deziderateele sufletului românesc, ca numai Românii să aibă dreptul de a'și spune cuvântul în apropiatele alegeri, de câteva zile lucrul acesta nu mai e permis. Guvernul a ajuns la convingerea că va avea și voturile comuniștilor jidani. Așa l-a asigurat, probabil, d. Finally. Fiindcă e cert un lucru: Nu ne mai este permis să ne atingem, nu de-un fir de păr izraelit, dar nici măcar de „îndreptățirea" lor de a se amesteca în treburile noastre publice.

Asta este realitatea! Nu-l vom întreba pe d. Tătărăscu, care a scăldat-o totdeauna, ci pe d. prof. Iorga: este posibil una ca aceasta? Se poate ca un guvern pe care d-sa îl sprijină să pună pumnul în gură, țării, pe chestia jidănească?

Sigur că nu! Așa va răspunde marele nostru profesor. Dar ce zice d-sa dacă totuși, acest pumn există în realitate?

Dr. ILIE RADULESCU

Japonezii la 35 km. de Nanking

Ger năpraznic în regiunea Nanking. Trupele chineze, lipsite de aprovizionare și echipament, sunt ispitite a se deda la jaf

Nanking, 6 (Rador). — Situația a devenit foarte grea pentru trupele chineze cari luptă în jurul Nankingului, deoarece în ultimele 24 de ore s'a lăsat un ger năprasnic și soldații n'au echipament de iarnă. Aprovizionarea trupelor se face cu cea mai mare greutate.

In oraș a intrat în vigoare legea marțială. Pe străzi patrulează mici detașamente de soldați. Sunt temeri că unele trupe s'ar putea deda la jafuri.

In cursul zilei s'a auzit clar bubuitul tunurilor japoneze cari se află lângă Kuyung, la mai puțin de 40 de km. de Nanking.

Aerodromul din Nanking distrus de Japonezi

Nanking, 6 (Rador). — Nouă avioane japoneze au bombardat și distrus azi aerodromul de lângă Nanking, palatul Ming, din centrul orașului, întrepozitele și șase clădiri din apropierea aerodromului.

Nu se cunoaște numărul victimelor.

*

Shanghai 6 (Rador).— *Două vase britanice, „TUCKWO" și „TATUNG" ambele arborând vizibil drapelul britanic, au fost bombardate de avioane japoneze în apropiere de Uho.*

Vasul „TUCKWO" a luat foc și s'a scufundat. Vasul „TATUNG" a suferit grave avarii și a naufragiat. Pe fiecare din cele două vase se aflau câte patru ofițeri de marină britanici. Nu se știe nimic de soarta lor.

In cursul aceluiași bombardament o bombă a căzut pe un mare depozit britanic. Pe acoperișul depozitului erau zugrăvite vizibil culorile britanice.

ORAȘUL KUYUNG OCUPAT DE JAPONEZI

Shanghai, 6 (Rador). — Reprezentantul autorizat al armatei japoneze ce luptă în China a anunțat ocuparea orașului Kuyung, situat la 35 km. spre sud-est de Nanking.

Ei declară totdeodată că este iminentă căderea Nankingului, capitala guvernului central chinez.

Furtună violentă pe coastele Greciei

Atena, 6 (Rador). — De 48 de ore bântue o furtună violentă pe coastele Greciei. Vasele de turism nu pot să părăsească porturile.

Nu se știe nimic de soarta vasului „Tavris".

Grave inundații în Albania

Tirana, 6 (Rador). — Ploile torențiale din ultimele trei zile au provocat grave inundații în regiunile Cortka și Berati.

Pagubele sunt foarte mari. Mai multe persoane s'au înecat.

Vizita d-lui Stoiadinovici la Roma

e privită cu mult interes de toată Italia

Roma, 6 (Rador). — Agenția Stefani transmite următorul comentariu oficios: Aseară, d. Stoiadinovici, președintele consiliului de miniștri al Iugoslaviei, a sosit la Roma, ca oaspete al guvernului italian.

Această vizită este cu deosebire plăcută națiunii italiene pentru că ea consacră amiciția constructivă care s'a stabilit între cele două state prin protocolurile semnate la Belgrad în ziua de 25 Martie 1937.

Italia și Iugoslavia se găsesc în fericita situație de a fi rezolvat chestiunile lor directe. Aceasta s'a realizat din ambele părți într'un spirit de perfectă lealitate, astfel încât protocolurile dela Belgrad au constituit realmente începutul unei noui epoci de colaborare între cele două țări, însufletită de amiciția celor două popoare și de trainica structură a intereselor lor comune.

Atmosfera este perfect liberă și nimerită pentru a se da avânt acestei amiciții și intensitate acestei colaborări pe planul spiritual și politic ca și pe planul comercial. Iugoslavia a recunoscut suveranitatea Italiei asupra Abisiniei. In această plăcută recunoaștere a realității, guvernul din Belgrad a urmat procedarea altor puteri mari și mijlocii, cărora li se vor alătura și altele într'un viitor apropiat. Și în acest domeniu, având o importanță primordială pentru națiuni cari ca Italia au drepturi și nevoi vitale coloniale, raporturile sunt perfect lămurite.

Italia și Iugoslavia au numeroase interese comune, în afară de reciprocele lor raporturi în domeniul internațional. Iată de ce apare evident că legăturile de amiciție dintre cele două state pot proecta o influență pozitivă și constructivă și în alte sectoare ca elemente de securitate și colaborare. Momentul internațional este interesant pentru problemele care desbină încă Europa cum și pentru încercările de terapeutică în zonele cele mai nevralgice ale continentului.

Italia și Iugoslavia au asigurat în chip fericit liniștita și armonica lor colaborare pe o întindere cuprinzând peste 60 milioane locuitori. Flancate de alte amiciții, întărite prin posibilitatea de desvoltare a raporturilor cu celelalte state, ele constituesc o garanție pentru civilizația europeană.

După întrevederile dela Varșovia

Va acorda Franța concesiuni coloniale Poloniei?

— Conversațiile Beck-Delbos sunt privite extrem de favorabil în cercurile franceze. —

Varșovia, 6 (Rador). — Corespondentul agenției Havas transmite:

Toate ziarele polone publică în întregime textul discursurilor rostite de d-nii Beck și Delbos la dineul oferit de ministrul afacerilor străine al Poloniei în onoarea ministrului de afaceri străine al Franței.

Presa subliniază în unanimitate în comentariile sale că **„legăturile de alianță și amiciție franco-polone sunt și rămân de nesdruncinat".**

Pe de altă parte, cu toată desmințirea care a fost dată ieri în privința coloniilor, această problemă este pe larg tratată de presa de azi dimineață.

„Express Poranny", ziar guvernamental, publică cu litere mari: **„Cerem colonii"** și crede că poate nota cu satisfacție că revendicările coloniale ale Poloniei sunt primite cu înțelegere de opinia publică franceză.

„A. B. C.", organ al extremei drepte, presupune deasemeni că convorbirile dintre d-nii Beck și Delbos vor fi punctul de plecare pentru concesiuni acordate Poloniei în coloniile franceze.

„Nowa Prawda", ziar democratic al centrului, socotește că problema emigrației evreești nu constitue un mobil esențial al revendicărilor coloniale poloneze și adaogă că ar fi vorba înainte de orice să se găsească terenuri de expansiune pentru emigrația agricolă poloneză.

Ce au discutat d-nii Beck și Delbos

Varșovia, 6 (Rador). — *D. Delbos a convocat pe ziariștii francezi aflători în Varșovia, cărora le-a împărtășit impresiile și parte din rezultatele deja atinse.*

Prima întrevedere Beck-Delbos este privită extrem de favorabil în cercurile franceze, în care se declară că ea a decurs într'o atmosferă cordială.

Din informațiile date de ziariștii francezi rezultă că în prima lor întrevedere, cei doi miniștri de externe au discutat următoarele chestiuni:

1. D-nii Delbos și Beck au constatat durabilitatea alianței franco-poloneze, care a rezistat tuturor dificultăților Europei postbelice.

2. Deasemeni, relațiile comerciale dintre Franța și Polonia se află pe calea cea mai bună.

3. In privința raporturilor culturale, se pregătește o convenție care va contribui la desvoltarea lor.

4. In cazul când chestiunea unui pact locarnian se va pune din nou, Polonia va lua parte la tratative, conform pactului de alianță franco-polon, care prevede ca cele două state să se pună de acord în toate chestiunile care interesează ambele țări.

5. In legătură cu întâlnirea dintre d-nii Delbos și Neurath, s'au relevat sforțările făcute de Polonia pentru normalizarea raporturilor ei cu Germania.

6. D. Delbos a informat pe d. Beck despre convorbirile avute la Londra. Cu acest prilej, cei doi miniștri au ajuns la concluzia că situația actuală este mai puțin încordată decât acum câteva luni.

7. S'a discutat apoi situația din Europa Centrală, din bazinul Dunării și din Balcani.

8. In aceiași convorbire cu ziariștii francezi, d. Delbos și-a exprimat deosebita satisfacție pe care i-a pricinuit-o întrevederea cu mareșalul Smigly-Rydz, în cursul căreia s'a putut constata buna funcționare a acordurilor dela Rambouillet.

9. In cursul audienței avută la președintele republicii, d. Delbos a fost decorat cu ordinul Vulturul Alb.

Știri și polemici

A. S. I. Arhiducesa ILEANA a sosit azi la amiază în Capitală.

*

MARIA SA Marele Voevod Mihai a plecat la o vânătoare în Banat.

*

D. SUBSECRETAR de stat Mihail Berceanu, a fost eri la Focșani, având mandat din partea d-lor Dinu Brătianu și Gh. Tătărăscu, să aplaneze conflictul dintre organizația liberală și dezidența condusă de d. maior Tomescu.

*

MEMBRII partidului „SVASTICA DE FOC" din Capitală, vor vota pentru d. ISTRATE MICESCU.

*

IN DISCURSUL rostit ieri la Brașov, d. Iuliu Maniu a spus că partidul național-țărănesc nu va părăsi niciodată lupta pentru democrație — adică pentru jidani — și nu va lăsa necultivată ideia națională constructivă.

Ideia națională o va cultiva, desigur, Max Auschnit et comp.

*

LEGAȚIA Franței comunică următoarele în legătură cu programul vizitei la București a ministrului afacerilor străine al Franței.

D. Yvon Delbos, care își rezervase ziua de Vineri 10 Decembrie, a rugat legația Franței să organizeze în acea zi, între orele 17 și 19, o largă recepție la care dorește să invite în special personalitățile reprezentative din lumea politică și ziaristică.

*

D. AL. VAIDA a luat conducerea organizației „FRONTULUI ROMANESC" din jud. Cluj.

D-sa a avut o consfătuire cu fruntașii ardeleni în vederea reorganizării cadrelor.

*

D. V. V. TILEA, vorbind la Sibiu în cadrul unei întruniri a Frontului Românesc, a declarat că o Constituție, inspirată din necesitățile și tradiția neamului românesc, constituie un fapt care nu mai poate întârzia multă vreme.

*

PENTRU locurile de senatori ai Camerelor de muncă, guvernul va susține candidaturile d-lor St. Pârvulescu, I. Flueraș, I. Ceaicovschi, Gh. Panaite.

*

PROBABIL la sfârșitul acestei săptămâni d. Nicolae Titulescu va invita pe reprezentanții presei la locuința d-sale și le va face declarații politice.

*

CONDUCEREA partidului național-țărănesc arată că orice declarații vor apare în gazete și vor fi atrbuite d-lui dr. Lupu, sunt apocrife.

*

D. DINU CESIANU, ministrul României la Paris, va veni în Capitală, în vederea vizitei d-lui Delbos, ministru de externe al Franței.

*

MIERCURI, la ora 10 dim., sosește în Capitală d. YVON DELBOS, ministrul afacerilor străine al Franței, însoțit de numeroși ziariști.

*

ASTAZI fiind Sf. Nicolae autoritățile publice, Banca Națională, Bursa și băncile nu lucrează.

Școlile nu țin deasemeni cursuri. Serviciile își vor relua lucrul mâine d. a. la orele 4 p. m.

*

NEMULȚUMIT de modul cum conduce ziarul „DREPTATEA", d. Iuliu Maniu a comunicat d-lui Mihail Ralea că dela 1 Ianuarie nu-l mai poate utiliza.

Se crede că d. Maniu va aduce ca director al oficiosului pe reputatul gazetar C. Gongopol.

*

REȚINEM, din cuvântarea de ieri a d-lui profesor N. Iorga, acest pasagiu extrem de prețios:

„El — Suveranul — este fiul tradiției monarhice românești, care tradiție românească nu înseamnă Regele care iscălește, pentru că șeful de bandă cel mai îndrăsnet a ajuns la putere, ci înseamnă Domnul care cu ajutorul puterilor naționale eșite din adâncul națiunei, guvernează. Cunoaștem în Constituție un singur text care să împiedice pe Regele României de a guverna? Noi trebue să fim lângă Dânsul pentru a se uni toate aceste puteri, dar nu putem preface pe urmașul lui Ștefan cel Mare și al lui Mihai Viteazul, nu-L putem preface într'o păpușe constituțională care să se închine înaintea unui Maniu oarecare și să-și pună iscălitura pe lucruri care sunt contra conștiinței Sale și contra intereselor Țării".

*

ASEARA s'a înapoiat în Capitală, venind dela Brașov, d. Iuliu Maniu.

D-sa a avut o consfătuire cu d. N. Titulescu și cu d. Madgearu.

S'a discutat, printre altele, asupra oportunității revenirii d-lui Dem. Dobrescu în partid.

*

COMUNITATEA jidanilor din Capitală își va alege în ziua de 16 Dec. un nou președinte. In acest scop jidanii din partidul liberal s'au unit cu cei din partidul țărănist formând o singură listă, sub președinția harhărului SIGMUND BIRMAN, AL. SOLOMON, contracandidatul său, primind locul de prim vice-președinte.

Va să zică se unesc jidanii și se desbină românii. Iată unde am ajuns.

*

MINISTERUL de finanțe va face în curând importante reforme fiscale care vor intra în vigoare după toate probabilitățile, la 1 Ianuarie 1938.

Necesitatea încheierii unui tratat comercial între Anglia și Statele-Unite

Londra, 6 (Rador). — *„FINANCIAL TIMES", ocupându-se de calmul ce domnește de câtva timp pe piața schimbului, socotește că aceasta este o dovadă că autoritățile franceze duc o politică de stabilizare mult mai pronunțată decât toată politica dusă dela intrarea în vigoare a pactului monetar tripartit.*

Observatorii competenți cred că se tinde la o pace economică prin stabilizarea monetelor și prin încheierea de tratate comerciale, destinate să scoboare tarifele vamale.

Unii sunt de părere că dacă s'ar da o mai mare libertate comerțului și s'ar desființa anumite restricțiuni oneroase, multe probleme pline de pericole ar putea să fie rezolvate mai ușor, dintre acelea cari interesează Europa și Asia.

De aceia, negocierile în vederea încheierii unui tratat comercial între Anglia și Statele Unite, se impun într'un grad înalt atenției tuturor.

Partidul comunist din Palestina contra acțiunilor teroriste

Ierusalim, 6 (Rador). — *Corespondentul agenției Havas transmite:*

Partidul comunist din Palestina a dat un manifest prin care ia poziție contra acțiunilor teroriste individuale, cerând „mobilizarea maselor contra împărțirii țării".

Se știe că până acum grupul comunist din Palestina a favorizat politica rebelilor, la adăpostul actelor teroriste individuale.

Prințul Charles al Belgiei se va căsători cu ducesa de Portland?

Londra, 6 (Rador). — *Corespondentul Agenției Havas transmite:*

Vizita în Anglia a Regelui Belgiei și a Reginei Mame Elisabeta a dat naștere la numeroase svonuri cu privire la proectele matrimoniale posibile ale Suveranului belgian.

Aceste svonuri s'au întețit odată cu sosirea la Londra și a principelui Charles, fratele Regelui Leopold. Intr'adevăr, ziarele amintesc că încă de acum câteva săptămâni se spunea că prințul Charles ar avea de gând să se căsătorească cu fata cea mai mică a ducelui de Portland, ai cărui oaspeți sunt în prezent Regele Belgiei și mama Sa.

In cercurile belgiene se reamintește că ziarele belgiene au fost înștiințate în mod categoric că Regele Leopold nu are și se pare că nu va avea proecte matrimoniale.

In acelaș timp, aceste cercuri subliniază că între familia regală belgiană și familia ducelui de Portland există o strânsă amiciție.

Redactor responsabil: EUGEN VICTOR POPA

Tipografia Ziarului „UNIVERSUL" Str. Brezoianu 23—25 București

BIBLIOTECA CENTRALĂ „ASOCIAȚIUNII" SIBIIU

6 pagini 3 lei

ANUL VI, No. 943 Miercuri 8 Decembrie 1937

Taxa poștală plătită în numerar conform aprobării Dir. Gen. P.T.T. No. 118.370/1934

Porunca Vremii

TRIBUNĂ ZILNICĂ DE LUPTĂ NAȚIONALĂ ȘI CREȘTINĂ

„Iasmele otrăvitoare
Duhul rău și necurat
Vai, destul ne-au supt puterea
Și viața ne-au uscat!
De pe ochii voștri rupeți
Pânza întinsă de dușmani
Voi cu inima creștină
Nici un ac dela jidani!"

ION CREANGA
(In poezia „Oltenii" la Iași).

Abonamente Anuale: Lei 1000 pentru instituții și sprijinitori; Lei 800 pentru orașe; Lei 600 pentru sate
Se primesc și abonamente pe 6 și 3 luni

Orice sumă se poate trimite prin Casa de economii și Cecuri poștale (CEC) astfel: ABONAȚII PENTRU CONTUL 1224; DEPOZITARII „ „ 10405

Director: Dr. ILIE RĂDULESCU

Redacția și Administrația: BUCUREȘTI I, Str. Sărindar 18

TELEFON: Direcție, redacție 4.1853; Ad-ție publicitate 4.1852

Nu încurajați cu banul vostru comerțul jidovesc!

Liberalii sunt tot liberali?

Știri care ne vin din diverse părți ale țării — dela Putna, dela Roman, dela Botoșani, dela Mehedinți, etc. ca și din întreaga Basarabie și Bucovină — ne informează că, pretutindeni, agenții guvernului s'au încăerat cu propagandiștii grupărilor naționaliste, cu național-creștinii și cu legionarii. Așa dar, în loc să se lupte cu internațional-țărănisto-comuniștii, cu electorii d-lui Iunian și cu jidanii partidelor socialist și național-evreesc, oamenii guvernului, sprijiniți pe forța aparatului administrativ, au tăbărît tot pe biata dreaptă națională; ea e singura mare primejdie pentru liniștea și ordinea publică, ea trebuie desființată și împiedecată să intre în Cameră.

Dacă este adevărat ceiace ni se spune, apoi atunci au început să se petreacă lucruri nu numai dezgustătoare, dar și extraordinar de stranii. Teroarea guvernamentală se exercită, după aceste informații, tocmai în acele regiuni ale țării, unde mișcarea naționalistă, antisemită, este mai puternică, din cauza numărului covârșitor de jidani. Moldova, Bucovina și Basarabia se pare a fi devenit un fel de teatru de operații guvernamentale, un punct strategic, unde guvernul vrea să smulgă, cu orice preț, o „mare biruință", spre a'și asigura, astfel, prima electorală. Așa — spre a nu cita decât două exemple — la Roman, unde național-creștinii erau invincibili, ca și la Neamț, unde legionarii au cea mai puternică organizație din Moldova, d-nii Manolescu-Strunga și Guranda — amândoi în mare amor cu Kahalul — își fac de cap. Vor să ia nu majorități, ci unanimități. Nu trebuie să iasă, în județele lor, nici un ales al opoziției, mai ales al celei naționaliste. S'ar supăra d. Kaufmann, sau d. Auschnitt! Astfel că, de unde, până acum o lună, d. Strunga nu mai era sigur nici pe locul său, acum o să ne pomenim c'a ales întreaga listă, pe toți cei patru deputați de Roman. D'aia, în definitiv, l-a făcut d. Tătărăscu ministru, scoțându-l dela naftalină, când toată lumea îl trecuse, de mult, între moaștele partidului liberal.

Prin urmare, în loc să înregistrăm, în aceste alegeri, dacă nu o legalitate absolută din partea guvernului, cel mult o războire a lui cu curentele de stânga și cu jidanii, iată-l pe d. Tătărăscu în luptă cu grupările naționaliste. A triumfat, se vede treaba, concepția d-lui Dinu Brătianu, șeful partidului liberal, care recomanda, luna trecută, un guvern național-țărănesc. Nu ne surprinde! Liberalii sunt aceiași liberali de totdeauna. Iuda se înfășoară foarte bine în tricolorul, naționalist în vorbă, dar foarte puțin românesc în faptă, al partidului liberal.

Suntem, așa dar, perfect îndreptățiți să ne păstrăm calmul și să ne așteptăm la toate ororile. Dar se întâmplă un lucru, care ne obligă să ne oprim puțin, și foarte contrariați, asupra atitudinii guvernului. Dacă nu ne înșelăm, acest guvern nu este numai al partidului liberal. Este, într'o mică măsură, e adevărat, ca alcătuire, dar într'una mare, mare de tot, ca prestigiu, și al d-lui prof. N. Iorga. Și tot prestigiu, vreau să spun autoritate naționalistă, a venit să-i dea și cartelul cu d. dr. Alex. Vaida Voevod. Așa se explică de ce guvernul n'a fost primit cu ostilitatea cuvenită de țară și de ce noi, în loc de opoziție, l-am privit cu o brumă de simpatie, care începe să se dovedească a fi fost greșită. Fiindcă, într'adevăr, în loc să vedem din partea d-lui Tătărăscu, așa cum era logic să așteptăm, o orientare spre dreapta, iată, începem să înregistrăm deslănțuirea teroarei guvernamentale tocmai împotriva dreptei naționaliste.

Înțelegem: guvernului îi este mai ușor să-și facă majorități cu voturile smulse grupărilor de dreapta. E mai frumos, poate: sunt voturi românești. Va fi salvată apoi și existența de mai târziu a guvernului, care, așa, se va pune la adăpost de furia cercurilor financiare jidănești. Dar d-nii profesor N. Iorga și Alex. Vaida se pot împăca, d-lor, cu socotelile diverșilor Strunga și Guranda, din partidul liberal? Tolerează, d-lor, ca, sub protecția autorității naționale pe care o au în opinia publică, liberalii să jefuiască ideia națională, de sufragiile la care are dreptul imperioasa ei afirmare? Ce spectacol rușinos ne-ar mai fi dat să trăim și ce usturătoare palme ne-ar mai fi sortite să primim, când toți jidoviții și bolșevicii s'ar găsi prezenți într'o Cameră, din care ar lipsi, totuși, intransigența națională, excamotată de aceiași agenți liberali cari sunt și beneficiarii consiliilor de administrație jidănești?

Vrea guvernul — ba are poate chiar o datorie — să-și confecționeze majorități parlamentare? Să și le facă! Cu voturile, însă, ale jidanilor și ale comuniștilor, cari, nici unii, nici alții, n'au dreptul să ne fericească cu paradisul lor! Dar majorități liberale cu voturile naționaliștilor Români, cu voturile satelor românești, care încep, de pe acum, să fie declarate contaminate de scarlatină și de febră tifoidă, pentru simplul motiv că sunt hotărîte să-și manifeste credințele lor naționaliste? Se poate?

Da, da, se poate cu liberalii? Nu credem, însă, că se poate și cu d-nii prof. Iorga și Vaida. Așteptăm, prin urmare, o reacțiune firească: palmele naționaliste ale d-lor prof. Iorga și Vaida pe obrajii câtorva nesimțite slugi ale jidanilor!

DR. ILIE RADULESCU

— Frați EVREI, vutând toți roată,
„Luăm Rumunie toată!..."
Așa glăsuesc grămadă
JIDOVII, gândind la pradă!...

Oare, noi Românii — orbii —
Nu vedem nici astăzi corbii?...
Stăm cu brațele pe piepturi,
Să rămânem fără DREPTURI?!

De nu ști-vom nici acum
Ce să-i facem lui AVRUM, —
Drept au gloatele semite
Să ne socotească VITE!

Ce așteaptă minoritarii dela d. Maniu...

de I. P. PRUNDENI

D. Iuliu Maniu este acum viu discutat de oricine. Revenirea sa la șefia partidului, pe care o părăsise cu câțiva ani în urmă din motive de strategie, ca și pactul de neagresiune încheiat cu d-nii Corneliu Codreanu și Gheorghe Brătianu, sunt cele două pricini esențiale care învârtesc întreaga actualitate în jurul său. D. Iuliu Maniu a fost totdeauna omul care a stârnit curiozitatea tuturor.

Prin metodele sale de luptă, ca și prin discreția unor gânduri exprimate numai pe jumătate, dar mai ales printr'o cutezanță care se poate spune că depășește limitele responsabilității când e vorba de un om hotărît să conducă, d. Iuliu Maniu a fost permanent un mare și ciudat semn de întrebare.

Înțelegerea cu d. Codreanu, apropiind, într'o sărutare patetică, două ideologii adverse și două partide care s'au războit cu frenezie, a deslănțuit, cum era de așteptat, o furtună de nedumeriri. Nu ne putem opri în aceste rânduri asupra fiecărui paragraf din desbaterea prezentă; ne interesează, însă, un fapt care trebuie să fie privit în toată amploarea lui.

Un ziar din Capitală, ale cărui tendințe de stânga nu se mai ostenește nimeni să le ascundă, a publicat o scrisoare deschisă, adresată d-lui Iuliu Maniu de către un grup de muncitori minoritari din Lugoj. Surprinși de acordul cu d. Codreanu, muncitorii minoritari din Lugoj ar vrea să provoace pe d. Maniu la o clarificare a intențiilor sale. Nu ne poate interesa răspunsul d-lui Iuliu Maniu care, oricum, se va feri să vorbească răspicat cum s'ar cuveni unui șef de partid. Ne preocupă, mai stăruitor, poziția minoritară față de politica românească, îndrăzneala aceasta care se poate spune că merge până la provocare.

Firește, pentru un stat care se îndreaptă spre forme totalitare, inevitabile pentru cine cunoaște istoria românească, existența masivă a câtorva minorități cu icneli de iredentă, este o piedică demnă de ținut în seamă. Peste orice împotrivire însă destinul se împlinește cu o voință de fier. Așa dar, în această privință, putem privi cu încredere viitorul. Minoritățile încearcă totuși să zădărnicească acest proces fatal în evoluția politică a neamului românesc.

Vina nu este a lor. Răspunderea cade întreagă pe seama oamenilor politici cari au avut totdeauna ceva de cerut dela ele, speculând democrația și împingând, prin lașitatea îngăduinții lor, îndrăzneala minoritară până la amenințări lipsite de orice cumințenie.

De data aceasta muncitorimea minoritară care, cu siguranță, a pus o piatră importantă la edificiul popularității țărăniste, se prezintă la ghișeul recunoștinței și pretinde socoteala. D. Iuliu Maniu, beneficiarul urnelor minoritare este somat, în cuvinte demne de cel mai feroce portărel, să se explice. La punctul al treilea din această scrisoare deschisă, găsim următoarele:

— „D. Iuliu Maniu trebuie să lămurească punctul său de vedere, în lupta dârză ce se dă astăzi între partidele fasciste și democrate".

Acum ar mai fi încă și altceva de reținut din aceste cuvinte. Terminologia este cunoscută oricui: ea descinde din dialectica bolșevică. Dar să trecem peste acest aspect al chestiunii, pentrucă ne interesează în special logica minoritară în afirmarea obraznică a unor drepturi cari se pot discuta.

Libertatea minorităților e un lucru frumos. Noi am trăit în robie

(Continuare în pag. II-a)

Mihalache-Cincinatus!...

(„Mă întorc ca CINCINATUS înapoi la plug". — Mihalache).

Vai, Mihalache, e păcatus,
Să te compari cu CINCINATUS,
Intâi, că n'ai fost (zău, să mor!)
Ca Cincinatus DICTATOR,
Apoi, că prea ai mult belșug,
Ca să te mai întorci la plug;
Prea ai primit JIDANI în gazdă,
Ca să te mai întorci la brazdă;
Prea'ți plac fazani și icre moi,
Ca să mai poți trăi'n nevoi,
Prea duci, de-o vreme, trai de Rigă,
Să mai te 'ntorci la mămăligă!..

RADU BARDA

Constituția democratică din U. R. S. S.

Printre asasinate, arestări, procese și comploturi, tovarășii dela Kremlin au grijă să organizeze și sărbători, pentru a fura atenția opiniei mondiale și a nenorociților pe cari îi fericește călcâiul asiatic al lui Stalin. Este vorba de prima aniversare a adoptării constituției staliniene de către congresul extraordinar al Sovietelor, care a fost consacrată în ziua de 5 Noembrie, ca sărbătoare națională.

Prin noua constituție, după prevederile căreia se vor efectua în Rusia, la 12 Decembrie, alegeri generale „libere", — Stalin are ambiția și impertinența totodată, — de a afirma că opera lui constitue cea mai desăvârșită și completă constituție din lume deoarece este cea mai *democratică*.

Evident, pretenția lui Stalin nu prezintă nici o importanță pentru noi, deoarece nu ne interesează, sub nici o formă, obiectivele democrației. Însă această constituție cu care se mândrește atât regimul de teroare din Rusia pentru că este *democratică* ne preocupă în măsura în care vorbind de Soviete, înțelegem un regim democrat.

Vasăzică, Stalin afirmă că el a introdus în lumea popoarelor pe cari le stăpânește, regimul democrației sovietice care se bazează pe înfăptuirile socialismului marxist. Există deci o strânsă conexiune între comunism și democrație. Există, deci, cel puțin principial, o dorință de a fi aplicate principiile democratice pe structura statului socialist.

Indiferent dacă între ceiace pretinde Stalin a fi și ceiace este în realitate, există o discrepanță, — faptul rămâne în picioare. Stalin consideră *democrația sovietică* forma ideală, perfectă de guvernământ prin care se poate asigura o evoluție lentă dar sigură, din toate punctele de vedere, popoarelor din U. R. S. S.

Stalin este deci un adversar hotărît și declarat al dictaturii, — deși în fapt el este cel mai mare tiran al omenirii, — vrând să desăvârșească organizarea statului sovietic pe baze pur democratice.

Așa dar, între democrație și regimul stalinian, sovietic, există o înrudire de spirit. Democrația nu se poate realiza în toată plenitudinea ei decât într'un stat comunist. Așa spune Stalin. Și așa este. Pentrucă democrația zilelor noastre a părăsit pozițiile pe cari le-a avut până acum, în special până în epoca războiului, din pricina infiltrației iudaismului. Astăzi democrația, prin evoluția ei determinată de spiritul iudaic, face, în mod desăvârșit, tranziția, între statele burghezo-capitaliste și comunism. Așa se explică politica de inconștientă sovietofilie pe care o fac toate statele democratice, mai ales prin Liga Națiunilor, și care, fatal, ar duce la distrugerea civilizației și culturii europene dacă n'ar exista regimurile de autoritate naționalistă al căror spirit, tinde să se universalizeze.

Satisfacția pe care o au conducătorii dela Kremlin — pentrucă Stalin a dat popoarelor ruse cea mai democratică constituție, — este cea mai elocventă dovadă că democrația este o anexă a comunismului.

Ștefan Ionescu

După întrevederile dela Varșovia

Vizita d-lui Delbos, ministrul de externe al Franței, la Varșovia, pare să fi dat rezultate d'n cele mai bune. Judecând după satisfacția ce se arată și la Paris și la Varșovia, este evident că întrevederile dintre miniștrii de externe ai celor două state, s'au desfășurat într'un plan politic de deplină înțelegere.

D. Delbos a îndeplinit, pe lângă guvernul polonez, o misiune în legătură cu noua orientare politică europeană. Conversațiile d-sale cu d. Beck s'au purtat în primul rând asupra raporturilor franco-poloneze și apoi asupra celorlalte probleme europene.

Polonia are o alianță cu Franța și în ciuda tuturor aparențelor, această alianță a reușit să se mențină forte dealungul unui șir întreg de crize și intrigi diplomatice cari presupuneau o slăbire a ei. Și poate niciodată mai mult ca acum, politica d-lui Beck, atât de criticată uneori, nu s'a dovedit mai eficace și plină de prevedere pentru interesele Poloniei, cât o evidențiază evenimentele de azi.

Această politică de completă independență de mișcare pentru interesele poloneze, a permis Poloniei un joc diplomatic din cele mai favorabile, față de linia continuu oscilatorie a politicii europene. Și după cum în trecut Polonia a putut fi ținută departe de angajamentele primejdioase și inutile față de jocul diplomatic al marilor puteri, grație acestei politici, tot astfel, într'un moment hotărîtor ca cel de azi, pregătirea din trecut se dovedește foarte utilă și în avantajul intereselor poloneze.

Fiindcă între alte țeluri, vizitele de acum ale d-lui Yvon Delbos îl urmăresc și pe acela al pregătirii terenului în vederea unui nou acord de garantare a păcii, potrivit impresiilor culese de lordul Halifax la Berlin și planului schițat la Londra în întrevederile ce au avut loc săptămâna trecută. Legăturile de prietenie, pe cari Polonia le are și la Berlin și la Paris, asigură acestui stat avantajul important de a se ține seamă de interesele lui în tratativele ce se vor duce, prezența și semnătura lui la acordul ce se urmărește fiind considerată indispensabilă.

Este evident un câștig serios pentru Polonia și el se datorește exclusiv politicii conduse de d. Beck.

In ce privește problema Europei Centrale, Polonia își are și aci un punct câștigat în favoarea ei, prin alianța cu România și nu este exclus că, date fiind eforturile ce se fac de către statele amice comun, motivele de disensiune ce le are cu Cehoslovacia să fie aplanate, ajungându-se astfel la lărgirea bazei de garantare a păcii în această parte a continentului.

In orice caz rămâne de subliniat rezultatul pozitiv pe care l-a avut vizita d-lui Delbos la Varșovia și dată fiind importanța scopului ce-l urmărește această deplasare a ministrului de afaceri străine al Franței, se poate spera într'o serioasă destindere în raporturile europene.

Faptul că dela Varșovia d. Delbos vine la București, unde va găsi o dispoziție din cele mai favorabile scopului ce-și propune, este de natură să întărească această credință.

Petru Bănescu

Cămașa de forță

Miniștri sovietici!

Insărcinatul cu afaceri sovietic din Atena și-a părăsit postul și a fugit la Paris.

Intr'o scrisoare adresată Ligii drepturilor omului, el spune că „s'a retras" dela postul său și se pune sub protecția guvernului francez.

Dacă socotiți dv. că această cămașă de forță mai are nevoie de o poantă, vă rog să i-o puneți.

Noi dăm știrea după Agenția Radio Central, fără niciun comentariu.

In extremul orient

Se pare că chinezii și japonezii au căzut la pace.

Mareșalul Ciang Kai Sek propune ca japonezii să părăsească teritoriul Chinei.

Iar japonezii pretind ca chinezii să părăsească imediat teritoriul chinez.

Extrema stângă

Citâm după ziarul „Dimineața":

„La intrunirea comună a partidelor social-democrat și socialist-unitar, din sala Tomis, au vorbit următorii leaderi: dr. L. Ghelerter, Leopold Fildermann și G. Grigorovici.

Și-au mai luat cuvântul și trei români: Bragadireanu, Tănase și... Ion Băzgă".

Un aspect al naționalismului francez

In Franța mișcarea naționalistă are o configurație dacă nu paradoxală, în orice caz destul de ciudată pentru spectatorul care privește lucrurile dintr'o perspectivă distantă.

Sunt multe aspecte ale acestei mișcări care încă nu și-au lămurit noima și nu și-au definit rostul. Naționalismul francez e frânt în fragmente disparate, fiecare având intenții deosebite și obiective, aparent, contradictorii.

Să desprindem, deocamdată, figura unuia dintre cei mai actuali șefi ai curentului patriotic din țara luminii și să căutăm a o înfățișa opiniei românești documentar și sobru.

E vorba de Jacques Doriot, relativ recentul convertit la atitudinea de pură robustețe a huliganismului francez.

Jacques Doriot a militat dela răzoi încoace în rândurile roșii ale comunismului. Din simplu muncitor de fabrică el a ajuns repede căpetenia tineretului socialist. Ascensiunea lui surprinzătoare îi va încredința un rol fundamental în marșul frământărilor revoluționare.

In 1921, la 24 de ani, el capătă însărcinarea de mulți rivnită de a reprezenta Franța marxistă la cel de al treilea congres al Internaționalei ținut în Rusia bolșevismului biruitor. Aici leagă prietenii și cucerește abundent admirații. Lenin și Trotzki se arată fermecați de talentul viguros al tot atât de viguroșului luptător. Doriot străbate dealungul și dealatul Uniunea Sovietică participând la intruniri și rostind fanatice discursuri. Culege informații pretutindeni, iscodește pătrunzător noulle realizări ale regimului, se interesează febril de viața muncitorilor, întotdeauna receptiv la ceeace se desfășura în fața ochilor săi.

Jacques Doriot a izbutit să cunoască toate tainițele adânci ale comunismului. Reintors în țară el continuă bătălia începută, însă o dârză desamăgire îi stingea, zi de zi, flacăra devorantă a crezului. Visul său curat nu se potrivea cu duritatea monstruoasă a procedeurilor sovietice. In curând a constatat că iluzia paradisului terestru ascunde, îndărătul faldurilor ei mincinoase, o hidă realitate.

Părăsind marxismul, Doriot n'a dezertat dela puritatea convingerilor sale. In el s'a produs o iluminare, o revelație. A văzut și o demonstrează cu probe inexorabile că țelul comunist este înrobirea ucigătoare a popoarelor, pentru ca de pe urma ei să beneficieze o castă criminală și adaug eu, exclusiv jidovească. Planul desrobirii proletare amăgește naivitatea maselor cu scopul precis de a desrădăcina din sufletul lor sentimentul apartenenței la colectivitatea etnică, ușurându-se astfel enorm înfăptuirea țelurilor inițiale, pe care lumea nu le știe în goala și înspăimântătoarea lor cruzime.

Marxismul, așa cum îl practică leaderii cinici ai răsmeriței universale, este cea mai crâncenă aberație a istoriei. Ne-o spune chiar Jacques Doriot, fostul șef al comunismului francez, în cartea pe care a scris-o la începutul anului: „*La France avec nous*" o carte pasionantă, plină de grave și neînlăturabile acuzații la adresa Moscovei.

Armele de care uzează bolșevicii în vederea încălcării neamurilor de pe pământ, sunt perfide și au nenumărate tăișuri. Ele nu cruță pe nimeni. Izbesc în plin și nimicesc orice piedică găsită în cale. Francmasoneria și iudaismul împreună cu toate forțele negre ale ocultei intercontinentale lucrează frenetic și în desăvârșită tovărășie. Un singur scop urmăresc: haotizarea societății actuale pe cât mai întinse fronturi, prin fel de fel de tactici. Războaiele civile sunt doar vagi repetiții generale ale unui cataclism catastrofal care se pregătește la adăpostul fie direct al Moscovei fie al cosmopolitului front popular.

In volumul său, Jacques Doriot, după ce demască jocul internațional comuniste, făcând un apel la conștiințele limpezi ale Europei spre a duce la o grabnică îndeplinire a distrugerii inamicului numărul 1, fixează câteva puncte programatice care stau la temelia grupării sale închegată în Iunie 1936.

Punctele acestea sunt într'o totul semnificative, fiindcă ele arată în ce măsură este posibilă o sinteză între principiile sănătoase ale doctrinei revoluționare și tradiția vie a naționalismului regenerator. Doriot respinge comandamentele economiei liberaliste care și-a secat vlaga. Liberalismul nu se mai potrivește complexelor exigențe ale societății moderne. El și-a încheiat misiunea și de acum înainte asvârle, grație insuficienței lui structurale, mulțimea în brațele disperării.

Logic, lumea s'a anarhizat. Capitalismul, așa dar, trebuie refuzat. Lovind în creștet existența claselor mijlocii, deci destrămând mica industrie, capitalismul a răsturnat cu capul în jos orânduirea socială. Se impune o radicală reorganizare. In ce spirit? Răspicat în spirit antimarxist. Din plus valută se va alcătui un fond social de ajutorare și menit să servească instituțiilor publice.

Septimiu Bucur

SPORT

La sfârşit de sezon

Etapa de Duminică a fost ultima din actualul tur divizionar.

Lipsa unui program pre-stabilit a dat loc la o mulţime de neînţelegeri.

Zilele de disputare, fixate de azi pe mâine, au creiat o atmosferă aparte actualului campionat.

Deşi în seria II-a sunt tot atâtea echipe ca şi în prima, totuşi matchurile nu s'au terminat la aceiaşi dată.

Poate că nici aceasta n'ar constitui un defect prea grav. Am constatat însă, în tot decursul acestui tur, o totală dezinteresare a publicului.

E cel mai grav simptom de pe urma căruia s'a ajuns la o situaţie total deficitară.

Chiar grupările cari au publicul lor se resimt acum la sfârşit de sezon.

SITUAŢII

In seria I-a campion e „Amefa" cu 13 puncte, urmat de victoria din Cluj cu 12 puncte. Rapid, Unirea Tricolor, Chinezul, Phoenix, C.A.O. sunt situaţi la mijlocul tabelei de clasament, de unde oricând pot emite pretenţii de ridicare.

Codaş iremediabil e D. U. I. G.

In seria II Venus a acumulat cel mai mare număr de puncte (17) cu care se va prezenta în viitorul sezon. Ripensia nu a arătat o formă constantă. Are 14 puncte, şi, după comportarea din actualul tur divizionar, nu-i vedem nici o şansă la primăvară de a încheia situaţia „leader"-ului.

„Gloria", ca întotdeauna, a arătat o ascensiune frumoasă la începutul sezonului, pentru ca, mai târziu, să lase impresia unei echipe sfârşite.

Juventus a avut o comportare cu totul inversă Gloriei.

Având, la început de campionat, o echipă nouă, alcătuită din elemente ce nu se acomodau cu restul jucătorilor mai vechi, cum era şi normal, nu a dat rezultate satisfăcătoare.

Cu timpul, pe măsură ce echipa a căpătat sudura necesară, a scos rezultate formidabile.

Merite egale au atât jucătorii şi antrenorul lor, cât şi conducătorii, cu atât mai mult cu cât au pornit la românizarea cadrelor.

„U", A. C. F. R., Dragoş Vodă şi Vulturii, au desfăşurat o activitate obişnuită dând rezultatele aşteptate.

Sp. Studenţesc se află la un loc pe care nu-l merită în ierarhia grupărilor divizionare.

Crişana nu mai are elemente cu care să poată face faţă unui campionat greu. E codaşă, având numai 4 puncte în clasament.

Privind clasamentul, se poate lesne observa cum, atât în seria I cât şi în cea de a doua, bine înţeles cu foarte mici excepţii, vechile divizionare s'au grupat în partea de sus a clasamentului, iar cele recent introduse în partea inferioară.

In seria I-a: D.U.I.G., Olympia, Jiul şi Phoenix, cu excepţia lui C.A.O., în cea secundă: Sp. Studenţesc, Vulturii, Dragoş Vodă şi A. C. F. R. Aci Crişana face excepţia.

Se poate constata cât de deplasată a fost măsura introducerii acestor grupări într'un campionat în care n'au putut face faţă situaţiei. Atât din punct de vedere material cât şi moral, au suferit grele decepţii.

Va aduce sezonul viitor redresarea?

N. D.

In turnee

F.C. Rapid va susţine 12 matchuri

Am anunţat la timp perfectarea turneului pe care „F. C. Rapid" îl va face în Franţa, Nordul Africei şi Turcia.

Conducerea grupării ex-feroviare a făcut o cerere F.R.F.A.-ei pentru aprobarea deplasării.

Turneul are următorul itinerariu: 25-26 Decembrie: Alger; 29 Decembrie : Orléans-ville ; 1 şi 2 Ianuarie: Casablanca; 8 Ianuarie: Nissa; 9 Ianuarie: Sète; 13 Ianuarie: Nîmes; 16 Ianuarie: Strassbourg; 19 Ianuarie: Valenciennes; 23 Ianuarie : Lille.

La Paris, ex-feroviarii au perfectat doar un singur match cu Red-Star.

Hockey

La 8 şi 9 Decembrie „Ferencvaros" va întâlni pe „Venus" şi „Telefon Club"

In sfârşit după închiderea sezonului oficial de foot-ball, vine rândul hockey-ului, al cărui sezon se deschide după câteva zile, de astă dată într'un cadru destul de impunător. Intr'adevăr vizita puternicei formaţii pestane *„Ferencvaros"* care va întâlni pe *„Venus"* şi *„Telefon-Club"* constituie cel mai frumos spectacol de inaugurare al acestui sezon. Cum multe grupări româneşti au în programul lor aducerea în ţară a multor echipe de hockey cu renume, nu va face decât ca acest sport să prospere şi să fie vizionat de publicul bucureştean în aceiaşi măsură ca şi foot-ball-ul. După cum am mai spus, sezonul va fi inaugurat de echipa Ferencvaros-ului, una dintre cele mai puternice formaţii din Europa, al cărui palmares este într'adevăr destul de bogat în victorii.

Astfel: Ferencvaros-Cambridge University 2-1 ; Ferencvaros-Hockey Bob Club Cartina 6-1; Ferencvaros-Tenis Club Român 5-0, etc.

Pentru matchul dela Bucureşti, ungurii s'au antrenat intens punându-şi echipa la punct, din care nu va lipsi nici Stapleford, recunoscut ca cel mai bun canadian din câţi activează în Europa. In aceste condiţiuni nici formaţiile bucureştene nu au şomat. Astfel atât Telefon-Club a cărui formaţie se prezintă destul de bine, cât şi tânăra formaţie a Venus-ului nu vor precupeţi nici un efort pentru o cât mai demnă prezentare în faţa Ferencvaros-ului.

In sfârşit

Vom avea comitet federal la 9 Decembrie

Comitetul federal din 9 Decembrie are o ordine de zi din cele mai bogate.

Iată în întregime, punctele în jurul cărora vor gravita discuţiile celui mai important for federal :

1. Desemnarea a doui verificatori ai procesului verbal de şedinţe.
2. Cetirea şi aprobarea procesului verbal al şedinţei din 31 August.
3. Afilieri de grupări.
4. Schimbări de nume de grupări.
5. Cererea de revizuire Vulturul-Alb privitor la schimbarea numelui.
6. Fuziuni de grupări.
7. Desfiinţări de grupări.
8. Radieri de grupări.
9. Confirmări de arbitri.
10. Infiinţare de districte.
11. Demisii de membrii şi completări de comisiuni centrale şi comitete ligi.
12. Excluderea jucătorului Stângu Ioan din gruparea Astra Jandarmi Odorhei.
13. Cererea grupării Osana Negreşti privitoare la schimbarea sediului în altă localitate.
14. Adresa C.C.A. privitoare la activitatea militarilor ca arbitri.
15. Cererea ligii de Nord de a se aproba introducerea în divizia C. a grupării Echo din Cluj.
16. Intervenţii pentru deciziuni jurisprudenţiale.
17. Chestiuni internaţionale.
18. Recursuri.
19. Modificări de regulamente.
20. Modificarea statutului.
21. Adunarea generală.
22. Diverse.

La 13 Decembrie

Toma Aurel-Jackie Brown

Faţă de forma pe care o manifestă azi Toma Aurel a determinat pe managerul lui, Leclerc, să înceapă tratativele pentru angajarea unui match în care boxeurul român să fie opus lui Jackie Brown.

Matchul ar urma să aibă loc la 13 Decembrie. Intr'adevăr, prin ultimul match în care a reuşit să învingă pe scoţianul Mc. Manus înainte de limită, Toma Aurel a arătat o formă excelentă fiind viu aplaudat de publicul englez dornic de a-l mai revedea. In aceste condiţiuni, matchul, în cazul când va fi perfectat, va fi cea mai fericită ocazie de afirmare a valorii boxeurilor români.

Clasamentul Diviziei B

SERIA ESTICA						
Victoria	11	9	1	1	35:7	19
Tric. C.F.P.V.	11	7	2	2	35:9	16
Craiovan	11	6	4	1	20:15	16
Fr. Română	11	7	0	4	30:24	14
Telefon-Club	11	6	2	3	38:18	14
Macabi	11	4	2	5	20:24	10
Gloria C.F.R.	11	4	1	6	12:18	9
D. V. A.	11	3	3	5	13:26	9
Textila M. W.	11	3	2	6	14:18	8
Iahn	11	3	2	6	13:34	8
Sporting	11	2	1	9	16:21	5
H. L. A.	11	2	0	9	16:48	5
SERIA VESTICA						
U. D. R.	10	7	1	2	34:10	15
C. A. M. T.	10	7	1	2	43:20	15
Stăruinţa	10	6	2	2	20:19	14
Mureşul	10	5	2	3	26:21	12
Rovine Griviţa	10	5	1	4	28:25	11
Unirea M. V.	10	5	0	5	19:37	10
Tricolor	10	3	3	4	25:22	9
Victoria	10	3	3	4	11:18	9
C.F.R. Simeria	10	3	1	6	14:22	7
Prahova	10	3	0	7	20:24	6
Şoimii	10	0	2	8	10:22	2

Campionii Olympiadei dela Berlin au invins pe reprezentanţii Ungariei

Campionii de gimnastică ai Olympiadei dela Berlin, cari şi-au anunţat sosirea în Capitală pentru la 10 Decembrie, au susţinut Duminică la Budapesta un match cu campionii Ungariei pe cari i-au învins detasat.

La 12 Decembrie vom putea viziona în sala Vox, pe cei mai formidabili gimnaşti din lume.

Mişcarea LITERARA şi artistică

„Baladă şi eroism"

— Conferinţa d-lui Radu Gyr la Craiova —

CRAIOVA, 6. — Poetul şi conferenţiarul universitar, RADU GYR, a vorbit sub auspiciile societăţii „Prietenii Ştiinţei", Duminică 5 Decembrie, la Craiova, despre „Baladă şi eroism".

Un public extrem de numeros a venit să asculte cascada de imagini dăruită de olteanul Gyr concetăţenilor săi — drept prinos al unor luminoase amintiri.

După ce evocă grandoarea de odinioară a Craiovei, cu elita ei spirituală — azi pe cale de dispariţie — şi după un cald omagiu adus d-lui prof. C. D. FORTUNESCU, mărturie actuală a distincţiei intelectuale de eri, conferenţiarul salută tineretul prezent care şi-a logodit gândurile şi aspiraţiile — dincolo de orice grupare politică.

Intrând în subiectul conferinţei, d. Radu Gyr arată, că în opera de artă se găseşte cuprins tot crezul neamului; într'un singur chenar de chelim, într'o singură înflorire a troiţelor sau într'un singur stih de doină, stau nenumărate mărturii ale sufletului românesc.

Nu numai sufletul meşterului făuritor se găseşte în fiecare bucată de artă, ci sufletul unui neam întreg irumpe în ea, o însufleţeşte. Sufletul oltenesc, de pildă, îşi cântă nelinştile în doină, se înalţă evlavios — la răspântii — în troiţe, îşi exprimă pretutindeni în artă, când vigoarea şi melancolia, când îngânduarea şi răzvrătirea.

Considerat pe planul istoric, specificul oltenesc a avut o închegare în răscoala lui Tudor; pe plan estetic, în doina depe Olt şi Jiu; pe plan arhitectural, o serie de Biserici care au înscris în spiritualitatea plasticei specificul oltean.

Culele oltenesti deasemenea — suflete adânci de orgă — înseamnă elevaţie dar şi sobrietate, tristeţe dar şi energie.

Tot acest specific se răstălmăceşte apoi în doine şi balade. Poesia — care constitue sinteza tuturor artelor — mărturiseşte specificul etnic spiritualizat. Balada este specia literară cea mai caracteristică pentru bogăţia sufletească a unui neam. In balada populară, sufletul neamului îşi trăeşte amintirile de restrişte sau înălţările de vitejie.

Patru sunt baladele specific româneşti: „Miorita", „Meşterul Manole", „Corbea", „Toma Alimoş".

In prima găsim seninătatea morţii, aşa cum nu întâlnim în nicio baladă streină.

A doua aduce o altă stare de seninătate: seninătatea în faţa jertfei.

A treia sensibilizează seninătatea eroismului haiducesc conservat chiar în clipele de osândă.

Şi însfârşit a patra evidenţiază seninătatea răzbunării. Toate trădările acestui neam sunt răzbunate — pe plan estetic — de mâna lui Toma Alimoş.

Dincolo de orice aluzie politică, de orice zâmbet ironic, trebue să recunoaştem că aidoma cu eroii eposului nostru, tineretul de azi trăeşte cu faţa spre baladă, senin în faţa morţii, a jertfei, a osândei şi răzbunării.

M.

O expoziţie de artă italiană la Bucureşti

Sub patronajul ministerului italian al culturii populare, Institutul de cultură italiană în România organizează zilele acestea în Casa Brâncoveanu din Calea Victoriei 135 (unde se ţin cursurile de limbă, literatură şi cultură italiană) o interesantă expoziţie italiană de „Alb şi Negru"

Urmărind strângerea legăturilor dintre Italia şi România şi în domeniul artei, guvernul italian, după expoziţiile de artă italiană care au avut loc în ultimii ani la muzeul Toma Stelian, a trimis Institutului de cultură italiană o numeroasă şi aleasă colecţie de stampe italiene moderne, în număr de aproape 200 lucrări, care vor interesa desigur în cel mai înalt grad publicul cult şi iubitor de frumos al Capitalei.

Expoziţia se va inaugura în dimineaţa zilei de Duminică 12 Decembrie şi va fi deschisă gratuit publicului vizitator, începând din după amiaza aceleaş zile, până Duminică 19 Decembrie. Vizitarea se va putea face între orele 11-13 şi 16-20.

Ce aşteaptă minoritarii dela d. Maniu...

(Urmare din pag. 1-a)

şi ne putem da seama de greutatea jugului. In România însă nu numai că nu s'a abuzat de prerogativele constituţionale ale naţiunii dominante, dar nici nu s'a uzat de ele! Minorităţile au crescut în voie, adulate de toţi haiducii răspântiilor electorale, şi-au chibzuit interesele mai bine decât puteau să se aştepte. Au fost răsfăţate, pentrucă ne-am speriat de supărarea Europei şi voiam să intrăm, în sfârşit, fie şi cu certificat de paupertate, într'o civilizaţie pe care am înţeles-o pe dos, — au trăit totdeauna bine păzite de orice atingere, pentrucă statul românesc ţinea cu orice preţ să fie demn de Ligă... Dar minorităţile au interpretat această prudenţă românească, mai ales ca o slăbiciune sau ca o dezertare şi astăzi ridică violent glasul ţipându-şi o ingrijorare deplasată şi pretinzând respectarea unor privilegii cari vor fi, nu prea târziu, rectificate şi puse de acord cu dreptatea.

Grupul de muncitori minoritari din Lugoj se adresează, aşa dar, d-lui Iuliu Maniu cerându-i preciziuni:

— „Ce este a se înţelege prin acel punct al programului care declară că partidul naţional-ţărănesc luptă pentru propăşirea drepturilor economice, culturale şi politice ale naţiunii române? Este această deviză în acord cu asigurarea drepturilor noastre constituţionale sau înseamnă o nouă şi accentuată ştirbire a drepturilor noastre? Partidul naţional-ţărănesc, în caz de va ajunge să guverneze, va înceta oare să aplice măsurile excepţionale aplicate meseriaşilor minoritari? Va asigura oare populaţiei minoritare, dreptul învăţământului elementar, în limba lor maternă?"

Iată câteva din întrebările care aşteaptă astăzi un răspuns limpede din partea d-lui Maniu.

D. Iuliu Maniu va accepta discuţia sau va refuza scrisoarea, va făgădui o clarificare sau va vorbi categoric. Toate ipotezele sunt posibile şi fiecare ne interesează foarte puţin. E de subliniat, în acest incident, vehemenţa cu care minorităţile îşi cer drepturile, oprindu-ne pe noi dela o politică de satisfacţii naţionale. Ele nu caută să-şi modeleze voinţa şi să-şi armonizeze interesele, după orientarea generală a ţării, ci sunt gata, împotriva verdictului dominant, să se ia de piept cu noi, pentru a salva o seamă de privilegii câştigate din complicitatea oamenilor politici.

Greşelile se plătesc totdeauna. Şi peste partidul d-lui Maniu apasă două tutele: minoritarii şi evreii.

I. P. Prundeni

ROMÂNI ŞI ROMÂNCE!

Pentru România de mâine a Românilor: nici un ac dela jidani!

Aspecte, Insigne, Comentarii

„Iuda"

— se intitulează albumul de caricaturi antisemite al pictorului PETRE LAZĂR, completat cu versuri de d. RADU BARDA, care va apare de sub tipar zilele acestea.

In urma numeroaselor comenzi primite la ziar, putem anticipa că „IUDA" va obţine un succes extraordinar.

Pictorul Traian Gavrilliţă

— a cărui expoziţie e deschisă în sala Mozart, de o săptămână, se bucură de un frumos succes. Cu toate că tânărul artist se găseşte abia la o a doua expoziţie, el dovedeşte maturitate şi o technică înaintată.

O bună parte din tablourile sale au fost reţinute.

Expoziţia rămâne deschisă până la 17 Decembrie.

Dresajul câinelui

D-nii colonel Zorzor S. Vasile şi maior Moga Octavian din jandarmerie, au întocmit un interesant studiu asupra *Dresajului câinelui* care studiază rasa, întreţinerea, boalele şi reproducţia la aceşti credincioşi tovarăşi ai omului.

Cartea vorbeşte despre câinele din serviciul poliţiei, al armatei, de pază, de lux şi de vânătoare. Impodobită cu 50 de clişee ea ajută la înţelegerea tuturor chestiunilor în legătură cu câinele.

„Dresajul câinelui" este prima lucrare în acest gen care apare la noi şi merită şi pentru aceasta, ca şi pentru valoarea ei intrinsecă, o subliniere deosebită.

„România Eroică"

— revista pentru promovarea românismului de sub direcţia d-lui Jon Colfescu Delaturda a apărut pe Noembrie cu colaborarea d-lor Ştefan Meteş, I. C. Delaturda, Ilie Dăianu, Horia Stanca, At. Motogna, Gh. Romar, etc.

Cronica, substanţială.

„Dimândarea"

— revista culturală a macedonenilor a apărut pe Noembrie cu colaborarea d-lor : *Ion Foti, Nuşi Tulliu, V. Diamandi-Aminceanul, I. U. Soricu, P. Bucovallo, N. Gh. Carathana, D. Cuclin, Virgiliu Cuffa, Publiu Serena, etc., etc.*

„Credinţa"

— revista consiliului eparhial din Cernăuţi, este o bună publicaţie religioasă şi foarte necesară întru zidirea sufletească.

In ultimul număr semnează articole instructive: pr. Zaharia Fărtăiş, pr. Florea Chişcan, pr. Vasile Cristureanu, pr. Gh. Antonovici, pr. Orest Malcinschi, etc.

„Luminişurile anilor mei"

— volumul de poezii al d-lui Const. Asiminei, aflat sub teascurile editurii „Cugetarea", va fi peste câteva zile în librării.

„Institutul

— electrotehnic universitar din Bucureşti" *face să apară semestrial un bine întocmit buletin al activităţii desfăşurate sub auspiciile conducătorilor săi.*

Ultimul număr, închinat jubileului de 25 ani de ani ai institutului, publică: Ştiinţa electricităţii şi aplicaţiile ei de prof. Dr. Hurmuzescu ; *Invăţământul tehnic universitar de dr. ing.* Emil Petraşcu, *subdirectorul institutului; Rezistenţele de inerţie şi inerţia în învăţământ de ing.* Aurel Persu ; *Telegrafia şi telefonia armonică de ing.* P. G. Roman; *Sisteme speciale de tracţiune electrică aplicabile în România de ing.* A. Stavrescu; *Cable trifazate de mare tensiune întrebuinţate la transportul energiei electrice de ing.* Th. Petrescu; *Lucrări pentru proectele de diplomă de ing.* G. M. Dinescu; *Studiul problemelor energetice naţionale de ing.* A. Stavrescu; *Secţia de Radioelectricitate a Institutului electrotehnic universitar de dr. ing.* Em. Petraşcu, *etc., etc.*

„Generaţia de azi"

— e o gazetă cu o ponderată atitudine politică. Problemele sunt discutate cuminte, bătrâneşte aproape. Să fie aceasta rostul adevărat al *„Generaţiei de azi"* ?

Semnează în n-rul pe Noembrie : ing. *D. Andreescu, G. Predescu, Ion I. Dumitrescu, V. M. Sassu, Radu Colorian, I. N. Stănciulescu.*

„Virgil Leonte:

— un „medic" fals şi o „enciclopedie a României", este titlul broşurii publicate recent de d. Lucian Predescu.

Se arată în volumaş toate manoperele specific jidăneşti, prin mijlocirea cărora falsul dr. Virgil Leonte a reuşit să înşele o seamă de mari personalităţi şi să încaseze o mare sumă de bani

pentru tipărirea unei „enciclopedii a României".

Jidanul se arată îndrăzneţ în toate acţiunile, dar nu şi destul de inteligent: scoate capul, ca şarpele, la drum.

Pentru o bună bucată de vreme, credem că Virgil Leonte va trebui să şomeze. Broşura d-lui Predescu a fost răspândită mai ales în cercurile unde „cioclopedul" jidan se învârtea şi unde de acum încolo o să fie bine cunoscut. Totuşi trebue să facem atent cercul soc. „MICA", unde, am fost informaţi, Virgil Leonte a încercat o nouă lovitură.

Cerem pe de altă parte d-lui Predescu să arate cât de curând şi pe complicii jidanului. Căci acesta nu a lucrat nicăieri singur. El e numai membru într'o mare bandă.

Faceţi zid în jurul Altarelor

Daţi pentru slava Bisericii noastre creştine. Fără o Biserică tare ne prăbuşim în dezastrul Spaniei!

Din iniţiativa d-lui profesor N. Iorga, mâhnit şi revoltat de jalea în care se sbate Sfânta Biserică Udrican, „Porunca Vremii" a deschis o listă de subscripţie, adresată EXCLUSIV SUFLETULUI ROMANESC şi CREŞTIN, spre a-şi apăra sfintele Altare ale lui Hristos.

Toate sumele subscrise, se vor strânge într'un „FOND NAŢIONAL, PENTRU APARAREA BISERICII STRABUNE", la dispoziţia marelui nostru Nicolae Iorga, care, împreună cu I. P. S. PATRIARH, va avea să hotărască destinaţia ce i se va da.

Subscripţia s'a deschis pentru a se reface clădirea şi pictura sfintei Biserici Udrican, asfixiată de intoleranţa ghetto-ului Văcăreşti din Capitală. Subscripţiile, însă, în acest fond de apărare creştină, se vor permanentiza chiar după acoperirea cheltuelilor cerute de refacerea Bisericii Udricani, ele urmând să aline durerile tuturor lăcaşurilor străbunei noastre credinţe, mai ales a acelora cari au o însemnătate istorică şi să servească la ridicarea de noui sfinte Biserici acolo unde un stat democratic şi francmasonic nu se prea grăbeşte să intervină.

Aşteptăm cu nădejde dania Ţării.

*

Soldul zilei (a 75-a) precedente lei: 297.187

Colecta Alex. Gheorghiţă Iaşi: Alex. Gheorghiţă 100; Pr. Gr. Constantinescu 20; Pr. V. Lăzărescu, 10; Pr. D. Axinte, 10; Pr. E. Gavrilaş, 10; Pr. Gh. Vâlcu, 10; Pr. C. Perujcă, 10; Pr. C. Simionescu, 10; Pr. Gh. Cojocaru, 10; Gh. Ungureanu, 10.

Colecta Mimi Florian, Galaţi: Mimi Florian, cl. I-a lic. ortodox, 100; C. Teodoriu, Chilia-Nouă, 100; Marioara, Galati 100; O. T., Galaţi, 100.

Colecta Dumitru Dănilă. Comana-Iaşi: D-tru Dănilă, 100; Pr. Octav Oana, 100; Gh. I. Oiste, 20; D-tru Spridon Acatrine, 10; Costache Andriucă, 10; Constantin Oiste, 20; I. V. Banu, 10; I. P. Mihai, 20; Gh. G. Banu, 10; Gh. Bălănescu, 10; Petrache Zlate, 5; D-tru Zaharia, 10; I. Gh. Luntraru, 15; I. Gr. Nacu, 10; V. D. Trus, 30; I. I. Dămian, 10; C. V. Banu, 10; D-tru Crudu, 20; I. V .Baciu, 10; C. V. Baciu, 10; D-tru C. Baciu, 10; I. C. Baciu, 10; Th. V. Darie, 10; Şt. I. Rusu, 10; P. Mihai, 10; Ion V. Rusu, 10; Vasile Dănilă, 20; N-laie Dobosâru ,10; Gh. I. Ungureanu, 20; Neculai Constantinescu, 10; Gh. A. Roşu, 10; N-lai Andriucă, 20; Vasile Diaconu, 20; Vasile I. Iichim, 40; I. Th. N. Dămian, 10; V-le I. Lionte, 10; Ion Darie, 20; D-tru Spătaru, 10; C. M. Amarandei, 50; N. C. Amarandei, 50; Gh. M. Amarandei, 50; C. V. Osoianu, 40; Gh. P. Mihai, 50; V-le Th. Rusu ,20; C. I. Crudu, 15; C. P. Andriucă, 5; Ilie I. Nichita, 10; Panaite Iancu Crudu, 30.

Total 298.787 lei

DE LA O ZI LA ALTA

TEATRU

OPERA: Manon.
NAŢIONAL: Ion al Vădanei.
STUDIO: George şi Margaret.
REGINA MARIA : Stăpâna din la Paz.
COMOEDIA: Problemă de rezolvat.
TEATRUL VESEL: Teoria cocoşului.
TEATRUL MODERN: „Noaptea de 13...", comedie poliţistă în 3 acte.
VOX: Program de varietăţi (Music-hall).

CINEMA

ARO: Burgtheater şi completare.
CARLTON: O aventură în Spania.
SCALA: „O anumită Femee" şi Jurnal.
REGAL: Femei de Noapte şi Jurnal.
TRIANON: „Hotelul nebunilor", jurnal şi complectare.
CAPITOL: Prin foc şi sabie, jurnal şi complectare.
FEMINA: Doamna dela etajul II.
A.R.P.A.: Primejdie de moarte, jurnal şi complectare.

ARO Burgtheater şi completare

ROXY: Prin foc şi sabie, jurnal şi completare.
FORUM : Sclavele albe şi Drumul spre glorie.
OMNIA: Sclavele albe şi Compania Titi Mihăilescu.
DICHIU: Avangarda eroilor şi Invitaţia la vals.
CITY: M-me Bowary şi Pat şi Patachon pasageri clandestini.
ELYSEE: „Hotelul nebunilor", jurnal şi complectare.
NISSA (fost „Lido"): Bestia umană cu Sylvia Sidney şi Tu eşti norocul meu cu Benjamino Gigli.
MARCONI : Ingerul, jurnal, complectare şi revistă.
MODEL: Ultimul Mohican şi Câinii sângeroşi.
COTROCENI: Subjugat de tine şi Sherlock Holmes.
VOLTA-BUZEŞTI: Gentleman după miezul nopţii şi Legiunea neagră.
FRANKLIN: In serviciul Franţei şi Stan şi Bran electricieni.
PACHE: Fata din Salem şi Inimile noastre plâng.
DARLY: Sylvia Scarlett şi In serviciul Franţei.
TRIUMF (Griviţei 335): Paris, cu Hari Bour şi Cavalerii Nopţii, cu Nino Martini şi Ida Lupino.
ORFEU: Evadatul din Insula diavolului şi Extravagantul Mr. Deeds.
MILANO: Te'nvăţ eu minte şi Flacăra verde.
AIDA: Mesagiul secret şi Valetul de cupă.
CENTRAL : Anul 2000, 13 ore în văzduh, şi trupă de reviste.
VOLGA (Dorobanţi): Romanul unui trişeur şi Stan şi Bran şi testamentul.
SIC: Copii de vânzare şi Dragoste în taxi
DORI: Romeo şi Julieta şi Fata cu toane.
UNIC: Drumul spre glorie, Mister Flow şi jurnal.
DIANA: Misterele cartierului chinezesc cu câinele Tarzan şi Cavalerul dreptăţii cu Ken Maynard.
LILLY: Teroarea deşertului şi Ultimul mohican.
FLORIDA: M-me Buterfly şi Patrula de noapte cu Rin-Tin-Tin.
LIA: Curierul din Londra, Copiii căpitanului Grant şi jurnal.

RADIO

MARTI, 7 DECEMBRIE 1937

14.10. Ora. Mersul vremii. Bursa. Radio jurnal.
14.30. Muzică românească (disc).
15.00. Actualităţi străine. Radiofonice.
18.00. Ora. Mersul vremii. Poşta technică.

RADIO ROMANIA

18.15-19.00. Concert de după amiază (discuri).

RADIO BUCUREŞTI

18.15. Muzică de cameră. Ciclul Beethoven: Quartetul Theodorescu (Al. Theodorescu, vioara I; I. Jelescu, vioară II; Al. Rădulescu, violă şi I. Fotino, violoncel).

RADIO ROMANIA ŞI RADIO BUCUREŞTI

19.00. Actualităţi culturale şi ştiinţifice.
19.10. Jean Bard.
19.25. D-ra Coralia Tomescu (canto).
19.45. Compoziţii puţin cunoscute, de compozitori mari (discuri).
20.15. Tablouri din Orient. Orchestra Radio. Dirij. de Const. Nottara.

UNIVERSITATEA RADIO

21.20. „Alegeri" în antichitate, de prof. N. I. Herescu.
21.35. Concert de muzică franceză modernă.
22.30. Radio jurnal. Sport.
22.45. Concert de noapte al Orchestrei Sandu Marcu, transmis de la restaurantul „Cina".
23.45. Jurnal pentru străinătate în limba franceză şi germană.
15.00. Muzică variată.
15.20. Informaţiuni universitare.
15.30. Muzică românească şi distractivă.

Miercuri 8 Decembrie 1937

6.30. Deschiderea emisiunii: Gimnastică ritmică ; Radio jurnal ; Concert de dimineaţă (discuri); Sfaturi gospodăreşti şi medicale.
7.30. Inchiderea emisiunii.
13.00. Ora. Culturale. Sport. Cota Dunării.
13.10. Concert de prânz. Melodii care plac (discuri).
14.10. Ora. Mersul vremii. Radio jurnal.
14.30. Valsuri puţin cântate (discuri).
15.00. Actualităţi străine; Radiofonice.
18.00. Concert de muzică românească, orchestra Ionel Giurgea.
19.00. Istoria muzicii (VIII), muzica renaşterii: Cuvânt introductiv. Corul „Madrigal" cond. de Niculae Rădulescu.
19.40. Recensământul meseriaşilor, de Valeriu Roman.
19.55. D-na Arussiag Bozagian (canto).

UNIVERSITATEA RADIO

20.15. Nevroza generaţiei tinere, de dr. C. Doljan.
20.35. Transmisie din Viena: „Creaţiunea", oratoriu de Haydn, dirij. de Wilhelm Furtwängler, E. Berger sopran, G. von Pataky, tenor, H. Alsen-bas, orchestra simfonică din Viena şi corul „Prietenii muzicii".
23.05. Radio jurnal. Sport.
23.20. Muzică vieneză.
23.45. Jurnal pentru străinătate în limba franceză şi germană.

„O ANUMITA FEMEE" cu HENRY FONDA
AZI LA REGAL „FEMEI DE NOAPTE" cu BETTE DAVIS

CAPITOL ŞI ROXY
Prin foc şi sabie
jurnal şi complectare

FORUM Sclavele albe şi Drumul spre glorie
Omnia Sclavele albe şi comp. de reviste

VIAȚA POLITICĂ

O admirabilă lecție constituțională

D. profesor Nicolae Iorga pălmuește public pe teoreticianii Pactulni Fundamental. Intre d. Iuliu Maniu și sentimentele țării

Presa și partidele politice comentează cu viu interes răsunătorul discurs rostit de d. profesor Nicolae Iorga la impresionanta manifestație naționalist-democrată, Duminică dimineața.

Cuvintele marelui nostru istoric au căzut, în adevăr, ca un trăsnet peste paraponisiții vieții publice. Discuția stârnită în jurul lor, e justificată așa dar. Mai ales că n'a fost cruțat nici un jongleur al democrației, nici un dansator pe sârma constituționalismului.

Savantul dela Vălenii de Munte dupăce a deslănțuit o șarjă admirabilă la adresa celor cari cred că funia poate fi mototolită subt picioare când în realitate ea se învârtește după gât și duce la o sigură sinucidere politică, a povestit câteva impresii din Italia naționalistă și eroică, din Franța și a executat, nemilos, pe d. Iuliu Maniu, caracterisându-l astfel:

„Coboritor din Dumnezeu sfântul prin nemeșii din Ardeal, d. Maniu este democrat. Cei mai bătoși oameni de pe lume, mai teribili decât ducii și arhiducii, sunt nobilii aceștia de țară din Ardeal, de prin colțurile de castele mucede, cari ies de acolo scrobiți în toată ființa lor.

„D. Iuliu Maniu este tipul omului scrobit; sufletul său este scrobit; sentimentele sale sunt scrobite și vorba sa este scrobită. Din când în când toată scrobeala aceasta se cutremură și dă năvala la Vodă, atunci când își închipuie că i s'a făcut o mare nedreptate că n'a fost așezat acolo UNDE ARE DREPTUL SA STEA UNUL SINGUR CU CALITAȚILE SALE ȘI EVENTUALELE GREȘELI, CU SITUAȚIA SA, CU TRADIȚIA SA, CU BINECUVANTAREA LUI DUMNEZEU ȘI VOINȚA NAȚIONALA CAROL II, REGE AL ROMANIEI. Un Suveran destul de puternic prin moștenirea și înțelepciunea Sa, ca să facă scrob din toți scrobiții acestei țări, cari se ridică împotriva Lui".

In aplausele ascultătorilor, referindu-se la datoria ceasului de față, apostolul luptelor noastre naționale a arătat că o țară, în această vreme a răsboiului tuturor contra tuturor, trebuie să stea în jurul unui steag, gata de orice sacrificii, gata de orice jertfe.

Acest steag — pe bună dreptate spune d. profesor Iorga — un singur om are dreptul să-l poarte; omul pe care trebuie să-l ajutăm și căruia trebuie să-i ținem la îndemână toate mijloacele noastre, omul pentru care trebuie să ne jertfim și interesele noastre, omul care după formula engleză nu poate greși niciodată, pentru că greșelile Lui le luăm noi, iar meritele noastre i le închinăm Lui, este Regele României. Câtă vreme El este acolo unde veghează la interesele României, atâta vreme nu avem nevoie nici de democrația care fărâmițează autoritatea și o suflă ca un praf și ca un nisip, și nu avem nevoie nici de dictatură nici de dictatorul care vine fățiș și vrea să se impună, și nici de vicleanul dictator care se târăște prin toate balele democrației pentru ca într'un anume moment să se înfățișeze ca un stăpân brutal și cinic".

Pentru cei cari știu să citească și să priceapă, rândurile acestea sunt palme usturătoare aplicate pe obrajii unor oameni răsăriți

D. PROF. N. IORGA

pe treptele înalte ale societății datorită aritmeticii electorale.

Dar lecția continuă! Aspră și nedurătoare! Așa cum se cuvine ambițioșilor și flecarilor marxismului!

Ascultați-o:

„S'a vorbit de Domnii noștri de odinioară. Domnii nostri a căror moștenire o are Carol al II-lea. Carol al II-lea a jurat Constituției și va ține seamă de dânsa, dar el nu este fiul Constituției dela 1866 făcută în câteva ceasuri de noapte de un grup oarecare de visători liberali, ce erau deosebiți de liberalii constructivi de mai târziu, deși au fost uneori aceiași oameni.

„El este fiul tradiției monarhice românești, care tradiție românească nu înseamnă Regele care iscălește, pentru că șeful de bandă cel mai îndrăsneț a ajuns la putere, ci înseamnă DOMNUL CARE CU AJUTORUL PUTERILOR NAȚIONALE EȘITE DIN ADANCUL NAȚIUNEI, GUVERNEAZA. Cunoaștem în Constituție un singur text care să împiedice pe Regele României de a guverna? Noi trebuie să fim lângă Dânsul pentru a se uni toate aceste puteri, dar NU PUTEM PREFACE PE URMAȘUL LUI ȘTEFAN CEL MARE ȘI AL LUI MIHAI VITEAZUL, INTR'O PAPUȘE CONSTITUȚIONALA, CARE SA SE INCHINE INAINTEA UNUI MANIU OARECARE și să-și pună iscălitura pe lucruri care sunt contra conștiinței Sale și contra intereselor Țării".

Cei cari denigrează Coroana și-și permit să emită teorii constituționale năstrușnice, ar trebui să se pătrundă de adevărul cuvintelor marelui nostru istoric, să se descopere și să mărturisească, public, că au greșit când au avut îndrăsneala să se ridiculizeze și să învețe pe alții ce înseamnă Pact Fundamental.

Vimo

Care va fi rezultatul alegerilor?

O comparație între cifrele dela 1933 și cele dela alegerile județene de anul acesta. Partidul liberal e în descreștere de popularitate. Se vor face ingerințe pentru obținerea cotei de 40 la sută?

Insinuant și perfid, ziarul lui Burăh — *care se pretează, știm noi dece, la jocurile politice cele mai oribile* — scrie aseară, având aerul că e obiectiv, următoarea știre anodină:

„Lumea politică e în genere optimistă în ce privește rezultatul alegerilor.

„Guvernul crede că întreaga conjunctură politică favorizând listele sale, va lua aproape 50 la sută din voturi. Național țărăniștii sunt deasemeni foarte optimisti.

„Ei cred că în mai multe județe din Muntenia și Ardeal vor lua majorități absolute, iar, pe de altă parte, totalizările pe țară vor atinge o cifră neașteptată".

Vasăzică, plecând dela hipoteza că actuala conjunctură internă facilitează succesul partidului liberal, d. Ion Inculeț — că doar rândurile reproduse mai sus sunt inspirate de d-sa — crede că aproape 50 la sută din voturi vor fi luate de guvern.

Bună socoteală! Pe hârtie, se înțelege! Că aritmetica electorală își are o altă aplicațiune pe teren. Și azi nu mai sunt vremurile de tristă amintire, când rezultatul consultării masselor se cunostea cu o săptămână înainte de despuierea urnelor, pentrucă era aranjat, în biurouri, de prefecți și de dălcăușii cluburilor.

Cetățenii s'au mai deșteptat. Biciul nu-i mai înspăimântă. Și teroarea deslănțuită de bandele de mardeiași nu mai poate falsifica gândul omului. Incepe să mijească, asemeni unui mugure primăvăratec, conștiința cetățenească.

Așa că prognosticurile fostului vicepreședinte de consiliu sunt, pe de o parte, neserioase, dar constituie, pe de altă parte, un indiciu că se pune la cale reeditarea unor procedele detestabile, grație cărora să se mențină obiceiul că nu s'a văzut guvern căzut în alegeri.

Noi, pentru a înlesni cititorilor să judece, obiectiv, cum se va desfășura votarea, vom veni cu cifre. din cari se poate trage o concluzie foarte apropiată de realitate.

Concluzia nu va bucura, însă, nici pe d. Inculeț — cel cu aproape 50 la sută din sufragii — nici pe d. Iuliu Maniu, care își

D. ION INCULEȚ

închipuie că totalizările pe țară vor atinge o cifră neașteptată pentru partidul național-țărănesc.

Alte liste pentru Cameră și Senat depuse la Dolj

Craiova, 6. — Partidul agrar care a ținut acum câteva zile o întrunire publică prezidată de d. C. ARGETOIANU, a depus la Tribunalul de Dolj listele pentru Cameră și Senat.

LA CAMERA: d-nii *C. Argetoianu, Al. Radian, Col. N. Măicănescu, Dr. Vespasian Drăgoescu, I. Foarță, S. Geblescu, V. M. Mirică, Gr. Buioi, Gh. Rădulescu-Livezi, C. Dumitriu.*

LA SENAT: d-nii *N. Defleury, V. Gabrielescu, D. N. Popescu* și *Dr. Baculescu.*

Radical-țărăniștii care au dorit atâta *„alegerile"* și au refuzat orice colaborare, convinși că țara le va oferi minimul de 2 la sută, au prezentat următoarele candidaturi pentru Cameră.

D-nii *Horia Tălpeanu, N. Popilian, G. Socoteanu, G. Verdeșeanu, R. Pop, Ilie Nicolaescu, M. Popovici I. Tănăsoiu, G. Popa, Radu Vișoreanu.*

La Senat, n'au depus listă.

Rezultatul alegerilor parlamentare din 1933

La alegerile parlamentare din 1933 au fost înscriși în listele electorale 786028 cetățeni în Ardeal, 721860 cetățeni în Banat și Crișana, 235085 cetățeni în Bucovina, 535118 cetățeni în Moldova, 182732 cetățeni în Dobrogea, 923264 cetățeni în Muntenia, 334823 cetățeni în Oltenia și 651894 cetățeni în Basarabia.

Adică, total 4.370.804 INCRIȘI.

Din aceștia au votat, precum urmează: 481747 în Ardeal, 494.553 în Banaa și Crișana, 154048 în Bucovina, 396190 în Moldova, 126305 în Dobrogea, 622655 în Muntenia, 285314 în Oltenia și 414386 în Basarabia.

Deci, total VOTANȚI: 2.975.198.

Să vedem cum s'au repartizat, pe grupuri politice, aceste voturi.

PARTIDUL LIBERAL: Ardeal, 211.538; Banat-Crișana, 234.488; Bucovina, 55.322; Moldova, 221.045; Dobrogea, 77.967; Muntenia, 367.841; Oltenia, 151.844 și Basarabia, 197.334.

TOTAL: 1.517.389.

PARTIDUL NAȚIONAL-TARANESC: Ardeal, 64.250; Banat-Crișana, 66.440; Bucovina, 16.975; Moldova, 47.863; Dobrogea, 14.139; Muntenia, 110.416; Oltenia, 45.038; Basarabia, 49,244.

TOTAL: 414.415.

PARTIDUL LUPIST: Ardeal, 28.767; Banat-Crișana, 18.495; Bucovina, 6481; Moldova, 15.038; Dobrogea, 8870; Muntenia, 22.793; Oltenia, 25.423 și Basarabia, 26.200.

TOTAL: 152.067.

PARTIDUL NAȚIONAL-AGRAR (al d-lui Goga): Ardeal, 23.667; Banat-Crișana, 26.074; Bucovina, 5132; Moldova, 11.177; Dobrogea, 3836; Muntenia, 27.258; Oltenia, 12.188 și Basarabia, 12.416.

TOTAL: 121.748.

LIGA APARARII NAȚIONALE CREȘTINE: Ardeal, 2194; Banat-Crișana, 16.671; Bucovina, 25.888; Moldova, 35.457; Dobrogea, 2113; Muntenia, 7783; Oltenia, 293 și Basarabia, 32.806.

TOTAL: 142.075.

PARTIDUL GEORGIST: Ardeal, 17.250; Banat-Crișana, 17.186; Moldova, 30.516; Dobrogea. 6506; Muntenia, 36.533; Oltenia, 17.386 și Basarabia, 14.725.

TOTAL: 140.102.

Aceasta era situația la 1933, când partidului liberal, călit de o opoziție care a durat cinci ani — deci cu simpatii mari în rândurile poporului, pentrucă adoptase o atitudine de respect față de instituțiile noastre fundamentale — i-a venit ușor să recolteze un număr impresionant de voturi. Mai cu seamă că național-țărăniștii, semănători de jale și sărăcie în țară prin cele două guvernări de pomină, se puseseră în conflict cu poporul.

Cum se prezintă lucrurile azi?

In alegerile județene efectuate vara aceasta în 46 de județe, partidul liberal a dovedit că nu-și mai păstrează sufragiile din 1933. E în scădere. In mare scădere!

Luăm o regiune, la întâmplare: Dobrogea.

Aici, acum patru ani, liberalii au avut 77.967 voturi, iar la alegerile județene au înregistrat abia 39.756.

Iată o diferență, în minus, de aproape 30.000 voturi față de 1933.

Sau: național-țărăniștii, tot în Dobrogea, au avut în 1933 un număr de 14139 voturi. Acum, numai la alegerile județene au luat 32378 voturi.

Național-creștinii au cucerit, la alegerile județene NUMAI, 8600 de voturi; în timp ce la 1933, la alegeri generale, au avut — național-agrarii și L. A. N. C. — DOAR 5900 voturi.

Menționăm, deasemeni, că la 20 Decembrie se află angajat în luptă și partidul Totul pentru țară, care reprezintă o forță reală. Va lua sufragii multe.

Dela cine?

Desigur că nu dela partidele de opoziție, cari își au cadrele bine consolidate.

Liberalii mai au, însă, și un alt desavantaj: jidanii nu-i vor mai vota, din cauza cartelului cu d-nii Vaida și Iorga.

Deci, alte sufragii pierdute.

Și dacă am sta să calculăm acum — operația aceasta o vom face-o în reportagiul nostru de mâine — **am vedea că pretutindeni partidul liberal e în descreștere de popularitate, în timp ce național-țărăniștii au un spor însemnat de sufragii, iar național-creștinii și legionarii sunt într'o ascensiune emoționantă.**

Cum va lua guvernul aproape cincizeci la sută, așa cum se laudă d. Inculeț?

Cum?

Prin ingerințe și prin măsluiri?

Nu se mai poate!

Punct!

Mâine, dealtfel, vom pune față în față cifrele dela 1933 și cifrele dela 1937 și cititorii vor desprinde singuri rezultatul probabil al alegerilor generale parlamentare dela 20 Decembrie.

Victor Mocanu

Dela Asoc. medicilor creștini din România

Primim cu rugămintea de a se publica următoarele:

Asociația medicilor creștini din România, în act cu satisfacție că, după trei ani de continue proteste, autoritățile de resort s'au sesizat, e dureros că numai partial, de grava chestiune a modului și în mâinile cui a fost încredințată sănătatea publică.

A.M.C.R. cere cu stăruință să se înfăptuiască cât mai curând următoarele deziderate scumpe întregului corp medical:

1) Controlul integral al liberei practice de după război prin examene conștiincioase, în care singurele criterii de admitere să fie știința și munca depusă pentru perfecționarea întru binele sănătății publice.

In măsura în care diplomele sunt revizuite și echivalate, conform recentei măsuri a ministerului educației naționale, pe care o dorim aplicată cât mai neîntârziat, automat să se prezinte toți la examenul de liberă practică, căci avem datoria să controlăm pe aceia cărora le-am încredințat dreptul de liberă practică în interesul însuși al bolnavului și obligația de a feri nația și sănătatea publică de toți nepregătiții.

Cât privește medicii care și-au echivalat diplomele în mod fraudulos sau cei care au diplome false, nu putem concepe ca posibilă decât unica soluție: *afară din funcțiile de stat, afară din funcțiile particulare, ridicarea dreptului de liberă practică;* iar ministerului apărării naționale îi cerem să dispuie luarea gradului de ofițer astfel căpătat și să-i judece după legea nesupunerii la recrutare.

Știe ministerul că unii cu diplome false își fac stagiul chiar acum și dacă lucrul este adevărat, se mai lasă sesizat de alte autorități?

2) In fața descoperirilor recente care s'au făcut, cerem ministerului sănătății publice, să nu mai numească în funcțiile dependinte de acest minister, de cât numai români de sânge, dacă nu din motiv național, dar cel puțin pentru temeiuri morale și siguranța unei mai bune pregătiri și drag de neam.

In special orice definitivare făcută medicilor străini de neam și sânge, face conducerea vinovată de înstrăinarea corpului medical și îngreuiază românizarea profesiunei medicale de mâine.

3) Soluția pe care am preconizat-o, controlul liberei practice de după război, fiind unica ce mai poate salva corpul medical de oprobiul opiniei publice și singura care mai poate reface prestigiul zdrențuit al unei autorități pe care o voim cât mai demnă, cerem afișarea tuturor membrilor comisiilor examinatoare de liberă practică de după război, iar celor ce sunt factori comuni, în aproape toate comisiunile și mai sunt și funcționari ai ministerului sănătății, să li se dea avertismentul serios al neîndeplinirii datoriei de român.

Pentru noi, un funcționar al Statului Român, nu poate fi înainte de toate decât român și apoi funcționar; iar cei care nu pot fi în primul rând români nu au ce căuta în statul român, care poartă în Constituție, titulatura și de național.

4) Cerem colegiului medical, singurul organ legal al corpului medical, să nu mai înscrie nici o liberă practică, până nu se revizuesc diplomele și nu se face controlul liberei practice. Orice nouă înscriere o socotim un asasinat moral împotriva profesiunii medicale și o vom sancționa în consecință. De urgență să-și complecteze legiuirile necesare dacă are nevoe, și nu credem să existe nici un ministru, nici Parlament român, care să nu se împotrivească infestării unui corp atât de select ca cel medical.

5) A.M.C.R. încrezătoare în dreptatea imanentă a justiției, cere acelor care o reprezintă cu atâta prestigiu și demnitate să nu cruțe nici o investigație și să nu șovăiască nici o clipă, în fața oricărei operații atingând părți specializate ale organismului social.

6) A.M.C.R. aduce viile sale mulțumiri presei naționaliste pentru sprijinul acordat la lămurirea atât a opiniei publice, cât și a corpului medical și declară că va lupta alături de această presă, fără deosebire de nuanțe, la românizarea tuturor profesiunilor care va aduce în mod inevitabil naționalizarea însăși a statului român.

Activitatea organizației național creștine din jud. Făgăraș

Făgăraș, 6. — *Zilele trecute organizația partidului național-creștin din județul Făgăraș, în frunte cu d. dr. ȘTEFAN TINCU, a inaugurat campania electorală pentru alegerile dela 20 Decembrie, printr'o mare manifestație în comuna Sâmbăta de Sus. Mașinile împodobite cu pancarte și steaguri, au făcut o frumoasă impresie, fiind pretutindeni întâmpinate cu salutul roman și strigătul de „Izbândă". Echipa de propagandiști compusă din d-nii: dr. ȘTEFAN TINCU, prof. OCTAVIAN POPA, avocat PETRE TINCU, TITUS SAVU etc. au asistat la Sf. Liturghie din cele două biserici ale satului. Apoi urmați de asistență au ținut o măreață adunare începută prin cântece lănicerești intonate de echipa din localitate. Primul la cuvântul d. prof.* Octavian Popa *care face o amplă expunere asupra luptei care se dă astăzi aproape în întreaga lume între cele două curente: naționalismul creștin și iudeo-comunismul internațional.*

D. Titu Savu *face un istoric al ideii naționale.*

D. dr. ȘTEFAN TINCU, candidat în fruntea listei național-creștine, începe prin a spune că vine la Făgăraș trimis de d-nii prof. A. C. Cuza și Octavian Goga, pentru a aduce cuvântul de eliberare de sub jugul străinilor, înstrăinaților, jidanilor și uneltelor lor.

Guvernele cari s'au perindat, dela război, la cârma țării, au dat totdeauna o mână de ajutor jidanilor și se știe, că n'au făcut-o degeaba. Pentru a salva țara dela o pieire sigură, partidul național-creștin vine să aducă cuvântul de nădejde. El se adresează poporului dela țară, cinstit și muncitor, harnicilor gospodari români și-i cheamă la lupta cea mare de purificare, la lupta națională și creștină, sub steagul partidului, a cărui acțiune se găsește astăzi în drum de realizare.

Antisemitismul a devenit în întreaga țară curentul cel mai popular și mai irezistibil. Sub acțiunea națională a poporului, oameni ce, până ieri, nu se ocupau de politică, astăzi se interesează de ea, fiindcă lupta noastră este lupta de salvare a neamului.

D-nii A. C. Cuza și Octavian Goga **așteaptă dela toți românii ca, la 20 Decembrie, să-și facă datoria de creștini adevărați, convinși de politica intransigentă, cu adevărat românească, pe care o duce partidul național-creștin.**

Organizația național-creștină din Dolj în plin progres

Craiova, 6. — *Unul din fruntașii organizației național-creștine din județul nostru, d. IANCU CONSTANTINESCU, care a condus cu multă râvnă biroul de studii al organizației, a fost proclamat vice-președinte.*

D. IANCU CONSTANTINESCU este unul din eminenții avocați ai baroului de Dolj și un neobosit luptător naționalist Cu un stat certificat de vechime și neprețuite strădanii puse în slujba luminării masselor, demnitatea de acum nu vine decât să recunoască oficial calitățile, care-l fac atât de temut adversarilor politici.

Și cineva ne vorbea — mai deunăzi — de anumite nemulțumiri! Unde sunt ele și ce se mai aude de dizidența atât de trâmbițată? La național-creștinii din Dolj domnește ordinea și precumpănește disciplina. D. Puiu Pleșea, șeful organizației, conduce tinerește propaganda din județ. Astfel, în cursul săptămânii a străbătut personal partea de nord a județului, iar alte cinci echipe de fruntași au colindat restul comunelor.

POLITICE

INCEPAND de azi, au fost reluate audiențele la d. președinte al consiliului de miniștri.

*

D. IULIU MANIU a avut întrevederi, în cursul zilei de ieri, cu d-nii Virgil Madgearu și Grigore Filipescu-Tantieme, luând în discuție completarea listelor de candidaturi în provincie.

*

SE PARE că tratativele pentru reintrarea d-lui Dem. Dobrescu în partidul național-țărănesc, nu vor avea un rezultat fericit.

D. Madgearu se opune cu îndârjire.

*

LEGAȚIA Franței comunică:

D. Yvon Delbos, care își rezervase ziua de Vineri 10 Decembrie, a rugat legația Franței să organizeze în acea zi, între orele 17 și 19, o largă recepție la care dorește să invite în special personalitățile reprezentative din lumea politică și ziaristică.

*

D. AL. OTETELIȘANU a prezidat comitetul județean al organizației partidului poporului din Dolj și a fixat, cu acel prilej și candidaturile pentru Cameră și Senat.

*

ZIARUL „Îndreptarea" desminte că în organizația poporului din Câmpina s'ar fi înregistrat defecțiuni, așa cum au relatat unele ziare jidovești.

*

LISTA național-țărănistă pentru Cameră, la Capitală are următoarea compunere:

Iuliu Maniu, dr. N. Lupu, Grigore Filipescu, prof. Gh. K. Constantinescu, av. Ionel Vlădescu, dr. L. Stănculescu, av. Paul Iliescu, Paschievici, preotul Rădulescu, parohul Bisericei Albe, av. I. Raiciu, V. Popescu-Topoloveni, C. Brânzoi și dr. Ionescu Doran.

*

INCA nu s'a stabilit dacă d. N. Titulescu va candida pe listele partidului național-țărănesc.

*

D. DINU BRATIANU s'a înapoiat în Capitală azi dimineață, și a avut întrevederi cu numeroși șefi de organizații.

*

DUMINICA are loc în Capitală o întrunire convocată de partidul național-țărănesc.

*

ASEARA a plecat la Cluj d. Iuliu Maniu, președintele partidului național-țărănesc.

Un început bun

pentru sfintele Altare din Iași

IAȘI, 6. — Arătam nu de mult în coloanele acestei intransigente „PORUNCI A VREMII" starea deplorabilă a sfintelor noastre lăcașuri de închinăciune din orașul Iași cu cele patruzeci și două de Altare lipsite de sprijin și tot aici arătam situația înfloritoare și numărul înfiorător al templelor lui Iuda, ridicate amenințător la Iași, orașul, fost cândva, cetatea culturii și leagăn al românismului, astăzi rai jidovesc.

Cu bucurie constatăm azi că semnalul dat atunci de noi, pentru apărarea sfintelor noastre Biserici, a avut ecou și s'au găsit buni români care să-și dea obolul pentru casa lui Hristos.

D. inginer EMIL NIȚESCU din fruntea regionalei C. F. R. Iași a donat personal Bisericii „MITOCUL MAICELOR" suma de lei 500, îndemnând întreg personalul cefterist a veni în sprijinul acestei Biserici.

Gestul inimosului inginer ar trebui imitat de toți adevărații creștini.

Un apel inoportun

In împrejurările tulburi de azi apelul ofițerilor de rezervă din partidul național țărănist este o decepție mai mult; stilul politicianist al acestui apel este în contradicție cu atitudinea de dreaptă judecată în care trebue să rămână soldatul, fie el chiar de rezervă, pentru a-și putea păstra prestigiul neintinat.

Din examenul acestui apel se desprinde că numai în partidul național țărănist sunt ofițeri demni, singuri cari au luptat pe front, singuri iubitori de țară, singuri cari merită a fi urmați de foștii lor subalterni, iar cei din partidele celelalte sau cei ce fac politică dar au o altă credință n'au nici o cădere la aceste revendicări.

Ofițerii semnatari se leapădă de comuniști afirmând că nimic nu justifică acuzațiunea de a se fi aliat cu aceștia; totuși domniile-lor nu pot ignora că nu de mult partidul comunist a defilat cu pumnul strâns în fața șefului lor politic de atunci, după cum nu pot fi străini că unul din membrii marcanți ai partidului național țărănist cu care se găsesc la cot, în afacerea Skoda, a provocat moartea unui camarad al lor pe nedrept acuzat, și care a luat cuvântul la întrunirea comunistă dela Bufalo alături de Cachin, Torez, Schramek și alți mulți comuniști de notorietate publică, măgulindu-se cu furtunoasele lor aplauze; după cum iarăși nu pot ignora că actualul d-lor șef a luat și persevereză într'o atitudine de vrăjmășie împotriva Coroanei, care pentru ori ce bun român trebuie să rămână cu prestigiul neștirbit, Ea fiind garanția de căpătenie a menținerii unității naționale.

Surprinzător este iarăși că răspândirea apelului de mai sus se face prin acele ziare al căror spirit nu are nimic comun cu idealul românesc.

Cu toată deferența ce am pentru unii din semnatarii acelui apel care mi-au fost profesori și prietenia de lungă dată ce o am pentru alții, nu mă pot împiedica a releva greșala de a da sprijin unui partid care înclină spre ideologia marxistă căci îi va costa scump atât pe d-lor cât și pe noi, împreună cu țara ceeace importă mai mult, triumful, dacă totuși nu va fi împiedicat de alții decât d-lor, al democrației integrale.

General Gr. Odobescu

Mari inundații in Grecia

Atena, 7 (Rador). — *Ploile torențiale din ultimul timp au provocat mari inundații în regiunea din jurul fluviului Achelous.*

Inundațiile au provocat mari pagube la peste 20 de sate, apele atingând înălțimea de un metru. In satul Neochori s'au dărâmat 20 case. Calea ferată ce merge dela Missolonghi la Agrinion este stricată pe o distanță de 5 km.

ECONOMIE-ŞI-MUNCĂ NAŢIONALĂ

Sprijiniţi industria şi comerţul românesc

De robia economică în care ne-au încătuşat jidanii nu scăpăm decât boicotând magazinele jidoveşti.

Români şi Romînce, nu lăsaţi sub nici o formă banul vostru în prăvăliile jidoveşti!

Urmăriţi în fiecare zi lista magazinelor pe cari vi le indicăm, pe branşe şi nu cumpăraţi decât dela Români şi creştini.

In Capitală cumpăraţi dela magazinele următoare:

Lista cu mazinele româneşti

COLONIALE:

T. C. ALEXANDRESCU	Ştirbei Vodă 148
D. C. APOSTOLESCU	Halelor 17
IOAN GAVRILESCU	Bv. Col. M. Ghica 117
C. T. DUMITRIU	Bv. Col. M. Ghica 21
C. BOGHICI ŞI DUCU	Griviţei 302

MANUFACTURA:

DUMITRESCU	Lipscani 68
FUNDANESCU GH.	Carol 66
POP & BUNESCU	Bărăţiei 2
T. ILIESCU	Cal. Griviţei 237
M. M. CONSTANTINESCU	Şepcari 22

INCALŢAMINTE:

GRIGORE ALEXANDRESCU	Oituz, colţ Şepcari
D. MOCIORNIŢA	Carol 29
„LA PLOEŞTEANU" GH. DUMITRESCU	Griviţei 186
NELU MIHAILESCU	Cal. Victoriei 42
ANGHEL IONESCU	Carol 33

FARMACII:

GH. RAMAŞCANU	Colţei 31
TRAIAN NISTOR	Griviţei 112
FARM. URSEANU	Bv. T. Ionescu 12
V. MANOLESCU	Victoriei 169
GH. PARASCHIVESCU	Dudeşti 57

PALARII:

AVRAMESCU	Griviţei 196
BERINDEI	Dorobanţi 12
BESLEGEANU	Nicolae Şelari
DUMITRESCU	Lipscani 68 etaj
SEVASTA POPESCU	Română 20

Technica Generală. Inginer Gheorghe Creţu
Bucureşti, str. Regală 16-18 Telefon 3.25-04
Intreprinderi mecanice, electrice, sanitare şi de încălzire centrale. Radio. depozit de maşini şi materiale electrice
Cu preţuri convenabile

VIZITAŢI! CROITORIA ROMANEASCA CIVILA ŞI MILITARA
I. OLTEANU
B-dul Elisabeta No. 10, et. I, BUCUREŞTI, I
Telefon 5.08.24

LA CINEMA TRIANON ŞI ELYSEE
DOUA ORE DE RAS CU LACRIMI
HOTELUL NEBUNILOR
cu HANS MOSER—PAUL HORBIGER—TRUDE MARLEN—PAUL HENKELS—HANS RICHTER — După celebra comedie SCHABERNACK — Regia E. W. EMO

OSIN-OIL şi VEGA-OIL
ULEIURILE ROMÂNEŞTI DE CALITATE SUPERIOARĂ
la toate staţiunile OSIN

INTREPRINDERILE
GRIGORE ALEXANDRESCU S.A.
FABRICI DE PIELARIE ŞI INCĂLŢĂMINTE
Intemeiate in anul 1888.

vând produsele lor de încălţăminte pentru bărbaţi, dame şi copii numai cu marca înregistrată
Grales Întreprinderile Grigore Alexandrescu
la magazinele din Bucureşti: Str. Oituz 19. Şepcari 18. Cal. Moşilor 323 şi Bul. Regele Ferdinand 21. Provincie: Constanţa, Str. Ştefan cel Mare 27 şi Topoloveni.
PREŢURI ORIGINALE DE FABRICĂ

Cum „echivala" diplomele excrocul Manevici

Peste tot excrocul s'a bucurat de tovărăşii şi complicităţi indispensabile
In numele opiniei publice, pretindem arestarea imediată a complicilor!.

Am arătat în reportagiul de eri că pentru a se bucura de mai mult prestigiu, excrocul internaţional, specialist în echivalarea diplomelor de medici, Leonte Manevici, şi pentru a-şi spori acţiunile la bursa tranzacţiilor veroase, îşi reţinuse un luxos apartament în str. Intrarea Italiană nr. 5.

Aci erau îndreptaţi de persoane „binevoitoare" toţi tinerii absolvenţi ai facultăţilor de medicină şi farmacie din străinătate, cu indicaţia că singur Manevici, graţie relaţiunilor sale în cercurile medicale şi ale ministerului sănătăţii, putea să le înlesnească dobândirea echivalării diplomelor şi dreptul de liberă practică în cel mai scurt timp posibil.

Graţie primelor succese şi mai ales reclamei de care ştiuse să se înconjoare excrocul, biroul său din str. Italiană era în ultimul timp foarte căutat.

Filiera echivalărilor

Dar pentrucă tot vorbim de echivalare, să arătăm şi publicu lui nostru cititor în ce consistă această operaţiune la noi.

Ministerul sănătăţii, cel al educaţiei naţionale şi facultăţile de medicină din ţară asaltate, în ultimii 10 ani mai ales, de sute de cereri de echivalare de diplome ale absolvenţilor facultăţilor de medicină din străinătate, au instituit un regim special, datorită căruia se acorda echivalarea numai acelor diplomaţi ale căror studii erau considerate suficiente pentru practicarea profesiunii medicale.

Potrivit acestui regim, diplomele se depun mai întâi la ministerul educaţiei naţionale, odată cu taxa de 10.000 lei. Ministerul, după ce le examina, le trimitea la una din cele trei facultăţi de medicină din ţară (Bucureşti, Cluj sau Iaşi).

O comisiune de profesori cerceta actele, aplica ştampilele facultăţii şi înştiinţa ministerele sănătăţii şi instrucţiei despre cererile medicilor.

Apoi, candidaţii se prezentau la minister şi erau examinaţi de o comisie, după care obţineau dreptul de a practica libera medicină.

CUM „OPERA" MANEVICI

Excrocul Leonte Manevici cunoştea perfect această filieră complicată a echivalărilor de diplome, care nu era de loc pe placul tinerilor „dudeşteni", cari, după ce puseseră mâna pe o diplomă cu bani grei, întorşi în ţară, trebuiau să o valorifice cât mai bine. El îşi dădea perfect de bine seama unde trebue să corupă, unde să intervină şi când să aplice una din cele 148 ştampile false, pe care se baza în definitiv succesul său.

Odată ce primea diplomele (bine înţeles şi banii), Manevici le aplica ştampila unei facultăţi de medicină (bine înţeles falsă) şi complecta textul cu numerele şi datele unor lucrări extrase din registrele facultăţii de medicină respective.

După înregistrare, diplomele erau prezentate decanului facultăţii, care, de bună credinţă fiind, îndeplinea formele cerute de lege.

Diplomele erau duse apoi de Manevici şi depuse la ministerul sănătăţii, solicitând în numele posesorilor lor echivalarea şi deci libera practică.

Ministerul cerea printr'o adresă facultăţii să-i comunice numele profesorilor ce urmau să intre în comisiunea de examinare. Adresa aceasta oficială a ministerului sănătăţii era transportată tot de Manevici la facultate. (Amănunt interesant pentru instrucţie spre a se vedea de ce tovărăşii şi complicităţi se bucura excrocul).

Graţie relaţiunilor sale, probabil, Manevici reuşea să treacă pe toţi „clienţii" săi prin comisie.

In aceiaşi zi, excrocul ridică de la ministerul sănătăţii adresele oficiale doveditoare că X sau Y are dreptul de liberă practică şi le ducea la „Monitorul Oficial", unde apăreau cu precădere. Apoi, Manevici ridica diplomele dela ministerul sănătăţii şi primea restul de onorariu, care în nici un caz nu era mai mic de 50.000 lei.

I. M.

Cine conduce municipiul Craiova?

CRAIOVA, 6. — Am mai vorbit despre conducerea bicefală de la primăria Craiovei. Ianus-ul care îşi întoarce un obraz spre ţărăniştii şi altul spre liberali, este actualul consiliu comunal al „Cetăţii Banilor". Intre cele două „mari partide de guvernământ" a intervenit mai mult decât un armistiţiu, cel puţin la primărie. Intr'adevăr, nu numai că mandatele consilierilor sunt împărţite egal, dar şi atribuţiile sunt distribuite cu acelaşi spirit de... echitate. Azi, a apărut o nouă decizie a d-lui primar NEGRESCU, care numeşte pe d-na MARIA POP, cunoscută feministă şi membră a organizaţiei naţional-ţărăniste, la controlul şi îndrumarea tuturor fundaţiunilor şi instituţiunilor de binefacere şi asistenţă socială ale Municipiului.

D-na MARIA POP este şi ajutor de primar; deci, dispune de multă influenţă la primărie. Mai e d-na Maria Pop şi femeie. Şi tot o femeie — dar scriitoare consacrată şi de cititori şi de oficialitate — conduce biblioteca Aman. Ştie d-na Maria Pop, că instituţia Aman, care constitue mândria oraşului, n'are — aşa, din când în când — nici cerneală, nici peniţe? Să cerceteze, că va afla adevăruri dureroase. Mai e ceva şi cu un fond al cărţii, care reeditează fabula unui fost bibliotecar al „Naţionalului" din Bucureşti:

— N'am „RAŢA SALBATECA", spunea el unui actor. Dar aş putea să-ţi ofer, în schimb, „ŞAPTE GAŞTE POTCOVITE".

Şedinţa organizaţiei femenine a partidului naţional-creştin

Sâmbătă a avut loc şedinţa organizaţiei femenine a partidului naţional-creştin. In chestiuni de organizare în legătură cu campania electorală, au luat cuvântul d-ra preşedintă Odobescu, d-nele Firănescu, Cornelia Ionescu, Iacobescu.

D-na av. H. Gavrilescu analizează evenimentele politice din ultimele zile şi pactul de neagresiune Maniu-Codreanu, asupra căruia s'au abţinut totuşi dela orice comentarii, fiindcă, spune d-sa, „noi am învăţat dela veneraţii noştri şefi ca în luptele politice, oricât ar fi ele de vehemente, să nu ne atingem cu nici un cuvânt de anumite patrimonii sfinte, printre cari, în primul rând, se situiază MONARHIA.

Cu acest prilej d-sa exprimă profundul omagiu şi deplina adeziune de simţire, cu care femeile naţionale creştine se alătură, laolaltă cu sute de mii de Români, luminoasei şi înălţatei linii de gândire a d-lui decan **Istrate Micescu.**

S. T. B. îşi construeşte palatul

Pe locul din bulevardul Carol, colţ cu strada Armenească, unde se află azi direcţiunea generală S. T. B., se va ridica noul palat al acestei societăţi după proiectele elaborate de defunctul Gh. E. Filipescu, fostul director general al societăţii.

Noul palat va avea faţadă atât în bulev. Carol cât şi în noul bulevard din ringul I, creiat prin planul de sistematizare al Capitalei şi care trece prin apropierea sediului direcţiei societăţii. Strada Armenească urmează să fie închisă între calea Moşilor şi bulev. Carol, iar terenul rezultat va fi incorporat, prin alinierea decretată, proprietăţii S. T. B care-l va plăti după preţul locului şi la care are dreptul prin lege în asemenea împrejurări.

Palatul S. T. B., a cărui construcţie — dacă nu va suferi vreo răsgândire din partea actualului conducător al societăţii — va începe în primăvară, va avea cel mai mare hall din Capitală, afectat serviciului abonamentelor.

In proectul iniţial era ca în primăvară să se construiască numai o aripă, rămânând ca palatul să fie construit treptat în mai mulţi ani.

Manifestaţiunea Asociaţiei aviatice C.F.R.

Sâmbătă după amiază a fost în sala Atlantis o frumoasă festivitate organizată de Asociaţia Aviatică C. F. R. cu ocaziunea înmânării brevetelor de pilot gradul II elevilor cari au absolvit şcoala de pilotaj a acestei Asociaţii.

Serbarea, la reuşita căreia au contribuit în cea mai largă măsură preşedintele Asociaţiei, d. inginer CODREANU şi secretarul Asociaţiei, d. GEORGESCU, s'a desfăşurat în prezenţa d-lui ministru al comunicaţiilor, ION INCULEŢ, cu d-na, d-na şi d. general MIHAIL IONESCU, preşedintele Consiliului de administraţie C. F. R., d-na şi d. ing. ION MACOVEI, directorul general C. F. R., ing. TRAIAN PARVU, Al. Bucur, ing. Niculescu, Ciolanu, Beleş, cu d-nele, C-dor Stănculescu, Marcu, Stiubei, Cpt. Pompei Cristescu, ing. Cezar Mereuţă, cpt. Radovici, d-na şi d. Tiberiu Axente, Mavro, etc.

D. inginer Codreanu, preşedintele Asociaţiei, a arătat cele realizate în domeniul zborului şi învăţământul aviatic, cu ajutorul largului concurs oferit de personalităţi bine intenţionate.

D. general MIHAIL IONESCU a înmânat brevetele piloţilor reuşiţi la examene, iar d. ministru Ion Inculeţ a fost proclamat membru de onoare al Asociaţiei aviatice C. F. R.

Mulţumind d-lui inginer Codreanu, d. ministru Inculeţ a desvăluit un amănunt interesant, spunând că în tinereţe a fost şi dânsul aviator.

UZINELE COMUNALE BUCUREŞTI

Se aduce la cunoştinţa generală, că în ziua de 20 Ianuarie 1938, ora 17, se va ţine licitaţie publică, la sediul din Bucureşti, str. Const. Mille nr. 8, pentru aprovizionarea cu 250.000 litri benzină pentru automobile.

Garanţia de 5% se poate depune pentru efecte în recipisa Casei de Depuneri, iar pentru numerar în recipisa Casiei U.C.B.

Caetul de sarcini şi orice informaţiuni se pot lua la Economat în toate zilele de lucru dela ora 11—13.

Primăria Capitalei
dată în judecată de un sculptor

— Sculptorul cere două milioane pentru distrugerea unei lucrări —

Inainte de deschiderea expoziţiei „Luna Bucureştilor" din 1935, s'a comandat sculptorului Vasiliu Falti, probabil fără să i se dea şi indicaţiunile necesare, un bust în ipsos al M. S. Regelui Carol al II-lea.

Bustul a fost terminat şi aşezat în rotonda pavilionului oraşului chiar în ajunul inaugurării expoziţiei.

D. Al. G. Donescu, primarul general al Capitalei, venind înainte de inaugurare pentru a vedea dacă toate lucrurile sunt la punct, a dispus scoaterea bustului din rotondă şi pe bună dreptate pentru că era vorba de o execuţie greşită şi neproporţionată.

Din nebăgare de seamă a oamenilor cari transportau bustul într'o remiză, acesta s'a spart.

Urmarea a fost că sculptorul Vasiliu Falti a dat primăria în judecată cerând o despăgubire de... 2 milioane lei. D. Al. G. Donescu neoferind decât 50 mii, transacţia nu s'a putut face.

Procesul urmând să se judece zilele trecute înaintea Trib. Ilfov s. I, s'a amânat.

Punerea pietrei fundamentale la sanatoriul P. T. T. din Cărpiniş

Sanatoriul Casei de Credit va avea 150 de paturi pentru funcţionarii petetişti

La poalele Carpaţilor, pe drumul pitoresc dintre Sinaia şi Moroeni, pe versantul Dâmboviţean al Păduchiosului, s'a pus piatra fundamentală a sanatoriului de tuberculoşi ce'l va construi în punctul Cărpiniş Casa de credit şi ajutor a personalului P. T. T.

La solemnitate au luat parte d-nii Ion Inculeţ, ministrul comunicaţiilor dr. I. Costinescu, ministrul sănătăţii, Const. Dimitriu, fost ministru al comunicaţiilor şi preşedinte al Senatului, inginer Traian Pârvu, secretarul general al lucrărilor publice, ing. Al. Teodoreanu, membru în comitetul de direcţie P. T. T.

CUVANTAREA DIRECTORULUI CASEI DE CREDIT P. T. T.

După oficirea slujbei religioase de S. S. preotul Dumitru Popescu dela biserica Sf. Dumitru din Capitală, d. Gh. Neacşu, directorul Casei de credit, a analizat opera de asistenţă realizată de această instituţie în folosul membrilor ei: a înzestrat pe 1500 slujbaşi petetişti cu case proprii, a construit şi întreţine căminuri şi case de odihnă la Tekirghiol, Eforie. Budachi, Predeal şi Slănic-Moldova, acordă anual împrumuturi şi ajutoare cari însumează 100—120 milioane lei, etc.

Ideia construirii de sanatorii pentru petetişti datează de vreo 10 ani, când printr'o lege s'a prevăzut ca 6 la sută din budgetul poştelor să se verse Casei de credit în acest scop. Legea n'a fost aplicată însă. Azi n'ar fi putut avea loc solemnitatea aceasta dacă d. Franasovici, secundat stăruitor de d. ing. Traian Pârvu, n'ar fi îmbrăţişat ideia insistând la forurile în drept să se acorde Casei o subvenţie de 30 milioane lei.

Sanatoriul ce se va ridica va fi adăpostul celor mai loviţi slujbaşi ai Statului de neîndurătorul flagel. Va avea cel puţin 150 paturi, instalaţii spitaliceşti moderne, confort, astfel încât, cei intraţi în el să-şi recapete repede sănătatea.

CUVANTAREA D-LUI ING. TRAIAN PARVU

D. ing. Traian Pârvu, secretarul general al lucrărilor publice, a relevat concursul dat clădirii viitorului sanatoriu petetist şi opera sanitară întreprinsă la ministerul sănătăţii de d. dr. Ion Costinescu.

D. ing. Pârvu a terminat relevând sprijinul dat de comitetul de direcţie al P. T. T., de întreg consiliul de administraţie al Casei de credit în frunte cu d. Cristescu, preşedintele ei, şi entuziasmul găsit în d. director Gh. Neacşu, care conduce această instituţie de asistenţă.

ALTE CUVANTARI

D. CRISTEA CRISTESCU, preşedintele Casei de credit, a mulţumit d-lui ministru Franasovici pentru ajutorul acordat acestei instituţii.

D. MIHAIL D. ION, sudirectorul general al P. T. T., a relevat, în numele personalului telegrafo-poştal, necesitatea căreia va răspunde clădirea unui sanatoriu pentru petetişti.

D. CONST. DIMITRIU, fost preşedinte al Senatului, a relevat că timp de doi ani cât a fost ministru al comunicaţiilor, a avut prilej să aprecieze munca şi destoinicia funcţionarilor P. T. T. Şi-a exprimat apoi mulţumirea că pentru clădirea sanatoriului s'a ales acest plai frumos din jud. Dâmboviţa.

D. IRIMESCU-CANDEŞTI, prefectul din Dâmboviţa, a exprimat sentimentul ce-l cearcă dimboviţenii, că în judeţul lor se ridică un al doilea sanatoriu pentru tuberculoşi.

Pr. DUMITRU POPESCU a arătat că sanatoriul ce se va clădi va fi o operă a Bisericii, fiindcă aceasta propovăduieşte dragostea către aproapele.

CUVANTAREA D-LUI DR. COSTINESCU

D. dr. ION COSTINESCU, ministrul sănătăţii, şi-a arătat mulţumirea adâncă ce-o simte văzând că gândurile sale sunt înţelese. „De 30 de ani lupt împotriva tuberculozei, fără să fi avut prilej să fiu într'o situaţie oficială. E multă boală şi în special printre funcţionari. Trebuesc îngrijiţi. Trebuesc îngrijiţi însă şi cei încă sănătoşi. Observaţi birourile. Slujbaşii trebuesc puşi astfel încât cei sănătoşi să nu fie contaminaţi. Avem foarte mulţi tuberculoşi printre funcţionari şi printre aceştia, în frunte stau cei dela poştă.

Tuberculoza se vindecă. N'o lăsaţi însă să meargă departe.

Prin urmare, opera ce se face prin clădirea unui sanatoriu pentru funcţionarii P. T. T. e din cele mai naţionale. Prin ea se vor reda ţării multe energii folositoare. Locul ales e bun. Mai ales că are avantajul de a fi situat în mijlocul ţării.

D. ION INCULEŢ, ministrul lucrărilor publice şi al comunicaţiilor, a relevat faptul, că înşişi petetiştii au pornit la înfăptuirea acestei opere, ceeace e o garanţie că va fi dusă la bun sfârşit.

La ora 13 s'a luat o masă comună la restaurantul Palace din Sinaia.

STIMULAŢI INTESTINUL Dv. LENEŞ şi vă veţi simţi mult mai tineri

Intestinul Dv. măsoară mai mult de 9 metri. Dacă el nu se goleşte complect, cel puţin odată pe zi, resturile alimentelor se acumulează, producând toxine şi acizi. Aceştia trec în sânge şi vă intoxică întreg organismul. Atunci vă simţiţi obosiţi, deprimaţi. Veţi suferi de dureri de cap, dureri de spate, de reumatism şi multe alte boli.

Nu încercaţi să remediaţi acest rău *forţând* intestinul cu purgative puternice, ci luaţi "mica doză" zilnică de săruri Kruschen care încetul cu încetul va *readuce* intestinul Dv. la o funcţionare normală. Inainte de a fi luat prima jumătate de sticlă, veţi fi uimiţi de rezultate. Privirea va fi din nou vioaie, tenul strălucitor, mersul sprinten — vă veţi simţi întineriţi, într'un cuvânt, vă veţi bucura de acea invidiată "sănătate Kruscheniană".

Preţul unui flacon mare 95 lei, unul mic — 60 lei

UN SĂPUN EXCEPŢIONAL
pentru toaleta Dv.,
deoarece este mai mult decât un săpun — este un produs de înfrumuseţare. Uleiul d'olive, care intră în compoziţia lui, catifelează pielea şi dă tenului frăgezime.

Pe urmele fudei

Scandalul cu pădurile moţeşti
din nou la ordinea zilei

Câmpeni, 6. — *Am relatat la timp exploatarea abuzivă săvârşită de autorităţile comunei Câmpeni cu miile de hectare de pădure cu care această comună a fost împroprietărită. La un moment dat se părea că s'a mușamalizat toată afacerea, dar datorită vigilenţii d-lui procuror dr. V. RUSSU, dela tribunalul Turda, care în urma descinderii inopinate la primăria Câmpeni, ridicând dosare şi acte ce evidenţiază complecta vinovăţie a autorităţilor comunale, s'a pornit acţiune de punere sub acuzare sub învinuirea de fals în acte publice şi abuz de putere, împotriva notarului comunal S. IOVNETTE şi I. ANDRECA, primar. Termenul de judecată e fixat la 17 Decembrie 1937. Aşteptăm o sentinţă exemplară, care să pună capăt tuturor abuzurilor de acest fel.*

Gangsterii pavaielor

Primăria Capitalei a plătit 16 milioane lei,
pentru un teren care i se cuvenea gratis

Faimoasa parcelare a Bordeiului a păgubit primăria pentru interese jidoveşti. Primăria obligată să dea lucrări de pavaj jidanilor în detrimentul românilor

In trei reportaje precedente „Porunca Vremii" a arătat, pe bază de documente oficiale, cum şi-au făcut apariţia la primăria Capitalei ca antreprenori de pavaje jidanii cumnaţi ALADAR ZELLINGER şi ZOLTAN DAVIDOVICI pentruca, în scurtă vreme, împreună cu titanozaurul JAQUES WALTER, să dobândească monopolul tuturor marilor lucrări. Antreprenorii românicreştini — dintre cari unii, cum vom arăta mai târziu, cu mari posibilităţi de lucru, — erau nevoiţi să cerşească dreptul lor la muncă pe care nu-l puteau dobândi decât ţinându-se de pulpana jidanilor.

Aladar Zellinger şi cumnatul său Zoltan Davidovici tocmai constituiseră soc. „BAZALTIN", azi „RUTIERA ROMANA", şi se înfipseră dânc în bugetul municipiului — după ce executaseră lucrări proaste ca pavarea stradei Halelor, — când, cum am arătat în precedentul reportaj, înlăturând concurenţa unui român creştin, Zoltan Davidovici obţine prin Banca Marmorosch Blanck, concordatară, pavarea şoselei Jianu, arteră de acces la parcelarea terenului „Bordei", proprietatea acestei bănci.

Am arătat că Zoltan Davidovici a obţinut pavarea şoselii Jianu la un preţ cu mult mai mare decât al concurentului său, d. ing. Romaşcu.

Pentru a se înţelege cum s'a putut petrece această gangsterie în stil mare, e necesar să arătăm, tot după documente, în ce a constat faimoasa afacere a parcelării terenului Bordei.

Parcelarea Bordeiului

Banca Blanck, fusese autorizată, să vândă sau să ipotecheze bunurile, pentru ca, cu sumele obţinute să îndeplinească obligaţiunea concordatoare de a-şi plăti toţi creditorii ei în termen de 8 ani.

Pentru aceasta Banca a cerut primăriei de Galben autorizarea pentru parcelarea terenurilor în suprafaţă de 500.000 m. p. primar fiind d. Garabet Aslan, care a avut de furcă cu această afacere.

Să se noteze că era vorba de o parcelare în care tot interesul îl avea Banca şi niciun interes primăria.

Cu toate acestea Banca, filotimă faţă de primărie, s'a declarat gata să cedeze primăriei la preţul de 300 lei m. p. o porţiune de circa 64.000 mp. „cunoscând intenţiunile primăriei de a sistematiza centura de lucrări dela Nordul Bucureştilor".

Suma de 19 milioane lei, costul acestei vânzări, de care primăria n'avea nevoie, urma să rămână la casieria comunală până la îndeplinirea de către banca a lucrărilor edilitare fără de cari nu se putea autoriza şi deci efectua parcelarea.

A început o „târguială" între Banca şi primărie, pentru ca în Mai 1933, să se ajungă la concluzia ca Banca Blanck să contribue cu cota de 35 la sută la lucrările pentru pavarea şoselii Jianu pe baza unei noui licitaţii, primăria urmând să plătească terenurile ce urmau să fie date municipiului cu 16.000.000 lei, urmând — spune decizia delegaţiunii consiliului general dela 21 Martie 1933 — a se îndeplini ulterior formele legale de aprobare. Restul terenurilor (străzi, şcoli, clădiri publice) urma să se cedeze gratuit (caşi când ar mai fi fost nevoie de această precizare).

16 MILIOANE PENTRU UN TEREN INUTIL

Să se noteze că evaluarea terenului cedat (?) primăriei fără ca primăria să aibă vreo nevoie, se făcea fără nici un criteriu real pentru că terenul nu producea atunci nici un venit nici pentru vânzător nici pentru cumpărător.

Nu numai atât. Banca, avea ea, interesul asanării lacurilor întrucât fără această asanare risca să nu găsească amatori pentru parcelarea proectată şi de care avea neapărată şi extrem de urgentă nevoie.

Era atât de presantă această nevoie, încât primăria, ştiind perfect acest lucru, n'avea decât să condiţioneze aprobarea ei de executarea lucrărilor de asanare.

PLATA IN DOI TIMPI!

Cu toate acestea, primăria a acceptat... oferta Băncii Blanck şi a plătit cu 16.000.000 lei un teren care nu-i trebuia, acceptând în plus şi pe cumnaţii Zoltan Davidovici şi Aladar Zellinger, gangsterii constituiţi în soc. Bazaltin.

In intervalul dela 18 August până la 13 Noembrie 1933, s'a plătit, în 6 ordonanţe, cele 16 milioane. Ultimele 4 ordonanţe s'au achitat în mai puţin de o lună şi prima chiar... înainte de a se face contractul de vânzare al terenului!

In două luni, s'au achitat 16 milioane, în vreme ce Eforia Spitalelor civile avea de primit pentru bolnavii internaţi în spitale 14.000.000 lei!

Ce s'a întâmplat cu contribuţia de 35 la sută a Băncii Blank la lucrările de pavaj pe şoseaua Jianu, vom vedea în reportajul viitor, când vom dovedi că actul de vânzare-cumpărare a terenului denumit „Bordei" devine anulabil.

D. D.

Informaţiuni

❖ **ASOC. Med. Creştini Români ţine şedinţă de comitet Marţi 7 Dec. a. c., ora 9 jum. seara, în str. Schitu Măgureanu nr. 2.**

Ordinea de zi: 1) Echivalarea diplomelor; 2) Practica profesiunii medicale.

❖ *CIRCUMSCRIPŢIA 16-a din „Frontul Românesc" culoarea de Negru, ţine o mare întrunire publică, în ziua de Joi 9 Decembrie cor., ora 8 jum. seara, în sala „Mateescu" din şos. Mihai Bravu nr. 148, colţ cu str. Ilarie Chendi.*

Vor lua cuvântul d-nii: C. ANGELESCU, fost ministru, preşed. org Capitalei, av. TRAIAN MARTINESCU, preşed. culoarei de Negru şi fruntaşii organizaţiei.

❖ **Filmul „DOAMNA DELA „ETAJUL II", pretins românesc, a fost respins de cinematografele din Iaşi.**

❖ *MIERCURI 8 Decembrie a. c., orele 21, la CERCUL AEROTECHNIC, în sala Soc. Politechnica, din Calea Victoriei 118, etaj 1, va avea loc comunicarea d-lui Cpt. aviator MIHAIL OPRIŞAN, despre „Dispozitive moderne pentru mărirea performanţelor precum şi stabilirea şi verificarea calităţilor de sbor a avioanelor".*

❖ *MAINE Miercuri 8 crt., ora 8 dim. Frăţia Misionară „PATRIARHUL MIRON" împreună cu alţi binecredincioşi, vor lua parte la săvârşirea Sf. Taine a Maslului, în Biserica Sf. Dumitru din str. Carol.*

❖ *DUMINICĂ, 12 Decembrie orele 16-21 va avea loc în saloanele Athenée Palace un ceai dansant organizat de Asociaţia Interuniversitară Română-Polonă. Jaz. Ghindă.*

Dârzenia ridiculă

D. profesor N. Iorga publică în „Neamul Românesc" de aseară, următoarele:

„In luptele noastre politice, d. Iuliu Maniu, reşef astăzi al partidului pe care l-a socotit totdeauna o proprietate a sa, a introdus un tip care până la apariţia sa pe scenă nu era cunoscut: acela al dârzeniei ridicule.

„Că e dârz „Măria Sa" n'ai de cât să te uiţi la dânsul. Nu e un act al vieţii publice şi presupun, şi private pe care să nu-l săvârşească în atitudinea cuiva care celebrează un rit. Tradiţii de mică nobilime maghiară din părţile bihorene i-au impus aceste sacre gesturi şi tovărăşia cu calvinii de aceiaş rasă care în adevăr duc în viaţă solemnităţi inutile şi demodate, arhaice apucături de autolatrie provincială.

„Dar ceia ce nu loveşte când se ţine cineva în atmosfera restrânsă a unei case de ţară, unde toată slugărimea se îndoaie de sale la trecerea „domnului Măriei Sale", devine de un perfect ridicul când un om cu puţine mijloace vrea să posede drept un îndreptător de ţară şi cârmuitor de neam, cu mijloacele mici din cămăruţa sa dela vie sau dela otel.

„Alergarea pripită după „pacte", discursurile strigate din scara vagonului, invitaţiile la un ciardaş către d. Hitler şi către d. Mussolini, pentru mai marea mulţămire a Francezilor, ameninţările la adresa cui i-a usurpat tronul României, aceasta e pură comedie.

„Şi rolul comic jucat de un actor băţos nu smulge nici un zâmbet, ci uimeşte şi desgustă.

Aviaţie
Noui avioane, Noui aeroporturi

Zilele acestea au sosit şi s'au recepţionat la Băneasa trei avioane „Dragon Fly" pentru aviaţia comercială, cu câte 4 locuri fiecare, având câte 2 motoare de 130 Hp. Aceste avioane, comandate încă din 1936 de pe timpul d-lui ministru Caranfil, sunt ultima expresiune a tehnicei. Ele sunt dotate cu tot utilajul modern ca, telegrafie fără fir, sbor fără vizibilitate, radiogoniometrie, etc.

Vor servi în primul rând pentru şcoala piloţilor aviaţiei civile şi apoi pentru transporturi apropiate precum şi poştă aeriană. Tipul acestor avioane englezeşti este în serviciul de poştă între Londra-Paris, făcând această rută de mai multe ori pe zi cu 200 km. pe oră.

Tot la aeroportul Băneasa s'a terminat aerogara cea nouă construită de serviciul infrastructurii aviaţiei civile. Aceasta este o clădire cu caracter de provizorat, ridicată în paiantă, numai pentru 2—3 ani, până când se vor dărâma clădirile improprii vechi, treptat, pentruca apoi să se înalţe în locul lor o monumentală aerogară demnă de municipiul Bucureşti şi de primul aeroport al ţării. Pentru aceasta, planurile preliminarii se lucrează. Planurile de situaţie sunt întocmite şi în curs de perfectare. Tot în prezent a început montarea teleimprimatoarelor, prin cari se va face modern, rapid şi controlabil, transmiterea observaţiilor meteorologice atât de necesare pentru siguranţa navigaţiei aeriene.

In momentul de faţă, 28 de aeroporturi din întreaga ţară sunt în plină construcţie şi perfecţionare. Din acestea 14 au deja adaptate telegrafia f. fir, iar 7, posturi goniometrice. Sub energica conducere a d-lui comandor Scarlat Rădulescu, aviaţia noastră civilă se află în evident progres.

B.

Teatrul „Ligii Culturale"

Lucrările de totală transformare ale teatrului „LIGII CULTURALE" îl fac un teatru cu adevărat nou şi unul dintre cele mai frumoase şi mai primitoare din Bucureşti.

Stagiunea se va deschide la 15 Decembrie cu „TINICHIGIUL POLITICIAN", comedie în 5 acte de L. HOLBERG, în româneşte de d. prof. N. IORGA, ce se va reprezenta în regia d-lui ION SAHIGHIAN.

Rubrica cititorilor

Nedreptatea făcută ofiţerilor invalizi din războiu

Din partea unui grup de ofiţeri invalizi din războiu primim următoarele:

„Faţă de scumpirea vieţii, s'a luat dreapta măsură de a se suprima reducerea ce se făcuse în anul 1933, asupra lefurilor şi pensiilor tuturor categoriilor de funcţionari şi pensionari.

Dar şi de astă dată a fost trecută cu vederea, una din categoriile cele mai nedreptăţite şi anume ofiţerii invalizi din războiu, a căror pensie era la început mai mare, dar care a ajuns astăzi mai mică decât a celorlalţi pensionari militari.

Prin decretul lege din 1922, s'a dat ofiţerilor invalizi, o pensie egală cu solda gradului imediat superior, mărită cu cincimea de război şi indemnitatea de activitate.

Prin această lege un căpitan primea o pensie egală cu solda de războiu a unui maior, iar un colonel cu aceea de general.

Ofiţerilor invalizi, retraşi după demobilizarea armatei şi anume de la 1 Aprilie 1921 şi până la 1 Aprilie 1923, urma să li se dea după aceiaşi lege, numai solda gradului, deasemeni mărită cu indemnitatea de activitate precum şi cu cincimea de război, ce nu se mai acorda celorlalţi pensionari militari.

Prin aceasta însă, pensiile acestor invalizi urmând să fie cu mult mai mari decât ale celor retraşi înainte de demobilizare, întrucât ele se socoteau la solda mărită dela 1 Aprilie 1921, Casa generală de pensii le tale indemnitatea de activitate.

Prin această reducere un colonel de ex., retras după 1 Aprilie 1921, primea 2.160 lei, iar cel retras înainte 2.250 lei, diferind deci foarte puţin între ei şi mai mult decât un colonel pensionat pentru limită de vârstă, care primea 1.840 lei, minus impozitul asupra soldei.

Iar în 1925 mărindu-se soldele ofiţerilor, s'a ajuns ca un colonel pensionar de orice categorie, să primească o pensie mai mică decât un căpitan, pensionat după data de mai sus.

Faţă de acestea, prin legea pensiilor din 1929, se rectifică pensiile tuturor ofiţerilor pensionari, pe soldele de bază şi indemnitatea de activitate dela 1 Aprilie 1925, tăindu-se însă invalizilor cincimea de război. Astfel ei sunt reduşi la pensii egale cu ale celorlalţi pensionari militari, diferind de aceştia, numai prin faptul că pensiile invalizilor nu erau supuse vreunui impozit.

Astfel egalate şi fixate prin jurnalul consiliului de miniştri nr. 1307/930, pensiile se măresc prin jurnalul nr. 891/931 cu peste 25%; iar prin jurnalul nr. 1922/932 reducându-se toate pensiile, pensiile ofiţerilor se reduc cu o cotă mult mai mare decât a pensionarilor civili, rămânând un colonel cu o pensie cu 10% mai mică decât cea fixată în 1930.

Pensionarii militari reclamând, sunt luaţi dela Casa generală de pensii, înfiinţându-se Casa de pensii militare şi li se măresc şi pensiile.

Ofiţerii invalizi din războiu însă, deşi mulţi din ei cu peste 30 de ani calculabili la pensie şi cu reţineri pentru pensii în timpul serviciului activ, au fost lăsaţi tot la Casa generală de pensii, iar pensiile lor nu s'au mărit deloc.

Datorită acestora, ofiţerii invalizi din războiu, au pensii mai mici cu 20—30% faţă de pensiile civile, pentru lefuri egale şi printre ei se găsesc mulţi cari primesc pensii mai mici chiar decât cele ce-ar fi avut, dacă în loc de a fi puşi în retragere ca invalizi de războiu, ar fi demisionat pe aceiaşi zi din armată, sau chiar ar fi fost scoşi ca incapabili, pe când dreptatea cere ca să se aibe în vedere că dacă deveneau improprii serviciului din cauza războiului, rămânând mai departe în armată, mai luau 2—3 şi chiar 4 grade, ieşind cu pensii mult mai mari.

Dar nu numai atât:

Prin legea de pensii din 1920, soţiile invalizilor decedaţi, primesc 50% din pensia soţilor. Prin legea pensiilor din 1925, soţiile tuturor pensionarilor după 30 de ani de convieţuire primesc 70%, iar a ofiţerilor invalizi au rămas tot cu 50%. Iată cum sunt răsplătiţi invalizii din război, cari au luptat pentru întregirea neamului.

Este timpul, ca nu numai să li se mărească pensiile ce primesc azi, dar după aproape 20 de ani dela războiu, să fie şi înaintaţi, dându-li-se şi pensia noului grad, cum s'a făcut în armatele străine.

Sperăm că d-nii miniştri de războiu, finanţe şi sănătate, convinşi de îndreptăţita cerere a ofiţerilor invalizi din războiu proveniţi din activitate, o vor satisface cât mai curând.

Dureri musculare şi articulare

De mai bine de 60 de ani
PAIN EXPELLER
o fricţiune calmantă şi reinviorătoare acceptată aproape drept un valoros medicament s'a introdus în lumea întreagă în toate păturile sociale.

Fricţiunea PAIN EXPELLER se întrebuinţează cu succes la dureri musculare, articulare, gută şi răceală.

PAIN EXPELLER este apreciat prin rezultatele sale binefăcătoare de înviorare. Nervii vaselor sunt reînviaţi, vasele pielei se dilată, astfel că sângele poate circula cu mai multă intensitate. Pe locul fricţionat se simte imediat o plăcută senzaţie de căldură binefăcătoare.

In acelaş timp el duce materiile sale active în interiorul corpului până la locul dureros (reumatic, gutos, etc.) acţionând local un curent sanguin proaspăt oprind durerile.

PAIN EXPELLER se găseşte de vânzare la toate farmaciile şi droguerille.

Şi în ţinutul Moţilor sunt cozi de topor!

Câmpeni, 6. — In localitate, de doi ani de zile au pus stăpânire pe întreg comerţul de cherestea al regiunii moţilor, jidanii venetici. Gara Câmpeni a devenit colonie jidovească. E de remarcat că unul din depozitele mai mari sub firma adevărată „PORGESZ DEUTSCH ET. COMP., alias V. ANDRECA. fratele primarului liberal al comunei induce în eroare autorităţile publice. Firma oficială este V. ANDRECA ET COMP. Nu li se dă însă numele pentru a nu fi demascată cârdăşia lor cu jidanii. Şi pentru semnătura, menită a înşela tot ce este românesc, se spune că primarul încasează 500 lei de fiecare vagon de lemne transportat la Budapesta de firma Greiner.

Iată dar cozile de topor, care nu se gândesc că nepoţii şi copiii lor nu vor mai avea lemnul necesar nici pentru doagele ciubărelor şi oniţelor.

Ruşine!

In atenţia ministerului de interne şi a direcţiei generale P. T. T.

Ni se aduce la cunoştinţă, de către d. Mihail Bălăşescu din com. Săveni-Ialomiţa, că primarul comunei se dedă de câtva timp la grave abuzuri. De aproape o lună abonaţii gazetelor naţionaliste domiciliaţi în sus zisa comună se văd lipsiţi de orice sursă de informaţie. Primarul abuziv face pe supercenzorul confiscând toate ziarele naţionaliste.

Cerem ministerului de interne să sancţioneze de urgenţă pe zelosul elector dela Săveni. Direcţia generală a poştelor are datoria să pedepsească aspru factorul cu complicitatea căruia primarul comite abuzurile.

Invăţătorimea ardeleană a obţinut satisfacţia cuvenită

Sibiu, 6. — *Am arătat la timp, în coloanele ziarului nostru, modul cum prefectul judeţului nostru DR. N. REGMAN, a manevrat, pentruca reprezentantul învăţătorimei ardelene, d. ION N. CIOLAN, fost deputat în ultimii 4 ani şi iniţiatorul cooperaţiei româneşti, pe aceste meleaguri, să fie ultimul pe lista de candidaţi la Camera, deşi-i fiul acestui judeţ, spre a face loc astfel, intimilor şi lingăilor săi personali, precum şi familiei dr. EUG. PISO.*

Din fericire însă, manevra regmaniană, a eşuat, spre satisfacţia dascălilor transilvăneni.

Aşa dar, dihonia s'a clarificat. D. ION N. CIOLAN, preşedintele învăţătorilor din Ardeal şi din judeţul nostru, ocupă locul doi, pe listă, după d. Viorel Tilea, iar d. dr. Eug. Piso, a trecut la Senat.

Cum a fost sărbătorit primarul dela Negru

D. Niţă Anastasiu, om de casă şi pentru aceasta primar peste sectorul II (Negru), este frate — şi seamănă — cu d. Ştefan Anastasiu, inspector financiar al acestui sector.

D. Niţă Anastasiu, primarul, a avut grije, după înscăunare, să-şi încadreze fratele, pe d. Ştefan Anastasiu, ca inspector cu 3600 lei salariu de bază lunar.

D. inspector financiar Ştefan Anastasiu s'a simţit dator, la rându-i, să fie un fel de om de casă al fratelui său mai prisosit.

Recunoscător şi pentru încadrare ca şi pentru altele — în cine să te încrezi, la nevoie, dacă nu în fratele tău? — d. inspector Ştefan Anastasiu a „organizat" un banchet în cinstea d-lui primar Niţă Anastasiu dat de... funcţionarii sectorului II (Negru).

Costul tacâmului a fost de 250 lei, inclusiv „cadoul" pe care a binevoit să-l primească d. primar Anastasiu din partea funcţionarilor recunoscători.

Un comesean ne-a povestit, însă, că, d. primar Ioniţă Anastasiu, primind „cadoul", funcţionarul care i l-a înmânat a rostit şi următoarele cuvinte:

— „DELA NOI MAI PUTIN, DELA ALTII MAI MULT, DOMNULE PRIMAR... SA FIE INTR'UN CEAS BUN!

Nu vrem să insinuăm nimic. Prin urmare nu insistăm asupra proverbului „gura păcătosului adevăr grăeşte".

APARATE PHILIPS, TOATE MODELELE 1938 LA

NICOLAE SARU

PASAJUL ROMÂN 31, TELEFON 4.16.70

MARI INLESNIRI DE PLATA

Aparate de RADIO „PHILIPS" **IN 18 RATE LUNARE** Aparate de RADIO „PHILIPS"

VINDE MAGAZINUL „EL"

Strada Doamnei (Blanduziei) Telefon 4.50.33 — Modelele 1938 condiţiuni de plată extrem de avantajoase.

La vârsta sa ar trebui să mănânce ca un uriaş!

„Toate mamele, stătueşte D-na Rouet, din Aix d'Anguillon (Cher), ar trebui să dea Quintonine, copiilor lor. De când micul meu Marcel o ia, el care nu mânca mai nimic şi nu-i plăcea nimic nu mai este acelaşi copil. Trebue să vedeţi ce frumoşi obraji are; el mănâncă bine ca un mic infometat„

Quintonine place la toţi copiii, căci gustul său este delicios; ei îl cer singuri. De îndată, mâncând cu cea mai bună poftă, plină de voioiciune şi de bună dispoziţie, ei sunt fericiţi de a cheltui nouile lor forţe.

QUINTONINE

PRODUS FRANCEZ. — LABORATOARELE HELIN

Fortifică sigur — costă eftin

LA FARMACII ŞI DROGUERII

ULTIMA ORA

D. Iuliu Maniu continuă o acţiune ce primejduește interesele țării

Discursul dela Brașov. Insinuări nepermise cu privire la politica țării și ordinea constituțională. Primul ministru va răspunde d-lui Maniu.

D. Iuliu Maniu a făcut la Brașov, în cadrul unei cuvântări ținută la o întrunire politică, o serie de declarații alarmante în ceeace privește politica noastră internă și cea externă.

Președintele partidului național-țărănesc continuă să afirme că țara se găsește într'o mare primejdie, chemând cetățenii la luptă pentru înlăturarea ei. D. Maniu însă, nu voește să precizeze care anume este acea primejdie.

Este drept că d-sa acuză pe d. Gh. Tătărăscu că ar urmări instaurarea dictaturii. Cum însă această acuzație este aproape ridiculă și evident, nimeni n'o poate ține în seamă, țara la care d-sa face apel, este în drept să-i ceară să se explice: care este primejdia cea mare ce o amenință?

D. Iuliu Maniu continuă să se arate foarte supărat că partidul național-țărănesc n'a fost chemat la guvern. Și a crezut nimerit să atace din nou peste capul guvernului, un principiu constituțional cu care d-sa nu se împacă de loc, deși se declară cel mai aprig apărător al constituționalismului: acela că M. S. Regele numește și revoacă pe miniștrii Săi.

D. Maniu greșește când crede că va putea solidariza țara cu o luptă pe care d-sa o dă împotriva tuturor regulelor de cumințenie politică și bună cuviință, contra unor drepturi de suveranitate înscrise în Constituție. Fiindcă pe această chestiune nu va găsi decât ostilitate în opinia publică românească.

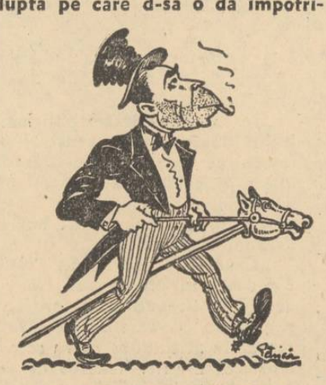

D. GH. TATARASCU

Un duel cu primul ministru

D. Maniu a dat un violent atac împotriva guvernului și a d-lui Gh. Tătărăscu cărora le-a contestat orice realizare de folos obștesc în cei patru ani de guvernare. D-sa a acuzat guvernul de afacerism și de rea credință în opera de gospodărire a statului.

La acest atac primul ministru a răspuns printr'o declarație făcută ziariștilor, în care anunță că „îndată ce se va încheia săptămâna în curs, rezervată politicii externe, omul guvernării dela 1928 va putea descoperi că țara aceasta are memorie și că cinismul, bârfirea și reaua credință sunt arme ce nu mai pot fi întrebuințate în luptele noastre politice nici chiar de d. Iuliu Maniu, care, cavalerește, se intitulează și azi: „fost prim sfetnic al Tronului".

Duelul oratoric ce se anunță va fi foarte interesant, primul ministru fiind hotărît să dea la iveală o serie de fapte ce n'au fost încă discutate public.

ALARMA D-LUI MANIU ÎN MATERIE DE POLITICA EXTERNA

Dar d. Iuliu Maniu nu se mulțumește numai cu amenințarea unei mari primejdii interne ce amenință țara, ci dă alarma și în materie de politică externă, afirmând că nimeni nu mai pune nici un temei pe cuvântul României și că prestigiul statului nostru în străinătate a fost redus la zero în timpul guvernării liberale.

D-sa se plânge că politica externă a țării se dirigueşte între patru pereți și face această gravă declarație pe care o reproducem textual: „Știu că sunt în curs o serie de tratative extrem de interesante, mai ales pentru Ardeal, despre cari națiunea habar n'are, cari totuși ating interese vitale ale țării noastre. Deși mi-ar servi mult propagandei mele politice, patriotismul meu mă împiedecă să le destăinuesc".

Mărturisim că nu pricepem ce fel de patriotism este acela care îl împiedică pe d. Iuliu Maniu să dea alarma asupra unor evenimente ce se pregătesc și cari ar atinge grav interese vitale ale țării. Fiindcă din două una: ori darea lor la iveală ar strica intereselor statului și atunci d-sa se contrazice cu cele ce a spus privitor la cenzura care împiedică țara să cunoască ce se lucrează în rapoturile externe ale ei, ori este absolut necesară cunoașterea lor și atunci d. Maniu face un act nepatriotic impunându-și singur o cenzură pe care nu i-o cere nimeni.

Noi credem că d. Iuliu Maniu care nu se gândește la actul nepatriotic ce-l săvârșește când atacă prerogativele regale, s'ar împiedica și mai puțin de acest considerent când ar fi vorba de o problemă ce atinge interesele vitale ale țării și pe care d-sa ar fi obligat să o aducă la cunoștința opiniei românești.

D. Maniu însă, începe să depășească în campania electorală pe care o duce personal, linia de conduită ce se impune unui om politic de răspundere. D-sa se complace într'o atitudine alarmistă și prin aceasta se dovedește primejdios intereselor firești ale statului nostru național.

Ar fi timpul ca d. Iuliu Maniu să înceteze o acțiune pe care țara aceasta mult prea tolerantă, n'o mai poate tolera.

Să declare răspicat ce știe dacă în adevăr știe ceva, dar să nu mai continue opera negativă de alarmare a țării, cu anunțări sibilice de primejdii ce ne amenință și comploturi ce se pun la cale împotriva țării.

P. B.

Pânănde merge infamia?

Alianța Universală Izraelită, braț la braț cu propaganda revizionistă, ofensează România. Scelerata imaginație a Iudei s'a mobilizat spre a denigra poporul român.

— Un potop de infamii și de calomnii împotriva „Universului" —

Vă aduceți aminte de infama campanie, dusă de ticălosul Petre Petrescu, prin „Lumea lui jidănească", împotriva „Universului" și directorului său, d. Stelian Popescu.

Bestia, care nu s'a dat înapoi de la a ofensa — fără nici o sancțiune până azi — venerabila figură a I. P. S. Patriarh Miron, canalia care s'a dovedit a fi făcut din „Reșița" o a doua Skodă, se scoborise lunile trecute la cel mai degradant spectacol pe care l-a cunoscut, până azi, țara românească, la cele mai mizerabile injurii și la cele mai triviale expresii.

O nemaipomenită rușine, nu numai pentru presă, dar pentru o întreagă țară, care tolerează asemenea batjocuri.

NEBUNUL

Dar, într'o bună zi, Petre Petrescu se dovedi a fi înnebunit deabinelea. Sperțarul înarmării naționale se apucă să tipărească, sub forma unei scrisori deschise în „Lumea lui... Românească", următoarea amenințare directă, gen Moskova sau Valencia, adresată d-lui Stelian Popescu: „dacă în 96 de ore nu părăsești direcția Universului, te distrug"! *Așa țipa bestia. Toată lumea crezu că e vorba de-o amenințare cu moartea. Dar, în curând, se dovedi că amenințarea nu era decât o farsă idioată, iar cretinul ei subscriitor, un dobitoc. Trecură cele 96 de ore, mai se scurseră alte 96+96+96 de ore, fără ca, totuși, canalia să-și traducă cât de puțin în faptă, amenințarea.*

HIENA INARMARII NAȚIONALE

In schimb, însă, „Universul" se apucă să ia de gât și să sgâlțâe, câtăva vreme, canalia. Se dovedi astfel, imediat, că Petre Petrescu nu este numai o abiectă figură de impostor, dar și un ticălos șperțar al fondurilor destinate înarmării naționale. Bestia vămuia toate comenzile date „Reșiței", percepând substanțialele comisioane, de zeci de milioane. Canalia, aiurită de loviturile primite, tăcu de îndată.

Campania lui Petre Petrescu, care pretindea să „asaneze moravurile naționaliștilor" se stinse ca un foc de paie, peste care mai arunci și apă.

România... „moravurilor detestabile"

Dar, dacă din somațiile nihiliste, ale celor 96 de ore, nu mai rămase nimic, și dacă „Lumea jidănească" *începu să-și înghită propriile-i trivialități, în schimb campania de denigrare fu mutată, din țară, pe plan internațional. Se însărcină probabil. Alianța Universală izraelită cu această infamie, de a transporta peste graniță, lăturile mizerabilelor noastre moravuri interne.*

Intr'adevăr, concomitent cu presa dela Viena și dela Budapesta, în unele ziare italiene începură să apară fragmente, sinistru exagerate și falsificate, din imunda campanie a lui Petre Petrescu. Dușmănia jidanilor, imaginația lor fecundă în ticălosie, își oferi imediat serviciile. Înțelegeți că nu mai era vorba atât de Stelian Popescu, cât de România, care trebuia batjocorită și arătată în ochii lumii europene, ca o țară de moravuri detestabile, ca un stat în care crima și tâlhăria constitue titluri, cari, singure, dau dreptul la situații în viața publică. O astfel de țară trebuie ștearsă din geografia Europei. Cam la asta ar fi voit să ajungă propaganda revizionistă.

CUM SE CALOMNIAZA O ȚARA!

Ca să vă puteți da seama de ticăloșie, iată, reproducem un articol, din seria celor apărute, în presa vieneză, ungurească și italiană. Articolul care urmează a apărut în ziarul italian „ROMA" din Napoli, sub titlul: „FOSTUL MINISTRU ROMÂN, STELIAN POPESCU, FUGE IN FRANȚA, IN URMA UNUI DENUNȚ EXTRAORDINAR. EL AR FI ASASINAT, PROPRIETARUL „UNIVERSULUI". O FIGURĂ ABJECTĂ ȘI LIPSITĂ DE SCRUPULE".

Iată, într'adevăr, ce scrie „Roma":

L'ex ministro romeno Popescu fugge in Francia

In seguito a una schiacciante denunzia

Egli avrebbe assassinato il proprietario del giornale «Universul». Una figura losca e priva di scrupoli

VIENNA, 19

Lo scorso di una bomba ha prodotto un enorme squarcio sul cornicione di Palazzo Chigi. Ebbene, non altrimenti che una bomba ha fatto scoppiare in Romania e fuggire dalla Romania lo stesso uomo politico. L'ex ministro Popescu, proprietario e direttore del massimo organo governativo, l'«Universul», è fuggito da Bucarest alla volta sconosciuta. Il Popescu che ha avuto una vita assai movimentata, ha cambiato 7 o 8 partiti, è stato amico di Agostino Depretis, di Crispi, ha appoggiato dei movimenti nazionalisti, e sempre avversando tutti gli elementi di sinistra colorendosi di una specie di estrema democrazia, è stato un amico di Titulescu che lo sorvegliava, e serviva contemporaneamente la propaganda antirevisionista ed antiungherese.

Ora il colonnello afferma che il Popescu, davanti alle sue potenze tremavano i Governi, è un assassino comune, fuggito appunto perchè nella lettera citata egli gli aveva annunziato di abbandonare il suo posto per il giorno in questi giorni stesso. Il Popescu ha fatto parlare molto di sè e della giustizia.

Facsimilul din ziarul italian „ROMA"

„O adevărată explozie a stârnit bomba articolului publicat de un colonel Petre Petrescu în ziarul **„Lumea Românească"** din București. Colonelul Petrescu a afirmat că un cunoscut om politic, fostul ministru Stelian Popescu, directorul celui mai mare ziar românesc **„Universul"**, aflat acum la Paris, a fugit din România în urma unei scrisori pe care i-a adresat-o colonelul.

„Stelian Popescu, care a avut o viață politică foarte aventuroasă, schimbând 7-8 partide, din care a fost exclus pe rând, s'a prăbușit din mișcarea naționalistă, dovedindu-se c'a fost subvenționat de oameni, cari au o culoare politică cu totul deosebită. Stelian Popescu era mai ales în serviciul lui Titulescu care îl plătea spre a-l întrebuința în propaganda antirevizionistă și antimaghiară.

„Acum, în ultimul său articol, colonelul Petrescu afirmă că Stelian Popescu, dinaintea căruia tremurau odinioară guvernele, e un asasin comun, și a fugit din România tocmai din cauza avertismentelor colonelului care, în scrisoarea trimisă lui Stelian Popescu, i-a cerut să abandoneze locul pe care îl ocupă în fruntea „Universului", în termen de două zile.

STELIAN POPESCU „ASASIN ȘI AGENT AL POLIȚIEI RUSE"

„Stelian Popescu a făcut să se vorbească mult de el, în aceste zile, din cauza câtorva declarații antiromânești pe cari le-ar fi pronunțat la Paris.

„Articolul senzațional al colonelului Petrescu, denunță în termeni decisivi pe Stelian Popescu ca asasin al fostului director al ziarului „Universul".

„Autoritățile s'au sesizat imediat de aceste afirmații ale colonelului Petrescu. Este probabil, în cazul că lucrurile se dovedesc întemeiate, să se ceară extrădarea din Franța, a omului care a fost „longa manus" **a lui Titulescu.**

„Pentru curiozitate, vom reaminti că Stelian Popescu a fost membru al poliției secrete ruse înainte de războiu și a înființat, pe vremuri, un fel de cekă românească.

„Un alt fapt interesant: Stelian Popescu a fost pentru câtva timp chiar ministru de justiție".

Au drept străinii să ne dispreţuiască?

Așa scrie „Roma". PRIN URMARE, STELIAN POPESCU:

1) a fugit din România, în urma scrisorii lui Petrescu;

2) a căzut din mișcarea naționalistă, dovedindu-se a fi subvenționat de oameni de altă culoare politică, probabil de comuniști;

3) a făcut declarații antiromânești, denigrându-și țara la Paris;

4) a asasinat pe fostul director al „Universului", pentru care, probabil i se va cere extrădarea din Franța;

5) a fost înainte de războiu, membru al poliției secrete ruse și a înființat un fel de cekă română;

6) a schimbat 7-8 partide, fiind dat pe rând, din fiecare, afară;

„Și închipuiți-vă, — spune ziarul „Roma" — **această figură abjectă și lipsită de scrupule, conduce cea mai mare gazetă din România și a fost chiar ministru de justiție al țării".**

Vă invit să vă opriți un moment, nu atât pentru a examina oribilele infamii, ale unei fantezii bolnave, înșirate mai sus, dintre care nu e una singură care să nu pălmuiască brutal adevărul, dar ca să apreciați starea de suflet a străinătății, căreia i se servesc astfel de informații. Gândiți-vă la dispretul pe care, sigur, îl are străinul pentru o țară în care se pot petrece asemenea scandaluri!

Evident că oricine își va da seama că aci este amestecată mâna propagandei revizioniste, care vrea să lovească în România, în lupta ei antirevizionistă și în oamenii cari militează pentru antirevizionism. Dar intervine încă o considerație foarte gravă.

Infamia Kahalului și-a propagandei revizioniste pe care el o susține, este, desigur, odioasă. E tot ce poate să fie mai oribil ca ticăloșie. N'avem cuvinte suficiente spre a o stigmatiza cu toată vehemența.

Dar repet încă odată, gândiți-vă la atmosfera pe care România o recoltează peste graniță, pe urma acestor mârșave campanii. Și spuneți, dv., dacă n'avem dreptul să ne ridicăm cu toată indignarea, împotriva canaliilor, în contra bestiilor din interiorul țării, care ,puse la cale și plătite de jidani, dezlănțuie scandaluri ca acela al lui Petre Petrescu, pentruca, pe urmă Izrael, deformându-le și falsificându-le până la ultima limită a imaginației lor scelerate, să le spargă în capul țării, peste graniță.

Nu e oare o imperioasă datorie ca mizerabilele noastre canalii „naționale" să fie puse la zidul sancționării lor definitive? Cum a fost pedepsită bestia Petre Petrescu? In nici un fel! Ticălosul este încă director la **„Reșița"**, stăpân pe secția ei de armament și pe comisioanele de zeci de milioane, ba este, din nou, candidat al d-lui Grigore Iunian, la alegerile pentru Cameră.

Intrebăm: pentru obrazul țării, pentru demnitatea noastră națională, peste graniță, pentru a arăta străinătății că murdara campanie a lui Petre Petrescu n'a fost decât o nerușinată înscenare a jidanilor, nu crede nimeni, în țara aceasta, că bestia ofensatoare a Patriarhului trebuie pedepsită? Chiar dacă această pedeapsă vine atât de târziu!

Dar „Universul" n'are nimic de spus? L-a ertat pe mizerabilul Petre Petrescu?

Dr. ILIE RADULESCU

Japonezii au ajuns la marginea Nanking-ului

— Trupele chineze sunt hotărâte să reziste până la ultimul om. —

Tokio, 7 (Rador). — Marele cartier general imperial anunță într'un comunicat că mai multe zeci de mii de soldați chinezi în retragere se îngrămădesc la Uhu, căutând să treacă pe țărmul de nord al fluviului Yangtse.

Aviația japoneză a atacat pe fugari și a scufundat două vapoare de câte 1000 tone, care transportau câte o mie de soldați chinezi.

300.000 CHINEZI LA NANKING

Shanghai, 7 (Rador).— *Avantgărzile trupelor japoneze au ajuns în cartierele mărginașe ale Nankingului.*

In cercurile chineze se afirmă că s'ar afla 300.000 soldați chinezi gata să reziste până la ultimul om ofensivei japoneze. Se mai spune deasemeni că armatele chineze pregătesc o largă mișcare strategică al cărei scop ar fi să surprindă flancul cel mai expus al trupelor japoneze, precum și de numeroase escadrile de avioane ținute în rezervă pentru a interveni în massă în marea bătălie dela Nanking.

Shanghai, 7 (Rador). — **Avantgarda uneia din cele patru coloane japoneze care înaintează spre Nanking a înfipt ieri drapelul „Soarelui Răsare" pe „Muntele de Purpură", din apropierea capitălei chineze, unde este înmormântat Sun Yat Sen, întemeietorul republicei chineze.**

Nanking-ul în flăcări

Tokio, 7 (Rador). — Ziarele anunță că trupele japoneze se află la un km. de Nanking, care încă de ieri este cuprins de flăcări.

Chinezii au părăsit toate pozițiile lor și bat în retragere dezordonată, fiind urmăriți de avioanele japoneze.

Cum își plătesc poliţele, jidanii!

Campania împotriva „Universului" a fost începută la finele lui August. Amenințările lui Petre Petrescu au apărut în „Lumea jidănească", la începutul lui Octombrie. D. Stelian Popescu a plecat în străinătate la mijlocul lui Octombrie. Prin urmare, dacă presa străină se simțea obligată să-și informeze cititorii, logic era s'o facă în acea vreme, sau până la sfârșitul lui Octombrie, cel mai târziu.

Ce se 'ntâmplă, însă? „Roma" **își publică informațiile cu privire la scandalurile din România, ABIA LA 19 Noembrie. Deci atunci când, nu numai infamiile lui Petre Petrescu se isprăviseră de mult, dar fusese rezolvată și criza de guvern. Adică atunci când presa națională începuse campania ei pentru neparticiparea jidanilor la vot. Lucrurile se lămuresc astfel ușor. Kahalul urmărește să se răzbune. El e la lucru, preocupându-se să atragă asupra României întreg disprețul opiniei publice europene.**

„Vedeți — **vrea să spună, și-o va spune în curând și fără ocolișuri, „Alianța izraelită"** — cine practică antisemitismul în România! Mișcarea naționalistă românească este formată din „asasini", din oameni abjecți, lipsiți de orice scrupule. De aceia afirmăm noi că, pretutindeni, antisemitismul este o imoralitate, este doctrina elementelor celor mai declasate ale societății"!

Ştiri şi polemici

MARELE Voevod Mihaiu, care se află la vânătoarea în Banat, se va înapoia astăseară în Capitală.

*

D. GH. BRATIANU a vorbit Luni la câteva întruniri georgiste în Dâmbovița, polemizând cu d. profesor N. Iorga.

Desigur că șeful georgiștilor va avea plăcerea să audă, imediat, răspunsul d-lui profesor Iorga.

*

Pentru a se înlătura propaganda subversivă pe care ar putea să o desfășoare emisarii organizațiilor clandestine, cari activează contra Siguranței Statului, ministerul de interne a comunicat autorităților ei în subordine că persoanele străine de o localitate, venite în scop de propagandă electorală, vor trebui să posede cărțile de membri ai partidului respectiv și să se legitimeze cu atare organelor polițienești, administrative sau de jandarmerie.

Acei cari nu vor respecta această dispoziție, vor avea de suferit rigorile legilor.

*

CU INCEPERE de azi, navigația pe Dunăre a fost închisă.

Până la înghețarea fluviului, navigația se face numai pe răspunderea armatorilor.

Până în primăvară, societățile de asigurare nu răspund de eventualele avarii.

*

FUNCȚIONARII dela primăria municipiului București vor primi lefurile pe luna în curs între 10 și 20 Decembrie.

D. M. MANEA, președintele organizației național-creștine din Roman, a protestat la ministerul de justiție împotriva nouei împărțiri electorale a județului, făcută de președintele biroului electoral.

Ministerul de justiție a cerut tribunalului Roman să i se comunice telegrafic cauza nouei împărțiri.

Mâine, vom reveni.

*

CURTEA superioară administrativă va ține azi după amiază ședința festivă, sub președinția d-lui Radu Portocală, subsecretar de stat la ministerul de interne.

*

MINISTERUL Educației Naționale a hotărît ca școlile de toate categoriile să ia vacanță la 22 Decembrie și până la 8 Ianuarie, în afară de acelea unde vor funcționa localurile de votare cari vor lua vacanță la 19 Decembrie 1937.

*

AZI după amiază se va întruni la ministerul industriei și comerțului delegația economică a guvernului. Cu acest prilej se vor discuta în special modalitățile de ieftinirea traiului și problema zahărului.

*

TOATE pădurile, pășunile împădurite, perdelele de arbori și plantațiunile din cuprinsul județului Rădăuți, în întinderea lor actuală, au fost declarate păduri de protecție pentru cauză de apărare națională.

*

LICEUL militar „Nicolae Filipescu" dela Mănăstirea Dealului a fost închis din cauza scarlatinei, până după vacanța Crăciunului.

*

LA IAȘI, d. Victor Iamandi a declarat aseară că șefia d-lui Iuliu Maniu înseamnă dubiu și șantaj, din care cauză în partidul național-țărănesc e o babilonie nemaipomenită.

*

ESTE VORBA ca la S. T. B. să fie definitivat în postul de director general, în locul regretatului Ch. Em. Filipescu, d. ing. Neamțu.

*

RASPUNSUL pe care-l va da șeful guvernului d-lui Iuliu Maniu este așteptat cu o legitimă curiositate de toate cercurile politice.

Este probabil că acest răspuns se va produce abia Luni, 13 Decembrie.

*

ZIARIȘTII acreditați pe lângă ministerul de interne vor sărbători astă seară pe d. NICOLAE TEODORU, directorul presei, pentru modul cum a organizat și conduce serviciul de presă al acestui departament.

*

SE ANUNȚA din Mediaș că fostul deputat național-țărănist Vasile Serdici ar fi fost ridicat de jandarmi e când se afla în campanie electroală.

MAINE, Miercuri, se înapoiază din Banat d. OCTAVIAN GOGA, președintele partidului național-creștin. *

SE DESMINT din nou știrile privitoare la deblocarea funcționarilor publici.

*

YACHTUL regal „Luceafărul" a părăsit portul Constanța plecând la Pireu unde va rămâne tot timpul iernii.

*

PRINTR'UN jurnal al consiliului de miniștri care a apărut azi în „Monitorul Oficial" sunt concentrate în vederea alegerilor generale contingentele 1933 și 1934 de jandarmi.

*

MAINE dimineață se hotărăște definitiv dacă d. Nicolae Titulescu va candida pe listele partidului național-țărănesc.

Până acum se știe că d. Mihalache i-a oferit primul loc, la Cameră, la Muscel.

*

Roma, 7 (Rador). — *Contele Ciano, ministrul de externe al Italiei și d. Blondel, însărcinatul de afaceri al Franței, au semnat eri acordul cu privire la lichidarea creditelor comerciale arierate referitoare la Siria și Tunis.*

*

Zuerich, 7 (Rador). — *Guvernul cantonului Uri a supus marelui consiliu proectul unei ordonanțe cu privire la interdicția organizațiilor comuniste și a oricăror alte organizații ce prezintă vreun pericol pentru stat.*

Pactul italo-jugoslav

este „o consolidare efectivă a păcii"

— Semnificativele discursuri ale d-lor Mussolini și Stoiadinovici. —

Roma, 7 (Rador). — D. Mussolini a oferit aseară la palatul Venetia un dineu în onoarea d-lui Stoiadinovici.

La dineu au participat, în afară de d-na și d. Stoiadinovici cu suita, cei mai înalți funcționari ai statului și ai partidului fascist. La sfârșitul dineului Ducele a rostit următorul toast:

„Excelență, sunt deosebit de fericit de a putea să vă urez la Roma, cel mai cordial bun venit în numele meu propriu și în numele poporului italian.

„Amiciția dintre cele două țări ale noastre, care-și are origina în situația lor teritorială și în existența mai multor interese comune, este clară și deschisă. Ea nu poate și nu trebue să prezinte umbre pentru nimeni, căci se inspiră din înaltul obiectiv al păcii. In acest cadru de amiciție orice problemă generală sau particulară poate fi examinată în spiritul celei mai cordiale colaborări de către cele două state vecine, însuflețite de cel mai mare respect față de drepturile reciproce și ale altuia.

„Putem afirma sus și tare, d-le președinte, că pactul italo-iugoslav constitue una din cele mai solide contribuțiuni directe din câte s'au făcut în epoca recentă în Europa pentru o consolidare efectivă a păcii".

RASPUNSUL D-LUI STOIADINOVICI

D. Stoiadinovici a răspuns astfel: *„Excelență, am onoarea să vă mulțumesc pentru cuvintele atât de cordiale pe care Excelenta Voastră prin intermediul persoanei mele a binevoit să le adreseze țării și poporului meu. Consider deasemeni ca pe o datorie foarte plăcută de a mulțumi în chipul cel mai călduros pentru strălucita primire cu care am fost onorat, care este pentru mine o nouă dovadă a raporturilor amicale dintre cele două popoare vecine ale noastre.*

Actuala mea vizită în capitala Italiei îmi dă prilejul să admir imensele progrese înregistrate de țara dv. în toate domeniile grație operii înțelepte și geniale a Ducelui Italiei. In același timp vizita îmi dă prilejul de a evoca în memorie amintirea plăcută a zilelor solemne când am avut onoarea să semnez împreună cu Excelența Sa ministrul afacerilor străine și scumpul meu prieten, contele Ciano, acordul dintre cele două țări ale noastre. Acest document constitue o reală contribuție la consolidarea păcii în Europa".

După terminarea banchetului, s'a dat o strălucită recepție.

Redactor responsabil: EUGEN VICTOR POPA

Tipografia Ziarului „UNIVERSUL" Str. Brezoianu 23—25 București

6 pagini 3 lei

ANUL VI, No. 944 Joi 9 Decembrie 1937

Taxa poştală plătită în numerar conform aprobării Dir. Gen. P.T.T. No. 118.370/1934

Porunca Vremii

TRIBUNĂ ZILNICĂ DE LUPTĂ NAŢIONALĂ ŞI CREŞTINĂ

„Talmudul prevede pentru jidani două căi în privinţa noastră.

Dacă sunteţi mai slabi decât creştinii, linguşiţi-i!

Dacă sunteţi mai puternici decât ei, exterminaţi-i!"

BOGDAN PETRICEICU HAŞDEU

Abonamente Anuale: Lei 1000 pentru instituţii şi sprijinitori; Lei 800 pentru oraşe; Lei 600 pentru sate. Se primesc şi abonamente pe 6 şi 3 luni.

Orice sumă se poate trimite prin Casa de economii şi Cecuri poştale (CEC) astfel: ABONAŢII PENTRU CONTUL 1224; DEPOZITARII „ „ 10405

Director: Dr. ILIE RĂDULESCU

Redacţia şi Administraţia: BUCUREŞTI I, Str. Sărindar 18

TELEFON: Direcţie, redacţie 4.1853; Ad-ţie publicitate 4.1852

Evită-l pe jidan şi întoarce spatele cozii de topor!

Ruşinea sănătăţii publice

de Dr. ILIE RADULESCU

Se împlinesc, în zilele acestea, patru ani, de când, începând să publicăm statisticile noastre, dureros de impresionante, pe chestia înstrăinării ţării, am fixat, pentru întâia oară, atenţia opiniei publice asupra primejdioasei imixtiuni jidaice în sănătatea poporului român. De-atunci încoace, n'a fost număr festiv al „Poruncii", în care să nu ne ocupăm, în cadrul demascării pericolului jidănesc, de această sănătate publică, intrată complet, de sus şi până jos, pe mâna lui Izrael. Am arătat ce se petrece la Facultăţile noastre de medicină, asfixiate, şi ca studenţi şi ca asistenţi universitari, de jidovi; am spus, repetând de nu ştiu câte ori, că atât medicii cât şi farmaciştii jidani au ajuns la procente scandaloase de 60—68 la sută din totalitatea medicilor şi farmaciştilor ţării, dovedind că aceste procente cresc vertiginos, an de an, spre a se transforma din cifre majoritare în unanimităţi jidaice; însfârşit, am insistat asupra crimei săvârşită de autorităţile noastre publice, atunci când au recrutat, dintre jidani, medicii nenorocitelor noastre sate. Prezenţa unui jidan ca medic într'o plasă, înseamnă o calamitate de-o mie de ori mai mare, decât lipsa lui. Jidanul, cu ura lui talmudică împotriva creştinului, cu specula lui de hienă, acolo unde e necesară o brumă de apostolat, reprezintă o pacoste, o lepră, o ciumă, pentru bietele noastre sate, pentru ţăranul român, naiv şi nepregătit să sesizeze pericolele şi să lupte împotriva lor.

Aceiaş vehementă campanie am dus-o, ani de-arândul, şi în contra dentiştilor jidani, foşti birjari, tinichigii, bărbieri, ba unii dintre ei chiar dansatori prin cafenelele ghetto-urilor, analfabeţi şi cretini, pe cari sperţurile copioase, împărţite în dreapta şi 'n stânga, i-au făcut auxiliari ai sănătăţii noastre publice. Încă dela 1934 am ridicat protestul nostru fulminant împotriva licenţei vinovate cu care autorităţile, păcătuind împotriva demnităţii noastre naţionale şi în contra luptelor eroice duse de studenţimea română, au echivalat şi au dat liberă practică la peste 1.600 de jidani, „diplomaţi" ai facultăţilor străine, cu titluri bune pentru Orient, pentru România. Iată, răsfoim colecţia noastră! In „Porunca" din 4 Martie 1934, spuneam, într'un reportaj intitulat „BATJOCURA SANATAŢII NOASTRE PUBLICE": „Ştie ministerul sănătăţii că, în 12 ani s'au echivalat 1.672 de diplome de medici dela facultăţile străine? Şi că, dintre aceşti 1.672 de noui medici, sunt numai 50 de Români, pe câtă vreme restul de 1.622 sunt străini, în marea lor majoritate jidani"?

Am ţipat mai bine de trei ani în pustiu. Nu ne-a ascultat nimeni. Şi cum ne-ar fi putut auzi cineva, când urechile tuturor pezevenghilor din ministerul sănătăţii, cari ar fi fost obligaţi să reacţioneze, erau căptuşite cu sperţurile fiilor lui Izrael!? A trebuit să se întâmple o minune — pe care nu ne-o putem încă lămuri — ca scandalul să explodeze şi jidanul Leon Manevici, singurul ţap ispăşitor până azi, al ruşinei naţionale, cu echivalările diplomelor de medici jidani, să ajungă pe mâna justiţiei. Scandal din care aflăm că n'a fost vorba numai de echivalarea unor diplome, fie ele chiar „bune pentru Orient", acordate jidanilor de către facultăţile străine; ci, din contră, că aceste diplome n'au existat niciodată, că ele ieşau din laboratorul falsurilor lui Manevici, laborator bucureştean, înzestrat cu imprimatele şi stampilele de rigoare ale tuturor facultăţilor din Occident, laborator, în fine, din care, în schimbul unor sume care variau dela 100 la 300 de mii de lei, orice analfabet, cu cel mult 3 clase primare şi de o foarte recentă „naţionalitate" română se trezeă nu numai laureat al Universităţii dela Padova sau dela Pisa, dela Viena, dela Lemberg sau dela Odesa, ci doctor, cu liberă practică în România

Dacă scandalul ia proporţiile despre care se vorbeşte, atunci ne vom găsi în faţa celei mai mari ruşini pe care a trăit-o vreodată România. Se spune, într'adevăr, că falsificările de diplome medicale şi liberele practici acordate, trec de 1.000. Toţi beneficiarii acestor falsuri sunt jidani, toţi au depus „jurământul de credinţă" şi mai toţi au fost plasaţi, ca medici de plasă, prin Bucovina, prin Basarabia şi prin Nordul Ardealului, sau ca medici consultanţi în Asigurările sociale, unde procentul jidanilor trece de 40 la sută.

(Continuare în pag. 3-a)

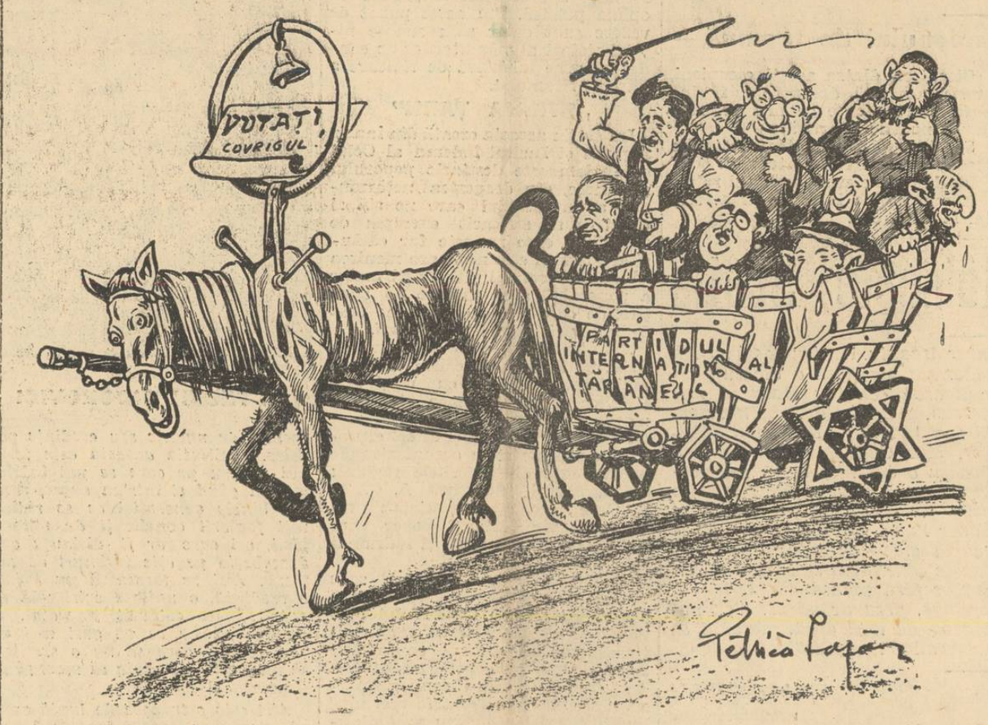

Inhămându-şi astfel calul
Carea-abia mai vrea să tragă,—
A pornit întreg Kahalul,
VOTUL Ţării să-şi atragă!...

— Dacă vreţi s'aveţi di toate,
„Să guniţi din vetre frigul, —
„Fraţi RUMUNI cu goale coate,
„Să VUTAŢI dija CUVRIGUL!...

„Dacă la „DIMUCRAŢIE",
„Votul tău, RUMUNE, dai,
„Fericirea o să vie
„Şi dija faci Ţară rai!..."

D. N. Iorga în Sărindar

de I. P. PRUNDENI

După o supărare pe care noi am înţeles-o foarte bine, împotriva d-lui Nicolae Iorga, gazetele din Sărindar se bucură din nou, că marele cărturar n'ar fi, cum să vă spunem, atât de feroce antisemit. Firește, lucrul acesta nu este pe deantregul mărturisit, dar cineva care privește caligrafia jucăușe, veselă și fericită a Kalmanilor, poate presimți în sburdălnicia călimărilor judaice, o încercare de a crede că unul din stâlpii primejdiei se încovoaie...

D. Nicolae Iorga a rupt orice legătură cu ghetto-ul publicistic. După „Iudaica", toate iluziile Blumenbergilor s'au năruit, ghemuindu-se la picioarele d-lui Sadoveanu. Cine şi-ar mai fi putut închipui că d. Nicolae Iorga va oferi pricini de mulţumire, într'o casă peste care fulgerele sale s'au abătut cu o năprasnică violenţă? Şi totuş ziarele israelite se trudesc acuma, mobilizând toate plaivasele mai dibace, să stoarcă unele declaraţii ale d-lui Nicolae Iorga de tot ceeace ele nu cuprind şi să chibzuiască, prin meşteşugul interpretărilor anapoda, o concluzie pe care, cu siguranţă d. N. Iorga n'a gândit-o şi care-l va supăra cumplit.

E vorba de cele câteva admirabile cuvinte rostite de d. Nicolae Iorga, despre Italia de astăzi, câteva fraze rupte dintr'o nesfârşită sinceritate, duioase mai mult, decât aspre, dar, oricum, drepte în adevărul lor necontestat. Ce-a spus d. Iorga? Iată: „Ce-am văzut eu în Italia? Am văzut o ţară săracă, o ţară chinuită, o ţară înfometată, care nu cerşeşte pe stradă, dar care şi ultimul ban îl întinde aceluia care este şeful naţiunii. Acolo nu mai există luptă de clasă, nu mai există partide şi articole atăţătoare, acolo nu se mai ţin întruniri publice, un neam întreg este devotat unui anume scop. Neamul acesta vede cum îi curge sângele. Sângele vinelor sale a curs în Africa, astăzi curge în Spania înebunită şi îţi spune fiecare în particular: „Răbdăm greu, dar mergem până la capăt".

Din aceste cuvinte ale d-lui Nicolae Iorga presa din Sărindar crede că poate scoate arme de critică împotriva regimului fascist. Gazeta d-lui Sadoveanu scrie în această privinţă: „Adevărurile formulate de d. profesor N. Iorga îi vor edifica pe partizanii amatorilor de dictatură..." Iar „Lupta" adaogă o intrigă prostească pe seama d-lui Iorga: „Dreapta de eri se leapădă de fascism şi hitlerism", ca şi când, vedeţi, d. Iorga s'ar întoarce, după greşelile fiului pierdut, la viţelul cel mai gras şi cuşer al Blumenfeldului...

Constatările făcute de d. N. Iorga sunt drepte. Italia e o ţară săracă. Lucrul nu e chiar atât de nou şi n'a fost văzut numai de d. Iorga. Italia e o ţară chinuită. Italia e o ţară înfometată: pentrucă geniul unui dictator nu poate scoate apă din piatră, lovind cu toiagul, ca pe vremurile biblice şi naive. Mussolini nu s'ar putea lupta cu Dumnezeu ca să facă dintr'un pământ sărac, brazde care să rodească. Adversarii regimurilor totalitare pretind dictatorilor minuni, ca să-i poată lovi. Dar d. Iorga n'a înţeles acest lucru şi inteligenţele din Sărindar, incapabile să se ridice peste hotarele lor de patimă, nu s'au ostenit să vadă în aceste cuvinte semnificaţia lor adevărată. Italia nu mai cerşeşte ca altă dată. Italia are un şef, şeful naţiunii, căruia îi trimite şi ultimul ban. Un neam întreg este devotat unui anume scop... D. Iorga spune aceste lucruri cu încredere în destinul Italiei, pe care o are astăzi sub ochi aşa cum este, dar pe care o ştie de totdeauna cum a fost, în clipele de glorie şi în zilele de decadenţă, dar mai ales, privirea sa de istoric o surprinde, în viitor, aşa cum o pregăteşte Mussolini să fie: puternică şi mare.

Mussolini, primind puterea din mâna unui Rege care are nemuritorul merit de a fi înţeles la vreme ce trebuia, nu s'a aşezat ca un aventurier cuceritor la masa cu satisfacţii a situaţiei sale. Mussolini a sfidat soarta, luându-şi pe umerii săi sarcina de a restabili, din cioburi şi ţărână, o mândrie pierdută şi un suflet în care anarhia făcuse găuri înfiorătoare. O ţară devastată de anarhiştii bolşevici, un popor care nu mai credea în steaua lui, un neam, însfârşit, care murea câte puţin în fiecare zi de foame, de sărăcie, de lene şi de oboseală: iată ce-a găsit Mussolini în toamna lui 1922.

(Continuare în pag. 2-a)

Fabrică de doctori jidani

(„Jidanul exerce LEONTE MANEVICI a fost prins fabricând echivalări de diplome străine, dând drept de liberă practică la peste 1000 pretinşi doctori în medicină". — Ziarele).

Aşa dar, Române frate, când de boală te usuci,
La JIDANII ce'şi zic „DOCTORI", tu nicicând să nu te duci,
Căci JIDANII pretinşi „doctori", ca să-şi facă grea COMOARA
Fără nici un pic de milă, ca pe-un câine te omoară!

RADU BARDA

Diversiunea Iuliu Maniu

de I. C. ATANASIU
fost ministru

Viguroasă acţiune anti-jidovească dusă de partidul naţional-creştin întemeiată pe luminoasa doctrină a d-lor profesori A. C. Cuza şi Octavian Goga, acţiune, al cărui răsunet în opinia publică românească s'a vădit în chip impresionant prin grandioasele manifestaţiuni populare din Bucureşti şi din diferite centre ale ţării, acţiune care s'a pecetluit prin răsunătoarele succese din ultimele alegeri judeţene şi comunale şi care succes va fi definitivat cu siguranţă în actualele alegeri parlamentare; campaniile antijidoveşti şi naţionaliste ale partidelor conduse de d-nii profesor N. Iorga şi Al. Vaida—au avut ca rezultat aducerea problemei jidoveşti în preocuparea tuturor românilor. Pentru întregul popor este un fapt evident azi: anume, că singura primejdie cade ameninţă azi ţara noastră în fiinţa ei etnică şi unitară este PRIMEJDIA JIDOVEASCĂ.

Este dorinţa, este voinţa poporului român ca această problemă să fie atacată în plin şi primejdia jidovească să fie cât mai curând extirpată.

Factorul constituţional suprem, a ţinut seamă de această voinţă şi, în rezolvarea recentei crize politice, a dat ţării un guvern cu o pronunţată coloratură naţionalistă, prin colaborarea la guvernul Tătărăscu a d-lor prof. N. Iorga şi Al. Vaida.

Evident că compoziţiunea actualului guvern nu permite o radicală şi definitivă rezolvare a problemei jidăneşti, dar în tot cazul este un pas hotărît pe un drum, care va fi deschis din ce în ce mai larg până la atingerea scopului final, înlăturarea definitivă de către partidul naţional-creştin a primejdiei jidăneşti prin izgonirea tuturor jidanilor din ţară.

Acest gest, oricât de timid va fi fost el, a aruncat totuşi panica în jidani. Aceştia şi-au dat seama perfect de bine de soarta ce li se pregăteşte şi de aceia au făcut apel la partidul LOR, partidul naţional-ţărănesc, să le sară într-ajutor. Şi acest partid s'a executat imediat. Neavând, însă, curajul să înfrunte primejdia faţă în faţă, de front au ales calea întortochiată, calea clasică a laşităţii: au întreprins O DIVERSIUNE. Pentru ca această diversiune să aibe sorti de izbândă partidul naţional-ţărănist a procedat la anumite pregătiri. Mai întâi cămaşa d-lui I. Mihalache nefiind în măsură prin ea însăşi să atace probleme prea delicate, acesta a fost înlăturat dela şefia partidului şi înlocuit prin d. Iuliu Maniu. Apoi, l-a chemat, din îndelungatul său exil peste hotare, pe d. Nicolae Titulescu.

Odată cadrele astfel alcătuite, odată acordurile de neagresiune cu partidul „Totul pentru Ţară" şi liberal-georgist încheiate, diversiunea s'a deslănţuit. In ce constă această diversiune.

Prin acţiunile şi campaniile duse până acum pe ideia naţională şi creştină de diferitele partide naţionaliste şi creştine, prin felul compoziţiei actualului guvern cu o coloratură naţionalistă este evidenţa însăşi că lupta electorală ce se desfăşoară urma să fie dată pe chestiunea jidovească. Urma în chip logic şi nesovăelnic ca poporul român — şi numai el — să hotărască prin votul său căror partide politice înţelege să le acorde încrederea: partidelor naţionaliste şi creştine sau celor internaţionaliste şi jidovite? Aceşti alegători erau chemaţi să se pronunţe limpede şi hotărîtor asupra problemei jidăneşti şi asupra soartei jidanilor.

Atunci intervine partidul naţional-ţărănist prin glasul şefului său d. Iuliu Maniu. Acesta prin cele câteva discursuri pronunţate acum la deschiderea campaniei electorale nu pomeneşte nimic de jidani, — ba chiar asigură minorităţile de întreaga bună voinţă — în schimb d-sa aruncă în vâltoarea luptei electorale probleme de o gravitate excepţională menite să distragă atenţiunea dela adevărata şi singura preocupare a momentului de faţă: a problemei jidăneşti.

D. Iuliu Maniu prin fraze întortochiate şi cu accent mieros atrage atenţiunea alegătorilor asupra: chestiunei constituţionale, a dictaturii, a demnităţii naţionale, a unor manifestaţiuni cari contrazic morala creştină. Ce pricepe în fond d. Iuliu Maniu prin încâlciturî şi întortochieturi? A spus-o limpede d. prof. N. Iorga în cuvântarea ce a ţinut Duminica trecută în aduna-

(Continuare în pag. II-a)

Invinuiri perfide

Evident, declanşarea propagandei electorale îşi are riscurile ei inerente. In ţara democraţiei integrale, în România libertăţilor absolute şi a suveranităţii naţionale — Doamne, ce feroce ironie! — o aşa epocă de desmăţ implică cele mai sângeroase orori. Lumea, între noi fie vorba, nici nu se mai lasă surprinsă cu una cu două de sălbătăciile survenite în timpul campaniilor demagogice. Ea priveşte cruntele eventamente ale încăierării şi ale conflictelor barbare cu o căinească şi futilă seninătate care nu trebuie nici decum să ne bucure — ci dimpotrivă, să ne revolte şi să ne întristeze. O astfel de atitudine lasă ne arată cât de adânc au intrat aceste obiceiuri de banditism colectiv în marea mentalitate anonimă. Ori şi cum e nespus de deprimant ca felul de a judeca al unui întreg neam să ajungă la o asemenea limită de falsificare şi de pervertire. Sufletul mulţimii, crescută în „disciplina"... anarhică a ficţiunilor democrate, nu-şi mai răvăşeşte energia interioară în faţa nedreptăţii şi nu-şi mai mobilizează elanurile inimii în faţa mincinilor monstruoase. Alegătorul român, cu buletinul de vot în buzunar şi ciomagul principiilor fraterne în mână, face totul dintr'un meschin interes de partid sau dintr'o primitivă vanitate a parvenirii. Injură, critică, urlă, calomniază odios spre a-şi realiza o poftă de animal, scopul înălţării cu orice preţ.

In hoardele ofensivei agonice a democraţiei noastre electorale lucrurile nu se schimbă şi nu se vor schimba niciodată de oarece aici, în locul fanatismului dinamic pentru o convingere, s'a instalat vidul imoralităţii ucigătoare. Propagandistul democrat nu crede, n'are certitudini şi entuziasm. Tot aşa cum târfa de bordel se plimbă prin braţele voluptoase ale fiecărui amator de delicii nocturne, spunându-i aceleaşi cuvinte pe care le-a spus tuturora, — electorul demagog trece repede, sub simpla ispită a banului, dela un „crez" la altul, fireşte, în directă proporţie cu greutatea câştigului personal.

Că nu avem o opinie publică românească, e atât de natural şi atât de tragic! Nu avem fiindcă ne-am înstrăinat prea mult de noi înşine, fiindcă ne-am bătut joc prea stăruitor de curăţenia sufletului nostru. Am atacat atunci când nu trebuia, am injurat atunci când adevărul era de partea celuilalt, am rostit gânduri periculos de amăgitoare atunci când nu aveam convingerea lor şi nu ştiam ce sunt ele.

Bătălia setei de voturi e în toi şi puritatea sufletului românesc nicăieri, adică pe un singur front: pe acela al viguroasei şi adevăratei revoluţii naţionaliste. Şi tocmai această mişcare splendidă este infam lovită astăzi. Ziarele galiţiene nu contenesc să o improaşte cu cele mai murdare bale ale panicei. Cititorii sunt informaţi că tinerii naţionalişti se dedau la acte agresive. Calomnia e neumană, ingrozitoare. Dece? De oarece iudeo-democraţia care îşi simte apropiat asfinţitul definitiv vrea să insinueze, vrea să găsească inexistentul nod în papură pentru ca în modul acesta să-şi legitimeze revărsarea de ură nimicitoare asupra iureşului victorios. Indiferent cum şi când, iureşul revoluţiei va învinge. Şi asta cutremură de teamă fiinţa copleşită de păcate a partidelor, care acuma nu crută nici un mijloc în vederea răpunerii inamicului.

Nedreptăţi se vor săvârşi cu nemiluita. Procedee oculte se vor găsi câte doriţi. Infame nemernicii, aşijderea. Pe deasupra lor va rămâne însă linia aspră, adâncă, monumentală a mişcării, a crezului naţionalist, care trebuie să triumfe — în curând.

Zi de zi, calculele nemărturisite ale puterilor distructive îşi pierd eficacitatea. Căci toate se îzbesc de o voinţă uriaşă care le frânge aşa cum eroul legendar frângea grumazul cu şapte limbi al balaurului. Şi să ştiţi: iudeo-democraţia... românească deseori e mai tare decât monstrul poveştilor din copilăria noastră cea limpede şi sfântă.

Septimiu Bucur

Camaşă de forţă

Campania electorală

— Suntem în plină perioadă electorală. Cele 78 de partide politice au pornit în ţară să-şi spună fiecare vorbele.

Şi vin politicienii cu maşini mari elegante ca nişte palate — şi vin fel şi fel de oratori şi vorbesc, vorbesc, mă neică, până răguşesc.

Legionarii au alt sistem de a face propagandă. Ei vin de departe, din simţul istoriei — şi vin pe jos, prin sloată kilometri întregi şi vin cu steaguri şi cu cântece.

Când se opresc în sat, nu beau decât apă, nu se tăvălesc prin noroi de dragul „fratelui ţăran", ci merg la biserică de se închină întâi şi apoi se dau în vorbă şi de politică.

Alaltăieri, Duminică, şi Luni, în ziua de Sf. Nicolae, o companie d'astea de legionari a luat-o dela Giurgiu pe jos şi a tot mers în sus, până în nordul judeţului Vlaşca.

Intr'un sat — să-i zicem Goleşeii — băieţii noştri, după împlinirea ritualului, au trecut la propaganda propriu zisă.

— Uite, măi, oameni buni, noi vrem aşa, şi-aşa şi uite-aşa. Vorbiau băieţii încet şi oamenii ascultau impresionaţi.

La sfârşit un vlăscean — să-i zicem Marin Speriepeşte — strâns în nişte nădragi ca o turcoaică, învârtea în mâini o căciulă cât un stog de lână.

— Vrei să spui ceva, nene Marine... — îl întrebă comandantul companiei.

— Dacă nu vă supăraţi...

— Ia s'auzim.

— Păi, băeţii taichii, vreau să ştiu: domnu Iuca ie şi el regional d'ăştia d'ai dumneavoastră?

— Legionar, vrei să spui.

— Da, dă

— Domnul Iuca e liberal vechi Liberal bătrân.

- Liberar, a'? Dar domnu Ioaniţescu, el nu ie şi el gardist d'ăştia legionar, cum îi spuseşi?

— Nu e nici el. E vaidist.

— Cu domnu Vaida. Hm. Da! domnu Costandinescu, omu lu' domnu Ioaniţescu?

— Tot vaidist.

Moş Marin Speriepeşte mai învârti căciula, se mai suci, se mai ascunse după tufele groase ale sprâncenelor, mai bău' o gură de fum din ţigara cât un cotolan de porumb — apoi le spuse legionarilor:

— De, mă, băieţii taichii. Daştepţi sânteţi, buni sânteţi, frumoşi, voinici, vreţi binili Ţării dân toată nima — da' eu crez că nu e acuma sizonu Dumneavoastră...

Naţionalismul-totalitar

Sensul ideii de revoluţie

Ceiace caracterizează spiritul nou pe care-l aduce în viaţa politică naţionalismul-totalitar este fără îndoială, revoluţionarismul său. Iar superioritatea indiscutabilă a naţionalismului totalitar faţă de toate formele politice şi mai ales faţă de comunism constă în forţa lui spirituală, în revoluţionarismul său spiritual. Iar acest element determină tocmai structura naţionalismului-totalitar. In timp ce comunismul are o structură pur materialistă care se bazează pe socialismul ştiinţific al lui Karl Marx şi care se aplică şi în ceiace priveşte tactica, deoarece revoluţia în doctrina marxistă presupune vărsarea de sânge—naţionalismul-totalitar are o structură spirituală; doctrina lui având o bază morală şi creştină, iar revoluţia fiind concepută nu ca un mijloc,—prin care să se ajungă la guvernare, — ci ca un scop în sine, întrucât în statele naţionaliste spiritul revoluţionar este mereu treaz. El are darul de a stimula la maximum energiile naţionale, pentru a servi patria într'un mod cât mai integral.

Vasăzică, ceiace primează în structura naţionalismului-totalitar este *spiritualul*; forţa interioară care este capabilă să dinamizeze şi să intensifice posibilităţile virtuale ale energiilor naţionale.

Istoria ne-a învăţat să despărţim din prezentarea revoluţiilor, două caracteristici: revoluţia este un mijloc şi are un caracter sângeros. Până în zilele noastre nu se cunosc altfel de revoluţii. Prin vărsarea de sânge, prin războiu civil, revoluţionarii, nemulţumiţi de ordinea politică stabilită, căutau instaurarea unui alt regim politic. Deci revoluţia era un mijloc.

Aşa a fost revoluţia franceză dela 1879, aşa au fost revoluţiile dela 1848; aşa a fost revoluţia comunistă din Octombrie 1917. Acestea sunt revoluţiile pe cari le-aş numi materialiste. Ce-aduce nou revoluţia spirituală a naţionalismului-totalitar? O spune chiar numele ei.

Fără vărsare de sânge şi fără a fi un mijloc, revoluţiile naţionalismului sunt, în ultimă analiză, *evoluţii*. Pentrucă ele se produc lent, nefortuit, în conştiinţa fiecărui individ. Trecerea dela un regim politic la altul, dela democraţie la naţionalism-totalitar se face prin adeziunea tuturor elementelor cari compun un neam. Să luăm exemplul României. Credeţi că în România ar fi posibilă o revoluţie care să se facă prin vărsare de sânge şi împotriva voinţei populare? Nu. Pentrucă o organizaţie oricât de bine ar fi închegată nu va putea lupta împotriva autorităţii constituite în stat deoarece are concursul corpului militar care din fericire nu este şi nu poate fi politicianizat. Dar chiar dacă ar fi posibilă o lovitură de stat, trebuie să ţinem în seamă că ea nu ar avea valabilitate şi durabilitate pentrucă s'ar baza pe un regim de teroare. Pe când naţionalismul totalitar nu are nevoie să utilizeze de mijloace violente deoarece însăşi raţiunea lui de a fi este în funcţie de adeziunea pe care o are în massele naţionale. Cu alte cuvinte dictatura naţionalismului-totalitar într'un stat are un caracter democratic deoarece ea se bazează pe naţiune.

In Italia sau în Germania nu s'ar fi putut instaura dictatura fascismului sau a naţional-socialismului dacă poporul german sau italian nu ar fi acceptat acest regim. Iar acceptarea s'a făcut prin revoluţionarea spiritului poporului german sau italian. In felul acesta s'a înfăptuit, în mod paşnic, cea mai mare revoluţie politică a secolului nostru. Deşi între regimul democratic, şi dictatura naţionalismului - totalitar este o prăpastie de netrecut, — totuşi tranziţia dela un regim la altul, se face prin forţa spirituală a revoluţiei naţionalismului totalitar, fără a se face uz de violenţă.

Superioritatea morală a naţionalismului-totalitar faţă de celelalte forme politice este dovedită tocmai prin caracterul lui de dictatură democratică.

Sensul ideii de revoluţie în doctrina naţionalismului-totalitar — care se tălmăceşte prin caracterul spiritual şi prin integrarea lui ca forţă care dinamizează în permanenţă sufletul unei naţiuni, — este garanţia cea mai bună a trăiniciei regimurilor naţionaliste.

Ştefan Ionescu

SPORT

Rânduri pentru „Juventus"

Rândurile acestea sunt dedicate „Juventus"-ului, club românesc care, deşi a avut destule obstacole greu de trecut, în decursul acestui campionat, a suferit acum, la sfârşit de sezon, cea mai cruntă şi nemeritată lovitură prin pierderea celui mai priceput şi mai iubit dintre conducători, maiorul Hossu.

Orice elogiu adus acestei grupări nu e suficient faţă de meritele sale.

Condus de o mână de entuziaşti, „Juventus" a cunoscut frumoase izbânzi.

A avut de întâmpinat, în politica sa de românizare a cadrelor, multe greutăţi, pe care le-a trecut.

A pornit la o luptă din care îl vedeam ieşind biruitor cert.

Nu i-a fost însă dat să cunoască satisfacţia meritată.

Tocmai când era mai multă nevoe de oameni cari ştiu ce vor, i-a fost răpit unul dintre aceia cărora li se datoreşte situaţia actuală şi frumoasele perspective ale viitorului.

Golul lăsat e de neînlocuit: iar rănile din sufletul acelora cari l-au cunoscut, de nevindecat.

„Juventus" a dovedit că ştie să înfrunte vitregiile. Nu trebue, mai ales acum, să fie copleşit de lovitură.

Să pornească mai departe, cu fruntea sus. Aceasta îi e menirea.

Expiarea la datorie, a aceluia care a fost maiorul Hossu, trebue să fie un stimulent la cucerirea izbânzilor viitoare.

Ultima înfrângere n'o socotim reală. Aşa cum a primit lupta, echipa condusă de maiorul Hossu, nu putea face mai mult.

Tinerii coechipieri, sensibili în faţa grelei şi neaşteptatei lovituri, n'au mai putut reacţiona în faţa adversarului.

Lupta devenise inegală.

Pretindem Juventus-ului, club românesc, să dea dovadă că ştie să primească grelele lovituri ale soartei. Victoria finală a fost şi dorinţa regretatului dispărut.

Să pornească mai oţeliţi în viitoarele lupte pentru a aduce o postumă mulţumire aceluia care şi-a sacrificat viaţa cauzei clubului ce i-a fost atât de drag.

Nic. Dumitrescu

„Venus" - „A. M. E. F. A."

— Pentru desemnarea campionului de toamnă —

Dacă timpul va permite, e probabil să avem în Capitală un match între „leaderii" clasamentului divizionar: „Venus" şi „Amefa".

Matchul ar avea loc pe stadionul „Principele Carol" şi se va organiza pentru a se desemna pe campionul de toamnă.

Totul e în funcţie de timp.

Ciocnirea dintre aceşti campioni, ar fi binevenită, deoarece ar fi singura partidă care ar mai interesa lumea noastră sportivă.

Se duc, deocamdată, tratative pentru perfectarea matchului.

Intâlnirea ar avea loc tur şi retur.

Primul match la Arad iar secundul la Bucureşti.

Cehoslovacia întâlneşte Scoţia

In cadrul turneului pe care-l întreprinde Cehoslovacia în Anglia, întâlneşte azi la Glascow reprezentativa Scoţiei.

Faţă de succesul obţinut în faţa reprezentativei Angliei se scontează şi de astă dată pe un mare număr de spectatori care vor asista la această partidă. Intrucât la prima întâlnire echipa Cehoslovaciei a dat deplină satisfacţie, va fi menţinută în întregime, cu excepţia postului de centru atacant care va fi schimbat cu Sobutka. In acest caz ar urma Zerman să joace în acest match inter dreapta. Pentru acest match federaţia scoţiană a alcătuit următoarea echipă: Dawson, Anderson, Cumming, Thomson, Simpson, Miller, Buchman, Walker, Mac Culloch, Black, Kimer. Pentru o cât mai bună comportare echipa cehă a făcut eri un uşor antrenament pe stadionul Sbrox Parc, unde va avea loc această grandioasă întâlnire. In aceste condiţiuni se scontează un succes fără precedent. Cine va învinge, greu de văzut. S'ar putea ca, de astă dată, matchul să se termine la egalitate.

HOCKEY

„Venus" debutează în faţa „Ferencvaros"-ului

Astă-seară patinoarul Oteteleseanu găzduieşte primul match internaţional de hockey, cu care ocazie se va face şi debutul noului secţii de hockey a „Venus"-ului.

In aceste condiţiuni tânăra formaţie a negrilor s'a pregătit cu cea mai mare atenţie întrucât de astă dată Venus-ul urmăreşte un dublu scop: în primul rând să-şi facă debutul într'un chip cât mai onorabil, demn de încrederea de care se bucură acest club şi în al doilea rând să poată confirma celor în drept că merită să participe în prima categorie a hockey-ului românesc.

După antrenamentele pe care le-au făcut se pare că echipa va avea următoarea înfăţişare: Hartel, Florică Marinescu, Puiu, Gheorghiade, Sloventz, Florin Popescu, Pascu, Walch, Andrei Bărbulescu, Ego Munteanu.

In aceste condiţiuni venus-iştii manifestează un viu optimism, având dorinţa fermă dacă nu să învingă, cel puţin să scoată un rezultat cât mai onorabil. Cât priveşte pe Ferencvaros, posedă un team care s'a făcut destul de remarcat prin marele număr de victorii obţinute în faţa unor adversari destul de puternici. El vor deplasa următoarea echipă: Csak, Sennyey, dr. Fenessy, Palfalvy, Stapleford, Gostzonyi, Saray, Erdödy, Laszlo. Cum ambii adversari sunt dornici de victorie se poate sconta pe un spectacol care credem că va întrece toate aşteptările.

Ecouri

JOHN LANGENUS, într'un articol recent, are multe cuvinte elogioase la adresa jucătorilor cehi, în vremea partidei excelente făcute în faţa team-ului englez.

Intre altele scrie: „Anglia a fost la doi paşi de înfrângere".

MILICA Teodorescu, în urma victoriei senzaţionale din faţa francezului Wujciak, se pare că va întâlni pe Wouters, campionul Europei

LA PRAGA s'a disputat matchul de hockey între H. C. Davos, campioana Elveţiei şi selecţionata Cehoslovaciei. După un match destul de frumos cehii au învins cu 1—0 (0—0).

INTRUCAT Venusul doreşte să aibă pentru sezonul de iarnă teren propriu, se studiază posibilitatea acoperirii terenului din Splai cu ghiaţă. In caz că această problemă va putea fi soluţionată, Capitala va poseda încă un teren de hockey demn de organizări mult mai mari.

Gimnastică

Vineri sosesc în Capitală campionii olimpici

Campionii de gimnastică ai Oliampiadei dela Berlin, recenţii învingători ai reprezentativei ungare sosesc Vineri în Capitală.

La 12 Decembrie, în sala teatrului Vox, va avea loc o mare demonstraţie de gimnastică, cu care ocazie campioni îşi vor face debutul în Capitală.

Reprezentaţia va avea loc sub patronajul legaţiei germane şi cu concursul asociaţiei germane de gimnastică Turn Verein.

Volley-basket

Clasamentul campionatului de iarnă

După a doua zi clasamentul campionatului de volley are următorul aspect:

SERIA I					
Viitorul	2	2	0	0	4:0 4
V. S. C.	2	2	0	0	4:0 4
Sp. Studenţesc	2	1	1	0	3:1 3
I. P. P.	2	1	1	0	3:1 3
Radu Vodă	2	1	1	0	3:1 3
A. C. T.	2	1	0	1	2:2 2
C. S. Rahova	2	1	0	1	2:2 2
O. C. B.	1	0	1	0	1:1 1
Juventus	1	0	0	1	0:2 0
Vergu	2	0	0	2	0:4 0
Venus	2	0	0	2	0:4 0
V. Dacia	2	0	0	2	0:4 0
SERIA II					
Bonaparte	2	1	1	0	4:0 4
Telefon Club	2	1	1	0	4:0 4
Macabi	2	1	1	0	3:1 3
Aurora	2	1	1	0	3:0 3
C. F. R.	2	1	1	0	3:1 3
E. F. A.	2	1	0	1	3:1 3
Av. Sportiv	2	0	1	1	1:3 1
Caraiman	1	0	0	1	0:2 0
A. S. Arhitectura	1	0	0	1	0:2 0
Inainte	2	0	0	2	0:4 0
Pebe	2	0	0	2	0:4 0

CUPA „FANTINELLI"

La basket după prima zi de disputare, clasamentul cupei „Fantinelli" are următorul aspect:

Sp. Studenţesc	1	1	0	118:1	1
A. C. T.	1	1	0	39:18	1
O. C. B.	1	1	0	40:20	1
Telefon Club	1	1	0	40:20	1
V. Dacia	1	1	0	33:30	1
Macabi	0	0	0	0: 0	0
Viitorul	1	0	1	30:33	0
Aurora	1	0	1	21:42	0
C. F. R.	1	0	1	20:40	0
E. F. A.	1	0	1	18:39	0
V. S. C.	1	0	1	11:118	0

D. N. Iorga în Sărindar

(Urmare din pagina I-a)

De-atunci şi până astăzi au trecut mai mulţi ani de aprigă bătălie. Mussolini a biruit. A frânt îndrăsneala comunistă. A cumintit politica de vrăjbă socială. A făcut drumuri. A secat bălţile. A răvăşit răzuncliii pământului ca să reînvie gloria latină. A mobilizat întreaga naţie pentru o mare cucerire: demnitatea Italiei. Are un imperiu colonial, pentru care spiritul de jertfă a dat cele mai mişcătoare dovezi care pot exista: verighetele au fost topite, ca să pălmuiască infamia sancţiunilor. Acuma voluntarii Italiei luptă în Spania pentru triumful anticomunist. Toat privirile se îndreaptă spre Roma. Dar în scurtă vreme, ca în trecutul Cezarilor, toate drumurile vor duce la Roma.

Istoria unui neam poate cuprinde câteva pagini de înfometare şi de sânge care curge din vine, cu durere. Dar ceeace interesează este, mai ales, rezultatul general din urmă, este icoana victoriei. Mussolini a făcut din Italia o ţară care e gata să moară pentru idealul ei, care merge până la capăt.

Iată ce n'au priceput confraţii din Sărindar, cari s'au grăbit să fure câte ceva din verdictele d-lui Iorga, să ciugulească frimiturile unor mai ample constatări, pentru a da cu praştia în Mussolini.

I. P. Prundeni

„Straja Ţării" cetate de românism şi altar al muncii

Declaraţiile d-lui Teofil G. Sidorovici, comandantul „Străjii Ţării"

Aseară, reprezentanţii presei au fost invitaţi la Comandamentul „Străjii Ţării" unde au fost prezentaţi d-lui comandant TEOFIL SIDOROVICI de către d. C. ENESCU-BUGHEA din Direcţia Propagandei.

In prezenţa celor 25 ziarişti, d. comandant al „Străjii Ţării" a făcut o caldă expunere a misiunii ce are de îndeplinit instituţia îndrumătoare de tineret.

ELOGIUL PRESEI

Tin să aduc — începe d. Sidorovici — omagiu de recunoştinţă presei româneşti pentru obiectivitatea şi căldura cu care ne-a urmărit în desfăşurarea activităţii noastre străjereşti. Rolul presei nu este numai informativ, ci şi de îndrumare şi formare a curentelor sănătoase în opinia publică. Din acest punct de vedere sunt dator să recunosc nivelul ridicat al mânuitorilor de condei în orice iniţiativă de ridicare a Ţării şi Neamului.

„STRAJA ŢARII"

Instituţia aceasta creată din înalta sugestie şi Inaltul îndemn al Celui care cârmueşte destinele poporului românesc, din dragostea nemărginită a Suveranului care ne stă zi de zi ca un strălucit exemplu de muncă şi care ne este far călăuzitor al vieţii cele noui, are menirea să dea tineretului şi întregii masse a poporului, acea unitate de simţire, de cugetare şi de acţiune atât de necesară vremurilor de azi.

„Straja Ţării", spre deosebire de O. E. T. R., are un cadru cu mult mai larg, o noţiune cu mult mai cuprinzătoare. Acţiunea ei nu se mărgineşte numai la tineretul şcolar dela 7-18 ani, ci şi la cel extraşcolar, precum şi la organizaţiunile preexistente din diferitele regiuni: Soimi, Arcaşi, Sportivi, A. C. T., A. C. F., etc, şi influenţează prin exemplul viu întregul popor care trebuie luminat, cucerit şi îndrumat spre cele de folos obştei.

Pentru atingerea acestui scop „Straja Ţării" lucrează în strânsă colaborare cu toţi factorii determinanţi ai complexului de viaţă naţională şi ţinteşte să consolideze familia şi să influenţeze societatea.

„Straja Ţării" nu vine să răstoarne nimic, nu se substituie nici unei instituţii existente şi nu prejudiciază bunul mers al niciunui aşezământ.

Ea vine tocmai cu cimentul de frăţietate şi armonie care să lege într'un tot dinamic, tot ceiace formează temelia vieţii de Stat.

UNITATE DE COMANDAMENT

In fruntea instituţiei este un Comandant care execută o serie de directive pe linia de ordine şi disciplină a muncii constructive. Ne folosim de energia tineretului care este dinamic, dar ştim să ascultăm de sfaturile înţelepte ale celor încărunţiţi în slujba Ţării. Ne-am ales colaboratori vrednici, călăuziţi de binele Neamului, pe cari i-am găsit printre profesori, învăţători, ingineri, preoţi şi dintre toate ramurile de activitate.

Aceşti misionari s'au dăruit mişcării de regenerare a Neamului cu atâta generozitate încât abia după 3 ani rezultatele la care am ajuns ne-au impus nu numai în cuprinsul hotarelor, dar chiar dincolo de ele, în ţări cu un trecut mult mai îndepărtat şi cu o vechime în organizaţiile tinereşti distantată simţitor de noi.

Amintesc în treacăt că d. preşedinte al republicii cehoslovace, dr. E. BENEŞ, d. preşedinte al republicei polone, d. MOSCIKI, A. S. R. PRINŢUL PAUL, Regentul Jugoslaviei, A. S. R. PRINŢUL GUSTAV ADOLF, moştenitorul tronului suedez, d. WILSON, reprezentantul Lordului BADEN POWEL, etc., vizitând organizaţiile noastre străjereşti, au rămas adânc impresionaţi şi au cerut date tehnice de organizare spre a le folosi în ţările respective. Acum suntem în aşteptarea d-lui BALDUR VON SCHIRACH, conducătorul tineretului german, care urmează să sosească şi la noi dintr'o călătorie de studii documentare din Jugoslavia, Turcia, Iran, etc.

Turcia ne-a cerut deasemenea planul organizării noastre în urma rezultatelor despre care este informată. E o mândrie legitimă a Neamului Românesc pentru frumoasele aprecieri şi atenţii ce ni se acordă de străinătate.

STRAJERIA, TEREN NEUTRU DE COLABORARE

In activitatea pe care o desfăşoară „Straja Ţării", ne găsim alături de toţi fiii acestei ţări, fără de-

D. TEOFIL SIDOROVICI

osebire de nuanţe sau credinţe politice. Instituţia aceasta este terenul neutru pe care se pot întâlni într'un gând şi într'un cuget, pentru binele generaţiei ce se ridică, toţi factorii conştienţi de viitorul ţării, ori care ar fi distanţa ce-i deosebeşte pe alte tărâmuri de acţiune. Aici se formează un suflet, o credinţă, o unitate spirituală de care să fie călăuzit tineretul. Şi credem că nu se va găsi nici un bun român care să nu o sprijine, să nu caute a o ajuta să meargă pe drumul cel bun.

Aici este o tranşee de luptă aprigă, deasupra căreia încetează orice ne deosebeşte, dar se cimenteză tot ceeace trebuie să ne unească. Deasupra tineretului, suntem datori să veghem cu cea mai mare atenţie, căci de felul cum îl vom forma şi pregăti, depinde soarta de mâine a poporului nostru. Şi avem deplină satisfacţie, că am fost înţeleşi, ajutaţi, sprijiniţi în acţiunea începută, fiindcă ne găsim cu rădăcinele adânc înfipte în pământul românesc, cultivăm specificul naţional, suntem păstrătorii unui patrimoniu de datini şi obiceiuri care ne legitimează existenţa şi cultivăm spiritul de cinste, de cavalerism, de camaraderie şi de moralitate

Cu aceste arme şi cu armura tradiţiilor, suntem siguri că tineretul nostru se găseşte pe culmea îndatoririlor sale de viitor.

ORGANIZAREA „STRAJII ŢARII"

Organizarea *„Străjii Ţării"* cuprinde un COMANDAMENT CENTRAL care dirijează şi coordonează mişcarea întregului tineret, apoi un STAT MAJOR care elaborează, vin apoi CENTRELE DE FORMAREA COMANDANŢILOR, uzine în care se pregătesc toţi cei cărora li se încredinţează unităţile străjereşti, apoi *unităţile teritoriale, falangele de băeţi şi fete, legiunile de judeţe, cohortele, stolurile, centuriile,* în sfârşit cu unitatea de bază, *cuibul.*

Grija cea mai de seamă a Comandamentului, este problema stăpânirii a tot ce s'a cucerit până în prezent şi a îmbunătăţirii situaţiei generale.

LATURA ECONOMIEI NAŢIONALE

In afară de educaţia morală, naţional-patriotică şi socială, străjeria îşi propune să atingă şi latura de economie naţională. Vrem să formăm un tineret care să folosească şi să pună în valoare atâtea bunuri cari astăzi stau nefolosite şi cari ar putea fi o adevărată sursă de venituri, cu ajutorul cărora s'ar putea organiza cantine şi s'ar da atâtea ajutoare copiilor săraci. Străjerii vor strânge fierul vechi aruncat azi prin colţuri de ogrăzi, fulgii dela păsările tăiate, cârpele ce se dau la gunoi, etc. Vor învăţa apoi să pretuiască bunul public la care să contribue zi de zi prin fapte şi realizări, vor înfrumuseţa satul, vor fi albine harnice în gospodăriile lor.

TABERE ŞI COLONII

„Straja Ţării" are în programul ei de activitate, organizarea taberelor semi-permanente cu cabane de adăpost, unde tineretul să trăiască viaţa colectivă şi unde să înveţe ordinea şi disciplina muncii, întărindu-se în acelaş timp. La aceste tabere şi colonii vor fi invitaţi şi ziariştii spre a petrece câtva timp alături de străjeri, spre a-i cunoaşte şi a le aprecia atâtea puteri necunoscute încă.

GAND CURAT ŞI MUNCA

Toţi acei ce au cunoscut realizările străjereşti în cei trei ani de activitate, au apreciat la justa valoare sforţările ce s'au făcut. Aceasta dovedeşte că factorii cu răspundere în stat au venit cu gândul curat să ne cunoască şi să ne sprijine apoi. Cu aceiaş credinţă în viitorul neamului românesc, ne continuăm munca pe ogorul deabia deştelenit al operei de îndrumare a tineretului nostru.

Suntem curaţi în cuget, hotăriţi la treabă.

Ajutaţi şi înţeleşi de Ţară, vom şti să răspundem în faţa opiniei publice de încrederea ce ni s'a arătat, neprecupeţind nimic pentru izbânda devizei noastre: CREDINŢA ŞI MUNCA PENTRU ŢARA ŞI REGE.

De la Academia Română

In şedinţa intimă a Academiei Române dela 3 Decembrie curent, d. prof. L. Mrazec a prezentat volumul „Congresul al IX-lea al Asociaţiunii române pentru înaintarea ştiinţelor, Bucureşti 29 Aprilie—3 Mai 1934", *arătând că acest congres s'a putut ţine mulţumită subvenţiei date de Primăria Municipiului Bucureşti, care a dat şi banii necesari pentru tipărirea volumului prezentat.*

D. Mrazec a prezentat apoi şi „Buletinul Laboratorului de mineralogie generală al Universităţii din Bucureşti", *volumul II (Bucureşti 1937).*

D. N. Vasilescu-Karpen a prezentat o hartă a sondajelor şi stâncilor, cotate, în albia Dunării la Porţile de fer, lucrările şi harta fiind efectuate de d. inginer Gr. Vasilescu.

D-sa a prezentat şi lucrarea aceluiaş domn inginer Gr. Vasilescu „Gurile Dunării" *(Bucureşti, 1936), publicată de Institutul Român de energie şi lucrarea d-lui arhitect* I. Al. Davidescu „Noţiuni de Urbanism" *curs predat la Şcoala Politehnică* „Regele Carol al II-lea" (Bucureşti 1937).

D. G. Ţiţeica, secretar general a prezentat volumul omagial „Hommage à Chatelier — discours prononcés a la séance solennelle du 24 avril 1937 (Paris, 1937).

D-sa a comunicat apoi că dela d. prof. Alex. Busuioceanu, *unul din organizatorii actualei expoziţii* „El Greco" *la Paris, s'au primit în dar următoarele publicaţiuni:*

1) „Les tableaux du Greco de la collection Royale de Roumanie" *avec une étude de Al. Busuioceanu (Paris, 1937);*

2) „El Greco în colecţia Regală", *extras din „Gândirea", Iunie 1937;*

3) Al. Busuioceanu: „Una nouva Madonna di Domenico Veneziano". *estrato da l'Arte, fascicolo I, 1937;*

4) Al. Busuioceanu: „Dipinti sconosciuti di Ercole Roberti e della sua scuola", *estrato da l'Arte, fascicole III, 1937;*

4) Domenico Theotocopuli: „El Greco", *exposition organisée par la* „Gazette des Beaux-Arts" *(Paris, 1937).*

D. general Rosetti a atras luarea aminte asupra a două articole din „The Cambridge historical" *conţinând documente inedite în legătură cu tratatul dela Adrianopol (1829) şi cu pactul dela Osborne (1857), precum şi asupra conferinţei d-lui Mario Roques la Oxford* „La poésie roumaine contemporaine".

Aspecte, însemne, comentarii

„Iuda"

— albumul de caricaturi antisemite al d-lui PETRICĂ LAZĂR, editat de zlarul nostru, va ieşi de sub tipar în cursul acestei săptămâni.

Apărut în condiţiuni tehnice ireproşabile şi împănat cu versuri tăioase de d. RADU BARDĂ, albumul pictorului PETRICĂ LAZĂR va fi o adevărată revelaţie.

A apărut

— nr. 11 din „Gazeta farmaciilor, laboratoarelor şi industriilor chimico farmaceutice" *de subt direcţia d-lui Aurel Scurtu, cu următorul sumar: Cultura Farm.: In memoriam prof. dr. Gh. Marinescu. — Lecţiunea de deschidere a cursului de Bacteriologie Igienă şi Parazitologie a d-lui conf. dr. R. Olinescu. — O nouă medicaţiune în terapeutică: propr. curative ale siliciului de Farm. Andrei de Farago. — Din Istoria Farmaciei: Farmaciştii şi chimia legală acum 100 ani de dr. N. I. Angelescu. — Sărbătorirea d-lui prof. dr. N. Th. Deleanu la Paris şi Lyon. — Sărbătorirea Farm. Carol Osvath.—Gândirea oamenilor de ştiinţă: d. N. Iorga despre străinii din ţară. — Publicaţiuni istorice: Istoria Presei medicale din România de d. V. Gomoiu (dare de seamă).— Org. şi producţia fabricelor chimico farm. din Ţară. — De vorbă cu colegii: Farmacii herborestiere; Scrisori primite. — Actualităţi ştiinţifice şi profesionale. — Deschiderea şedinţelor Soc. de Ştiinţă farm. — Cărţi şi reviste ştiinţifice (dări de seamă). Lădiţa cu scrisori: Răspunsuri. Redacţia strada G-ral Angelescu 145, Bucureşti.*

„Jurnal de psihotehnică"

— publicaţia pe care o face să apară Societatea română de cercetări psihologice publică în ultimul număr: *Vasile Pavelcu:* Din aspectele sociale ale orientării profesionale; locot. *Al. Chiappella:* Contribuţiuni la examenul psihotehnic al şoferilor în armată; *Al. Manoil:* Psihotehnică şi transport; *Maria Săndulescu:* Insemnări cu prilejul examenului de bacalaureat.

Note, informaţii şi buletin bibliografic interesant şi de actualitate.

„In drum

— spre fericire şi alte schiţe fugare" e titlul unui volumaş scris cursiv — un fel de *causerie,* — de către ADELINA ISTRATE.

Sunt schiţe, miniaturi, dureri mari, dar cari — aşa discret cum sunt spuse — au rezonanţă în sufletul cititorului.

Remarcăm: *„Prea târziu", „La vitrina anticarului",* etc.

Cărăbuşul

— îşi deschide această stagiune cu revista „POFTA BUNA LA TANASE".

D. C. Tănase, promotorul genului, va oferi un nou mare spectacol, în care montarea se va înfrăţi cu gluma bună, cu ritmul şi cu muzica excelentă.

Premiera la 17 Decembrie 1937.

DE LA O ZI LA ALTA

TEATRU

OPERA: Vasul fantomă.
NAŢIONAL: Durnoala.
STUDIO: George şi Margaret.
REGINA MARIA: Stăpâna din la Paz.
COMOEDIA: Problemă de rezolvat.
TEATRUL VESEL: Teoria cocoşului.
TEATRUL MODERN: „Noaptea de 13...". comedie politistă în 3 acte.
ALHAMBRA: Alhambra Palace.
VOX: Program de varietăţi (Music-hall).

CINEMA

ARO: Burgtheater şi complectare.
CARLTON: O aventură în Spania.
SCALA: „O anumită Femee" şi Jurnal.
REGAL: Femei de Noapte şi Jurnal.
TRIANON: „Hotelul nebunilor", jurnal şi complectare.
CAPITOL: Prin foc şi sabie, jurnal şi complectare.
FEMINA: Un carnet de bal.
A.R.P.A.: Primejdie de moarte, jurnal şi complectare.

ARO Burgtheater şi completare

ROXY: Prin foc şi sabie, jurnal şi completare.
FORUM: Sclavele albe şi Drumul spre glorie.
OMNIA: Sclavele albe şi Compania Titi Mihăilescu.
DICHIU: Avangarda eroilor şi Invitaţia la vals.
CITY: M-me Bowary şi Pat şi Patachon pasageri clandestini.
ELYSEE: „Hotelul nebunilor", jurnal şi complectare.
NISSA (fost „Lido"): Bestia umană cu Sylvia Sidney şi Tu eşti norocul meu cu Benjamino Gigli.
MARCONI: Ingerul, jurnal, complectare şi revistă.
MODEL: Ultimul Mohican şi Câinii sângeroşi.
COTROCENI: Subjugat de tine şi Sherlock Holmes.
VOLTA-BUZEŞTI: Gentleman după miezul nopţii şi Legiunea neagră.
FRANKLIN: In serviciul Franţei şi Stan şi Bran electricieni.
PACHE: Fata din Salem şi Inimile noastre plâng.
DARLY: Sylvia Scarlett şi In serviciul Franţei.
TRIUMF (Griviţei 335): Paris, cu Hari Bour şi Cavalerii Nopţii, cu Nino Martini şi Ida Lupino.
ORFEU: Evadatul din Insula diavolului şi Extravagantul Mr. Deeds.
MILANO: Te'nvăţ eu minte şi Flacăra verde.
AIDA: Mesagiul secret şi Valetul de cupă.
CENTRAL: Anul 2000, 13 ore în văzduh, şi trupă de reviste.
VOLGA (Dorobanţi): Romanul unui trişeur şi Stan şi Bran şi testamentul.
ŞIC: Copii de vânzare şi Dragoste în taxi.
DORI: Romeo şi Julieta şi Fata cu toane.
UNIC: Drumul spre glorie, Mister Flow şi jurnal.
DIANA: Misterele cartierului chinezesc cu câinele Tarzan şi Cavalerul dreptăţii cu Ken Maynard.
LILLY: Teroarea deşertului şi Ultimul mohican.
FLORIDA: M-me Buterfly şi Patrula de noapte cu Rin-Tin-Tin.
LIA: Curierul din Londra, Copiii căpitanului Grant şi jurnal.

RADIO

Miercuri 8 Decembrie 1937

14.10. Ora. Mersul vremii. Radio jurnal.
14.30. Valsuri puţin cântate (discuri).
15.00. Actualităţi străine; Radiofonice.
18.00. Concert de muzică românească, orchestra Ionel Giurgea.
19.00. Istoria muzicii (VIII), muzica renaşterii: Cuvânt introductiv. Corul „Madrigal" cond. de Niculae Rădulescu.
19.40. Recensământul meseriaşilor, de Valeriu Roman.
19.55. D-na Arussiag Bozagian (canto).

UNIVERSITATEA RADIO

20.15. Nevroza generaţiei tinere, de dr. C. Doljan.
20.35. Transmisie din Viena: „Creaţiunea", oratoriu de Haydn, dirij. de Wilhelm Furtwängler, E. Berger sopran, G. von Pataky, tenor, H. Alsen-bas, orchestra simfonică din Viena şi corul „Prietenii muzicii".
23.05. Radio jurnal. Sport.
23.20. Muzică vieneză.
23.45. Jurnal pentru străinătate în limba franceză şi germană.

Joi 9 Decembrie 1937

6.30. Deschiderea emisiunii; Gimnastică ritmică; Radio jurnal; Concert de dimineaţă (discuri); Sfaturi gospodăreşti şi medicale.
7.30. Inchiderea emisiunii.
13.00. Ora. Culturale. Sport. Cota Dunării.
13.10. Concert de prânz. orchestra Victor Predescu: (voce: Retta Mirea).
14.10. Ora. Mersul vremii. Bursa. Radio jurnal.
14.30. Continuarea concertului.
15.00. Actualităţi străine. Radioronice.
17.00. Ora copiilor: I. Proverbe radiofonice: „Cine pe sărac ajută pe Dumnezeu împrumută", scenariu radiofonic, de N. Papanastasiu, executat de Şcoala primară de fete No. 17 (Polizu:, sub direcţia d-nei Eliza Alexandrescu, muzică originală de Eliza Ţilenschi, cond. corului: D-na Stoian II. Jurnalul copiilor de Victor Ion Popa.
18.00. Ora. Mersul vremii.
18.02. Concert de după amiază (discuri).
18.45. Muzică de dans (discuri).
19.45. Străjeria, curent de viaţă nouă de Ştefan Şoimescu.

RADIO ROMANIA

20.00-20.30. Muzică variată (disc).

RADIO BUCUREŞTI

20.00. Ciclul Beethoven: D-na Grete Miletineanu (pian).
20.30. Muzică inspirată din „Faust" de Goethe. Gh. Niculescu-Bassu (canto).
20.50. Martha Eggerth. Gitta Alpar şi Erna Sack (discuri).
21.20. Ciclul Simfoniei (III) Haydn Concert simfonic al orchestrei Radio, dirij. de Jean Bobescu (Cluj).
22.30. Radio jurnal. Sport.
22.45. Continuarea concertului.
23.10. Concert de noapte al orchestrei Oancea, transmis dela Hruba Jean Niculescu.
23.45. Jurnal pentru străinătate în limba franceză şi germană.

CAPITOL ŞI ROXY
Prin foc şi sabie
jurnal şi complectare

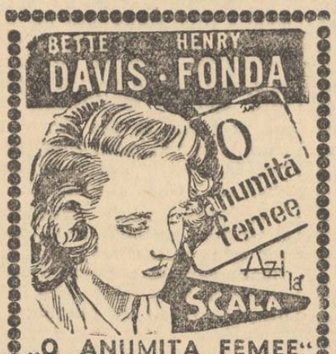

„O ANUMITA FEMEE"
cu HENRY FONDA
AZI LA REGAL „FEMEI DE NOAPTE"
cu BETTE DAVIS

FORUM Sclavele albe şi Drumul spre glorie
Omnia Sclavele albe şi comp. de reviste

Diversiunea Iuliu Maniu

(Urmare din pagina I-a)

rea partidului naţionalist-democrat.

Realitatea este că d. Iuliu Maniu, că partidul naţional-ţărănist în diversiunea ce se încearcă a provoca în alegeri atacă, sapă cu inimă uşoară instituţiile noastre fundamentale.

Spre a salva pe jidani d. Iuliu Maniu şi partidul naţional-ţărănist nu există să dărâme la pământ o clădire care a asigurat trăinicia neamului nostru de-alungul veacurilor.

Dar această neomenie, această adevărată crimă de les-naţionalitate noi nu o vom îngădui cu nici un preţ. Noi vom sili partidele politice să dele lupta electorală pe singura problemă, care azi interesează în cel mai înalt grad ţara: *problema jidănească.*

Cât pentru subtilităţile şi încâlcirile d-lui Maniu vom avea grijă să facem astfel ca alegătorii români să le dărâme la pământ şi cu ele să desfiinţeze definitiv scoţând din viaţa publică partidele jidăneşti şi jidovite.

I. C. Atanasiu
fost ministru

Ticăloşiile electorale dela Roman

Cerem o anchetă severă

La Roman se petrece o sumedenie de abuzuri electorale. E explicabil, dealtfel, de vreme ce acolo e marele satrap Ion Manolescu-Strunga, aghiotantul jidanului Mehălă Brucmayer, venit recent din Galiţia.

In legătură cu aceste abuzuri, ziarul „ŢARA NOASTRA", oficiosul partidului naţional-creştin, scrie că jandarmii terorizează satele, că arestează pe propagandiştii naţional-creştini.

„Oricine încearcă să răspândească un manifest, spune Ţara Noastră oricât de inofensiv, este atacat de aceste bande şi bătut până la sânge.

„Astfel, în seara de 2 Decembrie a. c., locuitorul Neculai Driu, preşedintele organizaţiei comunei suburbane Elisabeta Doamna, a fost bătut grav de o ceată de bătăuşi, fiindcă voise să afişeze un manifest care conţinea fotografiile d-lor A. C. Cuza şi Octavian Goga, însoţite de îndemnul către cetăţeni, de a vota lista partidului Naţional-Creştin. In acest timp însă, manifestele partidului liberal, se răsfaţă pe toate zidurile clădirilor publice sau particulare.

„Orasul pare sub stare de asediu. Fruntaşii opoziţiei nu mai pot părăsi seara locuinţele lor, fără a risca să fie loviţi.

„Toată această teroare este dezlănţuită din ordinul d-lui I. Manolescu-Strunga, care ameninţă, arestează şi declară că misiunea d-sale în acest guvern este de a distruge partidul Naţional-Creştin prin orice mijloace.

„Căpetenia liberală din Roman nu pare de loc dispusă să se astâmpere. Acum două zile, au fost arestaţi cinci săteni sub învinuirea că împart manifeste cu programul partidului Naţional-Creştin. Deasemeni în comunele suburbane ale oraşului Roman au fost arestaţi, în cursul zilei de ieri, o mulţime de partizani naţional-creştini.

„Se vede că toate aceste fărădelegi nu sunt socotite suficiente de d. Manolescu-Strunga pentru asigurarea succesului d-sale electoral. Deaceea a convins pe d. Lăzărescu, preşedintele tribunalului Roman, să distribuie astfel secţiile de votare, încât să împiedice participarea la vot a naţional-creştinilor. Comunele cu masse compacte naţional-creştine au fost înglobate unor secţii de votare situate la zeci de kilometri depărtare. Chiar suburbanele oraşului Roman au fost legate de secţii la 20—25 km."

Cerem o grabnică anchetă pentru a se stabili adevărul şi pentru a se aplica sancţiuni vinovaţilor, deoarece nu înţelegem ca pe toate drumurile guvernul să se laude că face alegeri libere, iar la Roman să se petreacă sălbătăcii nemaipomenite.

Cât priveşte pe d. Lăzărescu, preşedintele tribunalului şi al biroului electoral, ar trebui ca ministerul de justiţie să ştie că e cumnat cu şeful organizaţiei georgiste dela Roman şi dacă, în adevăr, a făcut ceeace scrie confratele „Ţara Noastră", a făcut pentru a se pune bine, probabil, cu d. Manolescu-Strunga.

Adică s'a pus omul la adăpost de eventualele neplăceri ale cumnăţiei.

Neplăceri?

Da, neplăceri în sensul ca nu cumva să fie scos dela preşedinţia biuroului electoral, preşedinţie care, pe timpul alegerilor, aduce unele beneficii materiale.

Ministerul de justiţie e dator să facă, şi în această privinţă, o anchetă, pentru a vedea ce s'a petrecut în realitate.

Şi de va găsi vinovaţi, să-i pedepsească fără menajamente.

Dela Palatul Regal

Mareşalatul Curţii Regale face cunoscut următoarele:

In ziua de 7 Decembrie 1937, M. S. Regele a primit în audienţă de lucru pe d-nii: V. P. Sassu, ministru al justiţiei; Victor Antonescu, ministru al afacerilor străine; ing. Ion E. Bujoiu, ministru al industriei şi comerţului; Gh. Tătărăscu, preşedinte al consiliului de miniştri.

Alegerile şi propaganda

în judeţul Vlaşca

GIURGIU, 7. — Cartelul liberalilor cu vaidiştii ca şi pactul de neagresiune. au provocat mare nedumerire în masa alegătorilor. Orăşanul ca şi ţăranul nu pricep cum oameni politici, cari s'au acuzat până eri, merg azi, alături, să solicite voturile alegătorilor.

Naţional-creştinii au rămas pe acelaş drum programatic continuând lupta atât contra politicianilor necinstiţi, cât şi contra cutropirei iudaice.

Şeful naţional-creştinilor dela Vlaşca d. arhitect Enescu, se bucură de reale simpatii în Judeţ şi toată lumea apreciază ţinuta morală şi lupta cinstită a acestui distins intelectual, pentru ridicarea ţărănimei şi promovarea românismului.

Lista partidului Naţional-Creştin pentru CAMERA are următoarea formaţie:

Ion D. Enescu, arhitect, Constantin Daia, proprietar, Grigore Popescu, profesor, Ştefan Manole, industriaş, Marin Popescu, avocat, Ştefan Petrescu, avocat.

Iar la SENAT: Vasile Miculescu, avocat, Stoica Jarnea, avocat, Gogu Ioan, droghist.

Magistraţii din Bucovina

sunt nemulţumiţi de ultima mişcare în magistratură

— O vajnică acţiune pentru revendicarea drepturilor nesocotite de o lege vitregă —

CERNAUŢI, 7. — Recenta mişcare în magistratură a fost un prilej de împlinirea multor râvniri şi multor satisfacţii pe cari magistraţii le aşteptau cu înfrigurare ca un rezultat al osârdiei lor şi al muncii depusă ani dearândul în altarele dreptăţii. Am avut ocazia ca aci la Cernăuţi să asistăm nu de mult la depunerea jurământului a doi magistraţi avansaţi. Am constatat cu această ocazie câtă bucurie şi câtă mulţumire a produs acest eveniment pentru ei, însă am observat în acelaş timp şi o părere de rău strecurată în rândurile celor ce aşteptau şi ei un grad pentru credinţa şi conştiinciozitatea cu care îşi îndeplinesc înalta lor misiune. Am plecat atunci dela palatul de justiţie convinşi că pe lângă durerea şi părerea de rău strecurată în sufletele magistraţilor uitaţi de Dumnezeu şi de ministrul de justiţie, s'a strecurat si nedreptatea în Templul dreptăţii.

Prevederile noastre s'au adeverit din păcate, fiindcă încă nu s'au uscat decretele de avansare ale magistraţilor şi iată că o bună parte dintre ei, loviţi de o lege vitregă, văzându-şi periclitată situaţia, au pornit o largă acţiune pentru recâştigarea unor drepturi de cari nu s'a ţinut cont la momentul oportun. Mişcarea porneşte din Timişoara, fiindcă magistraţii de acolo sunt primii care au redactat un memoriu cu doleanţele lor, trimiţându-l apoi şi colegilor din alte jurisdicţii pentru a-şi da adeziunea. Citind acel memoriu, atât de lapidar şi de precis redactat, am rămas o clipă uimiţi văzând că şi sacerdoţii dreptăţii suferă uneori de aceleaşi dureri care chinuesc masa justiţiabililor. Este aproape imposibil să-ţi închipui că un magistrat dela înălţimea postului ce-l ocupă în viaţa noastră de stat, împărţind dreptatea celor nedreptăţiţi, se poate găsi şi el în situaţia atâtor oameni de rând cari îi aşteaptă sentinţa. Este un paradox, totuşi gândindu-ne la doleanţele expuse în memoriu, trebuie să recunoaştem că şi acel principiu „justitia este fundamentum regnorum" a fost înfrânt de astă dată, iar prin înfrângerea lui însăşi dreptatea a fost îngenunchiată chiar de către Pontifex Maximus.

Ce cuprinde memoriul

Cea mai importantă dintre revendicările magistraţilor o constitue restabilirea principiului avansărilor pe loc, astfel după cum a existat în vechea lege de organizare judecătorească până la legea gradaţiilor din 1936 care îl desfiinţează, fără a arăta necesitatea şi justificarea desfiinţării lui. Căci prin desfiinţarea acestui principiu, s'au adus prejudicii enorme tinerilor magistraţi cari îşi văd cariera închisă, deoarece — prin sistemul actual de avansare în magistratură, este imposibil ca toţi magistraţii să-şi poată vedea răsplătită străduinţa lor depusă în slujba justiţiei. Avem în ţară cam 600 de ajutori de judecători şi supleanţi şi cca. 1.400 de judecători de judecătorii şi tribunale. Fiecare dintre ei are dreptul să spere, să ajungă cel puţin până la gradul de preşedinte. Din cele ce se pot constata din mişcările noastre în magistratură, la noi nu se fac decât cel mult zece locuri de preşedinţi anual. Raportându-ne la numărul celor ce îşi aşteaptă avansarea şi la numărul locurilor ce se crează anual, vedem că este o imposibilitate ca fiecare dintre magistraţi să păşească cel puţin primele trei grade ierarhice din totalul de nouă grade, cuprinse de ierarhia magistraturii. In această privinţă nu poate fi luat în considerare nici criteriul vechimii. De celelalte criterii relative la capacitatea profesională a magistraţior nici nu discutăm pentru că magistratul prin însăşi definiţia acestei expresii trebuie să fie un om capabil. Actualul sistem de avansări pe lângă inconvenientele mai sus arătate mai cuprinde şi altele cari au darul să scadă prestigiul magistraturii în faţa justiţiabililor atunci când ne gândim la sforţările uriaşe pe care le fac unii magistraţi spre a obţine un decret de avansare.

CUM S'AR PUTEA CALMA SPIRITELE

Această stare de fapte care stinghereşte enorm buna funcţionare şi armonia care trebue să domnească în corpul magistraţilor, nu se poate remedia decât prin repunerea în vigoare a procedeului avansărilor pe loc, deoarece acest principiu nu vatămă interesele nimănui însă în schimb le serveşte pe ale tuturora. Prin sistemul avansărilor pe loc magistratul are frumoasa şi binemeritata perspectivă de a-şi vedea răsplătită munca sa. Răsplătindu-i-se munca, dragostea pentru profesiunea lui creşte, moralul său se ridică; iar dreptatea nu este căutată de puţin periclitată, ci tocmai contrar, ea va fi şi mai bine distribuită, fiindcă avansările pe loc aduc după ele şi acel spor al salariului corespunzător avansării. Magistratul pe lângă că-şi vede situaţia-i morală crescând în ochii lumii, se găseşte şi la adăpostul oricăror griji materiale putând duce o viaţă aşa după cum îi impune misiunea sa. Prin instaurarea principiului avansărilor pe loc se asigură independenţa magistraturii cu mai multă putere. Magistraţii în marea lor majoritate se vor mulţumi cu avansările pe loc iar alergarea după avansări efective nu va mai exista. Incetează prin aceasta şi rivalitatea de interese profesionale, vor înceta şi milogelile pentru avansări, iar voinţa si libera convingere a magistratului vor fi absolut stăpâni în justiţie. Aceste avantagii cari nu se pot dobândi decât prin repunerea în vigoare a avansărilor pe loc, vor înălţa prestigiul şi autoritatea magistratului care va dobândi siguranţa şi dragostea pentru profesia lui.

O altă cerere a magistraţilor expusă în memoriu, o formează acordarea gradaţiilor. Acest deziderat formează un nou capitol din doleanţele expuse în memoriu pe care îl vom examina într'un reportaj viitor.

DE CE NU'NŢELEGI!?

Române, dai un leu pe-o fiţuică jidănească, în care nu găseşti decât minciună şi otravă.

Nu vezi cum îşi râde jidanul în pumni? Şi cu cât dispreţ te priveşte?

Repartiţia magistraţilor

la secţiunile de votare

Comisia centrală electorală a consacrat o şedinţă repartizării magistraţilor la secţiile de votare din întreaga ţară.

Pentru lucrările de repartizare a intrat în completul comisiei şi directorul personalului din ministerul justiţiei care a dat comisiunii lămuririle necesare.

Tabloul de magistraţi cari vor supraveghia în zilele de alegeri operaţiunile de votare şi despuierea a urnelor a fost supus eri d. a. spre aprobare d-lui ministru Sassu.

După săvârşirea lucrărilor, ministrul justiţiei va comunica tuturor birourilor electorale judeţene din ţară deciziunile luate cu privire la magistraţii desemnaţi să aibe răspundere alegerilor în raza secţiunilor de votare.

Tabloul de mai sus cuprinde numai pe magistraţii care în zilele de alegeri vor fi disponibili pentru misiunea ce li se va încredinţa, urmând ca dintre aceştia să se facă tragerea la sorţi a acelora cari vor fi delegaţi de minister să garanteze legalitatea operaţiilor electorale.

Vlădica dela Roman

ne e dator un răspuns

Pe marginea unei circulări ciudate

P. S. episcop Lucian Triteanu a dat o circulară către preoţii din eparhia Romanului, cărora le cere să vegheze la buna aplicare a preceptului evanghelic: „iubiţi-vă unii pe alţii, precum eu v'am iubit pre voi".

E. în adevăr, de resortul unui chiriarh să dea sfaturi slujitorilor altarului. Dar când aceşti consilieri arhiereşti pornesc nu dintr'un îndemn sufletesc ci din dorinţa de a complace unor corifei politici, e desgustător.

Il cunoaştem mult prea bine pe Vlădica Lucian al Romanului. Aşa cum, poate, nu-l cunosc cei cari trăiesc în preajma episcopiei. Ştim că e o aleasă faţă bisericească. Ştim că e dotat cu splendide calităţi şi posedă o cultură pe care i-ar putea-o invidia profesorii universitari de specialitate. Ştim ce gândeşte Prea Sfinţia Sa despre iarmarocul nostru politic, după cum stim câte strădanii depune să scoată biserica din mocirla luptelor electorale.

Circulara către preoţime ne-a produs, însă, o amară şi profundă desiluzie.

Cum, Vlădica dela Roman s'a schimbat? Incepe să se substituie unor politicieni cari au scris pagini murdare în istoria electorală?

Şi ne punem aceste întrebări, pentru că P. S. Lucian interzice, categoric, preoţilor să participe la manifestaţiile de partid.

Dacă, pe de o parte, măsura are un grăunte de justificare, pe de altă parte este complet nedreaptă şi vexatorie.

Bănuim la cine se referă instrucţiunile Prea Sfinţiei Sale...

Şi e dureros, deoarece slujitorii pe cari îi vizează nu fac, ca alţii, operă de distrugere, nu servesc un partid cu tendinţe internaţionale, nu merg mână în mână cu jidanii, nu acţionează în contra sfintelor altare strămoşeşti, ci luptă, cu însufleţire, pentru CHRISTOS, pentru REGE şi pentru NAŢIUNE.

Acestora să nu li se îngăduie să ia parte la manifestaţii populare?

Aceştia să fie sancţionaţi cu asprime subt motivul că săvârşesc un grav delict disciplinar dacă îndeamnă norodul să facă zil în jurul bisericilor şi al chiriarhilor?

Iată ceeace nu putem pricepe!

Vlădica Lucian ne e dator un răspuns!

...Pe care-l aşteptăm cu nerăbdare

Vimo

In cazul Varveri nu s'a soluţionat un act

de gestiune, s'a săvârşit un act politic

Judecarea procesului casierului central M. Roşoga dela Administraţia de Verde, în faţa Curţii de Apel, secţia IV

Eri a venit spre judecare acţiunea în contencios a d-lui Matei Roşoga, fost casier central la Administraţia financiară de încasări şi plăţi a sectorului IV Verde, care a fost sancţionat de ministerul finanţelor prin destituire, pe baza unei decizii ministeriale, referitoare la delapidarea fostului casier plătitor Menelas Varveri.

Dosarul nr. 2739/937 a fost eri obiectul unui interesant proces judecat în completul d-lor Meculescu, preşedinte, Bărăscu şi Cristodorescu, consilieri.

PLEDOARIA D-LUI PROF. VERMEULEN

Pentru reclamant a pledat d. conferenţiar universitar J. Vermeulen, care a precizat dintr'un început, că procesul acesta priveşte soarta unui funcţionar cu 28 de ani de serviciu şi 5 copii, dat afară printr'un abuz de autoritate, după ce în cariera lui funcţionărească nu a avut nici o pedeapsă, deşi, cât timp a fost casier central al ministerului de finanţe, a manipulat circa 14 miliarde lei.

D. avocat Vermeulen constată în primul rând, că ancheta în cazul Varveri a început la 19 Iunie 1937 şi citează din raportul d-lui inspector general financiar Tăutu, ultimul aliniat, prin care se conchide după cercetările preliminare, că *„răspunderile vor fi stabilite după terminarea anchetei".*

Ei bine, deşi răspunderile nu sunt stabilite, ancheta terminându-se abia la 3 August 1937, se întocmeşte ad-hoc un decret-lege la 23 Iunie 1937 şi la 24 Iunie 1937, casierul Roşoga este pus în disponibilitate.

In decizia dată de d. ministru Mircea Cancicov, drept orice motivare se găseşte un aliniat, care nu s'a mai pomenit vreodată într'o decizie ministerială: *„au dovedit neglijenţă faţă de banii contribuabililor, strânşi cu atâtea jertfe pentru marile nevoi ale statului".*

Această decizie este, aşa dar, un act politic, nu un act de gestiune, subliniază d. prof. Vermeulen, pentrucă trebuia sub această formă să se dea o satisfacţie opiniei publice, indignată în faţa acestei prade de 17 milioane lei.

MOTIVE DE NULITATE

Dar, chiar decretul lege întocmit ad-hoc, precum şi art. 13 din legea măsurilor excepţionale financiare au fost violate, deoarece acestea prevăd sancţiuni pentru abateri grave — nu neglijenţă în serviciu, cum se specifică în decizia ministerială a d-lui ministru Cancicov — şi privesc numai pe funcţionarii financiari însărcinaţi cu stabilirea, perceperea şi controlul veniturilor statului. Ori, casierul central prin deciziile nr. 3078, 1010 şi 8002 nu avea decât calitatea de a centraliza încasările, după jurnalul de casă, verificat de şeful contabilităţii Molan, iar Menelas Varveri era însărcinat cu primirea sumelor, conducerea biroului de recipise şi semnarea lor.

Sancţiunile aplicate nu se bazează pe o anchetă administrativă, aceasta terminându-se ulterior deciziei date. Dar, aplicându-le erai dator legalmente şi moralmente *să motivezi această decizie.*

S'a nesocotit teoria motivelor determinante, precizează d. prof. Vermeulen. Nu s'a făcut nici o menţiune de texte. Funcţionarul dat afară nu ştie ce lege, ce decizie, ce instrucţiuni a călcat. Desigur, nu s'a simţit nevoia, pentrucă decizia aceasta era un act politic, nu un act administrativ, un act de ilegalitate, care s'a dat în loc de răsplată unui funcţionar cinstit după 28 de ani de serviciu, încheie apărarea

REPLICA MINISTERULUI DE FINANŢE

D. avocat Burcă, din partea ministerului de finanţe, fără convingere şi fără a aduce ceva nou în discuţie, parafrazează cele cinci motive de nulitate invocate de apărare.

D-sa face remarca, fiind provocat de o întrebare a Curţii, că decretul-lege în cauză a urmărit să nu se mai îndeplinească formulele legale şi să se ridice dreptul ca funcţionarul învinuit să fie judecat de comisia de disciplină.

D. preşedinte Meculescu consideră încheiate desbaterile şi anunţă pronunţarea pentru 15 Decembrie a.c., pentru care se vor depune concluzii scrise.

P. Tipărescu

POLITICE

D. general NICOLAU, fost inspector general al pregătirii premilitare, s'a înscris în organizaţia liberală din Muscel.

*

PUBLICAM, cu titlu de document, următoarele rânduri din „Viitorul" de ieri:

„Ţara respinge pe farseuri şi iezuiţi.

„Ţara are nevoie de linişte, ordine şi propăşire.

„Consolidarea statului şi buna stare a maselor populare n'o pot asigura decât guvernul naţional-liberal iar nu autorii prăbuşirilor de acum cinci ani".

*

ŞEDINŢA festivă dela curtea superioară administrativă, care urma să aibă loc aseară, s'a amânat pentru o altă dată.

*

JOI, 9 Decembrie, expiră termenul pentru completarea listelor de candidaţi la Cameră, iar Sâmbătă, 11 Decembrie, expiră termenul pentru completarea candidaturilor la Senat.

*

DUMINICA are loc o adunare naţional-ţărănistă în Capitală.

Vor vorbi d-nii Iuliu Maniu, dr. N. Lupu, Ion Mihalache şi Grigore Filipescu-Tantieme.

*

ASEARA, gazetarii acreditaţi pe lângă ministerul de interne, au sărbătorit pe d. N. Teodoru, directorul presei dela departamentul ordinei publice.

*

SE SPUNE că d. N. Titulescu, va scoate un volum în care se va ocupa, pe bază de documente de politica externă dusă pe vremea când d-sa era ministru.

*

D. VICTOR ANTONESCU, ministrul afacerilor străine, a fost primit ieri în audienţă de lucru de M. S. Regele Carol II.

*

LUNI, d. prim ministru Gh. Tătărăscu, va răspunde declaraţiilor făcute de d. Iuliu Maniu, la Braşov.

*

SCANDALUL din organizaţia naţional-ţărănistă din Roman a luat sfârşit, prin numirea ca şef a d-lui N. Otescu, recent înscris în partid.

*

D. C. NEAMŢU, fruntaş liberal din Oltenia, a fost proclamat senator de drept.

*

„NEAMUL ROMANESC" de aseară, scrie, cu privire la declaraţiile d-lui Gh. Brătianu:

„D. N. Iorga refuză o discuţie politică cu d. Gh. Brătianu. Una istorică ori când dar nu în cadrul revistei Giureştilor pe care d. Gh. Brătianu o sprijină".

MENŢINEM informaţia — cu toate desminţirile produse — că d. Mihail D. Ralea va fi înlocuit la direcţia ziarului „Dreptatea" cu d. C. Gongopol.

*

CONDUCEREA centrală a partidului naţional-ţărănesc a dat următorul comunicat:

„Pentru motive dureroase pe care nu este oportun să le explicăm acum, conducerea centrală a partidului naţional-ţărănesc a hotărât ca nici unul din membrii partidului să nu asiste la recepţiunile date în onoarea d-lui ministru Delbos.

„Aceasta nu înseamnă că dragostea pentru Franţa şi înalta consideraţiune către d. ministru Delbos din partea partidului naţional-ţărănesc ar fi alterate cât de puţin.

„Deasemenea aceasta nu atinge îndatorirea sufletească a tuturor românilor de a arăta întreaga lor afecţiune faţă de distinsul oaspete".

Rușinea sănătății publice

(Urmare din pagina I-a)

Prin urmare, panamaua este extraordinară. Ea are şi unele laturi cari sunt mai mult comice, decât tragice. Astfel, ni se dovedeşte că, datorită tot sperţurilor copioase, legiuitorii noştri democraţi au făcut să se strecoare, în legea respectivă, un aliniat prin care şi dentiştii practicieni, dobândesc de drept — ca asimilaţi medicilor —

Vă invit, acum, să scrutaţi consecinţele acestei monstruoase afaceri, care se sparge, ca un imens puroi, în obrazul ţării. Inchipuiţi-vă spectacolul la care va trebui să asistăm: parchetul umblând cu sbiltul pe la sate ca să prindă pe toţi analfabeţii transformaţi în „apostoli" ai sănătăţei populare şi pe alţi atâţia infractori ai onoarei hainei militare. Fiindcă o epurăţie a cangrenei va trebui, desigur, să se facă, oricât ar fi să ne coste!

Vă întreb: este cu putinţă o mai mare ruşine? Poate fi sancţionată, există suficiente texte de cod penal, care să condamne ticăloşia sau idioţenia unei autorităţi ajunsă să se prostitueze în aşa hal? In orice ţară de pe pământ, un astfel de scandal — cum nu se poate mai imoral — ar fi atras, dacă nu căderea regimului, cel puţin punerea sub inculpare a întregului minister al sănătăţii publice. La noi, veţi vedea ce-o să fie: sancţiunile se vor limita la mizerabila unealtă a marilor sperţari. Leon Manevici va fi sfătuit — mai bine zis sedus de cine ştie ce frumoase perspective, după ieşirea din ocnă — să tacă. Manevici a şi avut îndrăzneala să spună că el nu e decât un fel de Păun, acarul! Şi cum la noi, numai acarul Păun plăteşte oalele sparte, veţi vedea că nici oalele acestor falsuri, care se sparg ca o imensă ruşine în capul ţării, nu vor fi plătite decât de Manevici-Păun. Asta ca să nu se compromită tradiţia!!

DR. ILIE RADULESCU

Activitatea Cekei la Barcelona

Ce scrie un ziar antifascist

„Le Libertaire", ziar muncitoresc parizian, publică în numărul său dela 25 Noembrie, declaraţiile politice ale unuia din nenumăraţii antifascişti închişi de către Ceka dela Barcelona:

„Sunt închis de mai mult de o lună. Când mă vor elibera? Ceka nu are obiceiul să spună victimelor sale ce vrea să facă cu ele. Despre cei 500 de camarazi ai mei nu mai ştiu nimic: destinul nostru este nesigur. Noi vom rămâne aci până când brutele cari ne persecută se vor decide ce să facă cu noi."

Cititorul ne va întreba desigur ce tratament rezervă Ceka deţinuţilor cari nu sunt antifascişti. Ştim acum: ei nu au dreptul de a protesta şi nu au consolarea de a fi lăsaţi să supravieţuiască.

Povestea deţinutului urmează:

„Să spunem adevărul: Ceka aici, în ordinea politică, este autoritatea maximă; în organismul statului, puterea sa este supremă. Peste guvern, peste miniştri, acţiunea sa este lege. Nici un membru al guvernului nu-i poate rezista. Ea bagă în închisoare pe cine-i place, fură, sechestrează, asasinează şi nu dă socoteală cuiva.

Sunt aici în închisoare oameni cari nu numai că au fost închişi, dar au fost şi prădaţi. Sunt poliţişti cari intră în domiciliul camarazilor, îi arestează, le ia tot ce zăreşte de valoare şi ies apoi îmbrăcaţi cu hainele victimelor.

Ceka comunistă, aceasta este: o bandă de hoţi şi de asasini cari prelungesc revoluţia.

Cât despre închisori, acestea sunt destule şi pretutindeni".

Iată tabloul „normalităţii republicane dela Barcelona". Astfel asigură Negrin „adeziunea" poporului şi „unitatea" antifascistă şi menţine tăcerea maselor în prezenţa foamei şi a teroarei.

O PARERE DESPRE GUVERNUL NEGRIN

Toţ ziarul antifascist „Le Libertaire" *scrie în legătură cu guvernul dela Barcelona următoarele:*

„Guvernul stalino-burghez al lui Negrin trebuie să înţeleagă că toţi revoluţionarii adevăraţi sunt hotăriţi să denunţe în faţa clasei muncitoreşti internaţionale criminala sa politică."

Mai mult studiu

al limbii materne

Aseară s'a ţinut la ministerul educaţiei naţionale o consfătuire la care au participat mai mulţi profesori de limba română, printre cari: Sextil Puşcariu, N. Cartojan, Gr. Caracostea şi Ionescu-Bujor *profesori universitari,* P. V. Haneş, Gh. Nedioglu, Şt. Pop, D. Murărăşu, *profesori secundari şi d-nii* C. Holban, C. Damianovici *şi* C. Capitoliu, *inspectori ai învăţământului secundar.*

Această consfătuire a fost provocată de constatarea făcută cu prilejul diferitelor examene, când elevii au dat dovadă că nu posedă suficiente cunoştinţe de limba şi literatura română.

S'a hotărît în principiu să se studieze posibilităţile de aprofundare a studiului limbii materne, atât în şcolile secundare cât şi în universităţi.

Consfătuirea a rămas în continuare.

In viitoarea şedinţă, membrii comisiei vor prezenta propuneri concrete.

Sprijiniţi industria şi comerţul românesc

De robia economică în care ne-au încătuşat jidanii nu scăpăm decât boicotând magazinele jidoveşti.

Români şi Romance, nu lăsaţi sub nici o formă banul vostru în prăvăliile jidoveşti!

Urmăriţi în fiecare zi lista magazinelor pe cari vi le indicăm, pe branşe şi nu cumpăraţi decât dela Români şi creştini.

In Capitală cumpăraţi dela magazinele următoare:

Lista cu mazinele româneşti

COLONIALE:

CONSUMUL SENATULUI	Domniţa Anastasia, 23
C. CONSTANTINESCU	Viitor, 194
D. TONCESCU	Carol, 55
P. IONESCU	Vasile Lascăr, 24
ION D-TRESCU MILITARI	Carol, 47
GH. IONESCU	B-dul Colonel M. Ghica, 131
C. P. IONESCU	Călăraşi, 222

PANZARIE ŞI TRICOTAJE:

FRAŢII PAUNESCU	Griviţei, 168
ANTON IONESCU	Carol, 62
ST. NEDELCU	Mihai Bravu, 22
ST MOLDOVANU	Griviţei, 202
GH. IONESCU	Carol, 35

BLĂNARII:

D. GEORGESCU	Sfinţilor, 7
IONESCU	Eugen Carada, 9
FL. NĂSTASESCU	Bis. Enei, 7
GH. IONESCU	Rahovei, 84
ION DAN	Colţei, 14

COFETARII:

V. ŞTEFANESCU	B-dul Schitu Măgureanu, 2
ANGELESCU	B-dul Brătianu, 3
I. DUMITRESCU	Rahovei, 19
G. VASILESCU	Călăraşi, 180

DROGUERII ŞI PARFUMERII:

IONESCU	Rahovei, 109
ANTONIU	Dorobanţi, 13
SĂVULESCU	Popa Tatu, 56
I. ZAHARIA	B-dul Brătianu, 1
I. C. MĂRCULESCU	Academiei, 3
STANIAN	B-dul Carol I, 5

PUBLICAŢIE

Se aduce la cunoştinţa celor interesaţi că în ziua de 10 (zece) Ianuarie 1938, ora 9 a. m., se va ţine:

LICITAŢIE PUBLICA.

Cu oferte închise şi sigilate, în localul Şcoalei Technice a Aeronauticei, Serviciul Aprovizionării din Mediaş pentru aprovizionarea cu făină de grâu, mălai, ovăz şi tărâţe necesare pe exerc. 1938 (dela 1 Ianuarie 1938 — la 30 Septembrie 1938).

Licitaţia se va ţine în conformitate cu art. 88—110 din Legea Contabilităţii Publice şi a Normelor generale de licitaţii publicate în Jurnalul Cons. de Miniştrii Nr. 591/1931 din M. Of. Nr. 127/1931.

Caetul de sarcini cu cantităţi şi condiţiuni se poate vedea în zilele de lucru, între orele 8—12 la Serviciul Aprovizionării al acestei Scoli.

Ofertanţii vor depune odată cu oferta şi garanţia de 5%, din valoarea furniturii oferite.

Plata publicaţiei acestei licitaţii se va achita de furnizorul asupra căruia se va adjudeca furnitura.

Comandantul Şcoalei Teh. a Aeronauticei,

Comandor av. *Păun Alexandru*

Ofiţer cu Aprovizionarea, Lt. av. *Clonaru Alexandru*

Nr. 7597 din Decembrie 1937.

Un om bolnăvicios şi fără forţe nu poate întreprinde nimic

Pentru a reuşii trebue să fii solid, viguros, activ. Cum să obţii această forţă când ea vă lipseşte? Luând fără să mai aşteptaţi, Globeol, a cărui putere fortificantă şi tonică este infinit de rapidă. El este indispensabil în toate cazurile de oboseală, depresiune, anemie, surmenaj.

GLOBEOL

PERMITE EFORTUL

LA FARMACII ŞI DROGUERII

Lichid flaconul Lei: 130
Pilule flac. mic Lei 63
mare Lei 88
triplu Lei 117

CHATELAIN

ESTE UN PRODUS CHATELAIN
MARCA DE INCREDERE

VIZITAŢI! CROITORIA ROMANEASCĂ CIVILĂ ŞI MILITARĂ
I. OLTEANU
B-dul Elisabeta No. 10, et. I, BUCUREŞTI, I
Telefon 5.08.24

Gangsterii pavajelor

Jaques Walter, gangsterul No. 3,

apare şi conduce o operaţie formidabilă

— Un contract de pavaje pentru o jumătate de miliard, în mâna întreprinderilor jidoveşti. Intreprinderile româneşti, excluse sau silite să accepte pomană —

Relatările noastre asupra gangsteriadei organizată de o mână de antreprenori jidani, pentru monopolizarea lucrărilor de pavaje din cuprinsul municipiului Bucureşti, au făcut o impresie deosebită.

Mărturisim că până când n'am avut în posesiunea noastră tot materialul documentar format dintr'o serie de rapoarte şi anchete concludente, am ezitat să împărtăşim cititorilor noştri cele ce n' se comunicau în legătură cu ceiace denumim noi panamaua pavajelor, ale cărei începuturi trebuiesc căutate odată cu trecuta guvernare naţional-ţărănistă şi care s'a continuat, pe o scară mai redusă, ce-i drept şi de atunci încoace oricât ar fi căutat să reacţioneze actualul primar general d. Al .G. Donescu.

Inlăturând aproape complect — prin manopere ce se vor vedea — antreprenorii români creştini, gangsterii pavajelor, o bandă de jidani improvizaţi din neant specialişti, continuă şi azi să acapareze lucrările importante de pavaje, în vreme ce antreprenorii români trebuie să se mulţumească numai cu câţiva metri de pavaje luate aşa.. de milă.

CONTRACTUL LUCRARILOR DE PAVAJ PENTRU O JUMATATE DE MILIARD

D. Dem. I. Dobrescu, fostul primar al Capitalei, care a fost un om de concepţie şi realizare, o puternică individualitate în materie edilitară — n'a avut, din păcate, voinţa suficientă pentru a pune piciorul în prag. Nu şi-a dat seama că e de un interes gospodăresc şi interes românesc, ca în repartizarea lucrărilor edilitare de tot felul, munca şi priceperea românească trebuie să primeze înaintea oricăror altor consideraţiuni.

In această privinţă, d. Al. G. Donescu, succesorul d-lui Dem. I. Dobrescu, are meritul de a fi făcut astfel ca faimosul contract general pentru lucrări de pavaje în valoare de o jumătate de miliard — să nu fie executat.

Bine a făcut d. Al. G. Donescu pentrucă acest contract nu era decât o cursă jidovească în care căzuse d. Dem. I. Dobrescu.

E vorba de contractul de pavaje încheiat de primăria Capitalei cu „Grupul antreprenorilor de pavaje" în care partea leului o avea societatea „Via" condusă şi atunci caşi acum de gangsterul nr. 3, JAQUES WALTER, a cărui prezentare o facem azi.

PAVAREA DEFINITIVA CU ASFALT SAU GRANIT?

D. Dem. I. Dobrescu pornise dela o necesitate de fapt. Aceia de a pava integral oraşul cu asfalt pe beton la centru şi a periferiei şi suburbanelor cu granit furnizat sau provenit dela depavările din centru. Deci urma să fie introdus pavajul definitiv.

Nu e locul să discutăm aci dacă pavajul cu asfalt corespunde condiţiunilor în care se găsesc Bucureştii. Am arătat deunăzi, că nu corespunde pentrucă avem suficient granit şi andezit în carierele noastre şi că asfaltul românesc e parafinos: crapă iarna şi se moaie până la topire, vara.

E o chestiune asupra căreia vom reveni.

Ceiace interesează pentru azi, e contractul în sine, care a constituit cea mai formidabilă gangsterie jidovească.

GRUPUL JIDOVILOR LA ASALT

La 22 Iulie 1933 — în ultimul an de guvernare naţional-ţărănistă — trecând peste avizul conform însă potrivnic, dat de consiliul tehnic superior — s'a publicat licitaţie restrânsă pentru darea în întreprindere a lucrărilor de pavaj în valoare de 460 milioane lei cu termen la 29 Iulie. Vedeţi dv. graba!

Au fost invitate 25 firme si s'au prezentat:

Grupul antreprenorilor de pavaje (G.A.P.), — care îşi stabilise sediul în str. Batiste — format din societatea „Via" (JAQUES WALTER) cu partea cea mai importantă de lucrări; soc. „Bazaltin" (ZOLTAN DAVIDOVICI şi ALADAR ZELLINGER, gangsterii I şi II); cu tranşa următoare. soc. „Bitumen" (ing. BARANY) — toate întreprinderi jidoveşti, conduse de jidani, trei întreprinderi româneşti cu participarea cea mai mică şi cu excluderea unei mari întreprinderi româneşti, aceia a d-lui I. Mateescu, pentrucă la început nu primise să figureze la coada participării. deşi ştia că fără să accepte condiţiile jidanilor. nu va lucra.

Acesta din urmă a protestat împreună cu alte trei întreprinderi.

LICITAŢII DE FORMA

Neîmplinindu-se toate formele, la 9 August s'a ţinut a doua licitaţie.

S'au depus trei proteste şi trei oferte: Grupul antreprenorilor de pavaje (WALTER-ZELLINGER-DAVIDOVICI-BARANY) şi ing. Balcany, Grigore Georgescu şi Pascu Stoenescu.

Oferta ing. Balcany nu era decât o bătaie de joc jidovească adusă sentimentului românesc.

Inginerul Balcany şi-a angajat cozi de topor pentru a masca o ofertă de complezenţă. Balcany era de fapt funcţionarul societăţii „Bazaltin". Un mic gangster pe lângă cei mai mari, Davidovici şi Zellinger.

A fost o simplă înscenare de licitaţie pentru ca lucrarea să fie dată grupului montat de gansterii Walter-Zellinger-Davidovici.

FIRMELE ROMANEŞTI INLATURATE

Cât despre firma Mateescu — veche întreprindere românească — în cele din urmă pentru a nu urma şi deci pentru a nu da faliment — a trebuit şi ea să accepte condiţiunile jidanilor — adică un fleac de lot de 55 milioane dintr'un contract de 460 milioane.

De altfel chiar la această participare a unei întreprinderi româneşti, jidanii n'au convenit decât de frica anulării contractului în urma unui proces introdus de firma Mateescu la comitetul central de revizuire.

CUM A SCAPAT PRIMARIA DE DEZASTRU

Contractul acestei formidabile gangsterii jidoveşti — cu terorizarea muncii româneşti — s'a încheiat.

El n'a fost executat cu toată graba perfectării lui pentru că d. Al. G. Donescu, preluând gospodăria Capitalei, şi-a dat seama că jidanii şi-au bătut pur şi simplu joc de un întreg consiliu comunal

Jaques Walter — care pierdea din mână o afacere formidabilă — şi-a mobilizat întreg consiliul de administraţie al soc. „Via".

Din fericire, de astădată, d. dr. I. Costinescu, şeful organizaţiei Capitalei a partidului liberal, a fost alături de d. Al. G. Donescu.

La insistenţele unui nou suporter al jidanului Walter, membru marcant al partidului liberal, d. dr. I. Costinescu i-a dat să înţeleagă că s'ar putea ca partidul să rămână fără un partizan de frunte, dacă mai stăruie pentru executarea contractului pavajelor.

Jaques Walter — el singur — însă n'a păgubit şi nici superiorul său:

Soc. „Via" a obţinut — tot la licitaţie — executarea planşeului peste Dâmboviţa.

D.

Aprovizionările cu porumb,

o bătae de joc?

— In atenţia ministerelor de agricultură şi cooperaţie —

Am anunţat la timp că delegaţia economică a guvernului a hotărît ca aprovizionarea cu porumb a regiunilor bântuite de secetă să se facă în viitor în condiţiuni favorabile, determinate, bine înţeles, de înseşi dispoziţiile luate în aceasta direcţie de organele de resort.

In ce ne priveşte noi am atras atenţiunea celor în drept încă de acum două luni că aprovizionările cu porumb nu satisfac nevoile sătenilor din regiunile amintite şi că se impune un control serios pentru a se stabili pentru cari motive locuitorii din ţinutul Maramureşului, de pildă, sunt la fel de înfometaţi acum, ca şi înainte de a lua fiinţă „Oficiul pentru aprovizionarea cu porumb" de pe lângă ministerul agriculturii şi domeniilor.

Revenind asupra noulor dispoziţiuni luate atât într'o şedinţă recentă a delegaţiei economice a guvernului, cât şi de ministerele agriculturii şi cooperaţiei, cu privire la transportul porumbului pentru aprovizionare, ţinem să facem încă odată atente organele respective că nu greutăţile transportului constitue cauza aprovizionărilor defectuoase, ci numai criteriile după cari se fac aprovizionările...

Un control, deci, n'ar strica!

De ce guvernul nu ia măsuri

în contra scumpirii zahărului?

— Şedinţa delegaţiei economice de eri —

Delegaţia economică a guvernului s'a intrunit eri la ministerul industriei şi comerţului, sub preşedinţia d-lui I. Inculeţ, ministrul comunicaţiilor şi lucrărilor publice.

In primul rând s'a luat în discuţie o compensaţie propusă de d. V. V. Tilea în favoarea d-lui von Krammen, asupra căreia delegaţia economică nu s'a pronunţat, opunându-se de a se da aprobarea d. Mitiţă Constantinescu, guvernatorul Băncii Naţionale.

Cu această ocazie s'au examinat şi propunerile în vederea încheierii unei noui convenţii comerciale şi de plăţi cu Germania. Discuţia a rămas în continuare pentru Vineri, când va fi convocată din nou delegaţia economică.

SCUMPIREA ZAHARULUI

Delegaţia economică a luat din nou în discuţie problema scumpirii zahărului, în urma urcării preţului sfeclei de zahăr.

Hotărîndu-se definitiv preţul vagonului de sfeclă de zahăr la 7.700 lei, s'a găsit că implicit trebue să se admită şi scumpirea zahărului cu circa 1,70 lei la kgr. Formal însă, din motive electorale, această consecinţă, găsită logică şi firească de reprezentanţii guvernului, nu a devenit oficială, solutionarea definitivă a acestei probleme amânându-se după sărbători.

Totus, de fapt preţul zahărului, fără nici o aprobare oficială, pe piaţă s'a urcat cu 3 lei la kgr.

Ştiut fiind, că prin libera concurenţă zahărul a fost vândut de unele fabrici cu 20 lei kgr. en-detail, acum câţiva ani, cu ocazia unei defecţiuni a cartelului, ne mirăm, cum d ing. Bujoi, ca ministru al industriei şi comerţului şi ca fost preşedinte al comisiei pentru reglementarea cartelurilor avizează pentru o nouă scumpire a zahărului.

In contra socotelilor guvernului şi a partidului cu cele mai multe trusturi şi carteluri, pentru care în principiu se preconizase la ministerul industriei şi comerţului cândva desfiinţarea lor, populaţia săracă aşteaptă totuş grabnice măsuri pentru ieftinirea acestui articol de primă necesitate.

Aşteptăm pentru Vineri un comunicat oficial al delegaţiei economice a guvernului cu privire la preţul zahărului.

COMUNICAT OFICIAL

La sfârşitul şedinţei delegaţiei economice de eri s'a dat presei următorul comunicat:

„Delegaţia economică a guvernului s'a intrunit azi la ministerul industriei şi comerţului, sub preşedinţia d-lui Ion Inculeţ, ministrul comunicaţiilor şi a examinat stadiul tratativelor comerciale în curs cu diferite ţări. S'au rezolvat apoi chestiuni curente".

După cum se vede, comunicatul oficial nu spune nimic.

P. T.

Doleanţele funcţionarilor

din ministerul sănătăţii

Eri a avut loc şedinţa de comitet a asociaţiei g-rale a funcţionarilor administrativi din serviciile şi instituţiunile sanitare şi de ocrotire din ministerul sănătăţii.

D. Codrescu Crişan, preşedintele asociaţiei, a adus la cunoştinţa comitetului că în urma stăruinţelor asociaţiei, ministerul a aprobat, încă dela 1 Noembrie a. c., să se întregească salariile funcţionarilor cari primeau din timpul când erau la judeţe şi comune salarii mai mici decât funcţionarii dela stat. D-sa a comunicat că s'au şi dat dispoziţiuni ca diferenţele de salarii pe lunile Noembrie şi Decembrie a. c. să fie plătite mai înainte de Sfintele Sărbători.

Comitetul a hotărât să se intervină la minister pentruca în cadrul bugetului său, să se facă o armonizare a salariilor cari sunt variabile, dela serviciu la serviciu, respectându-se drepturile câştigate; deasemeni, pentru menţinerea drepturilor în natură ale funcţionarilor dela spitale, sanatorii şi instituţiuni de ocrotire.

S'a stabilit ca o delegaţie să prezinte d-lui ministru Costinescu, moţiunea congresului dela Braşov, şi să stăruie în rezolvarea dezideratelor.

S'a mai instituit un comitet care să înceapă adunarea fondurilor necesare pentru construirea unui cămin al funcţionarilor în Bucureşti şi a unei case de odihnă la munte sau la mare.

S'au cooptat în comitetul central noi membri, în locul celor cari nu activează.

S'au fixat noui preţuri

pentru bumbacul produs în ţară

Oficiul naţional al textilelor, în înţelegere cu Centrala cooperativelor, a hotărît continuarea cumpărării întregei cantităţi de bumbac neegrenat dela producători. In acest sens s'au dat, deasemeni, instrucţiuni severe.

Oficiul a mai hotărît scăderea preţurilor bumbacului produs în ţară, după cum urmează:

CALITATEA I, 18 LEI KG.;
CALITATEA II, 16 LEI KG.

Această scădere a fost determinată de preţul bumbacului străin, care în ultima vreme s'a vândut la preţuri joase.

MINISTERUL AERULUI ŞI MARINEI
COMANDAMENTUL DIVIZIEI DE DUNARE

Publicaţiune

Se aduce la cunoştinţa generală că, în ziua de 14 Decembrie 1937, orele 9 dimineaţa, se va ţine licitaţie publică, la Divizia de Dunăre, din Galaţi, str. Portului, pentru aprovizionarea unităţilor Diviziei de Dunăre cu mălai şi grăunţe (orz şi ovăz), pe timpul dela 1 Octombrie 1937—30 Septembrie 1938.

Licitaţia se va ţine în conformitate cu art. 88—110 din Legea Contabilităţei Publice şi art. 31-53 din Regulamentul Oficiului Central de Licitaţii.

Informaţiuni şi caetul de sarcini se pot vedea la Divizia de Dunăre, Galaţi, în fiecare zi de lucru, între orele 8—13,30.

Garanţia de 5%, în recipisa Cassei de Depuneri.

Concurenţii vor prezenta în şedinţă actele de capacitate prevăzute de lege, iar ofertele vor fi făcute în trei exemplare.

Şeful Serviciului Intendenţei.

Int. Maior, (ss) AL. I. SARBU
Nr. 14.433, din 27/XI/1937.

Pe lângă „echivalări",

excrocul internaţional Leonte Manevici confecţiona chiar diplome de medici

—Sunt implicaţi în afacere numeroşi profesori, medici şi funcţionari ai ministerului sănătăţii. Excrocul îşi pregătise paşaportul —

In reportagiul de eri am arătat cât era de expert Leonte Manevici în procedura aşa de complicată a echivalărilor de diplome şi de ce larg şi „binevoitor" concurs se bucura excrocul atât în cercurile administrative ale facultăţii de medicină cât mai ales în unele servicii (de care avea dânsul nevoe) ale ministerelor sănătăţii şi educaţiei naţionale.

COMPLICAŢII ŞI BUNAVOINŢE SCUMP PLATITE

Că aceste nelimitate şi ilegale „bunăvoinţe" erau într'un anumit fel recompensate, nu rămâne îndoială. Dar această chestiune este momentan de atributul d-lui judecător Stratulat, care, fără îndoială, va preciza şi încadra în textele condicei penale tot ce poate fi complicitate, sau tovărăşie scump plătită în dauna interesului de stat.

Şi pentrucă ne găsim la capitolul atât de vast al complicităţilor, graţie numai căror Manevici şi-a putut traduce în fapt îndrăsneţele sale planuri de mare excroc internaţional, trebue să spunem că de această afacere nu sunt streini câţiva profesori şi doctori cari făceau parte din comisiunile de pe lângă facultăţile de medicină şi farmacie, precum şi un mare număr de medici de la ministerul sănătăţii.

Manevici, chiar dela primul interogatoriu a denunţat o serie de nume simandicoase, (profesori universitari, medici, funcţionari superiori atât din ministerul sănătăţii cât şi dela educaţia naţională).

Toţi aceştia vor fi citaţi în cursul săptămânii la cabinetul de instrucţie spre a da lămuriri.

Persoanele în sarcina cărora se va stabili o cât de mică culpă vor fi reţinute la dispoziţia instrucţiei şi eventual implicate în cauză.

MANEVICI FABRICA ŞI DIPLOME

Dar lucru şi mai grozav, Manevici nu se mulţumea să falsifice numai echivalări de diplome streine, el a fabricat chiar diplome streine.

In acest scop, el a obţinut, grafie căror complicităţi grase plătite, ce nu se ştie, un stoc important de diplome în alb, aparţinând facultăţilor de medicină italiene. Aceste diplome în alb le completa la nevoe şi le parafa cu ştampilele din vasta lui colecţie.

Când un june, cu oarecare cunoştinţe medicale prinse în liceu sau dela vreo rudă de profesie medic, dentist sau subchirurg, dorea să-şi facă o situaţie socială sigură, fără, însă, prea mare bătae de cap, era îndrumat spre biroul din str. Italiană, unde Manevici, în schimbul unei sute de mii de lei, îl ungea „doctor în medicină".

Si tot el era omul de afaceri care îi mai percepea o taxă de vreo 40.000 lei pentru echivalare si Ebera practică.

Fapt este că tânărul ovrei, să-i zicem Smilovici, Goldenberg sau Rabinovici, după ce răsluise în distracţii şi sbenghiuri în streinătate câţiva ani banii babacii, întors în ţară şi trecând prin cabinetul de prestidigitator al lui Manevici, devenia dintr'odată doctor în medicină cu toate drepturile.

EXCROCUL ERA GATA SA TREACA GRANIŢA!

Şi-acum un amănunt care nu este lipsit de amuzament.

Ca un om care ţinea mult la pielea lui si cunoscând şi vechiul proverb: „ulciorul nu merge de multe ori la apă", Manevici isi luase oarecare măsuri de precauţiune.

Şi anume, îşi scosese omul paşaport şi-l vizase proasnăt, ca să fie gata la nevoe. Dar n'a avut timp să facă uz de el, căci oamenii poliţiei l-au pus la timp, la popreală.

Este de reţinut că nici la Siguranţă adlul excroc nu s'a purtat ca un om cumsecade. Altfel, depunea şi el ca oricare cetăţean certificatul de militărie şi acel de cetăţenie. Dar formele sunt făcute în special pentru oamenii cinstiţi. Pungaşii ştiu totdeauna să le înlăture.

Dar vom continua.

I. Mucha

SALONUL DE RADIO **„Cartea Românească" S. A.**

APARATE MODEL 1938

EXCLUSIVITATE: INGELEN, BLAUPUNKT, BRAUN, CROSLEY
DEPOSITARI: PHILIPS, ZENITH-ZEPHYR, STANDARD, ORION
Serviciu ireproşabil de demonstraţiuni.—Personal technic superior.
Condiţiuni excepţionale şi avantage mari de plată.

Pe urmele Iudei

Ce se petrece la direcţia comercială a Casei pădurilor

Am fost singurii cari aproape în fiecare număr al ziarului nostru am înfierat cârdăşia care există între conducerea C. A. P. S.-ului şi cunoscuţii afacerişti jidani, renumiţi prin exploatările hoţeşti făcute ani dearândul cu pădurile noastre strămoşeşti.

Într'adevăr dacă am încerca să răspundem tuturora cari îngrijoraţi de pericolul acestor exploatări ne-ar întreba pentru ce nu se ia nici o măsură împotriva vinovaţilor din fruntea C. A. P. S.-ului, mărturisim că n'am putea să dăm un răspuns precis.

În primul rând, nici noi n'am putut să aflăm până în prezent pentru ce conducerea C. A. P. S.-ului serveşte mai întâiu interesele oamenilor politici de diferite nuanţe şi numai apoi—şi aceasta este foarte problematic — pe cele pentru cari a fost creiată această instituţie. Iar în ce priveşte afacerile jidăneşti, de cari pomenim mai sus, acestea se confundă adesea cu cele ale oamenilor politici, astfel ca nimeni să nu poată afla cine dă şpertul şi cine îl primeşte. Din când în când, bine înţeles, se întâmplă să se bată cap în cap interesele afaceriştilor jidani cu cele ale oamenilor politici. Atunci intervine priceperea „specialiştilor" şi lucrurile îşi revin la normal.

După cum se vede, va trebui să mai treacă încă multă vreme până să ne găsim o mână de fier care să schimbe moravurile la administraţia Casei pădurilor. Influenţa politicianilor pe deoparte şi tentaţiile oferite de afaceriştii jidani pe de altă parte, trebue să recunoaştem, sunt două mari forţe împotriva cărora măsurile luate de un ministru al agriculturii şi domeniilor (C. A. P. S., se spune, este anexa acestui minister), nu pot avea nici în viitor alt efect, decât acela care a adus la creierea actualei stări de lucruri.

Şi cine este mai optimist decât noi, îl sfătuim să intre la orice oră la direcţia comercială a C.A.P.S.-ului, unde adesea stau pe două rânduri afaceriştii jidani cu oamenii politici. Cari, împreună cu reprezentanţii C. A. P. S.-ului, pun la cale distrugerea pădurilor noastre seculare, în ciuda campaniilor de presă, a revoltei generale şi chiar în ciuda miniştrilor hotăriţi să sancţioneze cât se poate de aspru banda de „corupţi" din fruntea Casei pădurilor.

D. prof. Ionescu-Siseşti va avea soarta acestora, sau va găsi soluţia radicală prin care se va pune capăt acestui scandal?

v. d.

Jaful jidovesc din munţii Sibiului

Cum acaparează firma „Mersing şi Lessel" întreaga industrie a lemnului din sudul Ardealului. Sume fabuloase, care trec peste noapte graniţa în Austria şi Elveţia. Personalul superior al fabricii, format din jidovi paşaportari, îşi bate joc de muncitorii creştini.

Sibiu, 7. — *In oraşul nostru există de câţiva ani o mare întreprindere, pentru industria lemnului, numită* „Mersing şi Lessel", *care are sediul central la Viena şi care e complect jidovească. Centrala delu Viena, este condusă de un oarecare EISLER, iar sucursala din urbea noastră de jidanul maghiarizat HAYDUSKA. Filiala din localitate, poartă titlul de fabrică de cherestea şi personalul ei superior este format în întregime din pistruiaţi, în mare majoritate, paşaportari.*

Întocmai ca şi personalul, aşa e şi capitalul care susţine această mare întreprindere, cu ramificaţii în mai multe ţări din Europa.

MUNŢII SIBIULUI DESPUIAŢI DE FIRMA „MERSING ŞI LESSEL"

Se ştie că aproape întreaga regiune muntoasă, a Sibiului, care se întinde peste o mare parte din Ardealul de sud, sub denumirea de **„Munţii Sibiului"**, până se întâlneşte cu regiunea muntoasă a Făgăraşului, este acoperită, sau mai bine zis, a fost acoperită cu falnice păduri de molift.

Ei bine, ani dearândul, aceste păduri au fost exploatate de firma respectivă cu concursul prefectului de judeţ **dr. NICOLAE REGMAN.**

Astfel, jidanii dela **„MERSING şi LESSEL"**, au reuşit să săvârşească cea mai odioasă crimă naţională, despoind munţii noştri — ca şi în alte părţi ale ţării — de podoaba lor, de păduri, cari constitue, fără îndoială, una din cele mai îmbelşugate bogăţii ale pământului românesc. Dar tot o crimă naţională săvârşesc aceste lepre galiţiene, atunci când fac ca fabuloase sume, provenite din enormele câştiguri ale întreprinderii, să treacă, peste noapte, graniţele, în Austria şi Elveţia.

PERSONALUL SUPERIOR AL FABRICII IŞI BATE JOC DE LUCRATORII ROMANI ŞI CREŞTINI

Personalul superior al acestei întreprinderi, este format în întregime de pistruiaţi, în majoritate paşaportari cari îşi bat joc de puţinii muncitori creştini.

Procedeul este acelaş, ca la oricare firmă minoritară: micşorarea salariilor lucrătorilor români şi creştini şi prin punerea acestora la cele mai grele munci, în timp ce pe unguri îi favorizează, dându-le salar mai mare şi punându-i la lucru mai uşor.

Pentru ilustrarea afirmaţiei, dăm un exemplu:

Muncitorul român-creştin, primeşte săptămânal până la 250—300 lei, iar cel minoritar-maghiar, etc., are un salar săptămânal de cel puţin 500—600 lei. Aşa dar, dublu! În ceeace priveşte lucrul, bietul muncitor român este pus la poveri chinuitoare, să ridice buşteni sau alte materiale, iar minoritarul-ungurul, e pus să stea de pază la ferăstraie, sau să care târâţa, ce cade dedesubt.

Nu mai vorbim de salarul acestui personal superior, căci cel mai mic funcţionar e plătit lunar cu 8000 lei, iar directorul, cu 80.000 lei, aceasta în afară de tantiemele grase anuale.

MICILE FABRICI ROMANEŞTI DE CHERESTEA, INCATUŞATE

Pe lângă această mare întreprindere, îşi duc cu greu viaţa, aci în urbea noastră, 3-4 mici fabrici româneşti de cherestea, cari seamănă astăzi mai mult a ateliere şi cari, înainte de stabilirea firmei „MERSING ŞI LESSEL", pe plaiurile noastre, erau într'o stare înfloritoare.

Trebuie să se ştie că aceste câteva întreprinderi mici româneşti de cherestea, sunt astăzi încătuşate, de ploşniţele palestiniene dela „MERSING ŞI LESSEL", cari au, contra şpert, în orice împrejurări, sprijinul moral al autorităţilor.

Aceste mici întreprinderi româneşti nu pot ajunge, decât cu mare greutate, în faţa licitaţiei vreunei păduri, sau stoc de stejari tăiaţi, căci întotdeauna, ele sunt cuprinse, pe căi lăturalnice, de către „MERSING ŞI LESSEL". Astfel că de multe ori firmele româneşti n'au ce lucra.

Pe lângă aceasta, micile fabrici româneşti de cherestea, mai sunt strânse şi în chingile impozitelor şi taxelor, pe cari nu le mai pot suporta; impozite cari sunt mult mai mari decât cele cari le plătesc asociaţii MERSING ŞI LESSEL. Aceasta este realitatea. Dureroasa realitate.

Dela Asociaţia misionară a studenţilor creştini

Joi la orele 8 seara, Asociaţia misionară a studenţilor creştini, întemeiată încă de acum 12 ani de d. profesor universitar VASILE G. ISPIR, şi-a ţinut adunarea bilunară în sala de lectură a internatului teologic. Adunarea a fost prezidată de d. *Toma Culcea*, asistentul d-lui profesor V. G. ISPIR.

Se procedează la întocmirea echipelor de studenţi, cari vor lucra anul acesta în şcolile duminicale, în număr de 35, dându-se lămuriri pentru fiecare în parte, pentruca studenţii să cunoască situaţia cartierului, terenul de lucru şi persoanele cu care vor veni în contact.

D. Const. Mihalache, preşedintele Asociaţiei, face apoi un raport detailat asupra programului de lucru pentru anul în curs, iar studentul *D. Popescu*, secretarul asociaţiei, dă explicaţii asupra repartiţiilor făcute.

D. *Toma Culcea* arată munca pe care d. profesor V. ISPIR a dus-o de 12 ani, pentru a face să fie înţeles rostul acestor şcoli duminicale, până când, în sfârşit, unii directori de şcoli primare, precum şi Prea Cucernicii Preoţi, văzând rodul lor frumos, din punct de vedere religios, au primit cu bucurie echipele de studenţi dornici de lucru misionar, şi astfel astăzi avem un număr de 35 şcoli duminicale.

D-sa îşi exprimă satisfacţia ce o are faţă de dragostea de muncă a studenţilor, şi-i îndeamnă la lucru continuu, care va avea bun folos atât pentru ei, cât şi pentru cartierele în care vor lucra.

Ţara şi „Porunca Vremii"

Continuăm a publica numele bunilor români, cari au răspuns apelului nostru pentru 10.000 de abonamente şi cărora le mulţumim călduros.

Sold precedent Lei:	**3.542.408**
Vladimir Huşanu, Soroca	300
Costan Şuiu, Cp. Lung Bucovina	40
Gh. Serafim, Caraş	150
Ardelean Teodor, învăţător director Arad	200
Gh. V. Gavriliu, învăţător director Botoşani	150
Gh. Diaconu, preot, Fălciu	150
Gudunac Samuel, mecanic c.f.r., Soroca	150
Edgar Penciulescu, preşedintele trib. Trei Scaune	200
Arch. I. Ionescu, loco	200
Inginer H. J., loco	1.000
Ioan A. Prodan, loco	200
Ioan Mihan, loco	300
Mărinică Grigoriu, loco	200
Dr. Gh. Teodorescu, Galaţi	400
Avocat Anton Pistoliu, loco	400
Avocat Dumitru Perianu, loco	400
Dimitrie Dicu, Cluj	400
Maria Hagiescu, loco	400
Ilie Palamida, loco	200
Ioan Maruţa, loco	300
General Odobescu, loco	800
Simion Fărcăşiu, loco	200
Profesor S. Mehedinţi, loco	400
Anton Lăzărescu, loco	200
Senator Botez Nicachi, loco	800
M. A. şi M.	6.000
M. A., loco	2.000
Prof. univ. Marin Ştefănescu, loco	800
Paul Papadopol, prof, loco	200
Ion Văcărăşteanu, loco	200
Celus Grigoriu, preot, loco	200
E. Ianculescu, loco	200
Gabriel Bartoş, loco	200
T. Constantinescu, director, loco	200
Vasile Ungureanu, loco	150
Maica Leonida Iosifescu, Ilfov	300
Prof. Sterian Ion, inginer, loco	400
Dumitru I. Dârlă, Dolj	100
Ioan Constandache, Soroca	200
I. Stroia, învăţător, Făgăraş	300
Nae Bădulescu, Teslui-Olt	600
Bistriceanu Petre, Suceava	200
Primăria com. Telega, Prahova	400
Cercul Românesc, Arad	200
N. Ionescu, pensionar, Botoşani	100
C. Roiu, dir. şcolar, Vaslui	150
Al. Murariu, inv. pensionar Botoşani	150
Ioan Maior, profesor, Alba	200
Petru Chiorăscu, Botoşani	50
Petre Năstase, Cp. Lung, Muscel	400
Ion Banciu, preot, Făgăraş	150
Remus Gh. Bratu, mecanic, Teleorman	150
Simionovna Evdochia, Făgăraş	150
Tudoran I., Ciuc	50
Orbescu P. Petre, Prahova	150
Manole Şerbănescu, Ialomiţa	150
Costică Gh. Caracostea, I. G. Duca-Olt	300
Florea Gh. Cârstea, preşed. org. p. n. c. Argeş	150
I. Constantinescu, preot, Botoşani	150
Aurel Adamovici, protopop, Arad	150
Alfred Vincenz, Dolj	200
Total general Lei:	**3.566.198**

Informaţiuni

❖ D-nii *C. Leonte* şi *T. Ursu* au fost numiţi subrevizori şcolari de control în jud. Neamţ.

❖ **Inalta Curte de Casaţie a delegat pe d. consilier C. C. VASILIU, ca preşedinte al comisiei de judecată a membrilor corpului didactic şi a personalului ştiinţific auxiliar, dela Academia de înalte studii din Cluj.**

❖ IERI s'au deschis, la şcoala normală din Grădiştea cursurile agricole pentru învăţători.

La solemnitate au luat cuvântul: *Tr. Georgescu*, directorul şcoalei, *Al. Voinescu* subdirector general al învăţământului primar, *Cociu* inspector general agricol şi un învăţător cursist.

Cursurile sunt urmate de şaizeci de învăţători, din întreaga ţară.

❖ AU FOST înaintaţi la gradul II, învăţătorii cu titlul definitiv din judeţele Olt şi Vâlcea, reuşiţi la examenul de înaintare, ţinut în sesiunea Aprilie cor., la şcoala normală de băieţi din R.-Vâlcea.

Drepturile materiale ce decurg din această înaintare se vor plăti dela data înscrierii lor în buget.

❖ D. ing. *M. Strugariu* a fost confirmat prin decret regal, ca inspector general al învăţământului secundar industrial.

❖ *D. dr.* D. Aricescu *a fost numit preparator la clinica dermatosifigrafică dela facultatea de medicină din Bucureşti.*

❖ *SUVERANUL a sancţionat programa analitică a învăţământului comercial, ce urmează a fi pusă în aplicare, cu începere dela 1 Septembrie 1938.*

❖ MINISTERUL educaţiei a aprobat să se ţină cursuri serale de limba şi literatura italiană, la liceele comerciale din Slatina şi Ploeşti.

❖ ION C. POPOVICI, primul preşedinte al tribunalului Braşov, a încetat din viaţă în urma unui atac de cord.

❖ *DOMNIŞOARA Caterina Cerkez va vorbi mâine, 9 Dec., orele 5.30 d. a., la Casa Femeii, Splaiul Independenţi 46, sub auspiciile Consiliului Naţional despre:* „Ce am văzut în Germania nouă".

❖ DUMINICĂ, 12 crt. ora 4 d. a., Frăţia Misionară *„Patriarhul Miron"*, îşi va deschide bazarul pentru săraci, în sala de şedinţe, Pavilionul Regal, din Parcul Carol (Expoziţie).

❖ MARELE succes *„George şi Margaret"* de Gerald Savory, se reprezintă din nou, astă seară, 8 Decembrie, cu întreaga distribuţie dela premieră.

A doua reprezentaţie cu piesa *„Te-am cumpărat"* de Steve Pesseur, se dă mâine seară, 9 Decembrie.

❖ D. av. VALERIU CREŢULESCU, fost preşedinte al circ. 16-a *„Frontul Românesc"*, s'a înscris împreună cu un numeros grup de partizani în partidul *Naţional-liberal*, organizaţia culoarei de Negru, de sub şefia d-lui *Al. Donescu*, primarul general al Capitalei.

❖ *IN URMA demisiei d-lui EM. ANTONESCU, profesor universitar, din comitetul de conducere al* „Societăţii Autorilor Dramatici Români", *a fost ales membru în acest Comtiet, în locul d-sale, d. CONST. RIULEŢ.*

❖ **MAINE va începe la facultatea de Teologie din Bucureşti, examenul pentru ocuparea catedrei la „Drept canonic" vacantă prin pensionarea d-lui prof. D. BOROIANU.**

GRANDIOASA RECONSTITUIRE ISTORICĂ
ROMA CONTRA CARTAGINEI — RĂSBOIUL EPIC A DOUĂ CIVILIZAŢII

MAGAZINUL
GHEORGHE FUNDĂNESCU
Bucureşti „La Crucea Albă" Str. Carol 66
Telefon: 3.05.29
Vinde cu preţuri sub orice concurenţă
Stofe — Mătăsuri Albituri-Confecţiuni şi Încălţăminte
Articole pentru
NUNŢI şi BOTEZURI
Vânzarea celor mai renumite fabricate textile din ţară şi străinătate

Technica Generală. Inginer Gheorghe Creţu
Bucureşti, str. Regală 16-18 Telefon 3.25-04
Întreprinderi mecanice, electrice, sanitare şi de încălziri centrale. Radio, depozit de maşini şi materiale electrice
Cu preţuri convenabile

PUBLICAŢIUNE

No. 241, din 3 Decembrie 1937

Prin care Curtea de Apel Târgu-Mureş, în conformitate cu art. 176 pr. civ. Ardeal şi a încheierii sale din 3 Dec. 1937, aduce la cunoştinţă, spre ştiinţă, următoarele:

Prin Înaltul Decret Regal No. 2126/1937, publicat în Monitorul Oficial No. 132/1937, s'a declarat de utilitate publică, de urgenţă, în interesul apărării naţionale, terenurile şi imobilele particulare, în suprafaţă de 188 jugăre şi 105 stânjeni pătraţi, situate în raza com. urbane Blaj şi a comunei Sâncelu, jud. Târnava Mică.

Ministerul Aerului şi Marinei, prin adresa No. 2384/1937, înreg. la No. 4985/1937, a sesizat Curtea de Apel Târgu-Mureş, cu judecarea expropriérilor şi evaluarea terenurilor, iar această Curte a fixat termen de judecată pentru ziua de **11 Decembrie 1937, ora 9 dimineaţa**, în localul său, procesul exproprierii formând obiectul dosarului No. 1139/1937.

Printre acei expropriaţi sunt şi următorii proprietari, ale căror domicilii sunt necunoscute:

1. Poz. No. 4. Muntean Rozalia.
2. Poz. No. 5. D-na Dr. Dan Elena, născută Muntean.
3. Poz. No. 6. Muntean Sempronius.
4. Poz. No. 11. Elekeş Olga născută Miske.
5. Poz. No. 14. Văduva Barna Silvia, născută Pop, soţia deced. Barna Ion.
6. Poz. No. 33. D-na Gaspar Ianca, născută Bretter.
7. Poz. No. 38. Dna Oltean Elena, născută Popp.
8. Poz. No. 46. D-na Spinean Ana, mărit. Aldea.
9. Poz. No. 50. D-na Major Lucreţia.
10. Poz. No. 63. D-na Popovici Sofia.
11. Poz. No. 66. D-na Mărginean Ana.
12. Poz. No. 66. D-na Mărginean Maria.
13. Poz. No. 66. D-na Mărginean Juliana.
14. Poz. No. 66. Mărginean Alexandru, minor.
15. Poz. No. 66. Mărginean Ioan minor.
16. Poz. No. 67. D. Viciu Bazil, senior.
17. Poz. No. 68. Bugner Gligor.
18. Poz. No. 68. Soţia lui Bugner Gligor, născ. Berghean Rozalia.
19. Poz. No. 70. Bugner Alexandru.
20. Poz. No. 73. Bone Ludovic.
21. Poz. No. 75. Botezan Gheorghe.
22. Poz. No. 75. Soţia lui Botezan Gheorghe, născ. Andrici Lina.
23. Poz. No. 77. D-na Veres Elisabeta.
24. Poz. No. 80. Mărginean Laura.
25. Poz. No. 81. Mărginean Dumitru.
26. Poz. No. 82. Mărginean Juliana minoră.
27. Poz. No. 83. Goldstein Vilmos.
28. Poz. No. 83. Soţia lui Goldstein Vilmos, născ. Gross Rozalia.
29. Poz. No. 84. Văd. Gyulay Maria, mărit. Scurtu.
30. Poz. No. 85. Gyulay Maria, minoră.
31. Poz. No. 86. D-na Albini Maria.
32. Poz. No. 89. D. Scurtu Dumitru.
33. Poz. No. 93. Dr. Daniel Bela.
34. Poz. No. 94. Daniel Viorica, minoră.
35. Poz. No. 95. Daniel Ştefan, minor.
36. Poz. No. 96. Daniel Judita, minoră.
37. Poz. No. 98. Molnar Carol.
38. Poz. No. 101. Ilieş Alexandru, minor.
39. Poz. No. 105. D-na Szicsai Carolina.
40. Poz. No. 106. Berhardt Abraham
41. Poz. No. 106. Berhardt Eva, născută Volf.
42. Poz. No. 107. Popp Maria.
43. Poz. No. 110. Brendu̦şan Justin.
44. Poz. No. 111. Brendu̦şan Jacob.
45. Poz. No. 112. Brendu̦şan Petru.
46. Poz. No. 113. Brendu̦şan Melania.
47. Poz. No. 114. Brendu̦şan Juliu.
48. Poz. No. 116. Fülöp Juliana.
49. Poz. No. 117. Fülöp Justin.
50. Poz. No. 118. Fülöp Ştefan.
51. Poz. No. 119. Fülöp Leontina.
52. Poz. No. 127. Gruiţa Silvestru.
53. Poz. No. 128. Gruiţa Bazil.
54. Poz. No. 131. Bugner Alexandru
55. Poz. No. 132. Bugner Ioan.
56. Poz. No. 138. Roşian Flora.
57. Poz. No. 139 Roşian Constantin.
58. Poz. No. 140. Roşian Onu.
59. Poz. No. 141. Berghean Nicolae.
60. Poz. No. 142. Câmpean D-tru.
61. Poz. No. 142. Soţia lui Câmpean Dumitru, născ. Mărginean Ana.
62. Poz. No. 143. D-na Simon Katalina.
63. Poz. No. 144. Simon Ana minoră.
64. Poz. No. 144. bis. Mărginean Maria.
65. Poz. No. 145. Mărginean Elena.
66. Poz. No. 146. Julişca Mărginean, minoră.
67. Poz. No. 147. D-na Racz Maria.
68. Poz. No. 148. Strezsan Maria.
69. Poz. No. 152. Ciki Emanoil.
70. Poz. No. 156. D-na Vereş Clara.
71. Poz. No. No. 157. Vereş Maria, mărit. Szokacs.
72. Poz. No. 158. Borşan Ana, măr. Racziu.
73. Poz. No. 159. Bugner Ludovica, mărit. Suci.
74. Poz. No. 160. D. Suciu Petru.
75. Poz. No. 160. Soţia lui Suciu Petru, născ. Man Raveca.
76. Poz. No. 161. D. Racz Adrian.
77. Poz. No. 162. Racz Timoteiu.
78. Poz. No. 163. Racz Natalia.
79. Poz. No. 165. D-na Galbori Rozina.
80. Poz. No. 166. D. Keresteş Dumitru, minor.
81. Poz. No. 167. D. Cristian Ioan.
82. Poz. No. 169. D-na Cristian Victoria.
83. Poz. No. 174. Szinberger Berta, mărit. Blum.
84. Poz. No. 175. Raţiu Maria, născută Lazar.
85. Poz. No. 178. D-na Vulcan Ana, născ. Pokloşi.
86. Poz. No. 179. D. Janza Iosif.
87. Poz. No. 179. Soţia lui Janza Iosif, născ. Domşa Maria.
88. Poz. No. 180. Szasz Andrei.
89. Poz. No. 180. Soţia lui Szasz Andrei, născ. Lakatos Susana.
90. Poz. No. 182. Strejan Augustin.
91. Poz. No. 197. Raicu Iosif, senior.
92. Poz. No. 198. Raicu Iosif, jun.
93. Poz. No. 199. Raicu Iosif.
94. Poz. No. 201. D. Bugner Ludovic.
95. Poz. No. 202. Bugner Maria.
96. Poz. No. 210. Raţiu Gheorghe.
97. Poz. No. 217. Csato Ludovic.
98. Poz. No. 218. Csato Victor.
99. Poz. No. 220. Csato Aurel.
100. Poz. No. 222. Gruiţa Bazil.
101. Poz. No. 223. Scriba Maria, minoră.
102. Poz. No. 224. Scriba Otilia, minoră.
103. Poz. No. 225. Scriba Virgil.
104. Poz. No. 104 Ilies Roza, măr. Potochite.
105. Poz. No. 25. Takács Ioan I. Ioan.
106. Poz. No. 25. Soţia lui Takács Ioan, născ. Pataki Susana.

DIN TABELUL No. 3 AL COMUNEI SANGEL

107. Poz. No. 3. Anuşca Emilian.
108. Poz. No. 4. Vasile Hăţeganu Fiţu.

Deasemenea, următorii proprietari ce urmează a fi expropriaţi, au încetat din viaţă, fără declarare de moştenire:

1. Păcurar Petru
2. Borbean Titu.

Astfel fiind, Curtea, prin încheierea din 3 Decembrie 1937, în conformitate cu dispoziţiunile art. 176 pr civ. şi la cererea Ministerului Aerului şi Marinei, a numit ca curator al susnumiţilor pe d. avocat Dr. Ioan Oltean, domiciliat în Târgu-Mureş, str. Ştefan cel Mare, No. 21, care să reprezinte interesele tuturor proprietarilor de mai sus în procesul de expropriere sus arătat şi care va fi citat în proces ca atare.

Această înştiinţare se va publica în Monitorul Oficial şi în ziarul „Porunca Vremii" şi se va afişa pe tabla de publicaţiuni a Curţii de Apel Târgu-Mureş, în conformitate cu legea.

Preşedintele Curţii de Apel Târgu-Mureş,

GH. DRAGHICESCU

Grefier, INDESCIFRABIL

PALATUL JUSTIŢIEI

JIDANII ŞI ABUZUL DE INCREDERE

Vom reveni şi vom arăta că jidanii excelează în delictul de abuz de încredere.

Arătăm doar că, într'o singură zi, au fost trimişi în judecată, prin rechizitorii, următorii jidani:

1) IANCU STURM din str. Pandele Dinu 45, pentrucă şi-a însuşit contravaloarea mai multor paltoane şi diferite stofe lăsate în consignaţie. (Rechizitor d. procuror Moiseanu);

2) EUGEN DAVID din str. Laborator 46, pentrucă şi-a însuşit suma de lei 6500, lăsată în depozit (Rechizitor d. procuror Vasilescu-Bucium);

3) IOSIF STERNBERG din str. V. Lascăr 18, pentrucă şi-a însuşit 10.000 lei lăsaţi în depozit. (Rechizitor d. procuror Vasilescu Bucium);

4) HAIM BUCIUM din str. căpitan Buşilă nr. 5, Tg. Ocna, pentrucă şi-a însuşit diverse sume de bani şi mărfuri dela firma T. Mihăilescu. (Rechizitor d. procuror Vasilescu Bucium);

5) E. BARTHA din str. Carol 19 pentrucă şi-a însuşit un ceas care-i fusese lăsat în depozit (Rechizitor d. procuror Vasilescu Bucium).

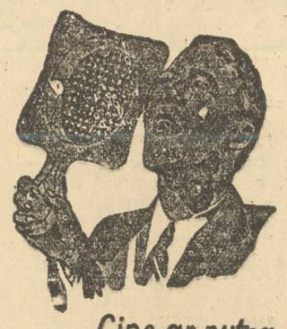

Cine ar putea să strecoare aerul

ce-l respiră? Din cauza este nu putem opri ca bacilii şi microbi să pătrundă în cantităţi de miliarde în organismul nostru.

Totuşi se poate paraliza orice atac al microbilor dacă luăm zilnic pastile

FOGYL

Pastilele Fogyl zădărnicesc orice infecţiune a organelor de respiraţie.

LA FARMACII ŞI DROGUERII

MINISTERUL AERULUI ŞI MARINEI
COMANDAMENTUL DIVIZIEI DE DUNARE

Publicaţiune

Se aduce la cunoştinţa generală că, în ziua de 15 Decembrie 1937, orele 9 dimineaţa, se va ţine a doua licitaţie publică, la Divizia de Dunăre, din Galaţi, str. Portului, pentru aprovizionarea cu carne de vită, necesară unităţilor Diviziei de Dunăre, pe timpul dela 1 Octombrie 1937—30 Septembrie 1938.

Licitaţia se va ţine în conformitate cu art. 88—110 din Legea Contabilităţei Publice şi art. 31—53 din Regulamentul Oficiului Central de Licitaţii.

Informaţiuni şi caetul de sarcini se pot vedea la Divizia de Dunăre, Galaţi, în fiecare zi de lucru, între orele 8—13,30.

Garanţia de 5%, în recipisa Cassei de Depuneri.

Concurenţii vor prezenta în şedinţă actele de capacitate prevăzute de lege, iar ofertele vor fi făcute în trei exemplare.

Şeful Serviciului Intendenţei,

Int. Maior, (ss), AL. I. SARBU

Nr. 14.434, din 27/XII/1937.

PUBLICAŢIE

Ministerul Aerului şi Marinei, Flotila Aviaţie de Gardă, va ţine în localul său din Şomeşeni, judeţul Cluj, licitaţie publică în conformitate cu art. 88—110 din L. C. P. şi art. 31—58 din Regulamentul O. C. L. pentru aprovizionarea cu:

20.000 kg. carne vită, 3.000 kg. slănină crudă = 370.000 lei.

În ziua de 9 Decembrie 1937 ora 9 dimineaţa.

Licitatorii vor îndeplini condiţiunile impuse de caetul de sarcini respectiv, ce se poate consulta în fiecare zi de lucru între orele 10—12 înainte de masă în localul Flotilei Aviaţiei de Gardă Someşeni.

Furnitura va fi şi va rămâne pe riscul furnizorului până la predarea ei unităţii.

Garanţia de 5% din valoarea oferită se va prezenta în ziua licitaţiei.

Plata publicaţiei acestei licitaţii se va achita de furnizorul asupra căruia se va adjudeca furnitura.

Comandantul Flotilei Av. de Gardă,

Cpt. C-dor Av., *Indescifrabil*

Of. cu aprovizionarea

Adm. sub.-locot. *Puşcaşiu N-lae*

ARAGAZ este economic practic şi curat

ARAGAZ arde fără coş, fără fum, fără miros; nu înnegreşte vasele şi nu este toxic.
ARAGAZ nu ocupă loc în bucătărie.
ARAGAZ reduce treburile la o treime.

Depozite în toată ţara. În Bucureşti demonstraţiuni la:
Reprezentanţa ARAGAZ Calea Victoriei No. 51
Magazinul SANITAS Bulevardul Brătianu No. 36

ULTIMA ORĂ

Când se va produce modificarea constituției

Viitorul parlament va face strigările în vederea modificării. D. Vaida Voevod va prezida guvernul însărcinat să facă alegerile pentru adunarea constituantă

D. V. V. Tilea, în declarațiile pe cari le-a făcut la Sibiu, a vorbit și despre modificarea constituției care ar intra în vederile actualului guvern.

Declarațiile acestea au produs vâlvă în lumea politică, ocazionând fel de fel de comentarii.

In fapt nu e cazul de a se arăta nicio surprindere față de această eventualitate, fiindcă se știe că încă înainte de declararea crizei de guvern, d. Gh. Tătărăscu și prietenii d-sale politici, examinau problema aceasta a modificării constituției.

Se vorbea atunci despre prelungirea fostului parlament până la Ianuarie în care timp să facă strigările necesare în vederea convocării corpului electoral pentru alegeri de constituantă. S'a renunțat însă la acest punct de vedere, fiindcă prelungirea duratei corpurilor legiuitoare până la Ianuarie și alegerile generale după acea dată, ar fi pus în imposibilitate pregătirea și votarea bugetului viitor al statului.

STRIGARILE SE VOR FACE DE PARLAMENTUL VIITOR

Aceasta nu înseamnă că s'a renunțat și la ideia modificării Constituției. Modificarea se va face și parlamentului eșit din alegerile generale, ce au loc în cursul acestei luni, îi va reveni sarcina să facă strigările în vederea acestei modificări.

Problema modificării va fi luată într'o serioasă examinare imediat după votarea

D. AL. VAIDA VOEVOD

bugetului, când se vor fixa punctele și sensul schimbărilor de făcut în pactul nostru fundamental. După aceia se vor face cele două strigări, potrivit prevederilor constituționale, anunțându-se noui alegeri în vederea adunării constituante. Apoi parlamentul va fi dizolvat și guvernul se va retrage.

ROLUL ACTIV AL CARTELULUI CU D. VAIDA

In acest moment, adică la sfârșitul toamnei viitoare, se va pune în valoare practică și cartelul cu d. Vaida Voevod.

D. Vaida va fi însărcinat cu formarea guvernului ce va prezida alegerile pentru constituantă.

Acesta se pare că este rostul înțelegerii de acum cu d. Vaida și rolul ce se rezervă președintelui Frontului Românesc în viitor. Evident, guvernul d-lui Vaida va avea la rândul lui un aspect de colaborare și se va sprijini pe forțele electorale ale partidului liberal.

Iată calculele ce s'au făcut și au condus la rezolvarea crizei în forma actuală. Ele vor fi traduse în fapt dacă guvernul va obține în aceste alegeri majoritățile parlamentare trebuincioase.

Incât modificarea constituției tot se va face, dar ea nu a fost anunțată, guvernul nefiind sigur dacă prevederile sale se vor împlini.

P. B.

DEMOCRAȚII INTRE EI!

D. Dem. Dobrescu cere ștreangul pentru canalia Petre Petrescu, sperțarul înarmării naționale. Pentru ce-a plecat fostul primar al Capitalei din partidul d-lui Iunian

— Nici un vot canaliilor lui Izrael —

D. Dem. Dobrescu, fostul primar al Capitalei, a părăsit în zilele acestea, partidul radical-ovreesc al d-lui Grigore Iunian și-al canaliei sperțare dela „Reșița" Petre Petrescu, reluându-și, cu prietenii d-sale, libertatea de acțiune.

Abandonându-l pe d. Iunian în plata Domnului și mai curând a Kahalului, d. Dem Dobrescu a făcut câteva declarațiuni senzaționale, cari n'au fost până acum suficient subliniate. Fostul primar al Bucureștilor a spus, într'adevăr, următoarele, vorbind despre viitoarea d-sale orientare politică:

„Pentru mine mai cu seamă este o foarte grea problemă, întru cât până azi am căutat democrație și n'am găsit decât democrați.

PALME PENTRU EXCROCI

„Am căutat democrație cu riscuri și N'AM GASIT DECAT DEMOCRAȚIE CU PROFITURI.

„In țara noastră nu găsești decât democrație retorică. GASEȘTI MORALIȘTI INCONJURAȚI DE ESCROCI. Și risti să fii scos din politică de CHIAR ESCROCII, CONDAMNAȚI DE TINE.

„Pot să spun că ACUM VINE JUDECATA CEA DIN URMA A POLITICIANILOR cari au adus țara și politica țării în halul disperat în care se găsește astăzi.

„Eu nu sunt pentru tactica violenței, dar după cum văd azi dis-

D. DEM. DOBRESCU

perarea țării, aș fi în stare să cer INCHIDEREA MULTOR POLITICIANI cari și-au bătut joc de această țară, prin necinstea și nepriceperea lor".

La ocnă cu politicianii!

Așa a vorbit Dem. Dobrescu, care, dacă poate fi atacat pentru atitudinea sa **„umanitaristă"**, prea colorată uneori cu jidovism și comunism, este incontestabil un om onest, care a avut totdeauna de furcă cu necinstiții și sperțarii.

Prin urmare, democratul Dem. Dobrescu afirmă categoric că nu există democrație adevărată, ci numai democrați cu profituri, apoi că „MARII MORALIȘTI" ai democrației NU SUNT INCONJURAȚI DECAT DE EXCROCI și că ar trebui să vină ceasul ca MAI MULȚI POLITICIANI SA FIE INCHIȘI, spre a'și ispăși nenorocirea în care au adus țara, PRIN NEPRICEPEREA ȘI NECINSTEA LOR.

DE CE ESTE INDIGNAT D. DOBRESCU?

Foarte bine! D. Dem. Dobrescu are dreptate. Subscriem cu amândouă mâinile afirmațiile d-sale curagioase. Dar întrebarea este: la cine face mai ales aluzie fostul primar al Capitalei? Ce l-a nemulțumit atât de grav, în ultimul timp, pentru ca să aibă această violentă ieșire?

Lucrurile se lămuresc repede dacă ținem seama de faptul că d. Dem. Dobrescu pleacă ex-abrupto dintr'un partid în care a intrat abia acum câteva luni, dintr'un partid care a fost acuzat în ultima vreme că a pregătit o a doua Skodă înarmării naționale.

Aluzia la moraliști cu excroci, la democrați cu profituri și la politicieni cari ar trebui închiși este așa dar clară. Ea se referă la d. Grigore Iunian și la partidul d-sale radical-jidănesc, care îl cuprinde pe canalia Petre Petrescu, sperțarul înarmării noastre naționale.

Protestele d-lui Dem. Dobrescu n'au avut, însă, nici o urmare; d. Grigore Iunian s'a limitat să afirme că nu e vorba decât de infamii și calomnii și că Petre Petrescu este omul cel mai cinstit cu putință. Stăpânul își apăra sluga și, bineînțeles, și financiarul partidului. Dar d. Dobrescu, ajungând la concluzia pe care o mărturisește acum: „că sunt moraliști înconjurați de excroci, cari ajung să te dea pe tine, care i-ai pedepsit, afară din partid", **a înțeles de pe atunci că nu mai are nici un rost colaborarea sa cu d. Iunian. Petre Petrescu, bestia înarmării naționale, era intangibil. Avea și de ce să nu-l atingă, d. Grigore Iunian.**

PARTIDUL RADICAL OVREESC TREBUIE INFIERAT DE ȚARA!

Lucrurile sunt, prin urmare, clare. Când vine chiar un democrat de talia și onestitatea d-lui Dem. Dobrescu, să spună că un partid politic este o cloacă imorală, pe care se simte obligat s'o părăsească și eventual să închidă mai mulți politicieni veroși, întrebăm: **mai stă țara la gânduri că are datoria să înfiereze și să scoată din viața publică astfel de farsori?** Nu. Partidul radical-ovreesc al d-lui Iunian și-al canaliei Petre Petrescu, trebuie desființat, trebuie scos din circulație.

Este, socotim, o obligație morală peste care nu se poate trece.

Deaceia vom chema țara la această îndatorire. Radical-jidanii nu pot avea nici un vot dela Români. Radical-jidanii trebuiesc pălmuiți la Gorj unde d. Grigore Iunian **„moralistul"**, candidează alături de canalia Petre Petrescu—EXCROCUL înfierat de d. Dem. Dobrescu.

D. Iunian și bestia d-sale pot avea voturile jidanilor, dacă vor ajunge la urne. Nici un vot, însă, dela Români.

ing. Radu Iliescu

D. DELBOS A SOSIT IN CAPITALĂ

Declarațiile făcute presei române. Audiența la Suveran

La ora 10,30 noaptea, cu accelerat Varșovia-București, a intrat în țară, prin punctul de frontieră Orășeni, fost Grigore Ghica-Vodă, d. Delbos, ministrul de externe al Franței.

Oaspetele vine din Cracovia, oraș pe care l-a vizitat în cursul zilei de ieri.

Stația Orășeni a fost frumos împodobită cu ghirlande de brad și drapele franceze și românești.

D. Delbos a fost primit în stația Orășeni de d-nii Elefterescu și Vardala, din partea ministerului de externe, iar ziariștii francezi au fost primiți de d. Vulpe, din partea direcției presei.

In gara Cernăuți, d-lui Delbos i s'a făcut o caldă primire de către autoritățile locale.

D. primar MARMELIUC a adus distinsului oaspete al țării, salutul municipiului Cernăuți, urându-i bun sosit, și oferindu-i, în acelaș timp, tradiționala pâine și sare.

D. DELBOS a mulțumit exprimându-și satisfacerea de a se găsi pe pământul românesc. D-sa a reamintit sacrificiile comune și gloria comună a armatelor franceze și române și a adus salutul de constantă prietenie a Franței și a guvernului francez.

Ministrul de externe francez vorbește presei

D. Delbos a făcut reprezentanților presei române, cari l-au întâmpinat în drum, următoarele declarații:

„Sosit pe pământul românesc, țin să adresez națiunei române salutul Franței și să-mi exprim bucuria de a mă găsi în această țară, atât de scumpă inimii tuturor francezilor.

Vizita pe care vin s'o fac, are drept scop mai întâi pe acela de a mulțumi M. S. Regelui de a fi binevoit să onoreze cu prezența Sa solemnitatea sărbătoarei naționale dela 14 Iulie.

Ea răspunde, deasemenea, vizitelor făcute la Paris de amicul meu d. Antonescu și de alte eminente personalități române.

Ea este, în fine, inspirată de voința guvernului francez de a menține, în circumstanțele actuale ale politicei internaționale, o legătură cordială cu un popor amic, a cărui politică se inspiră dela aceleași principii și dela aceleași scopuri pacifice.

Călătoria pe care o fac arată grija constantă a guvernului Republicii de a lucra pe planul internațional în contact strâns și plin de încredere cu toate țările amice.

In această colaborare a popoarelor, însuflețite de același ideal, Franța apreciază în mod cu totul particular amiciția franco-română, care este întemeiată pe o afecțiune mutuală și care constituie cea mai bună garanție a intereselor permanente ale celor două națiuni și a păcii".

SOSIREA IN BUCUREȘTI

Astăzi dimineață d. Delbos a sosit în Capitală.

In gara de Nord distinsul oaspe a fost întâmpinat de d-nii Victor Antonescu, Franasovici, Inculet, Dinu Cesianu, ministrul României la Paris, precum și de mai mulți membri ai corpului diplomatic.

Dela gară distinsul oaspe a plecat direct la legația Franței, unde va avea reședința pe tot timpul șederii în Capitală.

AUDIENȚA LA SUVERAN

La ora 12.30 d. YVON DELBOS a fost primit de Suveran și reținut la dejun. D. Delbos cunoaște pe M. S. Regele din vizita Suveranului la Paris.

După amiază, la ora 16, d. YVON DELBOS va face o vizită d-lui Gh. Tătărăscu, la palatul președinției, apoi va primi vizitele primului ministru și ministrului nostru de externe.

Bombardarea Nankingului continuă

Nanking, 8 (Rador). — *Corespondentul agenției Reuter transmite: Depozitele de muniții și de benzină, hangarele și atelierele de pe aerodromuri au fost sistematic distruse azi dimineață de trupele chineze cari se află la Nanking.*

Din cauza bombardamentului au luat foc numeroase clădiri. Se aude din când în când zgomotul sacadat al mitralierelor; sunt împușcați pe loc cei ce încearcă să fujuiască.

Pentru prima dată în lunga sa istorie, orașul Nanking este pe punctul de a cădea în mâinile unor străini. Toate avioanele chineze au părăsit orașul, plecând spre o nouă bază, în interiorul țării. Avioanele în reparație sau cele avariate, cari n'au putut fi transportate la timp, au fost distruse.

Sunt temeri că frumoasele palate guvernamentale și ale foștilor împărați, — în care se îmbina cele mai frumoase exemplare de arhitectură orientală și occidentală, — vor fi incendiate înainte ca japonezii să intre în oraș.

Bestia Petre Petrescu pălmuită de d. Dem. Dobrescu

Dar, dacă, pentru opinia publică, senzaționalele declarații ale d-lui Dem. Dobrescu pot să reprezinte numai o aluzie, pentru cei care cunosc cele petrecute în partidul radical-ovreesc, atitudinea fostului primar este concluzia unor frământări cu mult mai adânci și unor scandaluri cari au agitat intens căsnicia dintre d. Dem. Dobrescu pe deoparte și d. Grigore Iunian — canalia Petre Petrescu pe de altă parte.

Intr'adevăr, încă din clipa când bestia Petre Petrescu a atacat Biserica și pe I. P. S. Patriarh, d Dem. Dobrescu s'a socotit în drept să ceară explicații d-lui Iunian și să protesteze împotriva gestului infam și nesocotit al nemernicului Petre Petrescu. Când, însă, mai târziu, campania presei naționaliste, în frunte cu **„Universul"** a dovedit că mizerabilul Petre Petrescu nu este decât un odios sperțar al înarmării naționale, d. Dem. Dobrescu a cerut d-lui Iunian o dezavuare categorică a canaliei sperțare și eliminarea lui Petre Petrescu dintr'un partid care își făcea o axă morală nu numai din democrație, dar din onestitatea membrilor lui.

„Pactul de neagresiune"

moralmente sfărâmat

— Orice nouă explicație este fără sens. Să ne concentrăm acum toate puterile spre a înfrânge dușmanii firești ai ideii naționale. —

Explicațiile care au avut loc în ultimele zile, pe chestia pactului încheiat între d-nii Maniu-Codreanu, ne-au adus câteva sute de scrisori din țară, în care foarte multă lume își spune cuvântul ei de dezaprobare a acestui pact. Printre aceste scrisori, întâlnim și câteva amenințări. Bine înțeles, toate anonime.

Dacă nu ne vom opri asupra amenințărilor — pentru simplul motiv că, dacă ele nu ne-au intimidat ieri, când ne erau trimise de jidani și de comuniști, cu atât mai puțin ne pot impresiona azi, când au pretenția că ne vin din rândurile noastre — socotim, totuși, că avem datoria să dăm un răspuns scrisorilor prin care opinia publică reprobă, împreună cu noi, greșala imensă ce s'a făcut, prin încheierea **„pactului de neagresiune"** dintre mișcarea legionară și internațional-țărăniști.

EXPLICAȚIA UNEI CAMPANII

Răspunsul acesta este: **cerem iertare tuturor acelora cari ne-au scris și s'au alăturat acțiunii noastre de combatere a pactului, dacă, socotind că nu este bine s'o facem, nu publicăm scrisorile primite.**

Să ne explicăm, acum, de ce nu publicăm protestele.

Reacțiunea noastră, spontană și vehementă împotriva pactului, a fost revolta unor oameni decepționați, răniți în marile nădejdi pe care ei le legau de mișcarea națională. Ne-am ridicat fulminant în contra acestui pact, socotindu-l o mare greșală politică. Toată lumea, absolut toată țara, care simte cu ideia națională și cu demnitatea ei, ne-a aprobat. Nu ne-au aprobat, poate, numai sectarii, pătimașii, oamenii cari nu vor să vadă mai departe de lungul nasului. Dar aceștia sunt o mână restrânsă de oameni, cari nu pot hotărî de destinele mișcării naționale. Incolo toți aceia cari, peste orice barieră de grupare politică, cred și speră într'un triumf al ideii naționale, au fost lângă noi.

UN PACT VIRTUALMENTE DESFIINȚAT

Astfel că, moralmente, pactul acesta a fost răsturnat. Dacă el va mai trăi câteva zile, și numai pur formal, nu va mai prezenta, în nici un caz, nici o importanță. Sunt convins că nimeni din lumea legionară nu-l va pune în practică pe teren. După toate câte s'au întâmplat, nu se va găsi legionar care să recurgă la ajutorul canaliilor judeo-țărăniști-comuniste, chiar când el va fi lovit, pe nedrept și cu lașitate, de abuzurile și ilegalitățile guvernamentale și că mai curând va face apel la ceilalți frați de luptă din mișcarea naționalistă, decât la adversarii firești ai luptei sale.

Campania noastră a fost prin urmare încoronată de izbândă. Pactul este sfărâmat. Mai mult: pe viitor, ori care vor fi jertfele pe care va avea să le mai înfrunte mișcarea legionară, național-țărăniștii nu vor mai putea să-și facă nici cel puțin iluzia, că vor mai găsi o aliantă, chiar platonică, în lumea legionară. Legionarii s'au convins, ei cei dintâi, că există o judecată de opinie publică peste care nu se poate trece, dacă vrei să ajungi la o biruință de masse.

O greșală îndeajuns plătită

Și-atunci, dacă așa stau lucrurile, dacă moralmente o greșală politică a fost îndeajuns de scump plătită, ce rost ar mai avea să stăruim asupra ruinelor unui pact? Ce să mai dovedim, cu aceste sute de scrisori? Indignarea opiniei publice, asupra a ceiace nu mai stă în picioare? Sau adversitatea noastră față de o mișcare, pe care ar fi nefiresc s'o combatem, de vreme ce am sprijiint-o până azi?

O vorbă românească spune: **„ajunge o măciucă la un car cu oale".** Ajunge ce-am spus împotriva unui pact, unanim și definitiv condamnat. A continua, ar însemna de azi înainte, nu numai să facem pe placul dușmanilor ideii naționale, dar să avem aerul că ne războim cu ideia națională, pentru o greșală pe care mișcarea legionară a expiat-o îndeajuns.

Am avea dreptul, ar fi logic s'o facem? Nu! Ar fi să cădem noi într'o greșală și să negăm toată lupta noastră de până acum, care a fost în sprijinul, nu în defavoarea grupărilor naționaliste.

MAI MULTA ATENȚIE LA DUȘMANI, PE VIITOR!

Iată motivele pentru care — mulțumind tuturor acelora cari, fiind alături de noi în explicațiile juste din ultimele zile, s'au grăbit să ne și trimită, în scris, judecata și sentința lor — cerem iertare că nu publicăm nici una dintre scrisorile primite. Suntem convinși că ni se va da dreptate.

Pactul a fost o mare greșală. Toată lumea, chiar mișcarea legionară, trebuie să-l regrete.

Dar pentru o greșală, oricât de mare ar fi, nu poate fi desființat cineva, și cu atât mai puțin o mișcare de care s'au legat atâtea speranțe într'o lume nouă și într'o biruință a ideii naționale.

De dorit este un lucru: ca astfel de greșeli să nu se mai repete. Fiindcă, dacă nenorocirea ar face ca să le înregistrăm din nou, cuvântul nostru ar răsuna cu și mai multă vehemență ca în trecut. Acesta-i, în definitiv, rostul nostru: să-i înfierăm pe dușmanii ideii naționale, dar să-i și oprim pe-ai noștri să facă prostii, care se sparg în capul mișcării naționale și-i zădărnicesc biruința.

Păstrăm însă convingerea că toată lumea a tras învățămintele necesare din explicațiile ce-au avut loc. Și, cu această credință, să păsim acum, mai departe la luptă. Ne mai despart numai două săptămâni până la alegeri. Destul de puțin pentruca toți Românii, oriunde se găsesc politicește, să fie convinși că toate privirile și toate sforțările trebuiesc concentrate spre adversarii firești ai Românismului, spre jidani și spre cozile lor de topor.

Dr. Ilie Rădulescu

Știri și polemici

M. S. Regina MARIA, care nu-și văzuse până acum ultimul nepot, se bucură mult de vizita A. S. I. Arhiducesei Ileana și a micului Arhiduce Dominic, care au venit în țară pentru a se interesa de starea sănătății M. Sale.

*

D. GENERAL GLADZ, subsecretar de stat la armament, a făcut un lung raport d-lui general Ilasievici, ministrul armatei, asupra tratativelor purtate în străinătate cu conducătorii industriilor de armament.

*

SUBT președinția d-lui Gh. Tătărăscu a avut loc aseară un consiliu de miniștri.

Dupăce s'a discutat situația politică, s'a hotărît să se deschidă un credit de 20 milioane lei, care să slujească la aprovizionarea populației cu porumb.

*

O UȘOARA modificare s'a făcut în legea electorală, în baza unui Decret Lege.

Modificarea se referă la magistrații cari prezidează secțiile de votare.

*

AZI NOAPTE s'a efectuat în Capitală o mare razzie polițienească.

Au fost arestați aproape 400 de indivizi găsiți în neregulă cu actele

*

LA COMISIA pentru controlul averilor și pe lângă Curtea de Apel din Capitală a fost înaintată o reclamație, prin care se cere controlul averii maiorului CERNAT, fostul director general al Siguranței Statului. Reclamația este făcută de doi foști colaboratori ai săi.

*

D. VALER POP, ministru de stat, a rostit un discurs care constitue cel mai vehement rechizitoriu ce s'a făcut d-lui Iuliu Maniu până azi.

In numărul de mâine vom publica în întregime cuvântarea d-lui Valer Pop.

*

D. PRIM MINISTRU Gheorghe Tătărăscu va face declarațiuni la postul de Radio București, Duminică 12 Decembrie, ora 9 seara.

*

A FOST interzisă intrarea în țară a următoarelor publicații: „Das Trubild von Versailles" de Herman Stegeman, „Trianon Ungarn" de Istvan Dobre și „Magyar Nap" care apare la Bratislava.

*

PARCHETELOR din țară li s'a trimis un ordin circular, prin care li se cere să raporteze de urgență cazurile când „anumiți oameni politici inconștienți" aduc ofense publice Capului Statului.

*

ASEARA a avut loc o lungă întrevedere între d-nii Nicolae Titulescu și Dinu Brătianu.

*

D. R. FRANASOVICI, ministrul internelor, a avut o consfătuire în cursul zilei de ieri cu numeroși prefecți de județe, în legătură cu alegerile generale.

*

D. PROF. dr. Gh. Marinescu a fost ales membru al Fundației internaționale „Pentru Știință" de la Paris. Cu acest prilej directorul acestei fundații a omagiat printr'o scrisoare pe marele savant român.

*

MINISTERUL de finanțe a făcut cunoscut celui de justiție că articolul 4 din legea bugetară în curs fiind abrogat, nu se va mai face nici o numire în personalul judecătoresc, până la noui dispoziții. Locurile vacante vor rămâne necompletate.

*

PRINTR'UN jurnal al consiliului de miniștri, d. general N. SAMSONOVICI, fost șef al marelui stat major, a fost numit membru al consiliului de administrație și președinte al soc. „Uzinele metalurgice din Copșa Mică și Cugir".

*

IERI după amiază tribunalul Ilfov a confirmat mandatul de arestare al Elizei Dornescu, care a împușcat în cunoscute împrejurări pe inginerul Urlățeanu.

*

IN CONFORMITATE cu art. 16 din legea învățământului superior, ministerul educației naționale a dispus ca în ziua de 10 Decembrie Universitățile să țină cursuri în mod regulat. Incercările la sabotare, vor fi reprimate.

*

IN CURAND vor sosi în țară patru aparate autogire comandate de către ministerul aerului și marinei, în Franța.

*

IN LEGATURA cu afacerea diplomelor falsificate, ministerul educației naționale a trimis câte o adresă tuturor facultăților de medicină și farmacie din țară să-i trimeată tablouri nominale de toate diplomele echivalate de la 1919 și până astăzi.

*

MINISTERUL DE INTERNE a dat azi la amiază următorul comunicat:

Se desminte știrea apărută în unele ziare, prin care se arată că d. dr. I. Stoichița, șeful organizației național-țărăniste dela Sibiu, ar fi fost arestat, deși organele puterii judiciare l-ar fi putut aresta pentru faptele săvârșite, și anume:

La întrunirea publică pe care a ținut-o în ziua de 5 Decembrie a. c., într'o comună din județul Sibiu, d. dr. Ioan Stoichița a comis delictul de les-majestate. Faptul a fost cercetat de legiunea de jandarmi și de parchet cari au luat declarație legală d-lui dr. Stoichița.

*

MINISTERUL de interne ne comunică:

„In ziua de 6 Decembrie a. c., în comuna HERENDEȘTI, jud. SEVERIN, doi membri ai partidului național-liberal, VASILE RADU și fiul său, au fost asasinați de legionarii DAMASCHIN SARBU și GH. LUPULESCU, membri ai partidului „TOTUL PENTRU TARA".

Autoritățile au arestat pe asasini și fac cercetări.

Iarnă grea la Stockholm

Stockholm, 8 (Rador). — **De câteva zile Stockholmul a luat aspectul unui oraș arctic: tot orașul este acoperit de zăpadă, care continuă să cadă, iar termometrul indică 10 grade sub zero, ceiace este cu totul neobișnuit pentru începutul lui Decembrie.**

Pe străzile orașului au circulat sănii, ceiace nu s'a mai văzut de mulți ani la Stockholm.

Redactor responsabil: EUGEN VICTOR POPA

Tipografia Ziarului „UNIVERSUL" Str. Brezoianu 23—25 București

„ASOCIAȚIUNII" SIBIIU

6 pagini 3 lei

ANUL VI, No. 945 Vineri 10 Decembrie 1937

Taxa poștală plătită în numerar conform aprobării Dir. Gen. P.T.T. No. 118.370/1934

Porunca Vremii

TRIBUNĂ ZILNICĂ DE LUPTĂ NAȚIONALĂ ȘI CREȘTINĂ

„Cotropirea neîncetată a jidanilor, care devine din zi în zi mai mare pentru noi, ar trebui să fie tratată de toate forțele legale și unanim înțelese ale țării, așa fel, încât hotărîrile odată luate să se poată aplica în mod nestrămutat".

COSTACHE NEGRI

Abonamente Anuale: Lei 1600 pentru instituții și sprijinitori; Lei 800 pentru orașe; Lei 600 pentru sate. Se primesc și abonamente pe 6 și 3 luni

Orice sumă se poate trimite prin Casa de economii și Cecuri poștale (CEC) astfel: ABONAȚII PENTRU CONTUL 1224; DEPOZITARII „ „ 10405

Director: Dr. ILIE RĂDULESCU

Redacția și Administrația: BUCUREȘTI I, Str. Sărindar 18

TELEFON: Direcție, redacție 4.1853; Ad-ție publicitate 4.1852

Fără credință, fără Biserică tare, ne prăbușim!

Monopol în eroism? Nu, în jidani!

de Dr. ILIE RADULESCU

Ați citit, poate, și dv. manifestul pe care l-au adresat țării, în zilele acestea și în vederea apropiatelor alegeri, foștii ofițeri și ostași, eroi și decorați ai războiului, înscriși recent în partidul național-țărănesc. L-am citit și răscitit și eu, doar, doar, voi putea să-i înțeleg rostul, să pricep de ce-a fost nevoie de acest manifest, ca și de atâtea mărturii și invitații stranii: „noi cari v'am fost comandanți în timpul războiului, noi cari am luptat împreună cu voi în tranșee, noi cari suntem decorați pentru fapte de arme, pentru eroism și bravură, noi cari ne iubim Patria, noi cari ne-am înscris în acest partid național-țărănesc, fiindcă nu-i comunist, noi, noi și iar noi vă cerem să... dați voturile partidului nostru, ca să salvăm țara"...

Vă mărturiesc, însă, că m'am zbătut zadarnic. N'am putut să găsesc nici o explicație acestei intervenții sui generis. Am căutat să văd dacă nu este cumva o practică intrată în uzul codului nostru electoral, un obiceiu care să fi scăpat observației mele. Am răsfoit colecțiile ziarelor și, mai ales, ale oficioaselor de partid, pe zece ani în urmă. M'am oprit, îndelung, mai ales asupra „Indreptării" d-lui mareșal Averescu, bănuind că d-sa trebuie să aibă cei mai mulți foști ostași, în jurul d-sale. Am cercetat meticulos, zi de zi, presa și paginile închinate de ea campaniei electorale actuale. Fără rezultat! N'am dat absolut nicăeri peste o chemare, în genul aceleia adresată țării de către foștii osteni național-țărănizați.

Am rămas pe gânduri: Doamne, ce să fie asta? Au monopolizat, d. Mihalache ieri și d. Maniu azi, înțeleg patriotismul nostru ostășesc, toată vitejia tranșeelor războiului? Nu se mai găsește pe nicăeri, prin nici un alt partid ori grupare politică, picior de erou sau fărâmă de decorație militară? Toată bravura războiului nostru s'a strâns la național-țărăniști? Să fi răspuns oare și d. Mareșal Averescu: prezent, sub faldurile steagului d-lui Maniu, de vreme ce, în manifestul acesta, țara e invitată să se alăture, cu voturile ei, eroismului ostășesc, grupat singular, exclusiv, în partidul național-țărănesc, spre a salva Patria?

Am luat și-am examinat statul-major al tuturor partidelor. Cu asta m'am ocupat vreme de două zile. Și-am găsit nu numai pe d. mareșal Averescu, neclintit la locul d-sale și înconjurat cam cu de vreo trei ori pe-atâția generali și colonei, câți sunt înscriși în partidul național-țărănesc, dar și pe liberali, pe național-creștini, pe legionari, pe georgiști, etc., dacă nu cu mai mulți, sigur cu tot atâția foști ofițeri superiori, între membrii partidelor respective. Ba mai mult: am constatat că abia un sfert dintre toți ofițerii ieșiți din oștire, în ultimii cincisprezece ani, fac politică; restul, de trei sferturi, ori au făcut-o spre a o abandona cu repulsie, ori se ocupă numai de asociațiile militare, sau nu se amestecă deloc în nici o activitate publică.

În fața acestor constatări, am fost obligat să mă întreb din nou: cum rămâne cu monopolul eroismului? Și de ce-au simțit nevoie eroii d-lui Iuliu Maniu, să-și mărturisească patriotismul, care se presupune inerent oricărui ostaș, invitând țara să-și dea voturile partidului național-țărănesc care nu e comunist, fiindcă se află d-lor acolo?

Ei, lucrurile nu sunt chiar atât de greu de priceput. Nu-ți miroase, desigur, a mort până ce mortul nu-i în casă! Și nu te lepezi de comunism, până ce nu te arată lumea cu degetul, așa cum nu te juri că nu bei, până ce nu te culege lumea de pe sub mese. E veche povestea cu musca pe căciulă. Și dacă nedesmințita înțelepciune populară spune că: nu se face primăvară c'o floare, apoi zadarnică este și strădania foștilor ofițeri ai țării, înscriși în registrele clubului din str. Corăbiei, atunci când își închipuie că, fatal, cu 15—20 de foști ostași, va dispare caracterul comunist și jidovesc pe care îl imprimă național-țăraniștilor miile de Moise Zipșteini și de anarhiști bolșevici, răspândiți în întreaga erarhie a partidului, dela vârful piramidei până la cea mai îndepărtată periferie. 20 de ofițeri în luptă cu batalioanele roșii ale partidului? Cine are vreme să se oprească la naivitatea unui apel sortit să rămână platonic, mai ales când între acești ofițeri se găsește și unul care, după ce s'a plimbat, deblocat, pela Ankara și Belgrad ca șef al Statului Major, când știa bine că „este și nu mai este", a socotit că primul gest pe

(Continuare în pag. 3-a)

LEIBA MANEVICI hahamul, —
Ca să ne ucidă Neamul, —
Ne-a făcut „doctori gruzavi"
Din hahami și din zugravi!..

Acești „doctori", — peste-o mie
In întreaga Românie, —
De avorturi meșteri foarte, —
Sunt aducători de moarte!

Vrând deci Neamul să ne piară,
JIDOVII — tâlhari trufași, —
Au făcut la noi în țară
Fabrică de UCIGAȘI!....

Vizitele d-lui Yvon Delbos

D. Yvon Delbos, ministrul de afaceri străine al Franței, este de ieri oaspetele României, unde a venit să verifice și să întărească vechea prietenie franco-română, fiind în același timp și ambasador al guvernului britanic într'o problemă de interes general al păcii.

D. Delbos este, în guvernul actual francez și a fost cu atât mai vârtos în cel precedent, omul de mijloc cu vederi largi și atitudini moderate, care trebuia să facă legătura între politica externă tradițională a Franței și tendințele de înoire ale frontului popular.

Om de formație intelectuală clasică — d-sa este un latinist recunoscut în cercurile de specialitate — d. Yvon Delbos are în simpatia noastră dublul avantaj al fostului gazetar și al fostului combatant, cu două răniri glorioase ca infanterist și apoi ca pilot de aviație, pe frontul de luptă.

In calitatea d-sale de ministru al afacerilor străine pe care o deține dela formarea primului guvern de front popular, d. Delbos a arătat, în toată această perioadă de mari dificultăți în politica externă, o deosebită abilitate și un remarcabil simț de moderațiune și prudență în felul în care a condus politica externă a Franței.

Este evident că d-sa a fost omul cel mai potrivit pentru a menține cu autoritatea sa și potrivit vederilor sale clare, cumpăna unei politici de mijloc în împrejurări deosebit de grele și împotriva unor tendințe ce primejduiau uneori interesele Franței.

Misiunea pe care o are d. Delbos, acum, de a verifica în Europa Centrală vechile prietenii ale Franței și de a se informa cu privire la dispoziția statelor Micii Înțelegeri și a Poloniei față de un nou proect de acord european în vederea consolidării păcii, ca mandatar al guvernului său și al celui britanic, dă vizitei acesteia o importanță deosebită.

Judecând după impresia lăsată de d-sa în Polonia, se pare că d. Delbos vine să facă propuneri ce nu pot fi privite decât cu simpatie și încredere de statele ce și-au statornicit politica lor externă pe linia de garantare și menținere a păcii.

Firește, este greu să ne pronunțăm mai înainte de a ști cu preciziune care sunt scopurile politice ale acestei vizite. Solidară însă cu interesele naționale ale statului nostru, opinia publică românească primește cu simpatie și încredere prezența în România a acestui sol al Franței, de care ne leagă o veche și nedesmințită prietenie și frăție de arme.

Ministrul de afaceri străine francez, găsește însă astăzi, în Europa Centrală, o situație politică nu prea clară. Poate că la Varșovia și la București d-sa va fi avut de întâmpinat cele mai puține dificultăți în ceiace privește proectele de viitor ale politicii franco-britanice. Aiurea va avea însă de înregistrat unele rezistențe pe care dacă le va fi prevăzut, nu le-a putut crede totuși atât de greu de învins.

Dacă însă misiunea d-lui Delbos — așa cum este de așteptat — se angrenează intereselor naționale ale statelor pe care le vizitează și nu atinge cu nimic drepturile câștigate și prestigiul acestora, este evident că rezultatul acestor vizite nu va putea fi decât un succes. Fiindcă poate nici unul din statele europene nu sunt mai mult interesate la menținerea păcii decât acelea ale Micii Înțelegeri și Polonia. Aceasta însă fără abdicări de drepturi înscrise în pacte internaționale și fără alunecări pe panta unei politici de slăbiciune sau pe aceia de înfeudare a unor tendințe străine de interesele noastre.

Cu aceste rezerve firești, opinia publică românească se felicită de prezența ministrului de afaceri străine al Franței pe pământul României și așteaptă ca rezultatul acestei vizite să însemne o nouă piatră de temelie la edificiul păcii europene.

Petru Bănescu

Cămașa de forță

Eternul trădător

Intr'o scrisoare, pe care o publică un confrate de după amiază, un profesor doctor universitar dela Cluj — un adevărat proxenet și hoț de rând în viața literară, iar în viața politică un voiajor colindat prin toate partidele, inclusiv comuniștii — spune că vrea să se pedepsească singur pentru vina de a nu fi văzut adevărul adevărat, în cursul „a câteva decenii" de când face politică.

Și profesorul doctor dela Cluj, care n'are de altfel nicio simpatie în mișcarea naționalistă, spune că în această mișcare el este un... „franctiror".

Franctiror? Vrea să spună probabil francmason, fiindcă individul se spune că n'a demisionat nici pân' acum din lojă...

Pactul

D. Iuliu Maniu a propus și Romilor să încheie cu partidul național-țărănesc un pact de neagresiune

Iar Romii se spune că i-au răspuns, demn:

— Noi, domnulea Maniu, act dă hagresiune nu 'ncheiem cu jădanii! Scurt!

Un omagiu straniu...

Ca să vedeți cât au pătruns ovreii în toată alcătuirea noastră intimă, până și într'un anume vocabular al străzii — să vă leți ce-am auzit ieri pe stradă.

Zi plină. Zi cu soare frumos, deschis ca o fereastră 'n primăvară.

O țigancă, o florăreasă, acosta perechile pe calea Victoriei, cu următoarele cuvinte:

— Crizanteme, crizanteme. Ia, boerule dela mine. Să-ți trăiască jidofcuța...

Nanking-ul o uriașă fortăreață

Nanking, 9 (Rador). — **Noui trupe chineze au sosit la Nanking, pentru a întări garnizoana care apără orașul și a înlocui trupele provinciale, mai puțin experimentate.**

Ca măsură de precauțiune, membrii ambasadelor britanică, americană și germană, cari mai rămăseseră la Nanking, au petrecut noaptea pe bordul vaselor lor, ancorate pe fluviul Yangtse.

Din oraș se aude lămurit bubuitul tunurilor, dar forțele chineze și japoneze n'au ajuns încă la lupta corp la corp.

ATENTAT CONTRA UNUI ZIAR BOLȘEVIC

Shanghai, 9 (Rador). — *Autoritățile japoneze au cerut oficial consulilor străini să invite pe supușii țărilor respective să părăsească Nanking-ul în cel mai scurt timp.*

Reprezentantul ambasadei japoneze a anunțat că natura terenului și lucrările de apărare chineze silesc pe japonezi să socotească Nanking-ul ca o uriașă fortificație chineză și de aceea comandamentul japonez nu poate da asigurări nici în ce privește așa zisele zone de securitate și nici în ce privește acceptarea responsabilității în cazul unei extinderi a ostilităților.

*

Shanghai, 8 (Rador). — *Dupa atentatul săvârșit contra ziarului rusesc „Russian Daily News", care apare în concesiunea franceză, un al doilea atentat s'a produs astăseară tot împotriva unui ziar ruseso favorabil bolșevicilor, numit „Novostinia".*

Geamurile imobilului au fost sparte de explozie. Pagube prea mari nu au fost. Autorul atentatului a reușit să fugă.

*

Shanghai, 8 (Rador). — **Din informații primite din sursă chineză dela Hankeu reese că autoritățile chineze sunt hotărîte să apere Nanking-ul cu orice preț.**

In capitală ar fi concentrate mai multe divizii, încadrate de ofițeri și soldați ai armatei guvernului central, care a fost reorganizată după încercările suferite în fața Shanghai-ului.

Una din cele trei coloane japoneze care se îndreaptă spre Nanking, ar fi întâmpinat un contraatac chinez, suferind pierderi serioase.

LUPTE GRELE LA NANKING

Știrile primite din fața Nanking-ului arată că luptele continuau la căderea nopții pe colinele din jurul orașului. Japonezii au încercat aproape de miezul nopții să împingă pe apărătorii chinezi spre cele 18 porți ale zidului care înconjoară capitala. O altă coloană japoneză înaintează spre Kuanghaunmen, unde se află „poarta gloriei".

Legea marțială este aplicată riguros la Nanking. Trupele chineze continuă să dea foc frumoaselor vile de construcție nouă dintre zidurile interioare și cele exterioare, pentru a împiedeca pe japonezi să se adăpostească îndărătul lor.

Se pare că japonezii vor mai aștepta câteva zile pentru a completa încercuirea orașului, în nădejdea că vor putea obține victoria fără luptă, prin instaurarea la Nanking a unei administrații chineze favorabilă lor.

*

Shanghai, 9 (Rador). — *Corpul de voluntari din Shanghai, care a fost chemat sub drapel la încetul ostilităților și apoi eliberat, va fi din nou mobilizat pentru a ajuta poliția din concesiunea internațională la menținerea ordinei și pentru a împiedica orice încercare de intervenție a japonezilor în zona internațională.*

SITUAȚIA E FOARTE INCORDATA LA SHANTUNG

Situația este foarte încordată în provincia Shantung, unde partidele potrivnice războiului cu Japonia pierd, se pare, terenul.

Armata a treia de sub comanda generalului Han-Fu-Shu, guvernatorul provinciei Shantung, este, se afirmă, credincioasă guvernului central chinez.

După informații din isvor chinez, trupele chineze au început să se strângă la Tsinanfu și Tsingtao, care aparțin japonezilor. Guvernul din provincia Shantung a fost mutat la Tsaiyuan. Tsinanfu a devenit un centru exclusiv militar.

Mamălă și Moișilică

— Moișilică, șterge-ți nasul și răspunde la 'ntrebare:
Zi-mi, ce-ai să ți faci matale, când dija ai să fii mare?...
— Mamălă, când voi fi mare, dija DOCTOR mă voi face!..
— Doctooor? Bravo, Moișilică! Doctor, și la mamă place!
Dar de ce vrei să fii Doctor? Zi-mi dija, că vreau s'aud!..
— Pentru să umor toți „goii", cum dija scrie 'n Talmud!..

RADU BARDA

COMERȚUL LEGIONAR

Săptămâna trecută, Mișcarea legionară a inaugurat, într'un entuziasm românesc plin, cel dintâi consum legionar din Moldova.

Cu ocazia acestui eveniment, s'a anunțat o adevărată luptă de desrobire economică, mai ales a pământului sfânt al lui Ștefan cel-Mare.

Nu demult, d. E. Lovinescu făcea în paginile *„Dimineții"* o teorie, după care Românul, fire contemplativă, statică, nu a fost și nu este încă în stare să reacționeze împotriva acelora cari l-au împilat și continuă să-l asuprească. Românul, după d. Lovinescu, se mulțumește ca toate amărăciunile și vexațiunile pe care le îndură, să nu le întoarcă sub forma reacțiunilor sângeroase — ci, comprimându-le în sufletul său, le redă sub forma artei, sub forma umorului și a acelor creațiuni superioare, în fruntea cărora — adăugăm noi — stă *„Miorița"*, capod'operă a firii noastre contemplativ-fataliste.

Poporul român, când se deșteaptă din somnul contemplației știe să reacționeze, nu numai cu sfichiul ironiei, cu doina, ori cu balada moale. Ardelenii, contemplativi și închiși în ei ca'n niște turnuri, n'au știut niciodată să mânuiască în artă umorul, dar sub un Horia și sub Iancu, au ridicat ironia grea a coasei și a toporului! Oltenii lui Tudor Vladimirescu s'au ridicat împotriva Grecilor, nu cu epigrame și chiuituri, cum pretinde d. Lovinescu — ci și cu altă formă de artă mai... realistă!

Moldovenii, în general, sunt așa ca d. Lovinescu, visători, molâi — *blegus-blega-blegum*, poate, cum spune d-sa într'un roman! Pornit pe tacla și pe dulce bârfeală, moldoveanul mai e atent și la cele materiale. Prototipul de moldovean, contemplativ străin de tot ce e lume materială, a fost Eminescu.

La aceste însușiri, se adaogă și o profundă bunătate funciară, o toleranță largă — și așa se face că, încet-încet, poporul acesta moldovenesc a fost înnecat de venetici și adus în robie. Jidovii mai ales, lifte vioaie, întrepride, porniți pe afaceri și pradă, au reușit, în mai puțin de o sută de ani, să ia în stăpânire economică și Moldova propriu zisă și Basarabia și Bucovina.

Sunt Moldovenii revoluționari? Pot, la un moment dat, oamenii aceștia boerești să se trezească din turcescul lor farniente?

In cultura românească Moldova dă doi mari revoluționari: pe Eminescu și pe Mihail Kogălniceanu. Asaki, mai înnainte, fusese și el tot un revoluționar. Vasile Alecsandri, Costache Negri și Alexandru Cuza au fost, în tinerețea lor, conspiratori.

Donici, în fabulele sale, fusese un satiric. Cârvunarii au dat la 1821, prima Constituție, iar Revoluția din 1848 începe la Iași. Unirea Principatelor — o adevărată revoluție — începe la Iași. Răscoalele din 1907 încep în Moldova...

In cultură, criticismul *„Junimii"* e revoluționar. Creangă nu e un contemplativ, ci un umorist. Calistrat Hogaș, D. D. Pătrășcanu, Otilia Cazimir, Al. O. Teodoreanu — umoriști de nuanță satirică.

In vremea noastră. Nicolae Iorga e un spirit critic revoluționar; A. C. Cuza, este tot un revoluționar, însă în forme mai temperate. Corneliu Zelea Codreanu, un revoluționar.

G. Ibrăileanu, în cartea sa *„Spiritul critic în cultura românească"*, punea accentul acestui spirit critic pe munteni, cari au dat geniul sardonic al lui Caragiale.

Iată, însă, că și Moldova, în trecut cași acum, e o adevărată căldare în fierbere. Deosebirea ni se pare nouă că, în vreme ce noi Muntenii și Oltenii suntem mai vivaci, mai plini de temperament, mai... flacări de paie — Moldova e apă adâncă și, mișcându-se pe tradiție, se mișcă mai greu.

Porniserăm dela consumul legionar dela Bacău și am ajuns aici. Așa că problema nu este epuizată.

N. Crevedia

Manifestul în sicriu...

Politica e o haimana care poate prostitui pe oricine. Dar cineva, dintre cei vii și dintre cei morți, a bătut toate recordurile existente și cele viitoare. Eroul strălucitei performanțe se numește Ioan Dimitriu, din comuna Roșcani, județul Iași.

Mai multe lucruri nu cunoaștem despre acest Ioan Dimitriu care se odihnește acum sub pământ, împăcat cu soarta. Ziarul „Mișcarea" are însă deosebita atenție față de o presă infometată de noutăți, să-i livreze câteodată informațiuni excelente. Iată ce scrie oficiosul d-lui Gheorghe Brătianu în numărul său de aseară: „Ni se comunică din Iași că regretatul nostru prieten Ioan Dimitriu din comuna Roșcani, a cărui înmormântare a avut loc zilele trecute, a lăsat ca ultimă dorință să i se pună în piept manifestul partidului și sub cap scrisorile primite dela fruntașul nostru, d. Eraclide, conducătorul sectorului. Față de oportunismul și lașitatea unora e bine să se știe că se mai poate păstra în țara noastră o credință și dincolo de mormânt". Punct. „Mișcarea" ordonă duioșiei să se oprească aici. E bine. Pentrucă altfel s'ar fi amestecat adjectivele și s'ar fi încălecat virgulele și nu e frumos, pe urmele carului mortuar să se bată pe burtă calicii prasnicului tămâiat...

S'o supăra „Mișcarea", dar iată, noi nu putem împărtăși o asemenea monstruozitate. Ioan Dimitriu a cerut, cu limbă de moarte, să i se pună pe piept, în cosciug, manifestul partidului liberal georgist! Și cel puțin nu făcuse o revizie a acordurilor gramaticale! Dar n'are importanță. Ioan Dimitriu vrea să doarmă veșnicia învelit în ideile d-lui Gheorghe Brătianu. Ba mai mult chiar, nu moare în ruptul capului, dacă nu i se pun sub ceafă scrisorile d-lui Eraclide, conducătorul sectorului! Să recunoaștem că se merge prea departe. Ioan Dimitriu ăsta, om pașnic, cu siguranță, ostenind să-și adune mălaiul de fiecare zi și fasolea pentru o jamilie nevoiașe, a fost surprins de aventurierii răscrucilor electorale și închis cu lacăte puternice, în ura de partid, în devotamentul năuc până la sinucidere față de un șef, care nu merită o iubire atât de cumplită.

S'o spunem însă la ureche. Ioan Dimitriu n'a cerut nici manifestul partidului și nici scrisorile strălucitului anonim Eraclide, conducătorul sectorului... Și de data aceasta demagogia cea mai ordinară se strecoară ca o hienă prin găurile pline cu cadavre, ca să culcagă din foșnetul viermilor amestecați în piftia omenească vre-un certificat de bună purtare, pe care un Eraclide oarecare să-l lipească pe garduri la 20 Decembrie.

I. P. Prundeni

SPORT

Ferencvaros a dispus greu de Venus cu 2-1 (0-0) (1-0) (1-1)

Deschiderea oficială a sezonului de hockey a prilejuit Venus-ului un debut senzațional.

Cea mai tânără echipă de hockey din Capitală a debutat în condițiuni strălucite. Intreaga echipă venuzistă se cuvine să fie felicitată pentru elanul și ardoarea cu care au combătut echipa de talia Ferencvaros-ului.

Cu puțin noroc puteau scoate un rezultat de egalitate. De altfel Ferencvaros s'a arătat a fi o echipă de clasă.

In general jocul a fost spectaculos, cu faze palpitante, ținând încordată atenția celor 1500 spectatori.

Punctele au fost marcate în ordine de Gaszleth, Wolsh și Halmetz.

D. Râmniceanu a condus echipa.

Venus: Hartel II, Tudor Ion, Fl. Marinescu, Sloventz, Fl. Popescu, Wolsh, Bărbulescu, Pascu, Ego Munteanu.

Ferencvaros: Hirscsk, Sennyici, dr. Fennery, Holmerzi, Stapeford, Gaszelth, dr. Lazlo II, Erdoly Saray, Laszlo.

Astăseară

Comitetul federal al Federației române de rugby

Astă seară, la ora 20.30, sub președinția d-lui Grigore Caracostea și în asistența d-lor: D. Tănăsescu, ing. Gh. Mărăscu, deputat N. Tănăsescu, Virgil Ioan, consilier Mihăescu, Al. Ghimpețeanu, Dan Ștefănescu, ing. A. Lăzărescu și Lucian Păun, are loc consiliul federal al F. R. R-ului.

Acest consiliu are loc pentru a se pregăti adunarea generală de la 12 Decembrie.

Se va discuta ajutorarea cluburilor, pregătirea campionatului european de rugby.

F. R. F. A.

Astăseară comitet federal

Sub președinția d-lui V. V. Tilea va avea loc astăseară, la F. R. F. A., mult așteptatul comitet federal.

Ordinea de zi cuprinde 22 de puncte; mai mult ca sigur însă că discuțiile o vor depăși.

ORDINEA DE ZI

1. Desemnarea a doui verificatori ai procesului verbal de ședințe.
2. Cetirea și aprobarea procesului verbal al ședinței din 31 August.
3. Afilieri de grupări.
4. Schimbări de nume de grupări.
5. Cererea de revizuire Vulturul Alb privitor la schimbarea numelui.
6. Fuziuni de grupări.
7. Desființări de grupări.
8. Radieri de grupări.
9. Confirmări de arbitri.
10. Inființare de districte.
11. Demisii de membri și completări de comisiuni centrale și comitete ligi.
12. Excluderea jucătorului Stângu Ioan din gruparea Astra Jandarmi Odorhei.
13. Cererea grupării Osana Negrești privitoare la schimbarea sediului în altă localitate.
14. Adresa CCA privitoare la activitatea militarilor ca arbitri.
15. Cererea ligii de Nord de a se aproba introducerea în divizia C. a grupării Echo din Cluj.
16. Intervenții pentru deciziuni jurisprudențiale.
17. Chestiuni internaționale.
18. Recursuri.
19. Modificări de regulamente.
20. Modificarea statutului.
21. Adunarea generală.
22. Diverse.

Echipa germană de gimnastică, pe aparate, în Capitală

La 12 Decembrie vom avea unica ocazie de a vedea pe cei mai mari atleți ai Germaniei.

Se știe că la 5 Decembrie, la Budapesta, campionii olimpici ai Germaniei au învins reprezentativa Ungariei. Echipa germană va da în Capitală, sala Vox, o singură reprezentație, sub patronajul Federației române de gimnastică.

Programul va fi compus din probele cu cari au câștigat campionatul Olympiadei dela Berlin.

Ecouri

— CARNERA e probabil să fie programat în cadrul unei gale ce va avea loc în Capitală. Rămâne să-i fie desemnat adversarul.

— DIN INALT îndemn, tadionul U.F.S.R. dela Șosea va fi terminat. In acest sens d. Ioan Cămărășescu a făcut presei importante declarații.

— ERI a avut loc înmormântarea maiorului Hossu, fost secretar general al clubului *„Juventus"*. Un mare număr de sportivi a condus la locul de veșnică odihnă pe bravul sportiv, maiorul Hossu mort la datorie.

— SE ȘTIE că Unirea-Tricolor avea proectat un turneu în străinătate. Aflăm că gruparea oboreană a renunțat la acest proect.

— SE VA REVENI la vechea formulă divizionară cu 12 echipe. Celelalte 8 echipe, împreună cu grupările în divizia B, vor juca în cadrul unui campionat de Ligă.

— D. Gen. GABRIEL MARINESCU, președintele Venus-ului, a primit ieri o plachetă din partea sportivilor piteșteni. D. H. Urzică a înmânat placheta.

— VENUS tratează pentru Duminică un match la Ploești, în care va întâlni gruparea Prahova, sau o reprezentativă a Ploeștiului.

— BOGDAN a semnat definitiv pentru Excelsior-Roubaix. Pentru deslegare Rapid cere 200.000 lei și un match la Roubaix.

Dela „Straja Țării"

La direcția educației din „Straja Țării" se cercetează, de către comisiunile ce-au fost instituite, manuscrisele următoarelor lucrări:

a) *Manual de jocuri.*
b) *Cartea samariteanului.*
c) *Manual de dansuri naționale.*
d) *Antologie pentru străjeri.*
e) *Broșura anexă a programelor analitice.*

*

Comisiunea pentru alcătuirea programului ce se va desfășura în „Săptămâna străjerilor" și ziua de „8 Iunie", a lucrat Miercuri 8 Decembrie, după amiază, sub președinția d-lui comandant al „Străjii Țării".

*

Tipărirea programelor analitice străjerești va mai suferi o mică întârziere, deoarece nu au fost restituite dela ministerul educației naționale.

*

Le serviciul „Educația fizică" se lucrează „Regulamentul taberelor și coloniilor".

DUMITRU POPESCU

calea Șerban Vodă 23. Primul magazin și atelier românesc din țară, fondat în anul 1890, pentru odăjdii bisericești, haine preoțești, tot felul de obiecte bisericești de argint și de metal: Icoane, Candele, Cădelnițe, Cruci, Potire, Evanghelii, Policandre și Sfeșnice de alamă și lemn.

Firma mea nu are nici o legătură cu alte firme similare.

Lângă Bis. Sf. Spiridon

TEATRUL MODERN
Ultimele spectacole cu
NOAPTEA de 13

MIERCURI 15 DECEMBRIE
PREMIERA
Crima din EXPRESUL VERDE

Technica Generală. Inginer Gheorghe Crețu
București, str. Regală 16-18 Telefon 3.25-04
Intreprinderi mecanice, electrice, sanitare și de încălziri centrale, Radio, depozit de mașini și materiale electrice
Cu prețuri convenabile

VIZITAȚI! CROITORIA ROMÂNEASCĂ CIVILĂ ȘI MILITARĂ
I. OLTEANU
B-dul Elisabeta No. 10, et. I, BUCUREȘTI, I
Telefon 5.08.24

RACHITISMUL VĂ AMENINȚĂ, COPII!
Mamelor, protejați-i!
ULTRAGADOL VĂ VA AJUTA
Este remediul ideal pentru a favoriza creșterea

Ultragadol conține toate principiile active ale unturii de pește în aceleași proporții, însă într'o concentrație superioară. Pe de altă parte, se cunoaște importanța vitaminelor în fenomenele nutriției generale, ele sunt acelea cari permit creșterea normală a copilului și cari realizează echilibrul tuturor funcțiunilor vitale la adult. Noi practicăm deci științificește supra-activarea Ultragadol-ului supunându-l acțiunilor ultraviolete, după technica pusă la punct de cele mai recente descoperiri, conferindu-i astfel o incomparabilă putere fortifiantă și tonică. Ultragadol îmbogățește sângele, fortifică oasele și dă vitalitate. Dați-le copiilor chiar începând de astăzi.

ULTRAGADOL
PUTERNIC FORTIFIANT
Este un produs CHATELAIN
MARCA DE INCREDERE
Preț pentru public Lei 165
La farmacii și droguerii

Mișcarea LITERARA și artistică

Cronica plastică

Expoziția de pictură: Ioana Giossan, Sala „Universul"

D-ra Ioana Giosan se află la a treia d-sale manifestare publică. Am urmărit deaproape evoluția picturală a artistei dotate care este d-ra Giosan, și putem susține că abia acuma se află pe drumul afirmării adevăratei personalități. In celelalte două anterioare manifestări, proemina prea mult amprenta maeștrilor ce o influențaseră și poate chiar o ajutaseră, cum era cazul cu „penelul" d-lui Isachie. Astăzi pictorița e mai personală, se vede, transpiră aceasta, și tocmai de aceea este mai apreciabilă. Elevă la Paris a lui Biloul — toți românii iau lecții cu Biloul — d-sa a prins reale însușiri și îndemânări tehnice cari, dacă ar fi căutat să le desvolte armonic și evolutiv, fără influențe ulterioare, actualmente ar fi fost definită în gen și factură. Așadar, d-ra Giosan, degajată de influențe astăzi se află în căutarea manierei care i-ar conveni, se află încă pe calea stabilizării. Cine a văzut-o acum 2 ani la prima d-sale expoziție și o vede iarăș acum, și cine vrea să privească neinfluențabil și imparțial, cum obligă meseria de critic, constată o enormă diferență în dezavantagiu aparent, dar realmente avantagiu, deoarece acum e d-sa cu mijloacele și posibilitățile d-sale proprii; deci arată că e susceptibilă de a deveni o apreciabilă figură în plastica noastră.

Cei ce au flatat cu atribute ditirambice pe expozantă, din considerente extrapiturale, nu i-au făcut un serviciu. Unui tânăr artist — fie chiar și o tânără simpatică — trebue să i se spună adevărul, căci numai astfel i se va face un real serviciu.

Deci să ne pronunțăm. Talentatei dealtfel d-ră Ioana Giosan, îi trebue încă studiu, mult studiu al desenului și al culorei. D-sa mânuește cu abilitate penelul, e drept, dar în peisajele unde predomină verdele se află în flagrant conflict cu legile maleării și amestecului acestei culori atât de ingrate, pe care maeștrii încercați o evită, strecurându-se cu abilitate.

In majoritate, peisajele în verde ale d-sale suferă de un verde crud fără transparențe și tonalități. O eroare deci a fi fost abordate.

In viziuni pastorale și subiecte din specificul românesc, uzează de o cromatică prea monotonă, prea sumbră de data aceasta, neglijând pe alocuri desenul.

Nu tot astfel putem spune de florile d-rei Giosan. Aci o găsim admirabil. Iată genul ce convine paletei d-sale.

Menționăm pânza cu violete care, ca tehnică și inspirație, poate fi considerată ca cel mai bun tablou; la fel și florile cărămizii „cârciumărese" cari, deși puse după un colț al sălii, cuprind mare valoare artistică.

Și trandafirii albi tratați fluidic și cu o atmosferă de poezie se situiază pe același plan al valorilor.

Expozanta ne prezintă și un autoportret. Negativă lucrare. Departe de a fi capul d-sale. Natural, cu multă bunăvoință și o puternică doză de autosugestie, concedezi afirmativ. In deosebi pentru portret, trebuesc predispoziții speciale dar și o tehnică superioară. Găsim în exhibiția de care ne ocupăm și o încercare de ....compoziție. Ceva cu Crist, într'o grotă, cu anturaj, etc., etc. Deși numai ebosată, această încercare este prea temerară pentru o începătoare. Este suficient să relevăm faptul că într'un mediu clar obscur, mâinile personagiilor izbesc privirile prin excesiva luminozitate.

Am mai avea și altele de zis asupra acestei încercări, dar înainte de toate, sfătuim pe tânăra d-ră să studieze nudul, anatomia umană, aceasta e baza, e piatra de încercare pentru portret, pentru mișcare și însfârșit pentru compoziție. In artele plastice nu se pot face salturi, după cum nici natura nu face salturi.

Incheem, făcând o ultimă remarcă elogioasă d-rei Ioana Giosan. Avut tăria să nu se lase ispitită de mirajul curentelor nebunești așa zise „moderniste", cari adesea sunt limanul neputincioșilor și nechemaților. D-sa are talent, aceasta e principalul și acest talent pus în slujba binelui și frumosului, nu se poate să nu triumfe.

Al. Bertea

Premiile scriitorilor tineri acordate de Fundația pentru literatură și artă „Regele Carol II"

Fundația pentru literatură și artă „Regele Carol II" amintește scriitorilor tineri că a luat asupra sa tipărirea operelor ce vor fi prezentate comitetului pentru premierea scriitorilor tineri, înființată din inițiativa d-lui prof. D. Gusti în timpul ministeriatului domniei sale.

Premiile pe anul 1938 sunt în număr de patru și vor fi acordate pentru poesie, esseuri, studii din domeniul artelor, filosofiei și al științelor morale. Premiera consistă în tipărirea și editarea manuscrisului de către Fundația pentru literatură și artă „Regele Carol II", autorului respectiv acordându-i-se drepturile de autoritate obișnuite.

Termenul ultim de predare al manuscriselor este de 1 Ianuarie 1938.

Manuscrisele vor fi, pe cât se poate, bătute la mașină și fără numele autorului. La predare se va da fiecărui manuscris, de către direcțiunea Fundației pentru literatură și artă „Regele Carol II" un număr de ordine ce se va repeta pe plicul ce va fi în fiecare manuscris și în care vor fi trecute numele și adresa autorului.

Orice scriitor tânăr poate prezenta un manuscris spre premiere, indiferent dacă autorul mai are sau nu un volum tipărit. Manuscrisul prezentat spre premiere trebuie să fie inedit. In intervalul dintre depunerea manuscrsiului și premiere, manuscrisul nu va putea fi tipărit în total.

Rezultatul lucrărilor comitetului vor fi date publicității în ziua de 1 Martie 1938. Operele premiate vor fi publicate de către Fundația pentru literatură și artă „Regele Carol II".

MAINE
PREMIERĂ

CU FILMUL
TEROARE
La CAPITOL și ROXY

Aspecte, Insigne, Comentarii

„Gândirea"

— cea mai bună revistă de literatură și cultură românească, a apărut pe luna Decembrie. Sumarul bogat, dens, articole scrise cu multa pricepere și cu rar talent. Ori cât s'ar organiza împotriva ei perfida conspirație a tăcerii, „Gândirea" rămâne cea mai strălucită publicație actuală, însemnând un curent și o viguroasă tradiție spirituală. Meritul cade din plin pe umerii sufletești ai marelui Nichifor Crainic.

Din sumar reținem: studiul d-lui D. Caracostea despre poesia socială la Eminescu; Grigore Popa are câteva pagini despre poetul Armand Godoy; Ilariu Dobridor, un eseu inteligent redactat; poesii de Radu Gyr, minunatul și originalul Radu Gyr, George Gregorian, Ion Pillat, Gherghinescu Vania, Ovid Caledoniu, Virgil Carianopol. Cronica mărunță e scrisă cu știuta autoritate spirituală de d. Nichifor Crainic, iar cronica literară, documentată, ageră, pătrunzătoare de Ovidiu Papadima, tânărul critic ce se impune pe zi ce trece.

„Gândirea" a creat o mișcare și a impus criterii. Rolul ei e imens. Nimeni și niciodată importanța ei capitală nu va putea fi umbrită.

D. D-tru Vasiliu-Bereasa

— autorul prețiosului volum de poezii „Sbuciumare", a trimis la tipar ultimele corecturi din romanul său „In fața destinului".

Cartea va apare înainte de sărbătorile Crăciunului.

Academia Română

— va ține ședință publică Vineri 10 Dec. c., la ora 15.

D. general R. Rosetti va face o comunicare despre: „Insemnătatea istorică a căderii Plevnei (28 Nov.— 10 Dec. 1877)".

D. Pan M. Vizirescu

— poetul de largă și românească inspirație, va preda în curând unei edituri din Capitală manuscrisul celor două volume de poezii pe care le are gata pentru tipar.

„Craiul munților"

— revista literară a d-lor Golopența și Ion Morel, va apare peste câteva zile.

„Plaiuri săcelene"

— revista de atitudini și probleme săcelene de sub direcția d-lui Victor Tudoran, aduce în ultimul număr colaborarea d-lor: Vlad Seitan, Nicolaie Moisiu, Ioan G. Pâltânea, Victor Tudoran, etc.

Par'că i-ar mai trebui puțină... viață.

Revista științifică „V. Adamachi"

— serioasa publicație de știință, care apare prin grija unui comitet de profesori ai Universității din Iași, publică în n-rul pe trimestrul Iulie-Septembrie: *C. V. Gheorghiu:* Profesorul Anastasie Obreja; *Constantin Belco:* Petrolul și apărarea națională; *V. Gh. Radu:* Specia; *Mihai Băcescu:* Date herpetologice pentru fauna României; *C. V. Gheorghiu:* Reuniunea dela „Palatul descoperirilor" din Paris; *N. Calinicencu:* Marconi și Rutherford.

Bogate și interesante note, informații și dări de seamă completează vastul material științific. Pentru îngrijita ținută tehnică se cuvin cuvinte de laudă d-lui N. Al. Florescu.

„Veac nou"

— se numește revista literară pe care o vor scoate-o până în Crăciun d-nii D-tru Vasilhu-Bereasa și Al. Gr. Piepteanu.

„Sfarmă Piatră"

— superbul săptămânal de luptă naționalistă care apare cu o regularitate uimitoare, a ajuns la numărul 106. Acelaș sumar bogat și substanțial cu care ne-a obișnuit de doi ani și mai bine, îl găsim și de astă dată.

Prof. Nichifor Crainic semnează un articol intitulat: Un om nefast. Scrisul d-lui Crainic continuă să fie de aceiași inegalabilă actualitate: adevărat stâlp de lumină în haos.

Al. Gregorian are un cuprinzător articol despre: Dreapta franceză.

Pan. Vizirescu însemnează câteva gânduri în legătură cu ziua studenției.

Septimiu Bucur discută Caducitatea revoluției bolșevice.

Vladimir Dogaru, Vintilă Horia, Ovid Caledoniu, Ion Vintilă, Pr. Sandu Tudor scriu viu și interesant.

Poezii bune de Dan C. Bălteanu și B. Clemența.

O veste minunată: Sâmbătă se va pune în vânzare Almanahul lui Sfarmă Piatră, o minune a realizării tehnice și a scrisului talentat. Cititorii trebue să-l cumpere.

Schumann la „Pro-Arte"

Sâmbătă 11 Decembrie, orele 5 d. a., va fi în sala Dalles a 5-a conferință experimentală consacrată marelui compozitor Robert Schumann.

D. Em. Ciomac va vorbi despre viața și opera lui Schumann. In programul muzical: Intermezzo No. 4 executate la pian de d. Alex. Demetriad, lieduri cântate de d-ra Nella Dimitriu și sonata pentru pian și vioară executată de d. Alex. Demetriad și d-na Nina Alexandrescu.

Biletele la librăria Fundațiilor Regale din Piața Palatului Regal.

Pentru un local de școală primară

Locuitorii satului Sărata, din comuna Mihăilești, jud. Buzău, neavând local de școală pentru adăpostirea copiilor lor și cum sunt săraci și impovărați de noroi, neavând mijloace proprii pentru strângerea fondurilor necesare clădirii școalei, fac apel la bunăvoința publicului, spre a-i ajuta cu ce vor, spre a putea clădi localul de școală necesar educației copiilor lor.

Cei ce doresc a ajuta, sunt rugați a trimite obolul lor la directorul școalei Sărata com. Mihăilești, jud. Buzău, C. Popescu.

Streini respinși de ministerul muncii

Ministerul muncii, în urma avizului comisiunei migrațiunilor, dat în ședința dela 7 Decembrie a. c., a respins cererile de prelungire a termenului de ședere în țară a următorilor supuși străini:

Kramer Alexandru, supus cehoslovac din Tg. Mureș; Vladeff Boneff, supus bulgar din Arad; Tima Varbansky, supus sârb din satul Ciohen Cuius, com. Duca-Calliacra; Aligea Ahambra, supus persan din Căzănești-Vâlcea; Strich Carol, supus german din București; Baditch Bogoe, supus jugoslav din com. Valea Lungă-Cricov, jud. Dâmbovița; Dumitru Coleff Ivanoff, supus bulgar din com Valea Dragului-Ilfov; Herzog Lipot Tibor, supus ungur din Oradea; Mihael Reichel, supus austriac din Dej; Paul Remo, supus german din București; Nobe M. Chitanovici, supus jugoslav din București.

DE LA O ZI LA ALTA

TEATRU

OPERA ROMANA: Balet Bodenwiesca.
TEATRUL NAȚIONAL: Poveste de iarnă; Ion al Vqdanei.
STUDIO NAȚIONAL: Te-am împăcat.
REGINA MARIA: Frații Karamazoff și Stăpâna din la Paz.
COMOEDIA, matineu și seara: Problemă de rezolvat.
TEATRUL VESEL, matineu și seara: Teoria cocoșului.
TEATRUL MODERN, matineu și sera: „Noaptea de 13...", comedie polițistă în 3 acte.
ALHAMBRA, matineu și seara: Alhambra Palace.

CINEMA

ARO: Burgtheater și complectare.
CARLTON: O aventură în Spania.
SCALA: „O anumită Femee" și Jurnal.
REGAL: Femei de Noapte și Jurnal.
TRIANON: „Hotelul nebunilor", jurnal și complectare.
CAPITOL: Prin foc și sabie, jurnal și complectare.
FEMINA: Un carnet de bal.
A.R.P.A.: Primejdie de moarte, jurnal și complectare.

ARO
Burgtheater
și
completare

ROXY: Prin foc și sabie, jurnal și completare.
FORUM: Sclavele albe și Drumul spre glorie.
OMNIA: Sclavele albe și Compania Titi Mihăilescu.
DICHIU: Avangarda eroilor și Invitația la vals.
CITY: M-me Bowary și Pat și Patachon pasageri clandestini.
ELYSEE: „Hotelul nebunilor", jurnal și complectare.
NISSA (fost „Lido"): Bestia umană cu Sylvia Sidney și Tu ești norocul meu cu Benjamino Gigli.
MARCONI: Ingerul, jurnal, complectare și revistă.
MODEL: Ultimul Mohican și Câinii sângeroși.
COTROCENI: Subjugat de tine și Sherlock Holmes.
VOLTA-BUZEȘTI: Gentleman după miezul nopții și Legiunea neagră.
FRANKLIN: In serviciul Franței și Stan și Bran electricieni.
PACHE: Fata din Salem și Inimile noastre plâng.
DARLY: Sylvia Scarlett și In serviciul Franței.
TRIUMF (Griviței 335): Paris, cu Hari Bour și Cavalerii Nopții, cu Nino Martini și Ida Lupino.
ORFEU: Evadatul din Insula diavolului și Extravagantul Mr. Deeds.
MILANO: Te'nvăț eu minte și Flacăra verde.
AIDA: Mesagiul secret și Valetul de cupă.
CENTRAL: Anul 2000, 13 ore în văzduh, și trupă de reviste.
VOLGA (Dorobanți): Romanul unui trișeur și Stan și Bran și testamentul.
ȘIC: Copii de vânzare și Dragoste în taxi.
DORI: Romeo și Julieta și Fata cu toane.
UNIC: Drumul spre glorie, Mister Flow și jurnal.
DIANA: Misterele cartierului chinezesc cu câinele Tarzan și Cavalerul dreptății cu Ken Maynard.
LILLY: Teroarea deșertului și Ultimul mohican.
FLORIDA: M-me Buterfly și Patrula de noapte cu Rin-Tin-Tin.
LIA: Curierul din Londra, Copiii căpitanului Grant și jurnal.

RADIO

Joi 9 Decembrie 1937

14.10. Ora. Mersul vremii. Bursa. Radio jurnal.
14.30. Continuarea concertului.
15.00. Actualități străine. Radiofonice.
17.00. Ora copiilor: I. Proverbe radiofonice: „Cine pe sărac ajută pe Dumnezeu împrumută", scenariu radiofonic, de N. Papanastasiu, executat de Școala primară de fete No. 17 (Polizu:, sub direcția d-nei Eliza Alexandrescu, muzică originală de Eliza Țilenschi, cond. corului: D-na Stoian II. Jurnalul copiilor de Victor Ion Popa.
18.00. Ora. Mersul vremii.
18.02. Concert de după amiază (discuri).
18.45. Muzică de dans (discuri).
19.45. Străjeria, curent de viață nouă de Ștefan Șoimescu.

CAPITOL ȘI ROXY
Prin foc și sabie
jurnal și complectare

RADIO ROMANIA
20.00-20.30. Muzică variată (disc).
RADIO BUCUREȘTI
20.00. Ciclul Beethoven: D-na Grete Miletineanu (pian).
20.30. Muzică inspirată din „Faust" de Goethe. Gh. Niculescu-Bassu (canto).
20.50. Martha Eggerth, Gitta Alpar și Erna Sack (discuri).
21.20. Ciclul Simfoniei (III) Haydn Concert simfonic al orchestrei Radio, dirij. de Jean Bobescu (Cluj).
22.30. Radio jurnal. Sport.
22.45. Continuarea concertului.
23.10. Concert de noapte al orchestrei Oancea, transmis dela Hruba Jean Niculescu.
23.45. Jurnal pentru străinătate în limba franceză și germană.

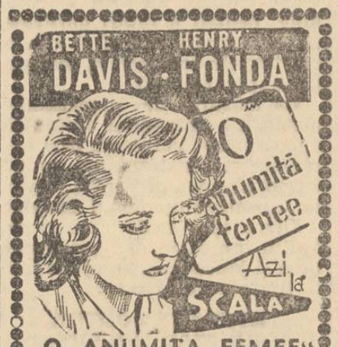

„O ANUMITA FEMEE"
cu HENRY FONDA
AZI LA REGAL „FEMEI DE NOAPTE"
cu BETTE DAVIS

Vineri 10 Decembrie 1937

6.30. Deschiderea emisiunii; Gimnastică ritmică; Radio jurnal; Concert de dimineață (discuri); Sfaturi gospodărești și medicale.
7.30. Inchiderea emisiunii.
13.00. Ora. Culturale. Sport. Cota Dunării.
13.10. Concert de prânz. Cântăreți celebri (discuri).
14.10. Ora. Mersul vremii. Bursa. Radio jurnal.
14.30. Muzică de dans (discuri).
15.00. Actualități străine. Radiofonice.
18.00. Ora. Mersul vremii.
18.02. Concert de după amiază. Orchestra Petrică Moțoi.
19.00. Actualități românești artistice.
19.15. Continuarea conertului.
UNIVERSITATEA RADIO
20.00. Valoarea morală a limbei românești, de prof. Nicolae Iorga.
20.15. Ciclul Beethoven: Prof. Mihai Andricu (pian) și prof. George Cocea (violoncel).
20.35. Seara de Operă „Boema", operă în 4 acte de Puccini. (Transmisie dela Opera Română).
Conducerea muzicală: Nona Ottescu.
In pauza I-a (21.15-21.40): Recital de poezii: Șt. O. Iosif.
In pauza II-a (21.50-22.05): Radio jurnal.
In pauza III (22.30-22.45): Sport.
23.20. Concert de noapte (disc).
23.45. Jurnal pentru străinătate în limba franceză și germană.

FORUM Sclavele albe și Drumul spre glorie
Omnia Sclavele a be și comp. de reviste

VIAȚA POLITICĂ

Va obține guvernul cota de patruzeci la sută?

Partidul liberal a pierdut 500.000 voturi față de alegerile dela 1933. Cifre comparative. O concluzie logică

Așa dar, la 1933, la alegerile generale parlamentare, partidul liberal a obținut 1.517.389 voturi, fără să falsifice voința cetățenilor, asigurându-și majorități sdrobitoare în Cameră.

De atunci au trecut patru ani. Organizațiile au obosit, cadrele sunt oarecum desorientate. Iar partizanii sunt nemulțumiți, pentrucă n'au fost satisfăcuți în ambițiile lor.

Și în timp ce zăzaniile se țin lanț în lagărul guvernamental, grupările de opoziție se prezintă în fața corpului electoral mai omogene ca altădată, având ca țintă răsturnarea cabinetului Tătărăscu.

Ignorând această realitate, liberalii susțin că țara e cu ei și că vor lua aproape cincizeci la sută din sufragii.

In calculul acesta ei se bizue pe zăpăceala din partidul național-țărănesc și, probabil, pe faptul că se va apela la faimoasa formulă a d-lui Inculeț, care e în stare să scoată 10.000 de voturi pentru liberali dintr'o urnă cu trei, patru mii de adesiuni guvernamentale.

Repetăm, însă, ceea ce am spus ieri: avem certitudinea, că oricâtă abilitate se va întrebuința, ingerințele și măsluirile nu vor mai fi posibile. Dorința alegătorilor nu va mai putea fi nesocotită decât cu mari riscuri din partea celor cari își vor permite să se așeze de-a curmezișul năzuințelor țării.

Dacă, subliniem, alegerile vor decurge în mod liber, credem că partidul liberal va lua cota de patruzeci la sută cu mare greutate.

Să lăsăm să vorbească cifrele. In 1933 partidul liberal a înregistrat următoarele rezultate, pe cari le punem față în față cu rezultatele alegerilor județene din 1937:

Județul	1933	1937
Sibiu	20.539	8.316
Brașov	15.455	8.298
Făgăraș	6.041	3.242
Trei Scaune	6.543	
T. Mică	11.708	4.650
Năsăud	11.187	
T. Mare	15.727	
Alba	12.260	10.805
Ciuc	7.187	
Hunedoara	30.425	24.648
Odorhei	15.109	
Turda	11.414	6.871
Someș	14.841	
Cluj	17.767	9.966
Mureș	15.335	8.178
Timiș	51.946	
Severin	26.862	19.489
Caraș	21.501	
Bihor	35.365	17.911
Arad	43.025	25.384
Sălaj	17.340	10.111
Satu Mare	20.807	11.132
Maramureș	17.942	6.636
Cernăuți	15.137	
Rădăuți	14.248	5.597
Suceava	8.505	
C. Lung	8.141	4.252
Storojineț	9.291	
Dorohoi	19.057	
Botoșani	17.884	9.508
Neamț	15.779	9.781
Baia	12.450	
Fălciu	10.369	7.155
Putna	21.254	
Bacău	23 988	15.832
Covurlui	13.303	
Tecuci	15.209	7.773
Roman	19.583	
Iași	22.355	14.208
Vaslui	14.057	9.412
Tutova	15.757	7.961
Tulcea	14.838	5.893
Constanța	21.124	15.197
Durostor	24.926	8.866
Caliacra	18.079	9.800
Buzău	38.135	14.029
Brăila	18.364	9.092
R.-Sărat	19.111	
Ialomița	29.560	16.460
Prahova	40.589	
Dâmbovița	39.888	13.920
Muscel	11.084	6.281
Argeș	21.503	9.250
Olt	19.700	8.879
Teleorman	36.182	
Ilfov	62.368	11.654
Vlașca	31.357	
Romanați	27.348	14.513
Dolj	44.367	24.454
Gorj	22.628	16.456
Vâlcea	25.010	14.183
Mehedinți	32.491	
Tighina	20.587	6.087
Ismail	13.686	
Chișinău	24.360	9.018
Cetatea-Albă	21.808	12.407
Soroca	19.852	
Orhei	23.433	9.942
Hotin	45.965	
Bălți	14.781	
Cahul	12.862	

In județele unde rezultatul nu-i trecut, nu au avut loc alegeri județene.

Menționăm că am luat pentru comparație alegerile județene, pentrucă marea populație e la țară și nu la orașe. Cititorii vor adăoga singuri la rezultatul alegerilor din 1937 o cotă pentru orașe și vor trage concluzia.

Deocamdată noi constatăm, FOARTE APROPIAȚI DE REALITATE, că partidul liberal e în descreștere înspăimântătoare.

Presupunând că la 20 Decembrie vor vota trei milioane de cetățeni, înseamnă că liberalii, pentru a avea cota de patruzeci la sută, vor trebui să cucerească 1.200.000 de voturi.

Va fi posibil?

Din cifrele noastre comparative reiese că față de 1933 liberalii au pierdut aproape 30 la sută din voturi. Adică, aproximativ, 500.000 sufragii.

Și dacă ținem seamă că la consultarea dela 20 Decembrie majoritatea jidanilor din partidul liberal va vota cu alții, DECI O NOUA PIERDERE, nu vedem cum va obține guvernul 1.200.000 de voturi.

Nu vedem!

Bine înțeles dacă alegerile vor fi libere. Că dacă se vor face cu furturi de urne, partidul liberal va avea pe puțin două milioane de voturi.

Victor Mocanu

D. Titulescu face un partid politic?

Din nou se vorbește, cu aceiași furie de astă vară, că d. Nicolae Titulescu duce tratative cu fruntașii vieții noastre publice, în vederea înființării unui partid pe baze democratice.

Se citează numele d-lui Gh. Gh. Mironescu, fost președinte de consiliu și sunt puse în circulație numele a numeroși oameni politici din Ardeal.

D. Titulescu nu desminte zvonul, dar nici nu-l confirmă.

Totuși, noi ne menținem informațiile că fostul ministru de externe nu va activa în nici un partid politic, se va menține departe de convulsiunile vieții de club, pentru a nu da loc la interpretări ciudate.

D. Dem. Dobrescu

nu poate reveni la național-țărăniști

Insfârșit, d. Virgil Madgearu a reușit să-și impună dorința: d. Dem. Dobrescu nu va fi primit în partidul național-țărănesc.

Se știe, de altfel, că fostul primar general al Capitalei este un adversar de neînduplecat al d-lui Madgearu, pe care l-a combătut tot timpul cât a fost în partid.

Așa fiind, d. Madgearu nu înțelege să accepte revenirea unui om care, la un moment dat, s'ar putea să râvnească la locul de secretar general al partidului.

Menționăm, însă, că d. dr. Lupu continuă să lucreze pentru reprimirea d-lui Dem. Dobrescu și a declarat că această reprimire trebuie să se facă chiar dacă ar pleca din partid toți armenii.

Ministerul finanțelor a făcut recurs în afacerea „Lola"

Mâine, 10 Decembrie a. c., se împlinesc 30 de zile dela pronunțarea hotărîrii secției a II-a a tribunalului Constanța în procesul contrabandei vasului „Lola".

Deși oficial sentința tribunalului Constanța nu a fost comunicată contenciosului ministerului de finanțe — așa cum se pretindea printr'un comunicat al d-lui PASCU — și, deși motivarea sentinței s'a tergiversat până acum, din ordinul d-lui ministru CANCICOV, ministerul finanțelor a declarat recurs în casare contra hotărîrii Tribunalului Constanța, prin care s'a anulat procesul verbal de contravenție-contrabandă pentru 69.132.000 lei amendă și confiscarea armelor destinate Spaniei comuniste.

Incontestabil, este un început de succes al campaniei ziarului nostru.

POLITICE

ASTA SEARA expiră termenul pentru completarea candidaturilor la Cameră.

*

GRUPAREA național-țărănistă din Reni, în frunte cu d. avocat I. Dumitriu, s'a înscris în partidul liberal.

*

D. YVON DELBOS, ministrul de externe al Franței, a făcut o vizită ieri după amiază d-lui Gh. Tătărăscu, președintele consiliului de miniștri, care i-a întors vizita la ora 6 seara.

*

GRUPAREA femenină a partidului liberal, organizația sectorului III Albastru, ține ședință în fiecare Joi, după amiază, la ora 5, în sala clubului central din calea Rahovei nr. 168.

GEORGIȘTII au dat un comunicat prin care arată că din motive puternice se abțin de a lua parte la festivitățile în cinstea d-lui Yvon Delbos.

*

ULTIMA versiune: d. Nicolae Titulescu va candida în capul listei național-țărăniste dela Olt, urmat de d. Căpățâneanu.

*

CONSFATUIRILE cu prefecții de județe au continuat în tot cursul zilei de ieri.

D. ministru Franasovici a dat instrucțiuni în vederea alegerilor generale.

*

LA CAMERA, în Capitală, dela averescani candidează d-nii: Gr. L. Trancu-Iași, Anibal Teodorescu, Const. Meissner, Dimitrie Grozdea, G. Meitani, Ion Predescu-Rion, I. Enăchiță Georgescu, I. G. Rădulescu, Alex. Sabaru, Mihail I. G. Duca, Const. Hristache, Const. Nicolau, Alex. Otetelișanu.

LA SENAT d-nii: P. P. Negulescu, Alex. Kiriacescu, M. Botez Kaucaz, Nicolae Vechiulescu.

*

DUMINICA, 12 Decembrie, la ora 9 seara, va vorbi la radio, d. Gh. Tătărăscu, președintele consiliului de miniștri, care va răspunde declarațiilor făcute în Ardeal în ultima vreme de d. Iuliu Maniu.

Monopol în eroism?

Nu, în jidani!

(Urmare din pagina I-a)

care trebuie să-l facă, de cum a intrat pe poarta țării, este să descindă la clubul național-țărănesc și „să-și atârne cu sgomot sabia'n cui"?

Noi — vă mărturisim d-lor generali și colonei din partidul național țărănesc — noi cari ne simțim onorați să fim, într'o mare măsură, oficios nu numai al ideii naționale și al Bisericii,

— ale cărei virtuți le-am căutat totdeauna — noi avem, când scrim aceste rânduri, o strângere de inimă. N'avem căderea, desigur, să judecăm prezența dvs. în partidul național-țărănesc. E dreptul fiecărui cetățean să hotărască de ființa lui, de actele sale. Umila noastră părere este, însă, că locul unor foști comandanți de oștire — națională, monarhică și creștină — nu este într'un partid, care, departe de a fi monopolizat eroismul, este mai mult un trust al judaismului și-al bolșevismului.

Dacă nu mă credeți, citiți, vă rog, declarațiile pe care le-a făcut d. dr. Lupu, Duminică, la Fălciu. Și dacă, totuși, nu v'ați convins, dați-mi voie să-l copiez și eu, odată, pe d. Corneliu Codreanu: „cine nu pricepe acum, va înțelege la anul"!

Dr. ILIE RADULESCU

Doi ani dela întemeierea

Baroului național și creștin de Ilfov

Sărbătorirea zilei istorice de 8 Decembrie. Trei ani dela înființarea Asociației avocaților români creștini. Consiliul baroului și avocații naționaliști fac front în jurul decanului lor și pentru apărarea profesiunii în contra atacurilor politicianiste

Ieri s'au împlinit doi ani de când Corpul avocaților din Baroul de Ilfov, pătruns de imperativul conștiinței naționale, prin votul său, aproape în unanimitate, a trimis la conducerea destinelor acestui Corp, un consiliu pur român creștin, emanație a Asociației avocaților români creștini, în frunte cu maestrul ISTRATE N. MICESCU, președintele A. A. R. C. pe întreaga țară.

De aceia în fiecare an la 8 Decembrie, avocații români creștini adunați în ședință solemnă prăznuiesc împreună această zi memorabilă și comemorând-o din faptele glorioase ale trecutului trag nădejdi de izbândă în viitor.

COMEMORAREA DIN PALATUL JUSTIȚIEI

Ieri 8 Decembrie a. c., orele 5 p. m., Palatul Justiției a trăit o clipă de sărbătoare.

In fața plăcii de marmoră comemorativă a avocaților și magistraților eroi căzuți pe câmpul de onoare, în războiul pentru întregirea neamului, deasupra căreia ardea candela donată de către maestrul MICESCU, și instalată după venirea d-sale la conducerea Baroului, a avut loc o ședință solemnă comemorativă a A. A. R. C.

La această solemnitate, d avocat TRAIAN DIMITRIU ȘOIMU, consilier al Baroului, a spus printre altele:

„In această zi sfântă de 8 Decembrie, păstrând tradiția A. A. R. C. ne-am întrunit cu sufletele smerite în fața plăcii evocatoare a pildei celor ce s'au jertfit pentru neam și țară și odată cu jerba de flori pe care o depunem, să aducem și întregul nostru prinos de recunoștință, făcând legământul sfânt de a lupta uniți în cadrul profesiunei pentru a păstra neatinse hotarele țării și a repune în drepturile lor pe români alungând pe cei ce ne uzurpă.

„Avem în fruntea noastră pe strălucitul decan ISTRATE N. MICESCU, care poartă cu demnitate stindardul A A. R. C. și în jurul căruia toți avocații români creștini fac zid pentru izbânda cauzei românești, nu numai în Baroul de Ilfov, dar în toate barourile țării".

După cuvântarea d-lui consilier Traian Dimitriu Șoimu, asistența s'a risipit cu consemnul revederii în locuința maestrului Micescu, la orele 9 seara, când urma să se desfășoare ședința solemnă a A.A.R.C

Front în jurul maestrului Micescu

In biblioteca din locuința maestrului Micescu, devenită istorică dat fiind că acolo s'au pus la cale marile acțiuni cu rezultate fericite ale mișcării pentru românizarea barourilor, a avut loc la ora 9 seara ședința solemnă a A. A .R. C-ului.

Adunarea a avut un caracter intim și s'a desfășurat într'o atmosferă de înaltă intelectualitate, care se degaja din tomurile bibliotecii maestrului și din verbul tuturor vorbitorilor, animați de primele jurăminte pentru izbânda națională și de hotărîrea fermă să apere până la ultimul om baroul în contra asalturilor politicianiste și pe conducătorul lor, care reprezintă prin demnitatea decanatului, onoarea întregului corp.

D. prof. ISTRATE MICESCU roagă pe d. VASILE VLĂDESCU, vicepreședintele Asociației avocaților români creștini, să prezideze adunarea. ca fiind unul din cei mai vechi membri ai asociației.

Totodată d-sa precizează că sărbătorirea aceasta intimă este nu numai un praznic al celor doi ani de activitate a consiliului, dar și un prilej pentru a răspunde unor ecouri din afară. D-sa constată, că asociația întinerește cu fiecare zi.

„Cine e decis — spune d. decan — **să meargă înainte pe drumul drept, să mă urmeze. Voiu lua act de toate propunerile făcute în această seară promițând că le voiu îndeplini".**

D. V. VLADESCU, prezidentul adunării, luând cuvântul, mulțumește pentru cinstea ce i se face de a prezida adunarea aceasta națională, precum și pentru elogiile cu cari d. ISTRATE MICESCU i-a încununat activitatea celor câteva decenii depusă în slujba Neamului.

Suntem — continuă d-sa — într'un timp în care toate valorile din țara noastră se răstoarnă. Și în acest vârtej de nebunie generală, ținta nemerniciilor este maestrul ISTRATE MICESCU care ,în ciuda tuturor intrigilor, rămâne cea mai superioară inteligență a neamului românesc.

Cuvântul d-sale în învălmășagul luptei politice din ultima vreme, a iscat vii discuții, atrăgând după sine — cum era și de așteptat — săgeți veninoase cari, s'au frânt de pieptul maestrului Micescu.

Intrarea d-lui ISTRATE MICESCU în arena politică, înseamnă înfrângerea definitivă a ambițiosilor cari pun interesele personale mai presus de interesele superioare de Stat.

Dacă și decanul nostru ar fi ezitat — datorită unei condamnabile lașități — de a demasca uneltirile criminale, sunt sigur că lucrurile se agravau. Și numai spre binele țării nu era.

Deaceia trebuie să mulțumim d-lui ISTRATE MICESCU pentru înrolarea d-sale în această luptă, asigurându-l totodată de întregul nostru devotament. (Adunarea aplaudă îndelung pe d. Istrate Micescu).

D. ISTRATE MICESCU

„ESTE INCHISA UȘA CELOR CARI FAC POLITICA IN BAROU!"

D. GH. MURGAȘIANU, după ce face un documentat și amănunțit istoric al asociației constată cu deosebită satisfacție că mai ales în al doilea an de activitate, A. A. R. C. a înscris adevărate minuni.

Frontul avocaților români creștini este asaltat astăzi de un grup de ambițiosi în frunte cu un pretins doctor al cuvântului, RADU BUDISTEANU, care a venit după vreo zece zile dela începerea mișcării noastre de românizare a baroului, făcând jurăminte pentru d. decan ISTRATE MICESCU.

Recunosc că este un băiat de talent, dar am spus de atunci că omul acesta, va duce la pieire mișcarea, pentrucă va introduce politica în barou, după ce a trecut prin toate partidele și prin toate organizațiile clandestine. Am tăcut atunci pentru a nu se produce animozități în mijlocul mișcării, dar astăzi o spun răspicat CA ESTE INCHISA UȘA ACELOR CARI FAC POLITICĂ IN BAROU.

Politica nu are ce căuta în barou; ea trebuie lăsată la ușa palatului justiției.

ORGANIZAREA CORPORAȚIILOR PROFESIONALE PE BAZA LEGII SANGELUI

D. prof. I. V. GRUIA spune:

Când am primit invitația la această ședință solemnă, nu mi s'a făcut cunoscut obiectul discuțiunilor. Mă bucură că se discută așa. Eu sunt om leal în lupta pe care ați pornit-o. Eu sunt un militant combativ. Dar sunt un om leal, am dovedit-o dela început și până astăzi. Vă fac însă un reproș: s'a dat o atențiune nemeritată unui gest al unui om (RADU BUDIȘTEANU) care nu lasă urmă. Intotdeauna am avut anumite rezerve față de acei care schițează gesturi care nu trec nici odată în istorie. Am fost adânc mâhnit când am citit anumite scrisori deschise din gazete ale unor colegi pentru că acei care au scris asemenea scrisori, dovedesc că nu au disciplina de Corp constituit și nu cunosc obligațiunile morale pe care le impune profesia.

Intre membrii unui Corp și conducere se pot statornici diferențe, dar nimănui nu-i este îngăduit trivialități față de Decan, căci Decanul este corpul însuși.

Pentru oamenii aceștia cari nu cunosc disciplina față de corpurile constituite și nu cunosc nici îndatoririle morale impuse de profesie, *mă întreb: cum vor putea ei să așeze o viață nouă într'un stat nou?*

Viața nouă oare se poate rezema dintre materialiștii deazi s'ar fi găsit să lupte dezinteresat pentru o idee? Nimeni. De aceia, domnule decan, vă asigurăm că noi vom fi mereu alături și de ideie și de decanul nostru".

Cum a început mișcarea în Barou

Eu care sunt cuzist, trebuie să spun — și o spun cu părere de rău pentru mine — că d- prof. ISTRATE MICESCU nu este înscris în partidul național-creștin, este un invitat pentru a colabora în aceste alegeri cu noi.

Așa dar greșit s'a spus că d. ISTRATE MICESCU vrea să politicianizeze baroul.

D-sa n'are voie să-și spună cuvântul în această țară? Pentruce? Pentrucă e președintele A. A. R. C. și decan al baroului de Ilfov? Dar d-sa a acceptat să colaboreze cu fruntașii partidului național-creștin prin drepturile lui de cetățean.

D. ISTRATE MICESCU nu este decan al baroului de Ilfov datorită vreunei grupări politice, pentru că în ziua în care s'a constituit mișcarea noastră, partidul național-creștin din care fac parte, nu făcuse unirea dela Iași; acțiunea d-lui Vaida nu începuse, iar partidul „TOTUL PENTRU ȚARA" format nu exista atunci. Așa dar toate partidele naționaliste de azi erau în faza doctrinară, doctrină care emană dela A. C. CUZA dela care ne-am inspirat și noi când am început lupta pentru românizarea baroului.

Pentru a continua acțiunea d-sale și în parlament, a candidat alături de A. C. CUZA și OCTAVIAN GOGA, unde era necesar creerul lui MICESCU să colaboreze cu aceste două inteligențe ale mișcării naționale cărora nu le-a fost frică de inteligența decanului nostru cum a înfricoșat pe ceilalți. Pentru că, vedeți, cei ce se aseamănă se adună...

CARE ESTE TRADAREA DECANULUI?

D. V. VLADESCU. înainte de a da cuvântul d-lui Dumitriu-Șoimu, *ține să precizeze de ce d. ISTRATE MICESCU a răspuns invitației partidului național-creștin.*

E trădător ISTRATE MICESCU? — întreabă d-sa.

E trădător pentru că a pornit pe drumul drept?

E trădător pentru că este alături de A. C. CUZA, părintele naționalismului? Dar eu trebuie să vă spun dv. cari sunteți mai tineri, pentru că am avut ocazia să merg în casa sfântului și savantului PAULESCU, trebuie să vă spun că el, PAULESCU, admitea să fie discutat oricine, numai A. C. CUZA nu. Deci puteți deduce și califica „trădarea" lui ISTRATE MICESCU....

Ce fel de trădare poate fi când dr. PAULESCU aprecia atât de mult pe A. C. CUZA alături de care merge astăzi ISTRATE MICESCU?

D. DUMITRIU-ȘOIMU accentuiază că A. A. R. C. a realizat ceiace nu a putut realiza până acum nici o organizație profesională: *alungarea politicii din barou.*

Meritul este — spune d-sa — al decanului nostru care, pe deasupra credințelor politice, a creiat o solidaritate românească împotriva străinilor.

Trecutul glorios al asociației este o garanție pentru izbânda de mâine.

Prin colaborarea d-lui ISTRATE MICESCU cu partidul național-creștin se va ajunge la ceeace dorim de multă vreme cu toții: *să avem în parlament câți mai mulți deputați cari să susțină dezideratele noastre naționaliste și profesionale.*

D. IOACHIM se ocupă de actul de indisciplină al d-lui RADU BUDIȘTEANU față de decanul baroului și reamintește că dintru început a prevăzut trădarea acestuia din mișcarea baroului.

„Acel domn — *spune d. Ioachim* — a încercat să facă din această mișcare o trambulină politică. Avem datoria să apărăm cu piepturile noastre pe ISTRATE MICESCU care a făcut un mare sacrificiu, acceptând să ne fie conducător. Căci cine pur și simplu numai pe ambiții personale?

Răspud: *niciodată, chiar în statele de după războiu care au introdus o ordine politică nouă, noile așezări nu s'au făcut decât tot pe valorile minții și comorile sufletului.*

Să-mi dați voie să-mi amintesc o împrejurare:

La un interview la care a răspuns d. profesor A. C. CUZA, acest gânditor și personalitate politică reprezintând sinteza naționalismului și garanția biruinții lui în țara românească, am răspuns și eu și am formulat *legea sângelui,* spunând că din punct de vedere moral, exercitarea drepturilor de comandă în Stat trebuie să fie în funcție de legea sângelui.

Această lege a sângelui nu a plăcut în anumite cercuri care au zis că am încercat o diversiune. Mă întreb: de ce?

Eu nu fac politică. Nu sunt inscris în nici un partid. Primul act de inscriere a mea pe vreo listă a fost acela al inscrierii pe listele A. A. R. C.

Dv. întruchipați astăzi personificarea idealului reprezentării naționalismului în corporație pe baza legii sângelui. Aveți datoria să candidați pe o listă de dreapta pentru a fi purtătorul de cuvânt al celui dintâiu barou naționalist care se realizează în Țara Românească.

Incheind, spun loial, ca un autor francez favorit dv. GUYOT: „sunt poate al o sută miilea în oastea acestei mari bătălii", sunt cel din urmă, dar voi rămâne până la biruința supremă lângă dv., căci biruința supremă este numai a dv.

După ce vorbesc d-na HENRIETA GAVRILESCU și d-nii GH. ALEXANDRESCU și GH. CHIRIACESCU, ia cuvântul d. CONSTANTIN ALGIU, prodecanul baroului de Ilfov.

D. ALGIU spune:

Vin dela o întrunire politică a cartelului dintre partilul liberal-Frontul Românesc și gruparea d-lui Iorga. Când am intrat în această casă a decanului nostru, am lăsat politica la ușe. Ce am făcut, unde am fost, nu interesează. Atâta pot să vă spun că și acolo am vorbit tot pentru primatul cadrelor românești în viața țării noastre.

După doi ani de activitate a Consiliului român creștin al Baroului de Ilfov, sunt prezent. Voi fi prezent totdeauna și orice se va întâmpla voi lupta ca mișcarea A. A. R. C. nu să se mențină cum a fost, ci să crească și să înflorească pentru binele Baroului de Ilfov și al tuturor Barourilor Românieî Mari.

In acest sens a vorbit și d-na av. dr. Henrieta Gavrilescu.

Cuvântarea maestrului Istrate Micescu

Primit cu entuziaste apluze, d. prof. IST ATE MICESCU spune:

Retrăim astăzi doi ani de lupte, în care am inscris victorii.

Când lupta este aprigă, se produc și mici defecțiuni.

Cine a plecat și cine sunt cei ce au plecat?

Unul crescut aici, poate tratat cu prea multă intimitate. Primesc judecata. Copilul crescut de mine pe băncile facultății și adus de mine pe băncile profesiunei (HORIA COSMOVICI). Primesc judecata lui căci este un lucru pe care nu l-am putut să-l învăț și anume că, clientul care intră în biuroul unui avocat nu este un candidat la exrocherie sau la abuz de încredere. Am așteptat pe un client acordându-i un termen pentru plata unui onorariu până când va reuși să-și puie pe picioare afacerile sale, dar nu am știut că în dosul mărinimiei mele se întinde mâna de cerșetor a secretarului, solicitând un împrumut dela client, fără știrea mea, — de 20.000 lei, — pe cari la prezentarea chitanței am consimțit să fie reținuți de client, din onorariul ce mi-l datora, deși nu fusesem înștiințat despre aceasta.

Am văzut că dincolo de Digeste, Dalloz și Jurisprudențe, de Doctrine și altele, etc., mai este ceva pe care Facultatea de drept nu-l poate învăța: SENTIMENTUL ONOAREI ȘI DEMNITAȚII PROFESIONALE.

Când se fabrică eroi din escroci, arăt calitatea materiei prime și atâta ajunge. Nu s'a făcut nici un fel de achiziție, chiar și dacă garda se mulțumește și cu ceva fier vechi.

S'a demis singur din asociația avocaților români creștini, scutindu-mă astfel pe mine de a cere excluderea lui.

Un al doilea caz: acel domn VATICA (SEBASTIAN RADOVICI), avocat din Caracal, care făcea atâta caz de patrimoniul moral al asociației, consultând registrele, am constatat că nu făcea parte din A. A. R. C. Primesc și insultele lui VATICA, deoarece bietul om nu poate să dea decât ceeace are în suflet.

Al treilea, (RADU BUDISTEANU), se laudă că nu e obosit. Cred și eu, căci nu prea a muncit în Consiliul Baroului. Mai mult a voiajat prin străinătate. Să nu se cutremure GHEORGHIȚĂ ALEXANDRESCU, grijuliul casier al Baroului nostru, căci totul nu a fost luat dela Barou în aceste voiajuri, ci a primit și ceva din punga trădătorului Istrate Micescu (voiajul în Polonia).

Decanul are datoria să apere onoarea Corpului. Se dezonorează oamenii care primesc bacșișuri, nu cei care dau.

Al patrulea (TRAIAN COTIGA), acel care pretinde că m'a uns Decan. A fost nițică unsoare, dar nu dela d-sa la mine, ci tot dela mine la d-sa. In pragul carierei sale de avocat, imediat după anumite lupte, mai precis după despuierea scrutinului dela 8 Decembrie 1935, mi-a solicitat un împrumut dela Barou. Mi-am zis că e păcat să nu aibă acest băiat sentimentul demnității chiar dela începutul carierei și am vrut să îl deștept. I-am spus că nu vreau ca numele lui să figureze în scriptele Decanatului și să rămâie ca un milutt al Baroului. Mai onorabil: TE IMPRUMUT EU CU 10 MII LEI DE CARE AI NEVOIE.

Acest împrumut mi-a fost achitat prin insultele din „BUNA VESTIRE".

Mă vor demite din Decanat?

Mi-ați impus această sarcină de Decan a treia oară! Pe noi numai dragostea de profesie ne-a unit pe toți. Eu nu m'am știut că sunt adversar politic cu nici unul dintre voi. Când Baroul are asemenea străluciri și caractere ca voi toți cei de aici, nu mă cutremur de lipsa chitarei sparte a lui RADU BUDIȘTEANU.

Deasemeni nu-mi pot închipui că ILIE GARNEATĂ, cu ocazia alegerilor de președinte la Uniunea avocaților, venise ca să mă lovească, ci cel mult să-mi mulțumească pentru milionul câștigat pentru copilașii lui în procesul cunoscut.

De viața mea nu am nici o emoție. Dacă am o grijă, o am pentru copilașul meu de 10 anișori, căruia a-și vrea să-i călăuzesc pașii în lumea aceasta și dacă mi-ar veni ceasul să ies din viața asta înainte de vreme, ies tot cu fruntea sus, căci dacă frații mei au murit pentru a ne scăpa de tributul turcilor, trebuie să lupt și eu pentru a scăpa de tributul pe care Statul îl plătește anumitor organizații de teroriști, pentru ca guvernul să poată asista liniștit și fără emoții la diversele solemnități.

In sufletele noastre sălășluiește cultul profesiei care este mai presus de orice. Noi am uitat din ce partide venim, dar știm unde mergem. Pe acest drum vom duce steagul până la capăt.

In ceeace privește candidatura mea, este dreptul meu de cetățean al acestei țări de a mă alia cu diferite partide și nu cu acest drept am venit eu la Barou. La Barou am venit prin cei 30 de ani de muncă în profesie. In virtutea acestui trecut, să ne bucurăm că s'a făcut curățenie, nu să ne plângem că s'au făcut defecțiuni. (Ultimele cuvinte ale maestrului sunt acoperite cu urale și aplauze).

După închiderea ședinței festive, întreaga asistență a trecut în altă sală, unde s'a închinat câte un pahar de șampanie pentru consiliul Baroului si conducătorul lui.

D. ISTRATE MICESCU a mulțumit tuturor și stăpânindu-se de a face alte destăinuiri ale gândului și sufletului d-sale, a încheiat cu supremul omagiu: „Trăiască Regele!"

Din toate suflele au izbucnit atunci urale și frenetice aplauze, iar glasuri tinere au intonat Imnul regal.

Acţiunea d-lui Maniu în adevărata ei lumină

Drasticul rechizitoriu al d-lui ministru Valer Pop contra operei nefaste şi atitudinilor condamnabile ale d-lui Iuliu Maniu. Fals apostol al moralei creştine şi propovăduitor de ocazie al demnităţii naţionale, d. Maniu a tăvălit demnitatea naţională in noroiul tuturor tranzacţiilor. Deşi, pe ici, pe colo, strigă „Trăiască Coroana", totuşi d. Maniu nu vrea să-L vadă pe Cel care reprezintă Coroana, căci d-sa are un crez personal faţă de Instituţia Monarhică. O singură explicaţie există pentru atitudinea constantă a d-lui Maniu: d-sa vrea să fie stăpân, singurul stăpân în ţara românească.

Zilele trecute, s'a ţinut în sala teatrului din Alba Iulia o întrunire a partidului naţional-liberal la care au participat pe lângă fruntaşii organizaţiei locale o mulţime de cetăţeni din satele apropiate.

Adunarea a fost deschisă de d. primar dr. Ion Colbazi, care a salutat cu entuziasm pe d. ministru Valer Pop, preşedintele organizaţiei, asigurându-l de întreg devotamentul cetăţenilor din Alba.

A urmat apoi recepţia noilor înscrişi în organizaţie: preot Liviu Dumitreanu, părintele Ion Mihălţian, dr. Simion Lucaciu, dr. Florea Florentin, căpitanul pensionar Frăţilă, profesorul Constantin Economu şi dr. Aurel Medrea.

Toţi noii înscrişi au rostit declaraţii de devotament la adresa d-lui ministru Valer Pop, care salutându-i, i-a proclamat membri ai delegaţiei permanente liberale din Alba Iulia.

Trecând apoi la expunerea politică pe care a ţinut s'o facă în faţa adunării, d. ministru Valer Pop a rostit un discurs remarcabil stăruind, în partea întâia a cuvântării, asupra guvernării de până acum a d-lui Tătărăscu şi arătând înfăptuirile şi subliniind foloasele multiple pe care le-a adus ţării într'o vreme de cumpănă şi de mari incertitudini universale.

In partea a doua a cuvântării, d-sa a examinat întreaga acţiune politică a d-lui Iuliu Maniu.

Fără a rosti un singur cuvânt asupra multelor acuzaţiuni care circulă în opinia publică cu privire la penibilele incursături în care a fost implicat d. Maniu pe urma „activităţii" unora din rudeniile sale apropiate şi preferite, d. Valeriu Pop a înfipt raza cercetătoare a privirii sale în tenebrele acţiuni politice ale omului dela Bădăcin, în care misună lipsa de sinceritate, perfidia, orgoliul nemăsurat, aproape bolnăvicios şi ura nepotolită.

Mistica particulară a d-lui Iuliu Maniu a fost cercetată metodic, ştiinţific, fără patimă, dar şi fără indulgenţe bigote. In lumina pătrunzătoare a acestei analize, politica Bădăcinului a apărut în toată goliciunea, tristeţea şi zădărnicia ei.

Magistralul rechizitoriu al d-lui Valer Pop

Acum patru ani, când am preluat guvernarea, ştiţi cu toţii în ce condiţiuni grele am început lupta pentru refacerea ţării. Dela început am fost greu încercaţi prin pierderea lui I. G. Duca a cărui moarte crâncenă a fost o mare lovitură pentru noi.

Dacă totuşi am răzbit şi am ajuns la rezultate cu care ne putem mândri, aceasta se datoreşte tânărului bărbat politic, înzestrat cu excepţionale calităţi de om de Stat, pe care ni l-a dat soarta cea bună, în persoana d-ui Gheorghe Tătărăscu.

După împlinirea celor patru ani prevăzuţi în Constituţie, M. S. Regele a pus în cumpănă înfăptuirile şi realizările noastre, alături de promisiunile cu care veniau partidele de opoziţie. Marea înţelepciune a Suveranului a făcut ca să ne încredinţeze din nou nouă guvernarea cu scopul de a continua şi duce la bun sfârşit lucrurile începute. Ca şi până acum vom continua deci să stăm în serviciul Coroanei şi al ţării, cu toată puterea noastră de muncă, făcând din România un Stat puternic în această parte a Europei.

Ce-am făcut pentru ţară, ştiţi cu toţii, iar ce-am făcut pentru Alba puteţi vedea în orice clipă. Vă declar aci că din Alba Iulia vom face un mândru oraş demn de trecutul său glorios şi de rolul său de Cetate a Incoronării Regilor României.

Alba trebuie să devie primul judeţ al ţării prin bună stare culturală şi materială a locuitorilor: „şi va deveni".

D. Maniu a inaugurat acţiunea de vrajbă între fraţi

In vreme ce noi ne închinăm energiile interesului obştesc, partidul naţional-ţărănesc a readus la sefie pe d. Iuliu Maniu pentru a inaugura o acţiune de vrajbă între fraţi.

Ne-ar interesa prea puţin bucătăria acestui partid, dacă d. Iuliu Maniu prin lozincile puse de curând în circulaţie, nu ar căuta să expulie ţara celor mai primejdioase frământări.

Faţă de încercarea domniei-sale, suntem datori să deschidem lupta şi să trecem la limpezirea întunericului odată pentru totdeauna.

D. Iuliu Maniu a desfăşurat, în proaspăta sa calitate de preşedinte al partidului naţional-ţărănesc, stindardul câtorva lozinci răsunătoare, sub care şi-a ascuns cu măestrie adevăratele planuri ale d-sale, critica la adresa Coroanei şi bârfeala îndreptată împotriva augustei persoane a M. S. Regelui.

Lozincile lansate de d. Maniu, sunt fără îndoială frumoase şi atrăgătoare. Tot atât de frumoase pe cât de urâte sunt planurile ascunse sub ele.

Dar oricât ar fi de isptitoare anumite lozinci, ele nu pot fi rostite şi propagate decât atunci când eşti pătruns de sinceritate şi crezi în ele.

Nu poţi lua pe buze anumite vorbe pline de cuprins şi de miez hrănitor de suflet dacă nu crezi cu toată convingerea în mântuitoarea lor putere.

Ori d. Maniu n'a crezut niciodată în nimic şi n'a fost sincer niciodată cu nimeni. Lozincile pe cari le vântură, sunt pretextul d-sale de a figura în politică ca un salvator de ţară şi de a-şi deghiza astfel adevăratele intenţii.

Iată întâia lozincă a d-lui Maniu.

Fals apostol al moralei creştin

Ori unde se duce, ori cu cine vorbeşte, în orice împrejurări se află, d. Iuliu Maniu invoacă vag morala creştină, mustrând cu asprime pe cei cari nu o respectă.

Noi românii, cari în vijeliosul nostru trecut ne-am găsit mântuirea şi expresiunea fiinţei noastre naţionale, în credinţa creştină, ştim mai bine ca oricine că cea mai solidă temelie a vieţii de Stat este credinţa şi Biserica.

S'ar putea crede că atât d. Iuliu Maniu cât şi partidul naţional-ţărănesc, sunt adevăraţi apostoli ai moralei creştine şi că sunt în grea suferinţă, văzând cum alţii o calcă în picioare.

Oare într'adevăr, să fie d. Maniu şi partidul d-sale atât de pătrunşi de morala creştină? Dar ce înseamnă în concret morala creştină? Nu înseamnează în primul rând să ascultaţi de poruncile Bisericii? Nu înseamnează să iubeşti pe aproapele tău ca pe tine însuţi şi să ierţi greşelile lui, precum Dumnezeu le iartă pe ale tale? Nu înseamnează să sprijineşti Biserica, s'o ajuţi efectiv, întărindu-i puterile prin toate mijloacele care îţi stau la îndemână? Nu înseamnează să dai concurs asociaţiilor cu caracter religios şi organizaţiilor de tot felul, cari au la bază ideia creştină şi credinţa în Christos? Nu înseamnează să mărturiseşti public şi curajos credinţa în Christos şi să activezi în viaţa publică şi particulară potrivit comandamentelor veşnice şi imuabile ale credinţei?

Ei bine, dacă acestea sunt înţelesurile moralei creştine, — cum poate avea curajul d. Maniu, şi partidul naţional-ţărănesc să vorbească de ea, luându-i numele în deşert?

Ascultă d. Maniu poruncile Bisericii? Dar d-sa n'a iubit niciodată pe nimeni, nu iubeşte nici astăzi pe nimeni şi nu v'a iubi în vecii vecilor pe nimeni. Tot aşa şi cu iertarea... D. Iuliu Maniu nu e în stare să ierte, pentru că sufletul său e plin de simţământ potrivnic poruncii Bisericeşti, e plin de ură.

Morala creştină? Dar pentru Dumnezeu, n'au făcut oare tot ce au putut, şi d. Maniu şi partidul naţional-ţărănesc, ca să slăbească Biserica? Nu s'au întovărăşit ani dearândul cu toate grupările ostile creştinismului şi sfinţelor noastre Biserici? N'au ignorat şi duşmănit ani dearândul toate asociaţiile şi toate formaţiunile politice şi religioase, care îşi afirmau dragostea lor de Cristos şi de altarele Lui? Nu şi-au alcătuit un program, nu şi-au format o ideologie diametral opuse cu concepţiile creştine?

De 18 ani nu fac altceva decât să se agite în tabăra celor mai îndârjiţi adversari ai Bisericii. Totuşi iată, nu se sfiesc să vorbească în numele moralei creştine.

Judece lumea, dacă lozinca aceasta scumpă nouă tuturor are vre-o rezonanţă sinceră în sufletul d-lui Iuliu Maniu şi în mentalitatea partidului naţional-ţărănesc.

Judece lumea adevărul, spre a putea judeca pe răstălmăcitorii lui.

Propovăduitor de ocazie, al demnităţii naţionale

Dar d. Iuliu Maniu nu e numai un apostol al moralei creştine ci şi un foarte dârz propovăduitor de ocazie, al demnităţii naţionale.

Domnilor, demnitatea naţională înseamnează în primul rând încrederea în forţele naţiunii. In al doilea rând insemnează: ţinută de stăpân în lăuntrul ţării, iar în al treilea rând atitudine corectă dar categoric mândră faţă de străinătate.

Oricum am privi lucrurile, pe latura lor internă sau externă, demnitatea apare ca o condiţiune de căpetenie a existenţii noastre naţionale.

D. Iuliu Maniu nu putea nesocoti această lozincă frumoasă, în momentul când a reluat efectiv preşedinţia partidului naţional-ţărănesc. Ca şi morala creştină, lozinca demnităţii naţionale nu are ce căuta nici pe buzele d-lui Maniu, nici în gura partidului naţional-ţărănesc.

D. MANIU A TAVALIT DEMNITATEA NAŢIONALA IN NOROIUL TUTUROR TRANZACŢIILOR

Demnitatea naţională a d-lor? Dar cine a cultivat cu o stăruinţă mai diabolică, virusul neîncrederu în propriile noastre forţe, ca d. Iuliu Maniu şi partidul naţional-ţărănesc?

Cine a exagerat înerentele defecte ale unor vremuri de tranziţie, transformându-le în păcate caracteristice ale neamului spre a trage concluzia că poporul român e minor şi încă necopt pentru o viaţă independentă?

Cine a stăruit în comparaţiile pe cât de umilitoare pentru noi românii, pe atât de favorabile foştilor stăpâni de ieri, cari aşezau Ungaria la înălţimi astrale, faţă de România?

Cine s'a împotrivit formulei naţionaliste „PRIN NOI INŞINE" alăturându-se timp de 10 ani cu toţi străinii spre a combate şi spre a înlesni robirea vieţii româneşti capitalului străin?

Cine a încheiat împrumuturile oneroase şi contractele revoltătoare cu marea finanţă internaţională, expunând demnitatea românească nu numai bunului plac al financiarilor de pe pieţele mondiale, ci chiar umilitorului control străin, înfipt în cele mai de seamă instituţii ale ţării?

D. Maniu a tăvălit demnitatea naţională în noroiul tuturor tranzacţiilor, a tuturor umilinţelor. D-lui şi emisarii partidului naţional-ţărănesc s'au căciulit în faţa străinilor făcându-le intrigi pe plac şi slugărindu-i cum le-a venit mai bine, spre a le câştiga concursul în rezolvarea crizelor de guvern din România.

Democraţie şi constituţionalism

Alături de morala creştină şi demnitatea naţională, d. Iuliu Maniu mai repetă cu multă stăruinţă şi lozincă imperechiată a democraţiei şi a constituţionalismului.

Desigur, nimeni nu poate contesta frumuseţea acestor două principii de viaţă politică, chiar dacă ar fi de altă părere. Democraţia şi constituţionalismul sunt sisteme cari pot fi susţinute de orice român, convins şi sincer ataşat doctrinei reprezentate de ele.

Dar ce are d. Maniu comun cu democraţia?

Cel dintâi prilej de manifestare publică şi practică a sentimentelor d-sale i-a fost oferit chiar la primul pas făcut în politica ţării românesti prin activitatea Consiliului dirigent.

Consiliul Dirigent a fost ales din sânul Sfatului naţional, având caracterul unui guvern responsabil faţă de acesta.

Un democrat n'ar fi ignorat nici o clipă izvorul de drept al faimosului consiliu, care începea direct de la naţiunea adunată la 1 Decembrie 1918 în Alba Iulia, şi trecea prin filiera sfatului naţional spre a se concretiza în forma unui guvern. Mai ales n'ar fi ignorat acest lucru, dacă l-ar fi repetat atât de mult ca d. Iuliu Maniu şi dacă ar fi ţinut să se acomodeze ambianţei politico-sociale, cu remarcabile influziuni democratice, care stăpâneau minţile la sfârşitul războiului mondial. Singur d. Iuliu Maniu a uitat geneza Consiliului dirigent şi implicit a puterii sale. Ajuns preşedinte al Consiliului, a instituit îndată o tiranie specifică prin intoleranţa ei rigidă şi necruţătoare faţă de orice critică reducând întregul moment istoric, politic şi social, la persoana sa. Sfatul naţional n'a mai fost convocat decât o singură dată timp de aproape 2 ani. D. Iuliu Maniu a guvernat omnipotent, solitar şi tiranic cu vanitate incomensurabilă, exercitând o presiune sufocantă de voinţă personală asupra tuturor mişcărilor din Ardeal. Rezultatul nu a întârziat:

Consiliul dirigent a fost desfiinţat în aplauzele Ardealului care respira uşurat, iar d. Iuliu Maniu se alegea la Alba Iulia cu artificii electorale incompatibile în democraţie, datorită concursului guvernului Averescu obţinând 5 voturi majorităţe faţă de meşteşugarul modest, fără nume.

Al doilea prilej de examen „democratic" i-a fost dat d-lui Maniu în anul 1923, cu ocazia votării Constituţiei. Se aşezau temeliile României Noui în spirit democratic. Vot universal, egal, secret şi obligatoriu, reformă agrară, justiţie populară, libertate de gândire şi de exprimare. Tot atâtea principii fundamentale într'un stat democratic se uneau într'un mănunchiu impresionant la baza Statului român modern. Ce ar fi fost mai natural, decât ca d. Iuliu Maniu, specialist notoriu şi îndărătnic în democraţie şi constituţionalism, să stea alături de marele Ion Brătianu spre a lucra cât mai cu folos pentru Ţară. Dar nu, dacă ar fi făcut aşa ceva, d. Iuliu Maniu n'ar fi mai fost Iuliu Maniu. Departe de a da vre-un concurs oamenilor politici preocupaţi de seriozitatea problemelor contimporane, d-sa a răscolit toate patimile sunetelor simple asmuţând asupra Capitalei valurile tulburi ale celei mai triste şi regretabile duşmănii între fraţi.

In Parlament, democratul d. Iuliu Maniu a mers mai departe. A organizat obstrucţie cu gălăgie infernală, cu bănci sfărâmate ca şi cum n'ar fi observat, că pe banca ministerială contele Bissa cedase locul unui român de mare suflet şi de uriaşe răspunderi istorice, care a fost Ion I. C. Brătianu.

A trebuit să vie democratul şi constituţionalul d. Iuliu Maniu, pentru ca votarea pactului fundamental cuprinzător de reforme democratice să se facă într'o atmosferă de bâlciu desgustător şi de obstrucţie revoltătoare.

Dar iată însfârşit şi sorocul anuputere. Ţara, răscolită şi ataţată în lui 1928, când d. Maniu a venit la toate fibrele ei de toxinele multiple pe cari i le servise Iuliu Maniu, îl aducea la guvern pe braţe, ca pe un mântuitor. Iar partidul naţional-ţărănesc, amăgit cu stupefiantul democraţiei integrale, îl aşteaptă în pragul guvernării cu credinţa fanatică în suflet şi pe obraze: vine Canaanul cel făgăduit.

Da, a venit. D. Iuliu Maniu şi-a început activitatea prin jurământul prestat pe Constituţia din 1923, pe care a refuzat 5 ani să o recunoască făgăduind că o va desfiinţa cu o trăsătură de condeiu. Domnii parlamentari ai partidului naţional-ţărănesc, s'au trezit cu o surâzătoare invitaţie democratică din partea d-lui „Preşedinte" conform căreia trebuiau să-şi depună demisiile în alb pe masa biroului prezidenţial.

D. VALER POP

Nu exagerez dacă vă spun, că a fost unicul caz în istoria politică a „Democraţiei", ca, un şef de guvern să asigure pe această cale, arbitrara dictatură a voinţei sale.

Asigurat astfel de orice accident parlamenttar, prin definiţie democratic, nu-i mai rămânea decât să-şi aserverească şi factorul constituţional suprem, spre a da curs liber voluntarului său temperament de tiran.

Ocazia i s'a dat, prin moartea fie iertatului regent Buzdugan. Trebuia făcută în grabă alegerea unui nou regent, ceeace constituia pentru d. Iuliu Maniu un prilej copios de manifestare democratică.

Ce a făcut imaculatul şi constituţionalul preşedinte al partidului naţional ţărănesc?

Intâi de toate: nu s'a consultat cu nimeni. Acesta e dealtcum obiceiul d-sale profund străin democraţiei atât în exercitarea atribuţiunilor de şef de partid, cât şi în împlinirea funcţiunilor de preşedinte de consiliu.

Cu cinci minute înainte de ora fixată pentru alegere, miniştrii din guvernul d-lui Maniu nu ştiau cine va fi noul Regent şi erau nevoiţi să se informeze prin întrebări penibile, la gazetarii şi la publicul depe culoarele Camerii. Nu mai vorbim de deputaţii şi senatorii cari urmau să reprezinte naţiunea, în actul de alegere... Ei aşteptau, conform consemnului, să li se dea buletinul închis ermetic în precauţiunile democratice ale d-lui Iuliu Maniu, spre a-l aruncat automat, cu ochii închişi, în urnă.

Aşa a fost ales Regent, defunctul Sărăţeanu, rudă apropiată a d-lui Mihai Popovici şi în consecinţă, devotat personal al preşedintelui.

Planurile marelui democrat, se împliniseră cu prisos. Deoparte Corpurile Legiuitoare cu demisiile în alb, de altă parte Regenţa supusă liberului său arbitriu, îi asigurau d-lui Iuliu Maniu cea mai feroce şi mai absurdă dictatură din câte s'au văzut.

Şi toate acestea cum? Turnate într'un dulceag şi mieros sirop democratic menit să servească de zahăr pentru naivi.

Guvernarea însăşi s'a desfăşurat în aceeaş atmosferă perfidă de zâmbet democratic şi de înverşunare tiranică.

Nu uitaţi însă să vă aduceţi aminte şi de legăturile marelui nostru democrat Maniu, cu finanţa străină, cu capitalismul cutropitor şi cu industria cartelată.

Iată însă pe d. Iuliu Maniu agitând şi lozinca ideii naţionale.

Dar ce a făcut d. Maniu pentru a avea îndreptăţirea să facă pe stegarul ideii româneşti în faţa alegătorilor? Poate faimoasele puncte dela Alba Iulia, cari consolidau minoritarilor privilegii umilitoare pentru neamul românesc?

Poate grija meticuloasă de a îngrădi drepturile sfinte ale Ardealului la o reparaţie istorică integrală, în paragrafe sgârcite cu el şi darnice cu cei străini de neamul nostru?

Poate grabnicul refugiu la cartelurile electorale încheiate cu ungurii, evreii şi socialiştii, în vederea luptei declarate contra românilor din Vechiul Regat?

Intreaga naţiune era cuprinsă în elanul unirii, desbrăcând preocupări cari ar fi putut arunca umbre inoportune asupra măreţului act. Toată lumea românească serba, cu sufletul aprins, bucuria împlinirii marelor noastre năzuinţe, uitând suferinţele şi disprepuind răsbunările.

Singur d. Iuliu Maniu se ţinea glacial pe marginea entuziasmului obştesc, cântărind, ca la farmacie, drepturile naţionale, în raport cu cele minoritare.

Aşa a debutat d-sa în rolul de propagator al ideii româneşti. A venit apoi cu înjghebarea partidului de clasă, tinzând să adânceaască prăpastii între fiii aceluiaşi neam, pe care totuşi nimic nu-l desparte. D. Iuliu Maniu a urmărit să învrăjbească pe ţărani cu intelectualii, neţinând seama de faptul, că aceştia din urmă se trag tot din opincă şi au aceleaşi idealuri ca şi opinca. Intenţiunile şi le-a subliniat în însăşi titulatura partidului pe care l-a numit naţional-ţărănesc spre a exalta ţărănimea, împotriva domnilor.

Puţin mai târziu, a urmat o altă manifestare a ideii naţionale româneşti, din partea d-lui Iuliu Maniu: pensionarea funcţionarilor unguri, cari au refuzat să jure credinţă Statului Român.

Recentele alegeri judeţene, au dovedit chiar la Alba-Iulia, că d-sa solicită concursul străinilor şi al evreilor, în mod metodic, spre a apărea totdeauna puternic în voturi şi nesdruncinat în călăuzirea opiniei publice.

Chiar şi astăzi, concomitent cu pactul de neagresiune încheiat cu legionarii, d. Iuliu Maniu s'a avântat în pertractări — atât de familiare d-sale — cu evreii, socialiştii, Frontul Plugarilor, Lucreţiu Pătrăşcanu şi alţii „eiusdem farinae".

Jalnică postură, pentru un propagator al ideii naţionaliste, mai ales când el reintră în arenă cu pretenţiuni de reforme integrale.

S'ar putea însă pretinde că avem de-aface cu un caz de neaşteptată convertire a d-lui preşedinte, la crezuri pe care le simte covârşitor sarbedele formule de până acum. Convertirile sunt fenomene umane de adânci înţelesuri, în faţa cărora noi n'am avea decât o creştinească înţelegere şi afecţiune.

De unde am putea trage această concluzie de convertire, ca să putem presupune cel puţin, că ea s'a întâmplat aevea?

A, da, desigur din înţelegerea făcută cu d. Corneliu Codreanu şi cu legionarii d-sale.

Multă lume s'ar putea lăsa ispitită să creadă, că această înţelegere trădează convertirea d-lui Iuliu Maniu la un naţionalism pozitiv, intransigent şi chiar ofensiv.

Textele publicate de d-sa asupra pactului electoral cu legionarii, curmă însă dintru început orice ipoteză în această privinţă.

Nu convertirea la naţionalism l-a determinat pe d. Iuliu Maniu să caute înţelegerea cu tinerii naţionalişti, ci instinctul de conservaţiune al d-sale personal şi al conglomeratului divers, amorf şi bizar, care e partidul naţional-ţărănesc.

Membrii „marcanţi" ai acestui partid, priveau îngrijoraţi zările tulburi ale apropiatei campanii electorale. Se temeau de judecata obştească, îndeosebi pentru multele păcate săvârşite împotriva naţionalismului. Insuşi d. Iuliu Maniu, împovărat de punctele dela Alba Iulia şi de pactele electorale anterioare cu străinii, cu evreii, cu socialiştii, cu comuniştii, ca şi de amintirea pensionării ungurilor cari nu au vrut să jure credinţă Statului român, se simţea stânjenit în planurile d-sale de reintrare aureolată pe ecranul vieţii publice româneşti.

De aceea a solicitat neagresiunea legionarilor; de aceia a abdicat temporar dela ţinuta intransigentă de democrat până în pânzele albe şi tot de acela a oferit o sfântă uitare a invectivelor adresate de partidul naţional-ţărănesc, partidului „Totul pentru ţară" şi d-lui Codreanu personal.

Ideia monarhică e o necesitate istorică!

D. Iuliu Maniu însă nu se mulţumeşte cu morala creştină, cu demnitatea naţională, cu democraţia şi constituţionalismul, sau cu ideia naţională. Venind proaspăt în faţa opiniei publice româneşti, ţine cu orice preţ să afirme, că e în acelaş timp, şi pe lângă toate celelalte, un slujitor devotat al ideii monarhice.

Pe ici pe colo se aude strigătul său: „TRAIASCA COROANA". E o nuanţă pe care d-sa o crede subtilă, dar pe care eu o socotesc pur şi simplu: perfidă.

Trăiască Coroana? Desigur, să trăiască. Să trăiască în veci şi deapururi, cât va trăi şi Neamul Românesc!

Dar Coroana are un purtător viu şi actual; Coroana este întruchipată printr'un Monarh care defineşte epoca istorică ce-i e hărăzită de soartă. Coroana înseamnă un Rege în carne şi oase. D. Maniu nu vrea însă să-L vadă, privirea sa metalică, scrutează mulţimile de oţel în reflexele cărula crede că se pot neutraliza toate gândurile şi toate tainele unor simţăminte ascunse.

Ei bine, noi nu putem despărţi Coroana de Rege. Nu vrem să o despărţim. Nu admitem să fie despărţită prin subtilităţi machiavelice.

Ideia monarhică e o necesitate istorică, naţională şi creştină, pentru Neamul Românesc. O necesitate istorică, pentru că din leagăn am cunoscut vrerea şi puterea Domnului, a Domnitorului, a Prinţului şi a Regelui, după cum au fost rânduiţi de evoluţia noastră pe cărările veacurilor.

Dacă această cunoaştere n'ar fi însemnat pavăză şi îndrumare, forţă şi disciplină, deopotrivă necesare desvoltării noastre, am fi ales altă organizare şi altă formă de vieţuire. Am rămas însă pe lângă Domnie, pentru că ea este simbolul fiinţei noastre ca neam şi ea ne dă personalitate în mozaicul neamurilor cu cari trăim pe întinsul acestui pământ.

MONARHIA, O NECESITATE NAŢIONALA

Monarhia e şi o necesitate naţională. Ne despart doar câţiva ani de împlinirea idealului naţional, realizat sub sceptrul Regelui desrobitor de neam Ferdinand I.

Carol I a întemeiat România independentă, ne-a ridicat în văzul lumii şi ne-a îndrumat evoluţia prin crearea unei conştiinţe a demnităţii şi a mândriei.

Ferdinand I, ne-a dus la biruinţă, ţinând cu mâini viguroase drapelul idealurilor naţionale, deasupra celor mai cumplite nenorociri pe care ni le-a putut aduce războiul. Ce ne-am fi făcut fără El? Ce ne-am fi făcut fără spiritul Lui înalt, ferm, generos şi dulce, care zâmbea spre a opri lacrimi şi iradia căldură, spre a împiedeca îngheţarea sufletelor în clipe de mare desnădejde?

Ce ne-am face astăzi fără Regele Consolidator Carol al doilea, a Cărui energie vibrantă zvâcneşte în adâncuri şi în altitudini, în margini şi în cuprinsuri, remontând şi însufleţind, îndemnând şi încurajând, înviorând şi simulând, îndrumând toate energiile româneşti, într'o uriaşe acţiune de întrecere frăţească? Să vorbească şi Biserica? Să mărturisească necesitatea creştină a monarhiei, complectând astfel imaginea utilităţii indispensabile şi depline a acestei Instituţii de care se leagă însuşi destinul Românesc.

Evanghelia lui Christos a înscris cu litere neperitoare porunca: Daţi Cezarului ce e al Cezarului şi lui Dumnezeu, ce e al lui Dumnezeu.

D. Iuliu Maniu, cu morala d-sale creştină şi cu moralismul d-sale specific, nu împărtăşeşte însă porunca Sfintei Evanghelii. D. Maniu are un procedeu şi un crez personal faţă de Instituţia Monarhică, pe care o apreciază ca pe o oarecare Instituţie, în raport direct cu capriciile d-sale.

Ascultându-i criticele repetate la adresa Coroanei, ne vine în minte atitudinea pe care a avut-o în trecut, sub Monarhia Habsburgică, reprezentată prin Impăratul-Rege Francisc Iosif.

O comparaţie între ce este şi ce-a fost arunci e necesară; o voiu face deci, reconstituind imagina d-lui Iuliu Maniu, monarhist convins şi obedient, înainte de anul 1918.

Francisc Iosif a lăsat poporului român din Ardeal cele mai triste amintiri. Incă la vârsta de 19 ani dau uităriş, cu o uimitoare uşurinţă, sacrificiile de sânge ale românilor, făcute pentru salvarea Tronului ce troznea în toate încheieturile şi îngăduia unui ofiţer austriac să pleznească cu palma peste obraz, pe Regele Munţilor Apuseni, AVRAM IANCU, batjocorind chiar aici, în Cetatea Alba Iuliei, mândria unui neam care sângerase pentru Monarhia habsburgică. Mai târziu, acelaşi Monarh îngăduia să fie trimis în judecată şi condamnat la închisoare, întreg Comitetul naţional român, care îndrăznise să aştearnă la picioarele Tronului, o umilită jalbă a poporului român din Ardeal, ce lăcrima după dreptate şi-l încredinţa de neclintit devotament de Impărat.

Impăratul stătea impasibil şi tolera să se umple închisorile ungureşti, cu luptători ardeleni cari strigau după dreptate, în vreme ce o jumătate de milion de bărbaţi în floare, îşi vărsau sângele pe hotarele Impărăţiei, impinşi dela spate de baionetele jandarmilor.

Acest Monarch, înfipt în destinul românesc cu cruzimea unei fatalităţi inexorabile, s'a putut bucura de intreg devotamentul d-lui Maniu.

Nu numai că urechile Imperialului stăpân n'a auzit nici odată o vorbă de critică sau o bârfeală brodată pe morala creştină, nu numai că n'a fost dădăcit cu penibile lecţii de Constituţionalist, de democraţie, şi de prestigiul Regal, dar dinpotrivă; el s'a putut desfăta totdeauna în simfoniile devotamentului monarhic al d-lui Iuliu Maniu care era fericit dacă întâmplarea îl ajuta să stea de vorbă cu aghiotanţii aghiotanţilor bătrânului Impărat...

Ce fenomen ciudat s'a putut petrece în sufletul său, ca să ajungă la atitudinea incalificabilă, manifestată faţă de Regele întregitor de ţară Ferdinand I? Ce proces sufletesc ascuns l-a putut determina să refuze participarea la încoronare şi să dea instrucţiuni partidului său, de a sta deoparte? Ce prăpastie i s'a putut adânci în suflet, ca să despartă Ardealul naiv şi virgin, de întâia încoronare, a întâiului Rege al României Mari care se făcea ca o cinste deosebită pentru Transilvania, tocmai pe pământul suferinţelor lui Horia Cloşca şi Crişan?

Dumnezeu ştie. După cum tot numai bunul Dumnezeu înţelege, de ce a refuzat să participe la toate prilejurile de bucurie ale Dinastiei române?

IN TIMPUL REGENŢEI

Imi vine în minte atitudinea d-lui Maniu, faţă de Monarhie, în vremea Regenţei.

Un copil duios ţinea legătura între vremuri, aşteptând cu ochii aţintiţi spre hotare, clipa când Tatăl va veni să intre în drepturile Sale şi să ia asupră-Şi imensa povară a Coroanei de oţel, prea grea pentru fragezii Lui umeri. Toţi Românii priveau cu dragoste obrajii încadraţi în bucle ai scumpului Copil, înconjurându-L cu iubire, cu teamă, dar şi cu neînfrânată hotărire.

Singur d. Maniu jongla nemuritor şi rece cu figurile enigmaticului său joc de şah, înconjurând vlăstarul Regal cu redute înväluitoare. Când s'a declarat vacanţă în Regenţă, gândul i-a fugit mai de grabă spre combinaţiuni domestice, înlăturând Restauraţia dorită de toată ţara, iar dacă era potrivnic Restauraţiei, ignorând Familia Regală şi în special pe Tovarăşa de viaţă, de suferinţe, de eroism şi de izbânzi a Regelui unificator Ferdinand, pe Majestatea Sa Regina Maria, spre a alege pe defunctul Sărăţeanu.

Ce urmăreşte omul dela Bădăcin?

Monarhismul corijat al d-lui Iuliu Maniu, se vădea insinuant şi tragic; el tindea să asigure aspiraţiunilor orgolioase ale omului dela Bădăcin, o stăpânire absolută şi deplină, chiar dacă aceasta ar fi însemnat zguduirea Monarhiei, în temeliile sale cele mai importante.

Dacă totuşi mai exista vre-o îndoială asupra ideii Monarhice, practicate de d. Iuliu Maniu, — ea a fost risipită de bună seamă prin atitudinile d-sale faţă de Majestatea Sa Regele Carol al II-lea.

Judecând lucrurile în lumina istorică, se pare că pentru d. Maniu Monarhia a apus odată cu moartea lui Francisc Iosif I sau cu abdicarea lui Carol al patrulea, din fruntea Regatului maghiar. In adevăr: atitudinea d-sale faţă de Regele României şi mai pe urmă faţă de Majestatea Sa Regele Carol al II-lea, dovedeşte că d. Iuliu Maniu şi-a revizuit fundamental, — ad uzum valahorum — concepţia despre Monarhie.

D. Maniu ignoră, că Monarhia ereditară implică succesiune în mod cu totul firesc şi fără concesiuni particulare pentru gustul firilor predispuse pentru criticism sterp.

Monarhia ereditară înseamnează succesiune normală, fără preferinţe şi fără alegere. Dacă eşti monarhist — cum afirmă d. Maniu că este — nu ai dreptul să formulezi condiţiuni şi norme, cum ai putea-o face când publici concurs pentru un post de pretor, căruia îi ceri neapărat un certificat de vaccinare. Nu-ţi place domnule? Place ţării. Te supui şi dai contribuţia dumitale de român şi de cetăţean disciplinat, încadrându-te fără cârtire în ordinea sfântă a lucrurilor.

In acelaş timp îţi dai seama, că Regii nu reprezintă în Istoria umanităţii anumite unităţi tehnice, în cari nu vibrează nici un sentiment, nu zvâcneşte nici o voinţă şi nu clocoteşte nici o energie. Dacă ar fi fost aşa, Istoria n'ar fi cunoscut Regi mari, iar popoarele şi ţările n'ar fi avut parte de epoci înfloritoare.

România are un singur stăpân

Regele nostru, Regele Carol al II-lea e un Rege Mare şi epoca Lui e închinată consolidării şi înfloririi. Ar fi o crimă naţională, ca puterea imensă pe care o cheltueşte El pentru Neam şi pentru Ţară, să fie amputată în laboratorul constituţional al d-lui Maniu.

Regele Carol al II-lea ţine pe umerii Săi voinici epoca Domniei: Regele Carol al II-lea luminează cu mintea Sa cărările viitorului. Regele Carol al II-lea împinge veacul înainte, cu hotărirea şi cu energia Lui creatoare, în care vibrează însuşi destinul ţării româneşti.

O singură explicaţie există pentru atitudinea constantă a d-lui Iuliu Maniu: vrea să fie stăpân, singurul stăpân în ţara românească. Ambiţia de a stăpâni este explicabilă numai pentru cine e în stare să fie stăpân creator. Cine însă s'a dovedit nevolnic de a guverna în două rânduri, nu mai are nici o justificare pentru o ambiţie atât de nemăsurată.

Ţara românească însă are un stăpân, un singur stăpân, pe Regele său şi nu vrea să ştie de altul.

Cine îl critică, nu este monarhic. Cine încearcă prin defăimări să slăbească autoritatea şi strălucirea Regală, nu este dinastic. Cine încearcă să slăbească temelia Monarhiei — chiar neisbutit, cum e cazul d-lui Iuliu Maniu — este vrăjmaş al Tării. Lozincile d-lui Maniu sunt o salată orientală pregătită cu fiere şi otravă în loc de untdelemn şi servită Românieı cu onctuoase surâsuri de patriot îngrijorat.

Ţara întreagă o respinge, iar pe meşterii bucătari, de vor fi doi, trei sau mai mulţi, îi spulberă, cum spulberă vântul pleava uşoară, care pluteşte deasupra grâului greu şi curat.

Alba Iulia istorică, simbolul aspiraţiunilor românismului de totdeauna, răspunde svârcolirilor neputincioase.

Trăiască Regele!

Trăiască România! Pătrunsă până în cele mai tainice fibre de sfânta mistică a regalităţii, de tainica călăuzire a credinţei şi de chemarea naţionalismului creator.

Pe urmele Iudei

Afacerea Manevici

Descinderea reprezentanților Parchetului la ministerul sănătății. Audierile de eri. Excrocul lucra și în materia încetățenirilor?

După două zile de întrerupere — din cauza celor două sărbători — d. consilier Gh. Stratulat *titularul cabinetului VI instrucție, a reluat firul cercetărilor în faimoasa panama cu falsificarea echivalărilor diplomelor de medici și farmaciști.*

Plecând, probabil, dela prezumția că excrocul internațional Leonte Manevici, nu-și putea perfecta lucrările singur, dat fiindcă operațiunea echivalării și a liberei practice presupunea o întreagă filieră, și că deci neapărat Manevici a uzat de numeroase complicități și bunăvoințe interesate, magistratul instructor a descins eri la ministerul sănătății.

D-sa a venit însoțit de grefierii cabinetului.

Judele-instructor a invitat, apoi, pentru a da lămuriri în chestiunea echivalărilor de diplome și acordării autorizațiunilor de liberă practică pe d-nii: dr. Ioan Costinescu, *ministrul sănătății, prof. dr.* Titu Gane, *secretarul general al ministerului,* N. Dimitriu, *directorul personalului,* Octav Pușcariu, *directorul sănătății,* Gh. Bociu, *fost director al personalului,* Sever Alexandrescu, *șeful contenciosului.* Codrescu, *șeful personalului.*

După audierea persoanelor de mai sus, d. consilier Stratulat a vizitat serviciile în legătură cu acest fel de operațiuni, de unde a ridicat noui registre și documente interesând instrucția.

Cercetările, cari sunt în faza preliminară, vor dura relativ mult timp, deoarece aceiași chestiune — ca să spunem așa — trebuește urmărită în arhivele mai multor autorități, de multe ori cu reședințe diferite.

IN MATERIA INCETAȚENIRILOR

Un cititor al nostru ne informează că Manevici trecea, printre picături, și în materia încetățenirilor.

El, individul fără cetățenie precisă, deoarece locuia la noi — se pare — în baza unui pasaport tip Nansen, înlesnea, în schimbul unor însemnate sume de bani, altora dobândirea cetățeniei române.

In acest scop, Manevici, după ce încasa onorariile, pleca cu cererile solicitanților în Bucovina, Banat sau Transilvania, de unde scotea certificate de apartenență ca din 1918 pentru clienții lui, care solicitau — pe baza unor astfel de certificate plăsmuite — înscrierea ulterioară în listele de cetățenie.

Acelaș cititor ne mai informează că Manevici cunoscuse pe Moritz Wexler zis Puiu Vera, cu care lucrase și la falsificarea de prelungiri de ședere în țară a supușilor streini.

In speranță că și aceste amănunte nu pot fi decât folositoare instrucției, nu ne-am putut reține să nu le înregistrăm.

Afacerea prelungirilor false de ședere în țară a supușilor străini ia o întorsătură neașteptată

D. ministru P. Topa se ocupă personal de mersul cercetărilor. Dosarele vor fi trimise urgent Parchetului

După aproape cinci luni de instrucție limitată doar la arestarea și interogarea lui Moritz Wexler, *zis Puiu Vera și a acoliților săi* Mareș și Dragomir, *aduși a fi fost doar niște samsari de afaceri necurate, formidabila panama cu autorizațiunile false de ședere în țară a supușilor streini de la ministerul muncii părea că intrase pe o linie moartă. Opinia publică o uitase. Și presa zilnică, în vârtejul atâtor noui și neașteptate evenimente de natură politică, o uitase și ea.*

Doar „Porunca Vremii", credincioasă programului ei de purificare a moravurilor publice și de înfierare a tuturor ticăloșilor, a mai ținut în curent opinia publică (sub rubrica Curierului Judiciar) cu mersul acestei afaceri.

Și a protestat nu odată, ci poate de zece ori, împotriva dificultăților pe care le pune — parcă intenționat — ministerul muncii în calea justiției.

Intr'adevăr, deși eminentul magistrat d. Alexandru Mitulescu, *titularul cabinetului IV instrucție, și instructorul acestei afaceri, a solicitat — pe cale de adresă oficială — ministerului muncii o serie de dosare și registre de repetate rânduri, organele ministerului nu s'au executat nici până astăzi deși au trecut atâtea luni.*

Din cauza refuzului ministerului muncii de a pune la dispoziția justiției dosarele cauzei, mersul cercetărilor, în mod fatal, a stagnat în ultima vreme.

Astfel, se explică și cauza infirmării mandatelor de arestare ale lui Wexler și acoliților săi.

Instrucția este terminată în ceiace privește pe acești trei, dar nu este nici începută în ceiace privește pe ceilalți beneficiari ai prelungirilor, cari, deși, se plimbă pe Calea Victoriei sau recrutează alți supuși străini, sunt tot așa de vinovați ca primii.

D. dr. PETRE TOPA, subsecretar de stat la ministerul muncii, care este — după cum îl cunoaște întreaga suflare românească — un om dintr'o bucată, sesizat de această situație imposibilă, a dat ordin expres funcționarilor superiori ai direcțiunii muncii să pună, de îndată, la dispoziția parchetului toate dosarele și registrele cerute.

D-sa a mai aprobat și cheltuelile de expertiză grafică solicitate de judele instructor.

Suntem informați că d. ministru dr. Topa se interesează personal de mersul cercetărilor în această „afacere", așa de vizibil boicotată de conducătorii direcțiunii muncii.

Ostilitatea dovedită de acești oameni împotriva reprezentanților justiției nu ascunde oare, nici o ilegalitate?

Ca buni români și oameni de ordine, noi felicităm călduros pe d. ministru dr. *Topa* pentru măsura luată, care a salvat prestigiul departamentului muncii și a scos justiția dintr'un greu impas.

Noi stăm alături de d-sa în toate faptele curagioase și românești.

I. Muche

Farmaciile românești din Galați

trec în mâinile lui Izrael

Sănătatea publică, grav primejduită. Medicamente jidovești și specula nerușinată

GALAȚI, 8. — Vom arăta astăzi situația farmaciilor din orașul Galați cari, datorită deopotrivă unei legi defectuoase cum și unei totale lipsă de atenție a guvernanților față de una din problemele cele mai de seamă ale neamului — sănătatea publică — trec una după alta din mâinile foștilor proprietari români, în mâini lacome de arendași, aproape în majoritatea cazurilor jidani, a căror sete de îmbogățire nu este egalată decât doar de profunda lor ură pentru neamul în sânul căruia trăesc.

UN REGIM DEFECTUOS PERMITE LEGAL INSTRAINAREA FARMACIILOR

Intr'adevăr legea exploatării monopolului de farmacie nu limitează dreptul de exploatare numai la persoana titularului care a dobândit concesiunea, ci acesta are voe să concesioneze la rândul său dreptul de monopol. Cum, pe de altă parte, regimul comerțului de farmacie nu este liber, faptul dă putința puținilor titulari să stoarcă maximum de avantagii pe urma concesionărilor.

Acest monopol mai prezintă și alte importante neajunsuri. Astfe pe lângă că închide calea nouilor serii de licențiați la exercitarea profesiei pentru care au fost pregătiți — cei mai fericiți ajung slugile altora pentru salarii mizere — dar împinge fatal la grave abuzuri prin condițiile în cari se practică.

CA PE VREMEA FANARIOȚILOR...

Cât privește criteriul după care se arendează farmaciile, acesta amintește perfect vremurile fanarioților când domnia o căpăta acela care dădea mai mult. Apoi, urmau birurile de pomină din care ieșeau sumele plătite și câștigul.

Cu farmaciile se petrece la fel. Dacă am ține seamă că arenda începe dela 250.000 lei și ajunge până la 600.000 lei anual, înțelegem ușor cum arendașul — speculat și el — speculează la rându-i nevoile celor suferinzi, percepând prețuri foarte ridicate pentru medicamente cari adeseori nu costă decât câțiva lei!

Dar unde faptul apare și mai grav, este acolo că aproape unanimitatea concesionarilor sunt jidanii — singurii cu capital — iar specula la care se dedau rămâne cel mai puțin important dintre rele; LIPSA DE CALITATE A MEDICAMENTELOR ȘI DE CONȘTIINCIOZITATE PROFESIONALA A JIDANILOR constituind pericolul cel mai de seamă pentru populația românească.

Pentru a dovedi afirmațiile noastre publicăm situația farmaciilor din Galați așa cum este astăzi.

Din 21 farmacii, 10 sunt exploatate de proprietarii lor români sau creștini. Celelalte 11 au trecut toate în mâini jidovești. Astfel farmacia SCURTU o exploatează jidoafca ROZEMBERG, farmacia Ținc jidanul STRATMAN, farmacia Poenaru jidanul REINHORN, farm. Iluța jidanul STRAHILEVICI, farm. Grozea jidanul EMIL ROZEMBERG, farm. Abunei e **concesionată unui anume Pierro, farmaciile Toma și Tatușescu deasemeni concesionate unor jidani ale căror nume ne scapă.**

Mai sunt deasemeni 2 farmacii jidănești LEIBOVICI și FINKELSTEIN, prima în cartierul Badalan, cealaltă, cum de altfel toate cele enumerate mai sus, în plin centrul orașului. Un procent deci de 47% farmacii românești față de 53% jidănești!

DATORIA MINISTERULUI SANATAȚII

Ca totdeauna noi ne-am făcut datoria și de data aceasta.

Fie ca înțelepciunea și patriotismul românesc al celor din fruntea departamentului sănătății publice să-i determine să înțeleagă măcar în acest al 12-lea ceas *crima* ce se săvârșește sub ochii legii împotriva populației românești al cărei sânge îl suge printr'o nouă și poate cea mai periculoasă ventuză!

Audiența funcționarilor administrativi din ministerul sănătății la d. ministru dr. I. Costinescu

Ieri dimineață, o delegație de funcționari din ministerul sănătății, condusă de d. Codrescu Crișan *și formată din d-nii:* I. Jianu-Ploești, Fodorean Paul-Brașov, Tudoran Z.-Brașov, Albu Gh.-Oradea și Vărșescu I.-București, *au fost primiți în audiență de d. dr. I. Costinescu, ministrul sănătății.*

Delegația a prezentat d-lui ministru un memoriu cu toate doleanțele funcționarilor administrativi din serviciile și institutiile sanitare și de ocrotire, susținând:

Armonizarea salariilor cu respectarea drepturilor câștigate.

Reacordarea drepturilor la hrană și locuință pentru funcționarii administrativi dela spitale și institutii de ocrotire.

Reglementarea și normalizarea dreptului de înaintare.

Acordarea de gradații acolo unde înaintările nu sunt posibile.

O severă selecționare a funcționarilor.

Repartizarea rațională a numărului de funcționari după nevoile reale ale serviciului și

Desființarea examenelor de administratori și intendenți de spitale și secretari de servicii sanitare.

D. ministru dr. Costinescu, discutând îndelung problemele ridicate, a promis delegației solicitudinea d-sale pentru buna lor soluționare.

GREFA TRIBUNALULUI ILFOV
Secția I-a c. c.

EXTRACT

D. Petre Popescu prin petiția înregistrată la No. 41134/937 a introdus acțiune de divorț soției sale Elena Popescu, născută Costea, fostă Mateescu, pentru motive determinate de lege.

Din căsătorie a rezultat copilul Petre de 11 ani. Act dotal nu există. Pârâta nu posedă avere. Termen pentru a doua conciliere s'a fixat la 16 Septembrie 1937.

Prezenta se va publica în ziarul „Porunca Vremii", conform art. 285 c. c.

Grefier, *indescifrabil*
No. 61348.
1937 Septembrie 13.

PALATUL JUSTIȚIEI

AFACEREA JIDANEASCA „LABOR"

D. judecător Lazaroneanu, titularul Cabinetului II Instrucție, în urma unor denunțuri primite, a făcut ieri o descindere la biroul jidănesc „LABOR" din calea Griviței nr. 176 A, „biurou de informațiuni comerciale și judiciare", patronat de jidanul pretins avocat ENRICO ERLICH. D. judecător a ridicat un vast material „documentar" al vinovației jidanilor cuibăriți în jurul lui „Labor", material format din acte ale diferitelor persoane încăpute pe mâna acestui escroc precum și diferite stampile și parafe falsificate pentru a putea mai ușor escroca pe cei cari-i cădeau în mână.

IZU... ARGEȘEANU

Tribunalul Ilfov secția I-a c. c. a condamnat ieri la 3 luni închisoare corecțională, 50.000 lei amendă, 1000 lei cheltueli de procedură și 1 leu despăgubiri civile pe... ziaristul IZU... ARGEȘEANU alias ABERMAN pe baza art. 31 din legea numelui.

Jidanul Izu, pentru a fi dija român și-a luat numele de Barbu Argeșeanu, nume cu care semna articole, și-l dădea în societate, ba se trecuse și în cartea de telefon cu acest nume — nici că se putea Izu fără telefon. Somat de cei în drept, Aberman a dat o declarație la Parchet că va renunța la acest nume însușit prin fraudă, dar a continuat totuși să se iscălească și să-și dea acest nume.

Tribunalul în completul d-lor DONICI, președinte și STANCESCU judecător, în urma rechizitoriului d-lui procuror VASILIU, a condamnat sever pe numitul jidan.

Informațiuni

❖ D. dr. R. EVOLCEANU a fost numit preparator la clinica dermato-sifiligrafică, dela facultatea de medicină din București.

❖ *LA SEDIUL central din Capitală, B-dul Pache 99, asociația de educație și cultură națională „Avântul" ține ședința săptămânală Vineri seara 10 Decembrie a. c., cu care prilej d. av.* Mircea El. Niculescu *va vorbi despre* „Evoluția politică în România".

❖ **D. PROF. ION NISTOR, ministrul muncii, s'a înapoiat în Capitală, venind dela Cernăuți, unde a deschis campania electorală din partea guvernului.**

❖ **FRAȚII POPA, specialiști în sculptură artistică, decorativă, bisericească și în orice lucrări de mobile, roagă pe amatori să li viziteze atelierul cu toată încrederea și cu inima plină. Strada Telița nr. 46, cartierul Rahova, București.**

❖ D. LIVIU MIRESCU șef de birou la serviciul contenciosului din ministerul educației naționale, a fost detașat ca șef de cabinet al d-lui ministru dr. C. ANGELESCU.

❖ *SOCIETATEA Arhitecților Români ține adunare extraordinară, Joi, 9 Decembrie a. c., ora 6 d. a. și roagă pe membrii săi să participe neapărat.*

❖ *LA 18 Decembrie se va întruni din nou, comisiunea de profesori de limba română, pentru a studia posibilitățile de aprofundare a studiului limbii materne.*

❖ D. C. IONESCU a fost delegat revizor școlar în jud. Teleorman.

❖ *INTRE 4 și 8 Mai 1938 se va ține la Amsterdam congresul internațional de obstetrică și ginecologie, la care a fost invitată și România.*

Congresul va fi prezidat de M. S. Regina Olandei.

❖ *AU FOST numiți profesori cu titlu definitiv în învățământul secundar d-nii: I. Vișnescu la Călărași, D. Gheorghiev la Cetatea Albă, C. Rusu la Brad și Al. Câmpeanu la Oradea.*

❖ INAUGURAREA salonului de iarnă al bazarului școalelor profesionale și de meserii, va avea loc Duminică 10 Decembrie La inaugurare va asista și d. ministru dr. C. Angelescu.

❖ *Svastica de Foc,* grupul II Negru, ține ședință astă seară Joi, 9 Decembrie, ora 9, la sediul din b-dul Pache nr. 144.

❖ COMISIUNEA centrală electorală în ședința sa de aseară a luat în examinare contestația dela R.-Sărat a d-lui Nicolae Dicescu, care a fost respinsă ca nefondată.

De asemenea Comisiunea a respins și contestația dela Brăila a d-lor colonel Ștefan Zăvoianu și Mihalexe Stere candidați ai partidului Totul pentru Țară la alegerile din județul Brăila.

Ședința următoare azi la ora 18.

❖ A LUAT ființă în Capitală *„Cercul personalului administrativ școlar din regiunea București"* având și aprobarea ministerului Educațiunii naționale cu nr. 201503 din 1937, — pentru apărarea și promovarea intereselor membrilor acestui Cerc.

Inscrierile se vor adresa la sediul Cercului, str. Italiană nr. 27, București I. Se primesc inscrieri de membri și din provincie.

❖ MAINE Vineri, 10 crt., ora 4 d. a., Frăția misionară *„Patriarhul Miron"* și alți binecredincioși creștini, vor lua parte la rugăciunea comună a privighetii în Biserica Sf. Apostoli.

❖ DIRECȚIUNEA generală P.T.T., înștiințează pe următorii aspiranți reușiți la examenul de admitere din Iulie 1936, să se prezinte la Direcțiunea personalului superior, spre a-și ridica ordinele de numire în termen de cinci zile, cunoscând că după acest interval li se anulează numirea: Parneci I. Constantin, Iliescu M. Spiru, Gheorghiu I. C. Paul, Voiculescu V. Florea, Lascăr Alexandru, Scurturici I. Ion și Ancuța D. Mihai.

❖ **MITICĂ BUDURESCU, Croitorie de prim rang. Unicul specialist în pantaloni de călărie, str. Franklin 16, etaj 2, telefon 4.28.99.**

BIROUL DE VOIAJ ING. ERDES, BUCUREȘTI, CALEA VICTORIEI 168, ANUNȚA:

1) *19 Dec. — 5 Ian. Voiaj de Crăciun la Paris—Nisa.*
2) *19 Dec. — 5 Ian. 14 zile la Nisa și Coasta de Azur.*
3) *19 Dec. — 4 Ian. Crăciun la Roma, Capri, Napoli, Florența.*
4) *23 Dec. — 14 Ian. Splendidă croisieră pe Marea Mediterană cu superbul Transatlantic italian „Ro[illegible]" Tunis, Alger, Tripoli, Siria, Egypt.*

Cereți prospecte.

ALEGEȚI VOIAJUL CE VĂ CONVINE!

19 Decembrie — 4 Ianuarie
CRACIUNUL IN ITALIA
Venezia - Florența - Roma - Napoli

23 Decembrie—14 Ianuarie
CROISIERA IN TARILE INSORITE
cu transatlanticul italian „ROMA" (35.000 tone)
Algerie-Tunis-Tripoli-Egipt-Siria-Sicilia

3—24 Ianuarie
O croisieră cu transatlanticile italiene „VULCANIA" și „SATURNIA" (32.000 tone) Sejur 11 zile în Sicilia în cadrul Primăverei Siciliene

Prospecte Inscrieri
Soc. de Nav. „ITALIA" și Biroul de voiaj „CIT" Calea Victoriei 53
Biroul de voiaj ING. ERDES Calea Victoriei 168

PRIN BECURI
Mai multă LUMINĂ
Tungsram
ECONOMICE IN CONSUM DE CURENT, PRODUCTIVE IN LUMINĂ!

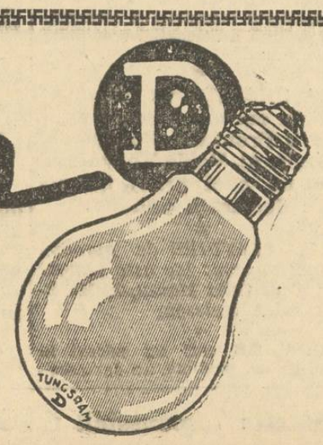

ULTIMA ORĂ

Acţiunea d-lui Maniu
duce către o totală înfrângere a partidului

Şeful partidului naţional-ţărănesc a adoptat metode ce nu mai pot merge. Cum vrea d. Maniu să refacă popularitatea pierdută a partidului pe care-l conduce

D. Iuliu Maniu, revenind la conducerea partidului naţional-ţărănesc, a reluat vechile metode pe cari le-a întrebuinţat pe vremea când acest partid revendica guvernul, fără să ajungă totuşi să-l obţină.

Cine a examinat atunci atitudinea şi lupta pe care o ducea partidul naţional-ţărănesc şi priveşte astăzi la felul în care înţelege d. Maniu să-i conducă destinele, îşi dă seama că fostul preşedinte al Consiiiului Dirigent, revine la vechile metode. În plus d-sa adaogă un nou obiectiv de atac, celor folosite cu zece ani mai înainte.

D. Iuliu Maniu însă greşeşte fundamental de astă dată şi conduce partidul naţional-ţărănesc către o totală prăbuşire politică.

Fiindcă ceeace era posibil înainte de 1928, nu mai este posibil astăzi. Atunci partidul naţional-ţărănesc avea o popularitate de care este foarte departe astăzi. Atunci partidul naţional-ţărănesc reprezenta în adevăr nădejdile ţării care voia o înoire a metodelor de guvernare şi părăsirea anarhiei politicianiste. Şi credea că partidul naţional-ţărănesc va aduce aceste înoiri.

Astăzi toată ţara ştie ce înseamnă o guvernare naţional-ţărănistă. Popularitatea acestui partid se reduce la o solidarizare a partizanilor în jurul unor interese personale.

INCERCARILE D-LUI MANIU DE A REFACE O POPULARITATE PIERDUTA

In plus ţara se orientează astăzi în sensul curentelor naţionaliste pe cari d. Maniu şi partidul d-sale le combat.

In aceste condiţii, şeful partidului naţional-ţărănesc nu va

D. IULIU MANIU

reuşi să-şi împlinească scopurile ce-şi propune.

D-sa crede că va putea refface popularitatea pierdută a partidului pe care îl conduce, agitând aşa zisa problemă constituţională anunţată în discursul dela Vinţ. D. Maniu se înşeală însă. Pe o asemenea problemă, la o asemenea acţiune nepermisă, nu va reuşi să solidarizeze nici o părticică din opinia publică românească.

Preşedintele partidului naţional-ţărănesc întreprinde o acţiune politică negativă, crezând că va obţine un succes. Rezultatul va fi cu totul opus aceluia pe care îl urmăreşte d-sa. Atitudinea d-sale de acum şi sensul în care orientează linia politică a partidului pe care îl conduce, va duce în mod fatal la un eşec dureros şi ca urmare la dizolvarea partidului naţional-ţărănesc.

P. B.

A demisionat mareşalul Ciang Kai Shek?

Shanghai, 9 (Rador). — Agenţia Reuter arată că ştirea despre demisia mareşalului Ciang Kai Shek nu se confirmă „deocamdată".

Intrevederea dintre generalul Franco şi principele de Bourbon Parma

Paris, 9 (Rador). — „Echo de Paris" scrie următoarele, în legătură cu întrevederea dintre prinţul de BOURBON PARMA şi generalul FRANCO:

„A. S. R. Principele Francisc Xavier Carlos de Bourbon, duce de Parma, este moştenitorul direct al Principelui Alphonse de Bourbon, care a încetat din viaţă anul trecut. El este conducătorul carliştilor, cari îl consideră ca pretendent la tronul Spaniei, ca unul ce este descendentul cel mai direct al lui Don Carlos.

Se ştie că Don Carlos a fost exclus, el şi urmaşii săi, dela succesiunea tronului Spaniei, la 20 Septembrie 1833, iar principii de Bourbon Parma au fost declaraţi decăzuţi din titlul de Infanţi prin decretul regal din 27 Octombrie 1834.

Mari evenimente politice în perspectivă
Panică la naţional-ţărănişti. D. Maniu îşi schimbă atitudinea? Nu se amână alegerile

In ultimele zile viaţa politică a luat o întorsătură senzaţională. Lumea nu mai pricepe nimic şi asistă, uluită, la desfăşurarea unor evenimente ciudate.

Partidul naţional-ţărănesc, demascat în abominabilele uneltiri pe cari le pregăteşte prin d. Iuliu Maniu, e cuprins de spaimă şi e incapabil să se remonteze.

Moţiunea votată la Cluj — sentinţă definitivă împotriva agitatorilor şi vrăjmaşilor neamului — şi răsunătorul rechizitoriu făcut la Alba Iulia de d. ministru Valer Pop, sunt probe evidente că guvernul e hotărît să pornească la sancţionarea tuturor celor cari îşi permit să tulbure liniştea ţării.

DEMONSTRAŢIA NAŢIONAL-ŢARANISTA DE DUMINICA

Duminică are loc în Capitală o demonstraţie naţional-ţărănistă. D. Iuliu Maniu va vorbi. Aşa cum a vorbit la Vinţ şi la Braşov. Discursul îl va difuza nu pe calea presei — care nu poate înregistra teoriile năstrusnice şi dăunătoare ale scrobitului dela Bădăcin — ci prin foi volante şapirografiate.

Dealtfel, întreg Ardealul e împânat cu discursurile d-lui Maniu care îşi face o glorie din a populariza erezii şi bazaconii constituţionale.

D. GH. TATARASCU RASPUNDE D-LUI MANIU

In aceiaş zi, şeful guvernului va răspunde declaraţiilor făcute de d. Iuliu Maniu în ultima vreme.

Răspunsul primului ministru va fi difuzat de ambele noastre posturi de radio şi va spulbera infamiile debitate de preşedintele partidului naţional-ţărănesc la adresa instituţiilor fundamentale.

*

Azi dimineaţă a circulat svonul că la începutul săp-

D. GH. TATARESCU

tămânii viitoare d. Iuliu Maniu — somat de unii fruntaşi ai partidului cari îl acuză că abuzează de „deplinele puteri" — va încerca să-şi schimbe atitudinea.

Unii cred că d. Maniu va solicita o audienţă Suveranului.

Până târziu astă noapte d. Maniu a avut consfătuiri cu d-nii Mihalache, Lupu, Madgearu.

Un emisar al d-lui Mihalache a plecat în cursul dimineţii la d. profesor Nicolae Costăchescu, la Iaşi.

*

De câteva zile se vorbeşte insistent că se vor amâna alegerile generale.

Guvernul desminte versiunea şi precizează că nu a intervenit nici o cauză care să contramandeze consultarea corpului electoral.

Ziarul „Mişcarea" de azi publică următoarele:

„Ziarele de azi dimineaţă ne aduc la cunoştinţă candidatura d-lui Niculae Titulescu în fruntea listei naţional-ţărăniste în judeţul Olt.

„Noi nu discutăm dreptul unui partid politic de a fixa candidaturile care îi convin. Se ştie doar că acordul încheiat între partidele de opoziţie are ca scop principal paza libertăţii alegerilor.

„In ce priveşte însă politica reprezentată de d. Titulescu, care fiind senator de drept are posibilitatea să dea lămuriri în faţa ţării fără a trece prin faţa corpului electoral, noi ne menţinem cu hotărîre acelaş punct de vedere pe care l-am afirmat de atâtea ori în presă şi în Parlament.

„Inţelegerea de neagresiune încheiată cu celelalte partide de opoziţie şi aplicată pe teren, nu ne va opri să dăm expresiune ideilor noastre şi să combatem, nu partidul naţional-ţărănesc cu care suntem şi rămânem în acord, dar o candidatură ce nu trebuie să dea luptei noastre un alt caracter decât acela pe care îl are".

VIZITA D-LUI DELBOS IN ROMANIA
Toate ziarele franceze subliniază primirea călduroasă făcută ministrului de externe al Franţei, la Bucureşti

Paris, 9 (Rador). — *Toate ziarele franceze consacră locul de frunte vizitei d-lui YVON DELBOS la Bucureşti. Presa subliniază primirea călduroasă pe care capitala României a făcut-o ministrului afacerilor străine al Franţei.*

Ziarele relevă deasemenea importanţa schimburilor de vederi ce se vor desfăşura la Bucureşti.

La rândul său, „LE TEMPS" constată: La fel ca şi cu Polonia, Franţa nu are cu România chestiuni litigioase pendinte. Nu sunt deci de aşteptat rezultate diplomatice precise de pe urma vizitei la Bucureşti a d-lui Delbos. Această vizită nu voeşte decât să adâncească amiciţia franco-română într'un moment internaţional greu, în care este urgent să se consolideze simpatiile şi aliantele pe care Franţa poate să se bizue.

Toate ziarele publică declara-

D. YVON DELBOS

ţiile făcute pentru presa franceză de d. Victor Antonescu, ministrul afacerilor străine al României:

„Este o mare bucurie pentru mine, — **a spus d. Victor Antonescu** — să primesc la Bucureşti pe colegul şi prietenul meu d. Delbos. Vizita sa este simbolul fidelităţii sentimentelor care leagă România de Franţa. Raporturile noastre sunt din acelea a căror tărie nu are nevoe să fie reafirmată. Ele sunt înrădăcinate totodată în istoria celor două ţări şi în inima celor două popoare. Imprejurările dau însă acestei vizite o semnificaţie deosebit de reconfortantă. După călătoria sa la Londra, unde s'a vădit în termeni atât de semnificativi solidaritatea de vederi franco-britanică, d. Delbos a ţinut să vină aci ca să ne dea el însuşi asigurarea ataşamentului său pentru menţinerea păcii".

Spre o colaborare cât mai cordială
între Italia şi Jugoslavia
— Comunicatul dat presei în urma conversaţiunilor dintre d-nii Stoiadinovici şi reprezentanţii oficiali ai Italiei. —

Roma, 9 (Rador). — *D. Stoiadinovici s'a înapoiat dela Sabaudia ieri la ora 16. El a primit la Villa Madama pe cardinalul Pacelli, secretarul de stat al Sf. Scaun, care a întors vizita făcută la Vatican de şeful guvernului iugoslav.*

In cursul serii a avut loc un dineu urmat de recepţie dat la legaţia Iugoslaviei în onoarea d-lui Stoiadinovici.

Primul ministru iugoslav a părăsit la miezul nopţii Roma împreună cu contele Ciano şi d. Dino Alfieri, plecând la Milano.

*

Roma, 9 (Rador). — **La terminarea conversaţiunilor italo-iugoslave, s'a dat astă seară publicităţii următorul comunicat:**

„In cursul întrevederilor pe care d. Milan Stoiadinovici, preşedinte de consiliu şi ministru de afaceri străine al Iugoslaviei, le-a avut cu Ducele şi contele Ciano, ministrul de externe al Italiei, s'a stabilit în mod clar, pe baza examinării chestiunilor speciale şi ge-

D. STOIADINOVICI

nerale interesând cele două state, că relaţiile dintre Italia şi Iugoslavia continuă a se desvolta în deplină conformitate cu aranjamentele dela Belgrad din 23 Martie trecut.

S'a constatat că acţiunea politică a celor două state vecine şi amice a corespuns pe deplin voinţei de colaborare amicală şi încrezătoare care a fost exprimată în amintitele aranjamente, precum şi existenţei unor numeroase interese comune şi că aranjamentele de la Belgrad au şi dus la excelente rezultate practice.

In consecinţă s'a confirmat decizia de a se face în toate domeniile această colaborare mereu mai cordială şi mai strânsă, în interesul comun al Italiei şi al Iugoslaviei şi pentru consolidarea păcii şi ordinei".

ROMANI şi ROMANCE, pentru ziua de mâine a copiilor voştri, spargeţi piatra din inima voastră! Daţi pentru slava lui Hristos, dacă nu vreţi să ajungem în tragedia Spaniei.

Traficanţi de arme
arestaţi în Belgia

Bruxelles, 9 (Rador). — **Poliţia din Liège a arestat mai multe persoane străine şi mai mulţi belgieni cari practicau un vast trafic de arme şi muniţiuni pentru străinătate.**

Cartierul general al traficanţilor era la Liège.

Ştiri şi polemici

Dela Palatul Regal

Comunicat nr. 95

MAREŞALATUL Curţii Regale face cunoscut următoarele:

In ziua de 8 Decembrie 1937, ora 12.30 M. SA REGELE a primit în audienţă pe Excelenţa Sa d. Yvon Delbos, ministrul de externe al Franţei.

La ora 13 M. Sa Regele a avut invitaţi la dejun pe: Excelenţa Sa d. Yvon Delbos, cu însoţitorii săi, d-nii: Gh. Tătărăscu, Victor Antonescu, Excelenţa Sa d. Adrien Thierry, ministrul Franţei cu membrii Legaţiunii şi d-nii: dr. C. Angelescu, Mircea Cancicov, general adj. C. Ilasievici, Victor Bădulescu şi Dinu Cesianu, Casa civilă şi militară a M. Sale Regelui.

Bucureşti, 8 Decembrie 1937.

*

ASTASEARA Joi e ultimul termen până când se pot depune candidaturi pentru alegerile dela 20 Decembrie.

*

DIN TULCEA ni se telefonează că echipele electorale naţional-ţărăniste s'au încăerat sângeros cu cele naţional creştine şi ţărănist-radicale.

*

MAINE după amiază va avea loc la ministerul industriei şi comerţului o şedinţă a delegaţiei economice a guvernului.

*

LA ORAVIŢA va fi convocată în curând o mare adunare a Frontului Românesc. D. dr. Al. Vaida Voevod va face, cu acel prilej, importante declaraţii politice.

*

O CONSFATUIRE de aproape două ore a avut loc astă noapte între d-nii Iuliu Maniu, I. Mihalache şi N. Titulescu.

*

PARTIDELE cari au aderat la pactul de neagresiune, au dat aseară următorul comunicat:

„De câteva zile au început în toate părţile ţării, abuzuri şi ilegalităţi. Pentru ca aceste uneltiri să nu poată duce la falsificarea voinţei obşteşti, conducătorii partidelor de opoziţie cari apără împreună libertatea alegerilor, se adresează tuturor funcţionarilor şi deţinătorilor serviciilor publice şi ţin să le aducă la cunoştinţă că pe lângă măsurile ce le vor socoti necesare — având toată afecţiunea pentru funcţionarii cari păstrează în serviciile lor respectul legalităţii şi al corectitudinii — au hotărît să aplice fără cruţare sancţiunile cele mai severe tuturor acelora cari s'ar face vinovaţi de asemenea infracţiuni, ori care din ei va fi chemat în viitor la guvernarea ţării.

*

IN CURSUL nopţii trecute s'a stabilit definitiv ca d. Nicolae Titulescu să candideze în fruntea listei naţional-ţărăniste din Olt.

*

INSPECTORII generali şi inspectorii regionali financiari au primit ieri, în conferinţa dela ministerul finanţelor instrucţiuni în vederea impunerilor fiscale pentru exerciţiul 1938-39. Pentru aceasta cercetările preliminare vor începe în Ianuarie. nu în Aprilie ca până acum.

Deasemeni s'au dat dispoziţii pentru reportarea debitelor la impozitele pe clădiri şi agricol, deoarece recensământul acestor proprietăţi a fost amânat pentru toamna anului 1938.

*

D-NII IULIU MANIU şi Ion Mihalache au avut aseară o lungă întrevedere cu d. N. Titulescu, acasă la fostul ministru de externe.

*

MINISTERUL de finanţe a dispus retragerea din circulaţie a monetelor de argint de 250 lei, — spre a fi înlocuite cu noile monete de 100 şi 50 lei, — şi a fixat ca ultim termen ziua de 30 Iunie 1938.

*

Corespondentul nostru din Sighet ne trimite următoarea telegramă:

„Teroarea împotriva naţional-creştinilor a început. Echipele de lăncieri au fost arestate fără nici un motiv, aceasta datorită faptului că jidanii, prin SZMUK şi ILIE LAZAR, s'au plâns ministerului de interne şi primului ministru că propaganda naţional-creştină este lăsată liberă riscând să piardă tot terenul electoral. Arestările fiind făcute numai din rândurile partidului naţional-creştin, conducerea a adresat o telegramă de protest Majestăţii Sale Regelui, arătând totodată că neliniştea în rândurile populaţiei maramureşene poate să ia proporţii nebănuite".

*

D. N. TITULESCU va ţine, anul acesta, un curs de drept internaţional, la facultatea juridică din Bucureşti.

*

Duminică se va ţine la Cernăuţi, şedinţa de constituire şi validare a adunării eparhiale a episcopiei Maramureşului.

Alegerea episcopului acestei eparhii, se va face după Anul nou, deşi mandatul membrilor Congresului naţional bisericesc, expiră la 1 Ianuarie.

Până în prezent sunt candidaţi la scaunul episcopal din Sighet: Arhim. Vasile Stan de Răşinari, P. C. Pr. D. Antal, parohul bisericei Boteanu, etc.

*

MINISTERUL de finanţe a cerut inspectorilor financiari să înainteze statele pentru plata diurniştilor la zi şi să facă propuneri pentru o mai justă repartiţie a personalului, unele administraţiuni având astăzi prea mulţi iar altele prea puţini slujbaşi.

*

D. MANIU, întrebat de ziarişti care e soarta pactului de neagresiune dacă d. Titulescu candidează pe listele partidului naţional-ţărănesc, a declarat că pactul rămâne în vigoare şi că nu se vor înregistra violenţe fizice ori de limbaj din partea partidului „Totul pentru ţară".

D. OCTAVIAN GOGA s'a înapoiat în Capitală, venind din Banat, unde a inspectat organizaţiile partidului naţional-creştin, în cadrul unui turneu electoral.

*

LA MINISTERUL de interne a avut loc azi dimineaţă o consfătuire a prefecţilor. D-nii Richard Franasovici şi general Gabriel Marinescu le-au dat noui îndrumări în vederea alegerilor.

După amiază d. Richard Franasovici primeşte pe fiecare prefect în parte.

*

ASTAZI la ora 11 d. Yvon Delbos, ministrul de externe al Franţei, a depus o coroană pe mormântul Eroului Necunoscut.

La ora 1.30 distinsul oaspete a luat parte la dejunul oferit de d-na şi d. Gh. Tătărăscu, preşedintele consiliului de miniştri.

*

IN „MONITORUL OFICIAL" de eri s'a publicat decizia ministerului educaţiei naţionale privitoare la înfiinţarea şi funcţionarea şcolii politehnice „Gh. Asachi" din Iaşi.

Actele de terorism
din Palestina, continuă
Numeroase atentate dealungul liniei ferate Jaffa-Ierusalim

Ierusalim, 9 (Rador). — Corespondentul agenţiei Havas transmite:

Actele de terorism se fac tot mai dese în Palestina. Mai multe bombe au fost aruncate contra casei şeikului Ansari. Unul dintre autorii atentatului a fost arestat.

O bună porţiune a conductei de petrol a fost distrusă în districtul Chek, de un incendiu pus de o mână criminală.

Dealungul liniei de cale ferată ce merge dela Jaffa la Ierusalim s'au produs mai multe atentate. Câţiva necunoscuţi au construit o baricadă de pietre într'un punct al liniei, stricând linia pe o mare distanţă. Circulaţia pe linia ferată Jaffa-Ierusalim este întreruptă.

Poliţia a făcut numeroase arestări pentru deţinere ilegală de arme printre locuitorii din împrejurimile oraşului Nablus.

Generalul bolşevic Alsknis a fost arestat
Vice-comisarul poporului la Apărarea Naţională a prezidat tribunalul care a condamnat la moarte pe mareşalul Tukhacewski

Helsinki, 9 (Rador). — **Corespondentul agenţiei Havas transmite:**

Svonurile venite din Uniunea Sovietelor şi care trebuiesc de altfel primite cu cele mai expresse rezerve, anunţă că generalul Alsknis Astrov, vice-comisarul poporului la apărarea naţională şi comandantul forţelor aeriene sovietice, ar fi fost arestat.

Generalul Alsknis a prezidat tribunalul de război care a condamnat la moarte pe mareşalul Tukhacewski în Iunie 1937. El fusese numit după aceia vice-comisar al apărării naţionale.

Impreună cu mareşalul Tukhacewski, cu comisarul politic Gamarnik şi cu amiralul Orlov, generalul Alsknis ar fi al patrulea vice-comisar al apărării naţionale care dispare din Iunie şi până acum.

Sosirea d-lui Yvon Delbos: primirea în gara de Nord

Redactor responsabil: EUGEN VICTOR POPA

Tipografia Ziarului „UNIVERSUL" Str. Brezoianu 23—25 Bucureşti

ASOCIAȚIUNEA SIBIIU

6 pagini 3 lei

ANUL VI. No. 946 Sâmbătă 11 Decembrie 1937

Taxa poștală plătită în numerar conform aprobării Dir. Gen. P.T.T. No. 118.370/1934

Porunca Vremii

TRIBUNĂ ZILNICĂ DE LUPTA NAȚIONALĂ ȘI CREȘTINĂ

COLECTIV

Strâns legați prin conștiința lor de unitate națională, evreii de pe suprafața pământului se pretind germani, alții francezi, italieni ori maghiari, și ni se înfățișează ca o ligă internațională, puternică prin bogățiile de care dispune și prin relațiunile membrilor ei.

MIHAIL EMINESCU

Abonamente Anuale: Lei 1000 pentru instituții și sprijinitori; Lei 800 pentru orașe; Lei 600 pentru sate. Se primesc și abonamente pe 6 și 3 luni

Orice sumă se poate trimite prin Casa de economii și Cecuri poștale (CEC) astfel: ABONAȚII PENTRU CONTUL 1224; DEPOZITARII „ „ 10405

Director: Dr. ILIE RĂDULESCU

Redacția și Administrația: BUCUREȘTI I, Str. Sărindar 18

TELEFON: Direcție, redacție 4.1853; Ad-ție publicitate 4.1852

Monarhia este cimentul Unității Naționale

DEMASCAREA D-LUI IULIU MANIU

de Dr. ILIE RADULESCU

Am dinaintea ochilor magistralul rechizitoriu pronunțat de d. Valer Pop la Alba-Iulia, împotriva nefastei acțiuni, așa zise constituționale, a d-lui Iuliu Maniu. Îl știam pe ministrul ardelean, om de scânteietoare inteligență pusă în serviciul unei dialectici înaripate, vibrante, adânc răscolitoare de suflete. D. Valer Pop este, fără îndoială, unul dintre cei mai talentați oratori și oameni politici pe cari ni i-a dat Românismul de peste munți. Dar nu bănuiam să găsesc în omul care și-a luat sarcina să-l demasce, la el acasă, pe d. Iuliu Maniu, analistul subtil, fără egal, pe care ni-l înfățișează cuvântarea sa, dela Alba-Iulia. Mărturisesc, cu sinceritate, că n'am întâlnit până azi o pagină de antologie mai pătrunzătoare, o analiză mai clară a sufletului și pasiunilor unui agitat, condamnat la o viață sterilă, ca în rechizitoriul pe care d. Valer Pop l-a făcut, zilele trecute, d-lui Iuliu Maniu; o acuzare în care nu știi ce te impresionează mai mult: ținuta, eleganța formei cu care se rostește un panegiric, sau sadismul cu care se rupe de pe un biet trup slăbănog, „mătasa" în care n'a știut, toată viața, cum să-și îmbrace mai mult goliciunile?

Dacă discursul d-lui Valer Pop ar putea să ajungă în mâna ultimului cetățean din această țară, deodată cu diversele cuvântări rostite de d. Maniu la Vinț, la Brașov, la Cluj, sunt sigur că n'ar mai exista putință de controversă. Toată lumea ar fi lămurită. D. Iuliu Maniu ar fi atunci pentru oricine, aceia ce este pentru mine acum: un om mort. Asta ar trebui să facă guvernul, dacă, într'adevăr, este animat de sentimente monarhice: să tipărească pe banii țării — evitându-i d-lui Maniu cheltuiala pe care o face cu șapirografierea și împărțirea clandestină a discursurilor d-sale — toate cuvântările teribilului „constituționalist", făcându-le să ajungă, împreună cu discursul d-lui Valer Pop, la fiecare casă de Român. Fiindcă împiedecându-l să spună ceia ce nu are de spus, guvernul nu face decât jocul d-lui Maniu: îl ajută ca lumea să nu-i afle copilăriile, ba să-și închipuie că este vorba de cine știe ce lucruri grave, când nu sunt la mijloc decât prostii, așa cum mi-a fost dat mie să le văd în textul integral al recentei cuvântări dela Cluj, a fostului președinte de consiliu.

Astă vară, dacă vă reamintiți, într'un articol în care îmi mărturiseam sincer o credință, spuneam: d. Maniu nu e, nu poate să fie republican. Judecam, mai mult cu capul și cu inima mea, decât cu socotelile foarte încurcate pe care le descopăr acum la d. Iuliu Maniu, atât de încurcate, în cât nu cred că d-sa, însuși, le va putea descurca vreodată. Punând acum una lângă altul, cuvântarea d-lui Iuliu Maniu cu discursul d-lui Valer Pop, extraordinar în revelațiile pe cari le aduce, am impresia că a-i spune d-lui Iuliu Maniu: republican, e floare la ureche pe lângă nefasta-i acțiune de destrămare a sufletelor românești, pe care încearcă s'o dezlănțue. Noi nu suntem și n'am fost niciodată lichele. Bun sau rău — se va vedea până la urmă — n'am avut decât un singur drum; o singură linie de luptă, o singură atitudine, pe care nu le-am dezonorat niciodată nici cu lașitatea, nici cu servilismul, nici cu interesul nostru personal. O singură linie pe care am mers cu încăpățânarea convingerii că ne apărăm țara. Ei bine, suntem profund consternați în fața spectacolului pe care ni-l oferă, groaznic de meschin, d. Iuliu Maniu. N'ai decât sentimentul rușinii și al disperării, oprindu-te să descifrezi armele de luptă, ridicole, din arsenalul unui om politic, care a fost prim sfetnic al Tronului.

România a mai cunoscut frământări „republicane", sub Vodă Carol I. Dinastia era la începuturile ei grele, într'o țară care și ea abia se plămădea și din care doi mari Regi — Carol I și Ferdinand I — aveau să facă România Intregită și puternică de azi. Dar, oricât de grotesc și de copilăresc poate să ne apară nouă, acum, gestul unui politicianism revoltat care, sub Carol I, mersese până acolo, încât să lipească pe ferestrele Palatului din calea Victoriei „bilete de închiriat", cele ce se petreceau acum 60 de ani păimuesc totuși cu vehemență acțiunea oribilă de azi, a d-lui Iuliu Maniu. Lumea dela 1871, n'avea în față, ca noi, un destin milenar împlinit, și-o eroică Dinastie, topită cu toată ființa și idealurile Ei, prin 3 Regi, în emoționanta epopee a unui neam. Și-apoi, generația dela 1871, avea cel puțin curajul să-și spună fățiș resentimentele; nu ca d. Maniu care strigă: Trăiască Coroana! pentru ca pe dedesupt să-și răspândească injuriile antimonarhice dela Vinț.

Și cu acest „curaj", pe care nu și-l mărturisește decât în concavlul comitetului de-o sută, d. Maniu vrea să fie președinte de republică; de republică, desigur, roșie, fiindcă altfel de republică nu se poate ridica pe ruinile Regalității și Naționalității noastre, la doi pași de Moskova numai. D. Maniu — așa cum îl disecă, fără cruțare, d. Valer Pop — vrea Republică, o cere în numele „moralei creștine și demnității naționale", ba încă pe temeiul unei „democrații sincere" și unui „constituționalism neștirbit". Monarhia nu e constituțională. „Vă invit să vedeți, constituționalismul Republicii mele", ar vrea să spună d. Maniu. Constituționalism, sau, hai să-i spunem pe nume, republicanism, pe care — după câte dovedește d. Valer Pop — d. Maniu nu-l practică de azi, de eri, ci din ziua în care s'a despărțit de monarhia habsburgică. D. Iuliu Maniu n'a iubit pe nici unul dintre Regii României Intregite; aceleași sentimente le-a avut

(Continuare în pag. 3-a)

Neamul să ni-l ia cu totul,
IUDA 'și bagă 'n „urnă" VOTUL,
Doritor să se desfete,
Văzând Țara SOVIETE!

Cei „aleși" — în cap cu LUPU —
Astfel ar suci șurupu',
Incât biata noastră Țară
Sub JIDANI ar fi să piară!

Frați Români,—spre-o crudă moarte
IUDA ca să nu ne poarte, —
Faceți zid, ca să n'ajungă
Pân'la „urnă" mâna-i lungă!...

Să deschidem paranteza dictaturii

de I. P. PRUNDENI

Cineva de peste drum crede că a putut surprinde în manifestările dreptei un lapsus de curaj, iar în actele fruntașilor ei un fel de „pudoare" în rostirea convingerilor lor. Ar fi vorba de problema dictaturii pe care mișcarea națională ar avea-o crestată în decalogul său politic, dar pe care toți de pe această baricadă se feresc s'o ceară fățiș și hotărît.

Mergând totdeauna pe drumuri dușmane, de data aceasta ni se pare că ne găsim oarecum și foarte ciudat alături, de acord mai ales, într'un fel de pact la modă Este adevărat că dreapta a deschis acum, în toiul campaniei electorale, un agresiv atac împotriva democrației. În manifeste și afișe, lipite pe garduri, în discursuri la întruniri publice sau în articole de gazetă, dreapta combate cu asprime democrația pe care o covârșește cu toate durerile omenirii de astăzi. În ziua când va birui mișcarea naționalistă, democrația, care acum moare câte puțin în fiecare amurg, nu va mai fi decât o foarte duioasă aducere aminte. În vederea acestui eveniment dreapta se pregătește de pe-acuma, făcând repetiția prohodului...

Dar ce vom pune în loc? Democrația și parlamentarismul merg mână'n mână. Iar această dreaptă pentru care noi am secat multe călimări nu ne spune cu ce ar putea să înlocuiască democrația și parlamentarismul. Deocamdată se constată o învoială cu viața așa cum este: dreapta repudiază democrația și acceptă parlamentarismul...

Cine vrea să vadă în mișcarea naționalistă de astăzi un precursor al dictaturii, se înșeală. Dreapta nu vrea dictatura. Sau mai exact nu lucrează pentru dictatura cuiva care ar putea ucide libertatea, pentrucă predicând întoarcerea la mândria națională, s'ar găsi în conflict cu ea însăși, într'o dictatură care ar înjosi națiunea, năruind-o la picioarele arbitrariului.

Dreapta vrea să popularizeze o nouă formulă de așezare politică: naționalismul totalitar. Ideia nu este o invenție a ei; cine s'ar osteni s'o priceapă, ar putea să vadă că ea nu este altceva decât un moment în nesfârșita evoluție a istoriei. În locul individualismului feroce și al concurenței care distruge prin inegalitatea mijloacelor de luptă, dreapta pune supremația colectivului, interesele personale sau de clasă cedează din aroganța și violența lor, se corijează prin renunțări de bună voie sau altfel, armonizându-se cu conștiința intereselor totalitare. Individul se curbează în fața statului, iar clasele se șterg în solidaritatea națională. Aceasta nu e dictatură, ci un alt regim politic...

Ca să înlesnim discuția, ar fi bine să ne întrebăm dacă, la urma urmelor, dictatura este o calamitate? Să privim acum peste peisagiul nostru politic, așa cum se vede el în timpul alegerilor. Ce observăm? Ici-colo egoismul de partid merge până la crimă. Exemplu: în ziua de 6 Decemvrie, în comuna Herendești de lângă Lugoj, Vasile Radu și fiul său au fost asasinați de doi adversari politici. La Roman s'a tras cu revolverul și cineva a căzut. E un aspect al democrației, această admirabilă podoabă a lumii, care ne împinge la crimă, în numele libertății!

Dar mai sunt și alte fotografii ale încăierărilor noastre politice. Ioan Dimitriu a lăsat cu limba de moarte să fie pus în sicriu cu manifestul partidului georgist pe piept... Și încă mai este și altceva de care vorbește „Dreptatea" d-lui Ralea. Trei membri ai partidului respectiv au murit, c'așa le-a cântat flăutul soartei. Partidul vrea să-i canonizeze și i-a declarat morți pentru idei politice „din cauza iernii grele și a intemperiilor", pentru ca să facă din taina morții, o netrebnică invitație de vot pe cerc... Dar observați acuma din nou, căscați ochii mari peste isteria aceasta năucă, peste salturile în ridicol și în caragialesc, făcute de oamenii noștri politici, priviți cum se demite din rosturile ei superioare demnitatea umană, ca să cerșească prin sinistre sughițuri abjecte încrederea mulțimilor de analfabeți, convinși cu polul și fanatizați cu țuică — și spuneți: nu merită această democrație să primească un picior în spate și să fie concediată?

(Continuare în pag. 2-a)

Schimbarea la față!

De la o vreme, BLUMENFELZII, — ducând la noi o dulce viață, —
Au început, de dragul nostru, a se schimba și ei la față:
Ei reproduc în presa „cușer" și-aplaudă chiar, uneori,
Ce scrie-Apostolul N. IORGA păzind a Neamului COMORI!

Apoi, așa pe nesimțite, cu binișorul, haida-haida,
„Voivozii" cu PISTRUI pornit-au la fel să-l laude pe VAIDA!

Și parcă văd cum o să'nceapă, ca mâine, să le râdă buza,
Bătând din palme, când scuipa-va în ochii IUDEI, A. C. CUZA
Ba ei vor merge mai departe: atâta mințile-au să-și piardă,
In cât vor căuta JIDANII să-l pupe... și pe RADU BARDA!

Să cucerim comerțul!

In articolul de ieri, încercam să definim psihologia moldoveanului, față de fatalismul care se zice că domină asupra întregului suflet românesc.

Am văzut că această psihologie, aparent, este lipsită de orice reacțiune față de mediul ambiant, cotropitor. Întâmplarea face chiar ca d. E. Lovinescu să continue a defini, în chiar numărul de ieri al ziarului **„Dimineața"**, această psihologie și anume prin prisma **„Mioriței"**, faimoasa producție poporană.

Spiritul moldovean, după noi, este numai o apă adâncă, ce este capabilă să se cutremure, totuși, în anume momente. Spiritul moldovean, aparent taciturn, a dat, în cultura românească, o mulțime de valori revoluționare, iar în practica revoluționară propriu zisă, a inițiat nu mai puțin de trei mari mișcări: cărvunărismul, revoluția dela 1848 și răscoalele dela 1907. Să fie, oare, o simplă, tragică întâmplare istorică, faptul că marile reforme ca: **împroprietărirea țăranilor și votul universal** se hotărăsc tot la Iași, în anii grei ai retragerii?

Ceeace este cert, e următorul fapt: astăzi, comerțul, industria, toate ocupațiunile practice, sunt în mâna străinilor, a evreilor în special. Moldova, Bucovina, Basarabia, sunt provinciile cele mai greu invadate de virusul pragmatic, semit.

Ardealul, Banatul, ținuturile foste sub stăpânirea străină — au ele primatul din acest punct de vedere?

Nu-l au.

Noi, de atâția ani, scriem aici că în ținuturile acestea, tot străinii au preponderența. În domeniul politic, Al. Vaida-Voevod este acela care dă primul semnal și se smulge din minciuna democratică național-țărănistă.

Dar Muntenia, dar Oltenia — așa zisele provincii încercate din punctul acesta de vedere — au ele primatul?

Și aici, răspundem categoric: NU!

Bucureștii, Capitala Țării, e un oraș înstrăinat. Arterele, plămânii economici ai Capitalei României Mari, nu sunt românești. O treime din București, cartierele Văcărești și Dudești, sunt ghetto-uri veritabile.

Din 10 întreprinderi comerciale și industriale, numai două sunt românești. Pe lângă infiltrația semită, Bucureștii au mai căpătat, în ultimul timp, și o culoare maghiară de nesuportat! Ungurii, în Capitală, nu fac literatură, nu fac niciun fel de artă — fac afaceri!

Orașele Munteniei și ale Olteniei, din punct de vedere economic, sunt deasemenea, în mâini străine. Brăila Galați, toate porturile Dunării și toate orașele Dobrogei și Cadrilaterului — nu aparțin inițiativei, banului românesc, propriu zis.

Așezările orășenești de munte?

Dar Râmnicul-Sărat se vaetă de infiltrația străină. Buzăul, deasemenea. Nicolae Iorga, în ultima vreme, tună și fulgeră împotriva Iudei care și-a înfipt securea și în sacrii săi Vălenii-de-Munte! Ploeștii, Valea Prahovei, cu industriile ei, toate sunt în mâna iudeo-americanilor! Târgoviștea și Câmpulungul Voevozilor sunt invadate de păduchi! Deunăzi, cu ocazia unei șezători literare pe care a făcut-o revista **„Gândirea"**, la Craiova, mă uitam cu jale, pe străzile principale, cum prăvăliile, toate, erau jidovești!

Carevasăzică și Craiova, centrul oltenismului, centrul spiritului nostru negustoresc — este și ea tot în mâinile grecilor, armenilor și mai ales în mâinile acestui miriapodic Iuda!

Dar noi, Românii, de ce suntem buni, atunci?

Noi suntem buni numai de funcționari? Destinul nostru pe acest pământ este să fim, oare, numai impiegați cu 3.000 de lei pe lună? Noi va trebui să putrezim în reumatismele biurourilor? Noi nu suntem în stare să ne asvârlim, cu toată frenezia, în luptele comerciale?

Iată o mare problemă pe care Mișcarea legionară își propune să o rezolve — și noi, pe acest drum, îi urăm toate victoriile!

N. Crevedia

Practica medicinii de către falsii medici

Afacerea cu echivalările de diplome false pentru medici, ce s'a descoperit recent, desvălue o primejdioasă mentalitate la cei puși să supravegheze bunul mers al sănătății publice.

Fiindcă sub aspectul acesta de obicinuită escrocherie pusă la cale de un jidan — tot un jidan precum vedeți, — problema prezintă o latură mult mai dureroasă, ce lovește adânc în sănătatea publicului românesc.

Toți acești falsi medici, al căror număr se spune că s'ar ridica la 1000, au practicat și practică încă medicina pe spinarea populației noastre nevoiașe, pe care o împinge astfel, înainte de vreme și prin crimă, în mormânt. Practica aceasta a medicinii în afara unei pregătiri științifice, pe spinarea bieților oameni săraci și ignoranți, echivalează cu un asasinat în massă, mai odios decât oricare din crimele ordinare comise izolat de un asasin oarecare pentru jaf sau din alt mobil.

Nici o profesie liberă nu este mai în afară de un control efectiv decât medicina. Corpul avocaților are o lege specială și un control sever exercitat de organele corpului. Corpul medical, deși are și el o lege specială, scapă totuși oricărui control fiindcă practica medicinii nu cere numaidecât un contact direct cu conducătorii corpului.

Orice jidănaș, cu patru clase primare, care n'a izbutit în meseria de samsar, își poate falsifica o diplomă și deschide un cabinet medical la periferia Capitalei, fiind sigur că nimeni nu va veni să-l tulbure în exercitarea crimelor lui împotriva populației din cartier.

Organele sanitare, acei faimoși medici șefi de circumscripție, nu se ostenesc niciodată să facă controlul impus de lege. Obligațiile lor se mărginesc la darea autorizațiilor de funcționare pentru magazine și orice fel de întreprinderi, cari în fapt sunt condiționate de plata taxelor respective și uneori — în foarte multe cazuri — de șperțul cuvenit.

In condițiile acestea jidanul, fost samsar și devenit într'o noapte medic, știe să se strecoare mai ușor decât oricare altul printre rigorile legii. El plătește fără discuție și taxa prevăzută și șperțul gras, menit să-l ocrotească de orice neplăcere a controlului sanitar.

Să se verifice de urgență toate diplomele medicilor, jidani într'o imensă majoritate, cari practică la periferia Capitalei și se va vedea că nici 10 la sută din ei nu funcționează legal. Și să se înfunde ocna cu toți: și cu falsii medici și cu organele de control ce nu și-au făcut datoria.

Petru Bănescu

Cămașa de forță

Iarna la Târgoviște

La Târgoviște, scriu ziarele că a plouat greu zilele acestea, iar ploaia a fost însoțită de fulgere și trăsnete.

Să nu fi plouat cumva cu rachiu?

Să nu fi trăsnit niscaiva focuri de revolver?

Că suntem în plină campanie electorală...

Sf. Nicolae

Ați observat că, de trei zile încoace, nu mai pomenim nimic de d. dr. Nicolae Lupu.

Și cititorii noștri sunt revoltați.

Ca să-i temperăm, îi anunțăm că am tăcut din respect pentru ziua de Sf. Nicolae, ziua onomastică a leaderului internațional-țărănist.

Un cititor ne întreabă, însă, ce i-a adus Sf. Nicolae d-rului Lupu, de ziua lui?

Și noi îi răspundem: de ziua lui, Sf. Nicolae i-a adus d-rului Lupu o damigeană de apă.

Dar dânsul, văzând-o, tare s-o mâniat — și a turnat în ea un decalitru de rachiu!

REINVIEREA

La Tg.-Mureș, în ținutul acela înstrăinat pe care oficialitatea noastră încă nu s'a hotărît să-l dăruiască din plin cu atenția cuvenită, a apărut o revistă, intitulată alb și frumos: *Reînvierea*. Despre această revistă așa cum se prezintă la întâiul ei număr și mai cu seamă despre intențiile ei culturale mărturisite cu curatele rânduri introductive nu se poate scrie decât cu entuziasm și cu o sinceră căldură sufletească.

Se știe că Tg.-Mureșul este un oraș de nobilă tradiție maghiară, o cetate în care s'au concentrat multe avânturi și multe bogății ale asprului regim unguresc. El este vestita capitală a plaiurilor secuizate, care înainte de război din numeroase puncte de vedere stătea alături de Cluj sau chiar îl întrecea. Cine vizitează astăzi, după aproape douăzeci de ani dela suprema desrobire geografică, acest oraș îngrijit și patriarhal, încearcă un penibil sentiment de tristețe și de umilitoare revoltă. Oamenii pe stradă vorbesc ungurește, prăvăliile toate, cu foarte neînsemnate excepții, sunt jidovești iar viața, bruma de viață românească zace într'o stază condamnabilă, stupidă. Pare-se, politica noastră de stat ține prea puțin socotează de interesele vitale ale neamului și își risipește energia în alte direcții decât în aceia de a trezi conștiința națională din provinciile eliberate la un nou ritm de muncă și la un nou elan de fecundă simțire.

E imposibil să nu te cuprindă o stare lăuntrică de devorantă îndurerare atunci când vezi că în Ardeal România Mare prea deseori dezertează din fața îndatoririlor salvatoare.

Ceeace s'a făcut până azi, pe ici pe colo, se datorează în cea mai importantă parte inițiativelor particulare. Organismul statului îți lasă impresia grea că și-a uitat misiunea salvatoare.

De aceia apariția revistei *Reînvierea* dela Tg.-Mureș trebuie salutată cu o adevărată salvă de cuvinte încurajatoare.

Munca la care s'a înhămat din pură pornire inimoasă grupul de intelectuali care redactează paginile acestei binevenite publicații, merită întreagă lauda noastră

Planul cultural al *Reînvierii* este răspicat definit în chiar frazele introductive, semnate de redactorul ei. Se urmărește desbaterea problemei secuiești.

Ce se înțelege prin problema secuiască?

Mărturisesc, acum când scriu aceste gânduri, mă copleșește un sentiment deprimant, sguduitor. Și iată de ce:

In ultima vreme s'au efectuat o sumedenie de cercetări științifice care au dus la rezultate surprinzătoare. Pe cale strict documentară s'a constatat că secuii nu ar fi decât o pătură a românității desnaționalizate, fie de vitregia crâncenă a trecutului, fie de asupritoarea politică maghiară. Ei bine, acești copii pierduți trebuiesc readuși la matca primordială, la trunchiul de obârsie. În fond, asta este menirea revistei dela Tg.-Mureș.

Mărturisirea unei râvne profund naționaliste. Intrucât truda minunată a *Reînvierii* va da roade practice sau nu, e prematur să ne întrebăm. Deocamdată se cere subliniată frumusețea în sine a actului.

Articolele, publicate în cel dintâi număr al revistei, converg spre aceiași unică țintă. Serios alcătuite și sprijinite temeinic pe stâlpii textelor documentare, contribuțiile din paginile *Reînvierii* mai vădesc și altceva. Anume: suflul de splendidă adesiune al acelora care s'au hotărît să frângă tradiția tembelismului local, pentru munca atât de dură pe care au început-o.

Statul român n'ar avea nimic de făcut mai bine decât să acorde decisivul său ajutor *Reînvierii*.

Să nu nesocotim faptul că fostul imperiu habsburgic risipea imense fonduri secrete cu scopul de a desnaționaliza pe băștinașii români ai Ardealului.

Iar noi astăzi răspundem cu o revoltătoare neglijență.

Nu pot să închei acest scurt foileton fără să amintesc realizarea artistică a pictorului Ambrosie Romul Pop, care, printr'un foarte simbolic și sobru tablou de pe copertă, a izbutit să ne împărtășească întreagă semnificația adâncă și rostul revistei.

G. B.

SPORT

Comitetul federal de aseară

— Cum a decurs ședința. — Hotărîri —

Aseară a avut loc în localul F. R. F. A-ei ședința comitetului federal.

A prezidat d. V. V. Tilea, asistat de d-nii: gen. Gabriel Marinescu și col. T. A. Davilla, vice-președinți; Alfred Fulga, Al. Săvulescu, Jean Lucescu, Stoicaru, Bărbat, Al. Ivanovici, Brăescu și Căpățână, membri.

Secretar, d. Octav-Luchide.

Au lipsit d-nii: Paul Nedelcovici și Fărcășeanu.

Demn de menționat e faptul că, de astă dată, ședința comitetului a decurs într'o notă de bună înțelegere, fiecare membru putând să-și spună pe larg părerea în cazurile care interesau. E o notă bună pentru activitatea viitoare a acestui for.

UN NOU DELEGAT FINANCIAR

A fost numit, în urma demisiei d-lui Eugen Hațiegan, un nou delegat financiar în persoana d-lui Paul Costescu.

S'au înființat două noui districte: Baia Mare (Liga de Nord) și Sadagura (Liga de Est).

Crișana a fost suspendată până la plata sumei de 2000 pengoe (60.000 lei), datorată grupării F. C. Szeged.

Negru, fostul jucător al Crișanei, a rămas bun legitimat pentru F. C. Rapid.

STRAINATATEA

Comitetul federal a luat act cu satisfacție de felul cum a reușit d. Octav Luchide să soluționeze litigiul cu Egiptul și a păstrat data de 17 Aprilie pentru un eventual match retur.

Pentru Cupa Beneș, în calendarul nostru internațional, avem fixate datele de 8 Mai cu Jugoslavia la București și 6 Sept. la Belgrad.

La 28 Octombrie vom juca cu Cehoslovacia la Praga.

La 4 Iunie vom susține un match pe teritoriu francez, cu un adversar nedesemnat încă.

Federația își reține două date, una în primăvară, când probabil vom întâlni pe Ungaria și alta în toamnă când (Joi 6 Octombrie) vom juca cu Italia.

Dacă jucăm la 29 Mai cu Letonia, vom alinia echipa B, iar dacă data va fi 22 Mai, vom juca cu echipa A.

Aceasta deoarece s'ar putea să avem un match în străinătate cu o săptămână înainte de campionatul mondial dela Paris.

E probabil să nu avem, în cursul anului viitor, nici un match cu Polonia.

Dacă jucăm cu Italia la 22 Mai 1938, atunci la data de 2 Octombrie 1938 vom avea un match internațional cu Ungaria. Deocamdată nimic nu e fixat.

D. Luchide a fost însărcinat să se ocupe de competiția Cupei Europei Centrale.

Se duc tratative pentru un turneu al reprezentativei Bucureștiului la Ankara, în luna Decembrie.

Acestea sunt în linii generale, cele mai importante hotăriri ale Consiliului Federal.

Ședința a luat sfârșit la ora 9.30.

Vom reveni pe larg în numărul viitor.

Nid.

Modificarea formulei divizionare

— S'a alcătuit o comisie în acest sens —

D. V. V. Tilea a propus să se instituie o comisiune adhoc formată din reprezentanți ai conducerii federației, grupărilor din divizia națională A și B, pentru a se alcătui un istoric al formulelor campionatului național de toate categoriile, dela înființarea lor și până azi, cercetând în acelaș timp efectele fiecărei formule din toate punctele de vedere și care, după consultarea cât mai multor grupări și factori competenți, să prezinte un proect de organizare a campionatelor naționale care să poată satisface atât punctul de vedere general al propășirii football-ului național cât și interesele speciale ale diferitelor categorii de grupări.

Acest raport urmează să fie depus până la 15 Ianuarie

Comitetul federal a aceptat în unanimitate propunerea președintelui numind următoarea comisiune:

Președinte, d. col. Th. Davila; secretar, d. Octav Luchide; membri din partea conducerii federației: d-nii Al. Căpățână, maior Gh. Brezeanu și V. Stelea (ca președinte C. C. N.).

Din partea grupărilor diviziei naționale A d-nii: Eladescu (Venus), Rotaru (Rapid), Chiriceanu (Sportul Studențesc).

Din partea grupărilor diviziei naționale B. d-nii: Al. Ivanovici (Telefoane).

Comisiunea a fost convocată în ședință de constituire Luni 13 Decembrie, ora 18 la sediul federației.

HOKEY

„Ferencvaros" a învins aseară

pe „Telefon Club" cu 3-1 (2-0)

Aseară a avut loc pe patinoarul Oteteleșeanu întâlnirea dintre Ferencvaros și Telefon Club.

După un joc în care românii s'au dovedit mai buni, datorită portarului telefoniștilor care a fost extrem de slab, au învins budapestenii cu scorul de 3—1. La repriză 2—0.

Au marcat Stapleford și Vogel (de două ori în propria-i poartă); pentru telefoniști a înscris Țicu.

S'AU REMARCAT

Dela Ferencvaros: portarul de o clasă incontestabilă, fundașii și din atac canadianul Stapleford.

Dela Telefon Club: Rațiu, atât cât a jucat, Paulică Anastasiu, Țicu, Bob Petrovici și Botez.

Arbitrajul d-lui Râmniceanu, foarte bun.

P S Canadianul „nostru", Hugaru mai are de învățat dela colegii săi din echipă. In definitiv, chiar dacă ești „canadian" nu ești obligat să știi să joci și hockey.

România calificată

pentru campionatul mondial dela Paris

— O nouă izbândă a d-lui Luchide —

Povestea matchurilor eliminatorii pe cari România urma să le susțină pentru calificare în campionatul mondial dela Paris, a luat sfârșit.

La început am scăpat de Spania care, în urma deciziei F. I. F. A.-ei, nu a mai avut dreptul să participe, neputând arunca în luptă o reprezentativă UNICA a Spaniei.

Cu Egiptul am avut un litigiu care a fost rezolvat. Merită să redăm ultima telegramă a F. I. F. A.-ei, care e destul de clară:

„INTRUCAT FEDERAȚIA EGIPTEANA N'A RASPUNS IN TERMENUL DE GRAȚIE DE 48 DE ORE ACORDAT PENTRU ORGANIZAREA JOCULUI LA 17 DECEMVRIE LA CAIRO, COMITETUL DE ORGANIZARE A CAMPIONATULUI MONDIAL A INREGISTRAT OFICIAL FORFAITUL FEDERAȚIEI EGIPTENE".

F. I. F. A

După cum se vede, federația internațională ne-a dat câștig de cauză.

Cel mai important factor care a determinat izbânda noastră finală a fost secretarul general al federației noastre, d. Octav Luchide, care a urmărit cu multă competință cazul și a știut să arate înaltului for care este situația României și mai ales neseriozitatea federației egiptene.

Grație diplomației d-lui Luchide, care dealtfel nu este la primul succes, am putut să ieșim câștigători dintr'un litigiu, pe care îl considerăm ca pe cel mai greu, din câte a avut de soluționat secretarul general al F. R. F. A.-ei până în prezent.

Dealtfel d-sa nu e nici la primul și, suntem convinși, nici la ultimul.

Câștigarea litigiului cu federația egipteană e o adăugire la un lung șir de isbânzi.

N. D.

Unirea Tricolor - F. C. Rapid sau Unirea Tricolor - Venus

Se duc intense tratative pentru perfectarea unui match Unirea Tricolor—F. C. Rapid. Partida ar urma să aibe loc la Obor Duminică.

In acelaș timp, Venus a propus oborenilor un match, însă la Ploești, pe stadionul municipal, aceasta deoarece „negrii" nu vor să joace decât pe gazon, în vederea matchurilor dela Budapesta.

In caz când nu se va cădea la un acord, atunci Unirea Tricolor va juca cu Rapid, la Obor, iar „Venus", tot la Ploești, cu reprezentativa orașului.

După cum se vede, echipele noastre, deși campionatul e pe sfârșite, nu înțeleg să depună... armele.

Să de-chidem paranteza dictaturii

(Urmare din pag. I-a)

Libertatea este un lucru demn de venerație. Dar libertatea aceasta, pe care un guvern de gândaci o înțelege anapoda, îngăduie d-lui Iuliu Maniu să ridice piatra virtuții — cine pledează pentru morală și familie! — împotriva celei mai de seamă instituțiuni fundamentale a statului românesc. Dar să nu stăruim prea mult, într'o digresiune...

Ideia democrată are nevoie de paranteza unei dictaturi. Democrația este regimul ideal în vremuri normale. Dar când bat vânturile și se presimte furtuna, punem deoparte ambițiile și acceptăm o mână de fier. Ne-au învățat, cei dintâi, romanii cari au prevăzut dictatura prin lege! Gloria Romei descinde din strălucirea dictaturii ei. Iar Atena ne-a dat pe cel mai elegant dintre dictatorii istorici: Pericles. In timpurile moderne, primul dictator apare în Anglia! Cromwel a trimis Parlamentul la plimbare și pe sediul său a lipit un afiș: Cameră goală de închiriat! Dar Cromwel n'a fost o haimana... Richelieu a avut o dictatură de optsprezece ani. Și el a fixat liniile statelor moderne! Ludovic al XIV-lea, a fost un dictator si totuș stăpân peste un mare secol. Din revoluția dela 1789, care mai are încă destui admiratori, s'a născut cel mai mare dictator al lumii: Napoleon. Dar astăzi? Italia se salvează din drumul anarhiei prin acceptarea dictaturii. Germania votează pentru Hitler. Stalin se prezintă totuș în alegeri. Turcia se încheagă sub dictatură. Portugalia strălucește prin Salazar...

Dacă s'ar putea cântări meritele democrației și ale dictaturii, s'ar vedea că democrația e în pierdere. Ba mai mult chiar. Democrația însăș, cum spunea Bainville, prin excesele sale, deschide paranteza dictaturii.

I. P. Prundeni

Mișcarea LITERARA și artistică

Aspecte, Insigne, Comentarii

A apărut — azi nr. 2 al excelentei gazete **„TRIBUNA TINERETULUI", sub conducerea d-lui MIHAIL DANEȘ.**

Numărul acesta este închinat sărbătoarei tinerimei noastre universitare. Semnează articole d-nii: Mihail Daneș, Iancu Tulnic, Eugen Victor Popa, Petre Paulescu, Octavian Ludu, A. Călinescu, I. Comănescu, etc.

Așa cum se prezintă „Tribuna Tineretului", este una dintre cele mai bune gazete ale tineretului nationalist.

„Straja Țării"

— a scos broșura *„Gimnastică și jocuri"* pentru străjeri și străjere 7-14 ani la prețul de lei 10. Se poate comanda la Serv. Publicațiilor, Calea Victoriei 52, etaj II.

Numai până Duminică

— matineu și seara, se mai joacă marele succes *„Noaptea de 13..."* la Teatrul „MODERN", serbându-și în acelaș timp și jubileul de 100 reprezentații în șir.

Luni și Marți se va face relache, pentru repetițiile generale, iar Miercuri 15 Decembrie ora 9 și un sfert seara, are loc noua premieră: *„Crima din Expresul Verde"*, comedie de aventuri senzaționale cu Ionel Țăranu în fruntea distribuției.

„Liga Culturală"

— *secțiunea București, își ține Sâmbătă, 11 Decembrie 1937, orele 7 d. a., seria de lecții și jocuri românești în sala „Ligii Culturale" bulevardul Schitul Măgureanu nr. 1, etaj I.*

Pentru începători se dau lecții speciale de către d. Dumitru Buruc.

Ședințele vor urma regulat în fiecare Sâmbătă între orele 7—10 seara, în aceiași sală.

Costumul național este de dorit.

Sâmbătă

— 11 Decembrie 1937, ora 9 seara soc. *„Tinerimea"* va ține a 351-a ședătoare artistico-culturală, în sala școalei primare de băeți nr. 17, „MARELE VOEVOD MIHAI" din calea Griviței 56, când va vorbi d. *Gh. Lungulescu*, despre: *„Calea desăvârșirii"*; vor urma apoi versuri, canto, muzică instrumentală, comunicări, iar la urmă se va juca: *„Un interview"*, comedie într'un act localizată de d. Ștefan Ionescu după Mac Twain.

In jurul dramei dela Mayerling

O mare influență asupra caracterului arhiducelui Rudolf, eroul dramei dela Mayerling, a avut viața bizară și vagabondă a mamei sale, Impărăteasa Elisabeta a Austriei. D. dr. Gr. I. Odobescu cunoscutul psihiatru, va ține Marți 14 Decembrie la ora 9 seara, în sala „Dalles", o interesantă conferință intitulată „Elisabeta a Austriei. — Viața ciudată a unei împărătese", în care va face un diagnostic medical al soției lui Frantz Iosef.

Conferința d-lui Nichifor Crainic la Sibiu

Sibiu, 9. — *D. prof. Nichifor Crainic, dela Facultatea de teologie din București, a vorbit Duminecа trecută la orele 6 seara în sala Prefecturii județului de spre „Sensul religios al culturii". D-sa a făcut distincția între cei doi termeni adeseori confundați, civilizație și cultură, arătând ca întâiul se referă la bunuri materiale iar cel de al doilea reprezintă elanul sufletului spre dumnezeire. A demonstrat apoi cum toate creațiile geniale ale omenirii poartă în ele o mistică, un sens religios, un avânt către cer, nicidecum o tendință de tăvălire a sufletului omenesc în mocirla patimilor și a pornografiei, așa cum încearcă în ultimul timp s'o îndrume și a căror menire este de a distruge cultura*, evreii.

De la sindicadul artelor frumoase

Duminică 5 Decembrie a. c. a avut loc adunarea generală extraordinară a S. A. F., sub președinția d-nei prof. CECILIA CRUȚESCU STORK. In fața unei foarte numeroase asistențe, compusă din pictorii și sculptorii de seamă ai țării și în mijlocul entuziasmului general, d-na președintă aduce la cunoștință achiziționarea imobilului din b-dul I. C. Brătianu „blocul Algiu" etaj I care va servi de sediu unde se vor ține congresele și unde se vor primi vizitele membrilor de onoare străini ai sindicatului. Tot aci vor fi săli de expoziție cari se vor pune la dispoziția tuturor artiștilor indiferent dacă mai fac parte sau nu și din alte grupări sau societăți.

Urmând programul ordinei de zi s'au format comisiuni de studii, dintre membrii sindicatului— pentru cercetarea problemelor vitale în legătură cu aspirațiile și nevoile artiștilor — împreună cu membrii comisiunilor deja existente din sânul comitetului. Problemele ce urmează a fi studiate sunt: propagandă culturală și artistică, legea pentru drepturile autorilor, pensiile și ajutoarele, comisiunea de judecată, juriul de onoare, cămine și ateliere, cursurile publice etc.

Obiectul preocupării de căpetenie a fost însă imperioasa nevoe de solidaritate între artiști și mai cu seamă de sinceritate (după cum a exprimat maestrul Verona), pentru prestigiul breslei devenind astfel o forță care să învingă greutățile rezolvării revendicărilor lor.

Artiștii, îndreptându-și gândul plin de recunoștință și nădejde, trimit o telegramă M. Sale Regelui Carol II — Regele culturii — asemenea s'a hotărât a se trimite o telegramă d-lui ministru Cancicov, pentru inimosul gest pe care l-a avut în interesul artiștilor plastici din sindicat. Bine înțeles că s'a trimis o telegramă omagială d-lui ministru Iamandi ocrotitorul artelor plastice.

O viață închinată unui ideal

Cu ultima deblocare militară a fost trecut la pensie și d. general dr. I. Bucică, medic veterinar și profesor universitar, cu o lună înainte de data normală. Spre deosebire de marea majoritate cari au fost scoși din rândurile armatei, personalitatea d-lui general Bucică se reliefează puternic ca un mare creator și spirit constructiv, lucru atât de lăudabil și rar în această țară a vorbelor deșarte. Nimic din personalitatea sa nu trădează aceste calități atât de prețioase. Modest, evitând orice ocazie de a-și evidenția sgomotos calitățile de care este prea conștient, d. general dr. Bucică a trecut prin toate ierarhiile militare, lăsând în urmă o strălucită realizare.

In anul 1907 d. Bucică este primul sublocotenent în armata noastră, admis în Școala superioară de medicină veterinară pe baza bacalaureatului. Relevându-se rapid prin calitățile sale, este trimis în 1910 printr'o bursă acordată de ministeriu, să se specializeze în Franța și Belgia spre a studia podologia și chirurgia veterinară.

Această specializare îl consacră

D. g-ral dr. BUCICA

definitiv. Dedicându-se cu toată fervoarea podologiei și chirurgiei veterinare, discipline atât de importante, d-rul Bucică a ridicat în România la rangul de știință podologia. Datorită acestui fapt și luptând din răsputeri împotriva obiecțiunilor instăpânite, cu o perseverență care relevă un mare caracter, d. general dr. Bucică reușește să înființeze la Timișoara prima școală militară de potcovărie, unde cu un elan rar ridică această meserie, exercitată până atunci cu ușurință, în fața soldaților la o adevărată știință.

Numele său, în consecință, a devenit tot mai cunoscut și autoritatea sa recunoscută de toată lumea. Ca urmare acestui fapt, în anul 1927 obține prin concurs, deci prin puterile proprii, titlul de conferențiar definitiv la Facultatea de medicină veterinară, funcționând încă și astăzi la aceiași facultate, dar cu titlul de profesor.

Personalitatea d-lui general dr. Bucică se leagă însă de Spitalul veterinar militar, devenind directorul acestei instituții în anul 1924.

Crescut într'o disciplină străină, dar cu iubire pentru tot ceiace este românesc, a căutat să ridice la rangul marilor instituțiuni din străinătate, spitalul care îl conducea cu atâta abnegație. De aceia n'a precupetit nici un sacrificiu și nici un efort pentru înzestrarea spitalului cu aparatele cele mai moderne și scumpe, cu instrumentele chirurgicale cum nu se întâlnesc decât în apus, cu o bibliotecă de specialități și laboratorii utilate cu toate ustensilele necesare pentru cercetarea științelor veterinare, inexistente până atunci în România.

Atâta timp cât va dura acest spital veterinar al armatei și cât va aduce reale foloase așa cum aduce în urma îmbunătățirilor făcute de d-sa, numele său va fi strâns legat de el, nu numai pentru solicitudinea arătată, ci și pentru sufletul dăruit atât de generos în realizarea acestei opere.

Dar, acum când d. general dr. Bucică, după o strălucită activitate depusă în domeniul militar, a îmbrăcat haina civilă dedicându-se în întregime științei pe care a iubit-o atât de mult, avem certitudinea că ne da lucruri remarcabile.

Fruntea sa încoronată de lauri Academiei pentru tratatul său de podologie, trebuie să constituie nu numai recompensa unei vieți de muncă cinstită, și și o recompensă a stimulentului unei munci rodnice.

De aceia considerăm ca o sacră obligație de a releva cu slabe cuvinte, o strălucită carieră închinată binelui obștesc, ca la sfârșitul acestui auriculum vitae, să amintim spre cunoștința publică operele sale principale:

Manual practic de potcovărie, 1915 (în colaborare). Manual de arta și știința potcovitului, 1923. Contribuțiuni la studiul furcuței putrede (în colaborare). Arhiva veterinară nr. 4—5, 1922. Lucrare originală. Potcovitul troteurului. Contribuțiuni la tratamentul crapodului. Crapodul este boală sau afecțiune? Ce trebue să știe potcovarul. Ingrijirea copitelor la mânji și la cai potcoviți. (Buletinul Direcției Zootechnice nr. 9 și 10, 1923).

Contribuțiuni la operația de criptorhidie la cal. (Broșură 1923). 85 intervenționi abdominale, recordul în țara românească.

Contribuțiuni la tratamentul formelor coronare la cal prin nevrectomia ramurei anterioare a nervului palmar. (Archiva veterinară nr. 2-3, 1923). Lucrare originală. A fost comunicată și la Soc. de medicină veterinară în ședința dela 28 Iunie 1922.

Chirurgie veterinară și războiul mondial, Broșură, 1924. Contribuțiuni la ticul cu sprijin și operația lui Forssell. (Archiva veterinară nr. 4, 1922). Operație făcută pentru prima dată la noi în țară. Două cazuri de calculi vezicali la iapă. Arhiva veterinară nr. 1, 1923). Recenzie în Rev. Gén. de Méd. Vétérinaire No. 391 Iulie 1924 și în Berliner T. W. No. 2 din 10 Ianuarie 1924. Tratamentul pasului de cocoș prin procedee asociate. Broșură, 1916. Metoda aceasta a fost introdusă de mine în țară. Hernia ombilicală. Procedee terapeutice. 3 cazuri la mânz-vindecate prin operația radicală: procedeul Röder (în colaborare). 1926. Recenzie în Berliner T. W. No. 39 anul 1927. Histerectomia totală la căței (Archiva veterinară nr. 3 și 4, 1927 (Recenzie în Berliner T. W. No. 26, anul 1928). Eitrige Thrombe-Phlebitis der Jugularvene beim Pferde und ihre operative Behandlung. (In colaborare) 1929. B. T. W. No. 28. (Recenzie în Tierärztliche R. pag. 737, anul 1929 și în Münchener T. W. No. 11, anul 1930). Ingrijirile și ajutoarele ce trebuiesc date femelelor domestice înainte, în timpul și după fătare. (Broșură în colaborare, 1925. Lucrare unică în țara românească). Sterilitatea la vacă. (Broșură, 1923). Constatări originale. Diagnosticul gestației la iapă prin metoda explorării rectale. (Archiva veterinară No. 3, 1922). Un caz de avort artificial la o iapă cu pubertate precoce. (Archiva veterinară Nr. 2, 1922). Un caz de gestație ectopică abdominală adevărată primitivă la scroafă (?). (Archiva veterinară Nr. 6, 1922). Recenzie în Berliner T. W. No. 39 din 27 Sept. 1923. Un caz de paralizie post-partum la vacă, vindecat prin injecțiuni cu strichnină. (Archiva veterinară Nr. 4—5, 1922). Dermatita granuloasă (plăgile de vară) a calului. (Broșură în colaborare, 1915). Râia sarcoptică a calului. (Broșură, 1919). Diagnoza și tratamentul colicilor calului (în colaborare). Revista de medicină veterinară și de zootechnie Nr. 7, 8, 9, 1924. Metodele experimentale în diagnosticul morvei și valoarea lor practică (în colaborare). (Buletinul Corpului Sanitar Militar Nr. 4, 1911). Sfaturi date soldatului asupra îngrijirii calului în război. Déchirure de l'estomac par les Ascarides chez le Cheval (în colaborare). Revue Vétérinaire et Journal de médecine vétérinaire et de Zootechnie, Sept. 1928. (Recenzie în Annales belges Nr. 11, Noembrie 1928 și în Berliner T. W. Nr. 52, 1929). Cartea infirmierului de cai (în colaborare) 1927. Cu 230 pag. și 201 figuri. Intrebuințarea sondei nazo-esofagiene la cal (în colaborare) 1930. Sfaturi pentru tânărul doctor veterinar. Dreptul nostru Nr. 9, 10, 11, 12 din Septembrie, Octombrie, Noembrie și Decembrie 1930.

Dela Cercul profesorilor secundari

Comitetul Cercului profesorilor secundari din București, luând în discuție campania sistematică întreprinsă de unele ziare împotriva liceului „Regina Maria" din Capitală, protestează cu indignare contra acestui procedeu de dejăimare a uneia dintre cele mai vrednice școale secundare și cere autorităților în drept să ia toate măsurile necesare pentru apărarea onoarei învățământului și demnității corpului didactic în acest caz, precum și în alte cazuri asemănătoare.

Recunoscând oricui dreptul la critică, atunci când se exercită obiectiv și în dorința sinceră de îndreptare, comitetul Cercului roagă presa conștientă de marea ei misiune socială, să-și asume hotărît rolul de colaboratoare a învățământului pentru promovarea marilor interese educative românești și pentru ajutarea corpului didactic în greaua sa misiune de pregătire a tineretului țării.

DE LA O ZI LA ALTA

TEATRU

OPERA: Boema.
NAȚIONAL: Cavalcada.
STUDIO: Comedia fericirii.
REGINA MARIA: Stăpâna din la Plaz.
COMOEDIA: Problemă de rezolvat.
TEATRUL VESEL: Teoria cocoșului.
TEATRUL MODERN: „Noaptea de 13...", comedie polițistă în 3 acte.
ALHAMBRA: Alhambra Palace.

CINEMA

ARO: Burgtheater și completare.
CINEMA CARLTON: „Lucrețiа Borgia".
SCALA: „O anumită Femee" și Jurnal.
REGAL: Femei de Noapte și Jurnal.
TRIANON: „Hotelul nebunilor", jurnal și complectare.
CAPITOL: Teroare și jurnal.
FEMINA: Un carnet de bal.
A.R.P.A.: Primejdie de moarte, jurnal și complectare.

ARO Burgtheater și completare

ROXY: Teroare și jurnal.
FORUM: Sclavele albe și Drumul spre glorie.
OMNIA: Sclavele albe și Compania Titi Mihăilescu.
DICHIU: Avangarda eroilor și Invitația la vals.
CITY: M-me Bowary și Pat și Patachon pasageri clandestini.
ELYSEE: „Hotelul nebunilor", jurnal și complectare.
NISSA (fost „Lido"): Bestia umană cu Sylvia Sidney și Tu ești norocul meu cu Benjamino Gigli.
MARCONI: Ingerul, jurnal, complectare și revistă.
MODEL: Ultimul Mohican și Câinii sângeroși.
COTROCENI: Subjugat de tine și Sherlock Holmes.
VOLTA-BUZEȘTI: Gentleman după miezul nopții și Legiunea neagră.
FRANKLIN: In serviciul Franței și Stan și Bran electricieni.
PACHE: Fata din Salem și Inimile noastre plâng.
DARLY: Sylvia Scarlett și In serviciul Franței.
TRIUMF (Griviței 335): Paris, cu Hari Bour și Cavalerii Nopții, cu Nino Martini și Ida Lupino.
ORFEU: Evadatul din Insula diavolului și Extravagantul Mr. Deeds.
MILANO: Te'nvăț eu minte și Flacăra verde.
AIDA: Mesagiul secret și Valetul de cupă.
CENTRAL: Anul 2000, 13 ore în văzduh, și trupă de reviste.
VOLGA (Dorobanți): Romanul unui trișeur și Stan și Bran și testamentul.
ȘIC: Copii de vânzare și Dragoste în taxi.
DORI: Romeo și Julieta și Fata cu toane.
UNIC: Drumul spre glorie, Mister Flow și jurnal.
DIANA: Misterele cartierului chinezesc cu câinele Tarzan și Cavalerul dreptății cu Ken Maynard.
LILLY: Teroarea deșertului și Ultimul mohican.
FLORIDA: M-me Buterfly și Patrula de noapte cu Rin-Tin-Tin.
LIA: Curierul din Londra, Copiii căpitanului Grant și jurnal.

RADIO

Vineri 10 Decembrie 1937

14.10. Ora. Mersul vremii. Bursa. Radio jurnal.
14.30. Muzică de dans (discuri).
15.00. Actualități străine. Radiofonice.
18.00. Ora. Mersul vremii.
18.02. Concert de după amiază. Orchestra Petrică Moțoi.
19.00. Actualități românești artistice.
19.15. Continuarea conertului.
UNIVERSITATEA RADIO
20.00. Valoarea morală a limbei românești, de prof. Nicolae Iorga.
20.15. Ciclul Beethoven: Prof. Mihai Andricu (pian) și prof. George Cocea (violoncel).
20.35. Seara de Operă „Boema". operă în 4 acte de Puccini. (Transmisie dela Opera Română).
Conducerea muzicală: Nona Ottescu.

CAPITOL ȘI ROXY
Teroare
jurnal și complectare

In pauza I-a (21.15-21.40): Recital de poezii: Șt. O. Iosif.
In pauza II-a (21.50-22.05): Radio jurnal.
In pauza III (22.30-22.45): Sport.
23.20. Concert de noapte (disc).
23.45. Jurnal pentru străinătate în limba franceză și germană.

Sâmbătă, 11 Decembrie 1937

6.30. Deschiderea emisiunii; Gimnastică ritmică; Radio jurnal; Concert de dimineață (discuri); Sfaturi gospodărești și medicale.
7.30. Inchiderea emisiunii.
13.30. Ora. Culturale. Sport. Cota Dunării.
13.10. Concert de prânz. Din operele vesele (discuri).
14.10. Ora. Mersul vremii. Radio jurnal.
14.25. Muzică ușoară (discuri).
15.00. Actualități străine: Radiofonice.
17.00. Ora străjerilor: I. „Ucenicii și străjeria", scenariu radiofonic jucat de ucenici din Asociația crestină a tinerilor; II. Știri străjerești.
18.00. Ora. Mersul vremii.
18.02. Concert de după amiază. Orchestra Cristal, cond. de Vilinov: (voce: Mia Braia și Petre Alexandru).
19.00. Actualități turistice românești.
19.15. Taraful Vasilică Gușan din Sălișteа (Sibiu): I. Doine și Invârtite săliștene; II. Jocuri din Mărgine; III. Potpuriu de învârtite săliștenești.
UNIVERSITATEA RADIO
19.45. Educația tineretului în Anglia, de prof. V. Ispir.
20.00. Concert de masă al orchestrei Ionel Cristea, transmis dela restaurantul Bulevard.
21.00. Poșta Radio.
21.15. Muzică de dans. Orchestra de dans Radio. cond. de Const Bobescu.
22.30. Radio jurnal. Sport.
22.45. Concert de muzică de dans al orchestrei Frații Dumitrescu, transmis dela restaurantul Splendid Parc.
23.45. Jurnal pentru străinătate în limba franceză și germană.

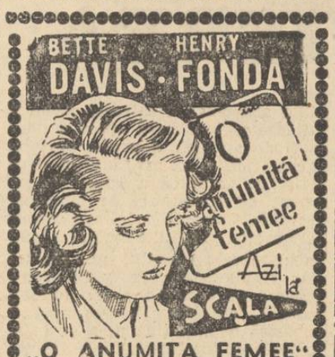

„O ANUMITA FEMEE"
cu HENRY FONDA
AZI LA REGAL „FEMEI DE NOAPTE"
cu BETTE DAVIS

FORUM Sclavele albe și Drumul spre glorie
Omnia Sclavele albe și comp. de reviste

VIAȚA POLITICĂ

Se va preda orașul Nanking?

Ultimatum-ul trimis de generalul Matsui. Capitala Chinei în flăcări. Aviatorii japonezi continuă să arunce bombe asupra Nanking-ului

Tokio, 10 (Rador). — Generalul Matsui, comandantul trupelor japoneze dela Nanking, a dat comandantului garnizoanei chineze un ultimatum prin care îi cere să predea orașul până azi la amiază. In caz contrar, Nanking-ul va fi distrus.

*

Tokio, 10 (Rador). — Agenția Japoneză „Domei" anunță:

In cursul conferinței ținută ieri între primul ministru al Japoniei și miniștrii de externe, războiu, Marină și finanțe, s'a căzut de acord asupra politicei pe care Japonia urmează să o ducă față de China, după căderea orașului Nanking.

S'a hotărît să se respingă orice propuneri de pace pe care China ar putea să le facă, atât timp cât se va constata că ea nu este dispusă, în mod sincer, să revină asupra atitudinei sale trecute.

Japonia va trebui să continue campania începută, fără a-i slăbi ritmul, chiar după ocuparea Nanking-ului.

Această hotărîre, luată în unanimitate, va fi supusă azi aprobării guvernului japonez.

*

Shanghai, 10 (Rador). — **Situația la Nanking este din ce în ce mai precară pentru apărătorii orașului.**

In centrul Nanking-ului au mai rămas numai câteva mii de luptători chinezi.

Comitetul instituit pentru a veghia la aprovizionarea populației cu cele necesare traiului întâmpină mari greutăți, neputând să-și îndeplinească misiunea, alimentele lipsind aproape complect.

In jurul Nanking-ului chinezii au dat foc majorității satelor. Cartierul portului Nanking este în flăcări.

Aviatorii japonezi continuă să arunce bombe asupra foste! capitale chineze.

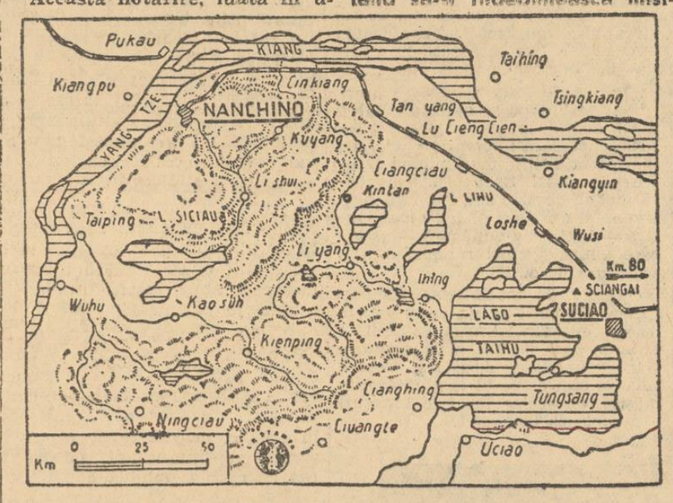

ROMANI și ROMANCE, pentru ziua de mâine a copiilor voștri, spargeți piatra din inima voastră! Dați pentru slava lui Hristos, dacă nu vreți să ajungem în tragedia Spaniei.

Dela național-socialiștii creștini

Consiliul de zece, întrunindu-se aseară, sub președinția d-lui dr. ROMULUS DAMIAN, la sediul din București VI, strada Sf. Elefterie nr. 8, a hotărît:

Constatându-se la fața locului, — în special în Ardeal și Dobrogea, — că individualismul unor șefi de partide de opoziție, în actualele alegeri generale electorale, este bazat pe politică speculativă personală, individualism ce se manifestă în ură și invidie hrănite de învrăjbiri periculoase între clasele sociale, cari provoacă fatal dezbinări, destrămare națională și apoi tiranii, a hotărît retragerea din cele 30 de județe în câte s'au fixat candidaturi.

„Național-socialiștii creștini" înfierând și condamnând aceste „crime de stat", ce nu cruță nici Coroană, nici sfânaa noastră unitate națională, nu vor să fie părtași la aceste „crime de stat".

S'au dat ordine ca în toate aceste județe „național-socialiștii creștini" să voteze pe lista guvernului M. S. Regelui Carol II, manifestându-și astfel nețărmurita iubire față de Coroană și față de unitatea națională.

Opera socială și culturală din Spania naționalistă

Situația muncitorilor din cele două Spanii

Poetul José Maria Peman, personalitate marcantă a Spaniei naționaliste, comentează, în unul din memorabilele sale articole, opera generalului Franco, în ordinea socială și culturală:

„Legislația socială a lui Franco, încă rudimentară, are deja un volum respectabil. Mai ales municipalitățile lucrează mai intens. Planuri de cartiere noui, de case ieftine, de căminuri pentru invalizi și bolnavi, își așteaptă realizarea dela o zi la alta. S'a început o adevărată cruciadă creștină, depe urma cărei Spania nouă își va ajuta săracii si sărmanii".

José Maria Peman, analizează apoi măsurile școlare care asigură gratuitatea învățământului pentru copiii săraci, încheind astfel:

„Mulțumită grijei generalului Franco, care a trasat drumul, viitorul va fi asigurat, cultura națională va fi salvată, iar evoluția ei va fi asigurată".

*

Noul stat spaniol tinde să asigure și să mențină protecția drepturilor muncii. Astfel „Buletinul oficial" a publicat un ordin în virtutea căruia companiile de cale ferată vor plăti orele suplimentare pe cari le fac agenții și lucrătorii lor, ca și orele în întârziere cari n'au fost plătite.

Acest ordin precizează că ziua de muncă pentru toată rețeaua de căi ferate naționale, va fi aceia stabilită prin convenția internațională dela Washington, ratificată în Spania prin decretul din 24 Mai 1928.

In final, legiuitorul noului stat, pune următorul principiu:

Se vor considera în vigoare pactele și acordurile încheiate de către organizațiile muncitorești.

In timp ce despoții Spaniei captive sporesc orele de lucru, scăzând salariile și trimițând pe front lucrătorii în șomaj, Spania națională recunoaște drepturile lucrătorilor, confirmă legitimele lor cuceriri sociale și prevede o strictă aplicare a legislației care-i apără. Proletariatul din toată lumea nu are decât să compare situația muncitorilor din cele două Spanii.

Suveranul unei țări trebue să fie Conducătorul ei

Ziarul „Neamul Românesc" al d-lui profesor N. Iorga publică, aseară, următoarele:

„Un Suveran e un Suveran, nu o păpușe.

„Constituția și uzanțele constituționale nu duc nicăeri la încheerea că trecând răspunderea Sfetnicilor Săi, Regele le cedează toate drepturile Lui

M. S. REGELE CAROL II

„Șef suprem și necontestat al Puterei Executive, Regele nu are nici o răspundere. Dreptul de inițiativă, de directive, de sfat, al Coroanei, rămâne însă întreg, și inalterabil.

„Dacă Suveranul constituțional n'ar avea nici un rol în conducerea Statului, — e absurd să se mai spună că e dincolo de orice responsabilitate.

„Acesta e adevărul, și nici o controversă juridică nu îl poate contesta în mod serios.

„E absurd deci să se spună că Monarhul nu poartă nici o răspundere, — și că, în consecință, n'are alt rol de cât să asculte ce vor miniștrii, și să semneze.

„Reprezentând permanența și continuitatea vieței de stat, Regele este înaltul și singurul conducător al Puterilor publice.

„El conduce, — și miniștrii poartă răspunderea tuturor actelor de guvernământ.

„Aceasta e realitatea, — și nu poate fi alta.

„Căci Suveranul unei Țări, trebue să fie Conducătorul ei, — nu un personaj fără drepturi și fără inițiativă".

O polemică în jurul planurilor d-lui Maniu

Intre „Dreptatea" și „Curentul" s'a încins o polemică interesantă.

D. Pamfil Șeicaru susține că d. Iuliu Maniu intenționează să pună capăt monarhiei constituționale.

Oficiosul partidului național-țărănesc încearcă să apere pe d. Maniu, spunând că d-sa iubește așa de mult monarhia constituțională, în cât o apără din toate puterile.

Hotărît lucru că adevărul e cel înfățișat de d. Șeicaru. Și oricâte scuze va invoca „Dreptatea", oricâte argumente va aduce, nu va putea să risipească credința țării că d. Maniu e dușmanul instituțiilor noastre fundamentale.

Centriștii și clandestinismul dela Vicara

Ziarul „Neamul Românesc" al d-lui profesor Iorga publică aseară, sub titlul de mai sus, următorul articol:

„Destui sfetnici ai Coroanei, stau sub șefia compromițătoare a d-lui Iuliu Maniu, pentru penibile argumente de ordin electoral.

„Acești foști sfetnici ai Coroanei, i-au jurat credință.

„I-au mărturisit în nenumărate rânduri că sunt supuși și plecați servitori...

„D-nii N. Costăchescu și Mihai Popovici, Dimitrie Gusti, Virgil Potârcă și M. Ghelmegeanu, Armand Călinescu și Sauciuc Săveanu, ascultă acum exibițiile oratorice ale d-lui Iuliu Maniu, și neavând curajul să le condamne, se văd obligați de „conjunctura" demagogiei să le aprobe...

„Tactica de acțiune clandestină a firavului șef, nu mai ridică protestările d-lui N. Costăchescu.

„PROCEDEELE DEGRADANTE, — acele deplorabile metode nu primesc replicele decisive ale foștilor miniștri național-țărăniști.

„Nu de mult d. N. Costăchescu, în numele „centriștilor", adică al celor echilibrați și ponderați dintre fruntași, găsea că abaterile sinistrului farsor „constituțional" dela Bădăcin, — pe atunci simplu și devotat soldat al d-lui Mihalache — „DUC LA PROCESE DE CONSTIINȚA TULBURATOARE PENTRU SUFLETELE ONESTE".

„D. Iuliu Maniu este astăzi generalisimul cetelor țărăniste; șeful nenumăratelor comitete, conducătorul grupării d-lui N. Costăchescu.

„D. Iuliu Maniu reeditează aceleași infamii. Operează cu aceleași degradante procedee.

„Duce mai departe CLANDESTINISMUL care tulbură adânc sufletele oneste.

„Iar d. N. Costăchescu și grupul d-sale rabdă grozave procese de conștiință, suportă grele chinuri morale, — dar luptă cot la cot cu impostorul!...

„Sunt acestea abilități eftine ale bronzurilor cu explicații.

„Nu ne așteptam ca oameni de judecată, patrioți încercați, să accepte această confuzie, să participe tacit la acțiunea clandestină, la procedeele degradante ale d-lui Iuliu Maniu...

„Să le treacă sub tăcere ca să capete voturile blestemate ale inconștienților și imbecililor!

„Nu ne așteptam.

„Dar suntem siguri de altceva:

„Clandestinismul și procedeele degradante scot pentru totdeauna din viața politică pe cei cari le practică.

„Dar nu numai pe autorii principali, — ci și pe simpatizanții imprudenți, — cu ori fără procese de conștiință...

„De aceste sancțiuni irevocabile, asigurăm pe ori cine".

Viața politică în jud. Covurlui

A început eliberarea cărților de alegător și s'au fixat centrele de votare

Galați, 9. — *In reportagiile trecute am arătat situația diferitelor partide politice cari solicită votul alegătorilor în jud. Covurlui și orașul cu cea mai cosmopolită populație. Revenim astăzi pentru a ține la curent pe cetitorii noștri de mersul campaniei electorale.*

ACTIVITATEA PARTIDELOR NAȚIONALISTE

Pentru că, în afară de „Frontul Românesc", care are popularitate și în oraș, majoritatea simpatizanților celorlalte grupări naționaliste sunt țăranii, în mod firesc activitatea acestor partide a început cu județul.

Astfel NAȚIONAL CREȘTINII încă dela finele lunei trecute au început să viziteze centrele mai importante, coborând apoi la sate pentru ca până în ziua alegerilor să nu rămână nici o comună nevizitată. S'au deplasat dela centru d-nii Grigore Mihăilescu, șeful organizației și capul listei la Cameră, însoțit de șefii de sectoare D. Mândrescu, avocat Radu Constantinescu, căp. Hristache, etc., cari au vizitat sectoarele Folteși și Bereși, comunele Tulucești, Sivița, Tătarca, Frumușița și Folteși. Pretutindeni s'au ținut întruniri publice la casele gospodarilor.

Aceeași vie propagandă o desfășoară și Legiunea de Covurlui a „FRONTULUI ROMANESC".

Ziinic fruntașii mișcării, d-nii Gh. Stoenescu avocat, prof. Andrei, avocat N. Drăgănescu, Cr. Ștefănescu în frunte cu comandantul lor d. avocat Cristache Theodoru, al 3-lea candidat pe lista guvernamentală, cutreeră, concomitent cu întrunirile pe sectoare din oraș și județ pentru a explica sătenilor rostul cartelului cu guvernul. S'au vizitat astfel sectoarele Bereși și Folteși. Pechea, Frumușița și Independența.

IN LAGARUL GUVERNAMENTAL

Eri s'a ținut la ciubul partidului o ședință festivă în cadrul căreia *D. V. Slăvescu*, fost ministru, a prezentat pe d. profesor Fințescu candidat al centrului pe lista guvernamentală. A luat cuvântul în numele organizației locale d. *Ghiță Onose*, fost deputat.

De două zile a început eliberarea cărților de alegător care se face în anumite zile pentru alegători dintr'un sector. Eliberarea se va face potrivit dispozițiunilor primite chiar și în ziua de votare.

Eri s'a afișat și ordonanța Bir. electoral județean, privitoare la circumscripțiile de votare. Sunt 9 circumscripții în oraș și 9 în județ însumând un total de 50.000 alegători.

POLITICE

DUMINICA se ține la Brașov o mare întrunire politică, la care vor rosti cuvântări d-nii profesor N. Iorga, Al. Lapedatu, Voicu Nițescu și alți fruntași din Capitală.

*

D. profesor N. IORGA a chemat în judecată, pentru calomnie prin presă, pe patronii ziarului iudeo-țărănesc „Dreptatea".

*

D. R. FRANASOVICI, ministrul internelor, a declarat că subsecretarii de stat — d-nii general Gabriel Marinescu și Radu Portocală — lucrează pe bază de delegație, dar pe personala și exclusiva d-sale răspundere.

*

ASTA SEARA pleacă la Ismail, Cetatea Albă, Tighina și Chișinău d. Ion Inculeț, ministrul lucrărilor publice, pentru a supraveghea lucrările campaniei electorale.

TERMENUL pentru completarea candidaturilor la Cameră a expirat aseară.

*

D. IULIU MANIU a plecat aseară în Ardeal, de unde se va înapoia Sâmbătă seara.

*

DUMINICA d. Grigore Iunian va face declarații asupra situației politice.

I. P. S. mitropolit Nicolae Bălan al Ardealului a hotărât că potrivit canoanelor preoții nu pot candida la alegerile parlamentare fără încuviințarea mitropoliei.

*

LA RESTAURANTUL „Cina" d. Al. Săndulescu, președintele Sindicatului ziariștilor, a oferit un dejun în cinstea gazetarilor francezi, veniți cu d. Delbos.

*

CERCURILE național-țărăniste susțin că Duminică d. Iuliu Maniu va răspunde discursului rostit Duminica trecută de d. profesor Iorga.

Să fie satisfăcută „Dreptatea"

La 7 Noembrie 1937, ziarul „Dreptatea", inspirat de conducerea centrală a partidului național-țărănesc, a cerut arestarea d-lor A. C. Cuza și Octavian Goga, pe motiv că „agită țara".

Nu vedem în ce constă agitația celor cari strigă țării să facă zid în jurul lui Christos, al Regelui și al Națiunei.

Pricepem, însă, că d. Maniu, prin ceeace face în Ardeal, sapă la temelia instituțiilor noastre fundamentale.

De aceea, amintim guvernului că „Dreptatea" cerea în nr. 2992 din 7 Noembrie 1937, următoarele:

„Ce se mai așteaptă pentru a se pune în funcțiune aparatul legal de apărarea Statului?

„Să fie arestați toți vinovații!

„Legile țării sunt egale pentru toți. Nu există cetățean român care să scape de rigorile lor.

„Să nu se sfiască nimeni nici de măreția, nici de rățoielile instigatorilor, dacă Statul vrea să-și păstreze autoritatea neștirbită.

„Ori cine ar fi, în frunte sau în coadă să fie arestat".

Guvernul e dator să satisfacă ziarul „Dreptatea" și să se poarte cu d. Maniu, ca atare.

Partidul național-creștin în jud. Sibiu

Sibiu, 9. — Organizația național-creștină, din județul nostru de sub prezidența d-lui prof. univ. dr. IOAN LUPAȘ a pornit o vie propagandă electorală la sate. Acțiunea d-sale fiind peste tot privită cu multă simpatie a reușit să țină numeroase întruniri publice populare.

Inainte de-a pleca în propagandă, fruntașii organizației au ținut în sala *„Unicum"*, o consfătuire, la care au participat pe lângă șeful organizației, pr. prof. dr. Lupaș, următorii: dr. OVIDIU IVAN, av. HERȚIA, dr. MIHU, av. VULC, col. LAZAROIU, prof. ILIE POP, dr. CUP, dr. HOZAN, prof. IOAN POPA, PETRUȚIU, ODOR, MARGINEAN, SCOVARZA, etc.

Consfătuirea a fost deschisă de d. dr. OVIDIU IVAN, președintele organizației, care a adus elogii d-lui prof. A. C. CUZA, președintele suprem al Partidului Național Creștin, și d-lor OCTAVIAN GOGA, președintele activ și prof. dr. I. LUPAȘ, ambii fii ai acestui județ.

D. prof. dr. I. LUPAȘ, președintele organizației, a făcut un amănunțit expozeu politic, accentuând că guvernarea de mâine, va reveni de drept, partidului Național-Creștin, singurul organism politic serios, care poate salva țara din ghiarele Iudei și mizeriei, în care ne sbatem, iar la sfârșit, d-sa a dat îndrumări pentru alegerile generale din 20 și 22 l. c.

In ultimele zile fruntașii organizației național-creștine, împărțiți în echipe, au mers în județ. S'au ținut frumoase întruniri, în comunele: Sălișle, Apoldul de jos, Rășinari, Avrig, Aciliu, Tilișca, Vale, Galeș, Amneș, Porumbacul de sus și Porumbacul de jos, Sadu, Râul Sadului, Slimnic, etc. etc., unde au luat cuvântul, afară de președintele organizației, J. prof. Lupaș, d-nii: dr. Mihu, col. Lăzăroiu, dr. Hozan, av. Herția, av. Vulc, înv. Tatu, Licu Pop, etc. etc.

Zilele trecute s'a depus lista întreagă de candidați, la Cameră și Senat, pentru alegerile generale.

Iată această listă:

LA CAMERA: prof. univ. dr. I. Lupaș; prof. sec. Ioan Popa, av. dr. Dionisie Mihu, înv. Toan Tatu și av. I. D. Herția.

LA SENAT pentru sufragiul universal: dr. N. Hozan.

„Frontul Românesc" în jud. Caliacra

BAZARGIC, 9. — In cadrul campaniei electorale, a avut loc în sala teatrului „Modern" din Bazargic, o mare întrunire publică, organizată de Frontul Românesc din jud. Caliacra.

Intrunirea a fost prezidată de d. avocat V. Covată, președintele Frontului Românesc, din județul nostru, care deschizând întrunirea printr'o înflăcărată cuvântare patriotică, a arătat importanța zilei de 1 Decembrie, scoțând în relief luptele purtate în Ardeal de d. Vaida-Voevod, pentru desrobirea Ardealului și alipirea lui la Patria-Mumă.

D. COVATA, în expozeul politic făcut, s'a ocupat pe larg de cartelul electoral încheiat între guvern și Frontul Românesc, a arătat importanța ca și rostul lui. D-sa a scos de asemenea în evidență faptele istorice din trecut ale partidului liberal, precum și realizările cabinetului Tătărăscu, în ultima sa guvernare de 4 ani.

Au mai luat cuvântul vorbind în jurul cartelului, d-nii lt.-col. Ștefănescu, av. Marinescu, Boldur, Nicolau. Cosmescu. înv. Petrișor. av. Papasima, Gh. Celea, Șaban Ibrahim și colonistul Popa.

După întrunire, mulțimea a făcut o demonstrație pe străzile orașului, cu cântece, cu steaguri și placarde cu diverse inscripții, într'o perfectă ordine.

Disensiuni la național-țărăniștii din Gorj

Tg.-Jiu, 8. — In urma consfătuirii de la clubul național-țărănist, s'au hotărît următoarele candidaturi în vederea alegerilor viitoare.

La Cameră d-nii: Vasile Arjocianu, dr. Traian Komorovsky, pr. Gr. Popescu-Cârhenești, Aurel Sbenghe, avocat.

Se spune că locul 3 sau 4 de pe listă va fi rezervat unui conservator și anume d-lui Ilie P. Pănoiu.

La Senat, d-nii N. Ungureanu-Bibești și Vasile Arjocianu.

Din cauza componenții acestor liste au fost nemulțumiți doi fruntași și vechi luptători ai organizației:, d. dr. Gr. Geamănu și Ion D Isac.

D. Gr. Geamănu a fost nemulțumit — în special — de faptul că nu se ține seama de statele de serviciu ale fiecărui membru național-țărănist, Criteriile de promovare în locurile de frunte sunt altele decât obiectivitatea și selecțiunea.

D. Isac a refuzat să primească locul indicat pe listă, deoarece ceruse să figureze al doilea la Cameră.

Nemulțumirea celor doi fruntași a accentuat neînțelegerile din sânul organizației.

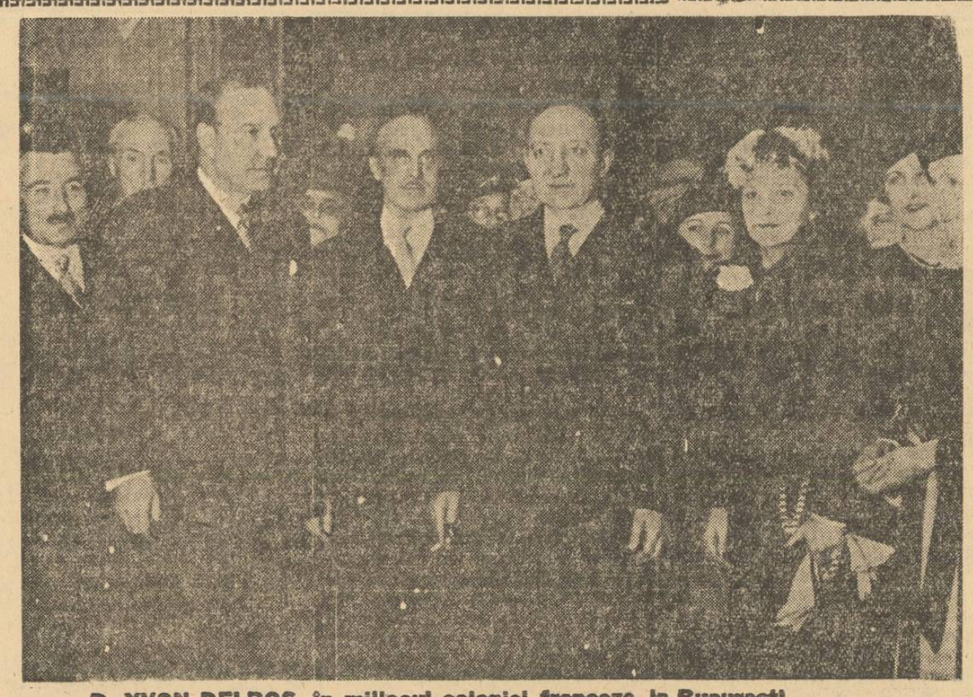
D. YVON DELBOS în mijlocul coloniei franceze la București

Demascarea d-lui Maniu

(Urmare din pagina I-a)

și față de Regele Ferdinand și de Regina Maria — Intregitorii; aceleași pe care le manifestă pentru Regele Carol al II-lea. Constituționalismul, la d. Iuliu Maniu, este o afecțiune organică, cronică.

Ei bine, d-le Maniu, Republică în România, nu se poate! Nu trăiești d-ta s'o vezi, cu tot „frontul demnității naționale" pe care d-ai încheiat, front la adăpostul căruia, d. George Brătianu — batjocorindu-se pe d-sa însuși, și acțiunea sa dela 1930 — ne înjură pe noi — cari l-am aplaudat — „lichelele și slugile Monarhismului". Nu, d-le Maniu! Cu toată morala d-tale... tradițională, creștină, națională, monarhică (!!) țara nu se pune la remorca ambițiilor d-tale! D. Valer Pop a făcut națiunii un mare serviciu, deschizându-i larg, larg de tot, ochii. Dezvăluirile extraordinare ale d-lui Valer Pop nu pot, însă, trece ușor. Suntem datori să insistăm îndelung asupra lor; și vom insista până ce d. Iuliu Maniu se va duce pentru ultima oară și definitiv la Bădăcin. Loc pentru aventură, când la hotarele țării bat amenințător două primejdii: RAZBOIUL și BOLȘEVISMUL, nu este, în România, d-le Iuliu Maniu!

Dr. ILIE RADULESCU

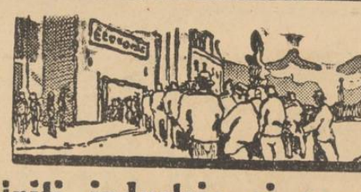

ECONOMIE-ŞI-MUNCĂ NAŢIONALĂ

Sprijiniţi industria şi comerţul românesc

De robia economică în care ne-au încătuşat jidanii nu scăpăm decât boicotând magazinele jidoveşti.

Români şi Românce, nu lăsaţi sub nici o formă banul vostru în prăvăliile jidoveşti!

Urmăriţi în fiecare zi lista magazinelor pe cari vi le indicăm, pe branşe şi nu cumpăraţi decât dela Români şi creştini.

In Capitală cumpăraţi dela magazinele următoare:

Lista cu mazinele româneşti

COLONIALE:

ION LUPU MOCANU	Halelor 1
EF. ANTONESCU	Romană 22
I. STOICESCU	Rahovei 107
V. CHIŢU	Călăraşi 208
GH. FILIPESCU	Bd. Maria 8
M. BEIU	Carol 118

MANUFACTURA, ETC.:

T. P. PANAITESCU	Carol 74
T. ATANASIU ŞI MUNTENESCU,	Carol 78
COSTOPOL	Victoriei 77
LA „ELENA"	Şerban Voră 74
S. N. GEORGESCU	Şerban Vodă 148

MOBILE:

GH. GEORGESCU	Bărăţiei 55
I. ŞTEFAN	Moşilor 250
GH. NICULAESCU	Bărăţiei 41
I. MIHAIESCU	Bd. R. Alexandru 39

CASE DE MODE:

N. SIMIONESCU	Victoriei 70
C. N. TEODORESCU	Călăraşi 213
ELISA DODESCU	Lipscani 19
FLORICA	Victoriei 40 et. I

MENAJ, CRISTALURI, PORŢELANURI ŞI STICLARIE

ŞT. ŞAROIU	Şerban Vodă 229
CARNARU GH.	Carol 88
BOGDANESCU	Carol 22
ILIE BOBIA	Călăraşi 218
N. COMANESCU	Piaţa Sf. Anton 22

JUCARII DE COPII:

V. MATEI	Smârdan 18
JEAN & LUCA	Bd. Maria 7

Măria Sa Marele Voevod Mihai

în mijlocul lucrătorilor dela fabrica Mociorniţa

Urmând programul străjeresc din fiecare Joi, Măria Sa Marele Voevod Şi-a continuat activitatea practică, care se execută sub îngrijirea d-lui comandant al Străjii Ţării, TEOFIL G. SIDOROVICI, la fabrica Ford-Română, însoţit fiind de d. comandor PREDA FUNDAŢEANU, căpitan adjut. TOMESCU, iar dela Straja Ţării, maior DIMĂNCESCU şi C. ENESCU-BUGHEA.

Dimineaţa la 8.30, Măria Sa a sosit împreună cu cei 5 camarazi de curs superior Zamfirescu, Grămadă, Ioaniţiu, Heltman şi Jurchescu, îmbrăcând imediat halatul de lucrător. Augustul Străjer a început imediat verificarea unui motor la care lucrează, montând o serie de piese lucrate de Măria Sa.

Cu o stăruinţă la lucru care a impresionat pe toţi tinerii lucrători din această mare întreprindere, Vlăstarul Regesc a lucrat timp de două ore, ieşind apoi cu o maşină de probă pe teren. La ora 10.30 Măria Sa a desbrăcat haina de lucrător, semnându-Şi foaia de serviciu cu indicaţia lucrului săvârşit.

Sub privirea plină de admiraţie şi iubire a lucrătorilor şi inginerilor în frunte cu d. col. DAVILLA, Măria Sa Voevodul şi suita s'au urcat în maşini pentru continuarea programului străjeresc la Fabrica Mociorniţa.

La fabrica Mociorniţa

La ora 11 e primit cu un entuziasm deosebit la fabrica Mociornita de patron şi cei trei sute de străjeri ucenici şi premilitari ai fabricei. Un detaşament de premilitari a dat onorul iar Măria Sa a trecut în revistă tineretul muncitoresc străjeri şi străjere, precum şi echipele sportive ale fabricei.

După această frumoasă primire care a impresionat pe tânărul Voevod, asistenţa a trecut într'o sală unde s'a servit o mică gustare.

După aceea d. prof. CR. MUSCELEANU a dat o serie de lămuriri asupra industriei pieilor, trecându-se la vizitarea marei întreprinderi româneşti.

*

E necesar, cred, că spunem şi cititorilor noştri fazele prin care trece o piele, de când e jupuită de pe animal şi până când ajunge pantof, ghiată, cismă, portofel sau geamantan.

Pielle crude sunt puse întâi „la sare". O piele, un strat de sare, o piele, sare, şi aşa mai departe, până se fac adevărate stive.

După ce zac în această saramură un timp oarecare, pielle sunt spălate de resturile de carne şi de eventualele bacterii.

Pielle trec apoi la „cenuşerit" în soluţii alcaline, var, sulfură de sodiu. Toate acestea fac ca părul să se desprindă cu mare uşurinţă. Sunt apoi rase şi spălate în băi acide.

Insfârşit, materia aceasta primă e trecută la tăbăcit — mineral sau vegetal — unde stau cam două luni. Apoi pielle sunt unse, colorate, uscate, întinse şi lustruite.

De aci încolo intră în scenă cismarul sau, mai bine zis, o serie de maşini grozav de complicate, cari reduc rolul omului la acela de simplu supraveghetor.

TABACARIE ŞI HARNAŞAMENTE

Acum, după ce am dat acest succint tablou al preparării pielei, să revenim la vizitarea fabricei, urmând paşii Marelui Voevod.

Tăbăcăria e o sală vastă, cimentată, în care pielle crude sunt aşezate una peste alta, având între ele straturi groase de sare. Incăperea e friguroasă. D. Mociorniţă dă explicaţiile necesare.

In sala următoare se lucrează la harnaşamentele pentru armată. Pielea groasă, care slujeşte la fabricarea şeilor, hamurilor şi întregei curelării care slujeşte la înhămarea cailor, e tăiată cu maşina, îndoită, cusută, găurită şi în câteva minute, un lucru care pentru mâna unui lucrător ar fi cerut ceasuri întregi de muncă, e isprăvit şi bun de întrebuinţat.

La secţia zisă „crom", peile sunt muiate cu ajutorul unor maşini nu prea complicate dar impresionante prin dimensiuni. In această sală se află o maşină care imprimă pielor obicinuite acei pori caracteristici pielei de bizon.

CALCULUL INFINITESIMAL

O altă maşină minunată, o adevărată minunare a tehnicei este maşina de măsurat pielle. Vă închipuiţi cât de neregulată este o piele. Dacă ar trebui să-i calculezi suprafaţa cu ajutorul matematicilor, ar trebui să întrebuinţezi faimosul calcul infinitesimal, socoteală care vărată minune a tehnicei este mare stoarcere de creer. Aşa, maşina, trece pielea prin'r'o serie de suluri prevăzute cu dinţi, iar suprafaţa o înregistrează pe un cadran ca cel dela cântarele automate de prin gări.

CREMA DE GHETE E TURNATA IN CUTII

In sala unde se fabrică crema de ghete specială „Mociorniţa", este iarăş interesant de văzut cu câtă simplicitate se pot umple cutiile când ai la dispoziţie maşina.

IAR TABACARIE...

Intr'un alt atelier pielle, scoase dela sare, sunt rase de păr, apoi sunt alcanizate într'o bae de var şi curăţate de resturile de carne.

Insfârşit, pielle trec în tăbăcăria propriu zisă.

In fabricile Mociorniţa se tăbăceşte în două chipuri: chimic sau mineral şi vegetal. Zăcători mari cât o cameră de casă boerească, sunt construite una lângă alta. In fiecare încap câte 300 piei de bou. Pielle, aşezate întinsă una pe alta, sunt despărţite între ele prin straturi de rumeguş de coaje de brad, stejar şi alte materiale cari conţin tanin.

Intr'un alt atelier, Marele Voevod a văzut cum pielea şi talpa erau unse spre a li se da elasticitatea necesară. Mai departe sunt maşini cari întind bucăţile de piele.

Alt atelier e cel în care se confecţionează ranitele militare. Zeci de lucrători muncesc aci la maşini de cusut aşezate una lângă alta şi acţionate de un motor.

O piesă impresionantă prin forţa pe care o imprimă e maşina de călcat talpa spre a o face mai deasă. Presiunea pe care o dă acest monstru e de 12.000 kg. Talpa iese de sub ciocanul ei mult mai subţire decum era când a fost introdusă în maşină, dar în schimb mult mai rezistentă

Marele Voevod se opreşte lângă o masă enormă pe care lucrătorii tae pielea necesară feţelor de ghete, urmărind cu cuţitul marginile unor tipare de metal. Dacă pielea e groasă nu tae decât o singură faţă dintr'o dată, dar dacă pielea e mai subţire — căptuşala bunăoară — se tae câte patru şi cinci rânduri dintr'o trăsătură de cuţit.

O serie de maşini tae tălpi şi tocuri. Un cuţit ca un U cu capete legate, e aşezat deasupra tălpii, o apăsare pe o pedală, maşina se declanşează, izbeşte cuţitul şi tocul e tăiat şi bun de bătut la ghiată. Alte maşini, de acelaş fel, taie branţuri şi modelează bombeuri.

Trecem într'o sală în care se ascund adevărate minuni ale tehnicei. O maşină strânge în 4-5 cuie faţa ghetei pe talpa calapodului. Alta în câteva secunde, prinde cu cuie toate mărginile pielei de calapod. Alta taie marginile de piele rămase prisos. O maşină de alături taie fâşii de talpă, ramele cum se numesc. O altă maşină le coase în câteva clipe la ghiată. Maşina de curăţat marginile inutile intervine şi modelează. Apoi, altă maşină fixează tălpile, alta le coase, a treia bate tocurile, a patra netezeşte marginile tălpii.

Gheata e gata.

De când a intrat în aceste ateliere talpa şi pielea, au trecut prin vre-o douăsprezece maşini. Totul n'a durat decât cel mult cinci minute.

MĂRIA SA MARELE VOEVOD MIHAI însoţit de d. TEOFIL G. SIDOROVICI, comandantul „STRAJII ŢARII", şi camarazii de şcoală, vizitând fabricile D. MOCIORNIŢA

Cuvântarea d-lui Mociorniţa

D. D. MOCIORNIŢA a ţinut următoarea cuvântare:

Măria Ta,

In numele a mai bine de 2.000 de lucrători şi lucrătoare, a tuturor colaboratorilor în latura tehnică şi administrativă şi în numele familiilor lor, cari îşi găsesc existenţa muncind în această instituţie, să-mi îngăduiţi să aduc Măriei Tale prinos de adâncă mulţumire şi de sinceră recunoştinţă, pentru deosebita cinste ce ne-aţi rezervat, cercetându-ne în munca noastră şi arătându-ne înaltul Măriei Tale interes de a cunoaste în amănunţime, ramura noastră de activitate.

Este, Măria Ta, o mare măgulire pentru toată suflarea muncitorească, dela acei cu braţul şi până la acei cu creerul, de a fi cunoscuţi şi apreciaţi de conducătorii de azi şi de mâine ai destinelor neamului nostru.

Această înaltă consideraţiune, adusă muncii, constitue şi pentru cel mai umil, un mare îndemn şi un puternic stimulent la muncă.

In această întreprindere, dela mic la mare, se munceşte cu mult entuziasm şi cu credinţă nesguduită că, prin această muncă servim ţara şi Tronul; pe deoparte, valorificând materia brută provenită din ţara noastră, iar pe de alta, făcând faţă nevoilor de traiu cu obiecte de imperioasă necesitate pentru populaţia şi pentru apărarea naţională.

In credinţa că servim un înalt comandament naţional şi că răspundem, măcar în parte, îndemnului dat de Marele nostru Suveran M. S. Regele Carol II-lea, nu cruţăm nici un fel de oboseală, ori sacrificii materiale, pentruca, în ciuda a încă multor greutăţi, să isbutim în năzuinţele noastre.

Ca element de muncă avem numai români şi în deosebi români dela sate, pentru cari trebue să aduc, aici, în faţa Măriei Tale, toată admiraţia pentru calităţile lor de a se adapta ca şi la plug, la orice fel de maşină, fie ea cât de complicată, cum şi la orice fel de meşteşug, fie el cât de delicat.

Cu acest fel de element uman, stimulat şi considerat la justa lui valoare, protejat de conducătorii ţării, se poate ajunge la acelaş grad de civilizaţie, de prosperitate şi de bogăţie, ca oricare din ţările mari industriale.

Pentru a alterna viaţa grea de fabrică şi cu preocupări de ordin spiritual, moral şi naţional, aşa cum înţelegem să se desvolte, în special tineretul nostru muncitoresc, înştiinţăm respectuos pe Măria Ta, că, pe lângă această fabrică, funcţionează secţii de străjerie şi premilitari, precum şi echipe speciale de foot-ball, prin cari tinerii noştri, în zilele şi orele de răgaz, să poată face legătura sufletească între toţi camarazii, trăind câteva ore în libertate şi aer curat şi să poată gândi la Acela care a procurat poporului românesc, la M. S. Regele Carol II-lea, precursorul, îndrumătorul şi susţinătorul sporturilor şi îndemnurilor bune în ţară, marea fericire de a se înşirui în rândul popoarelor civilizate şi pe tărâmul sporturilor.

Strig din toată inima şi cu toată tăria:

Să trăiască M. S. Regele Carol II-lea,

Să trăeşti Măria Ta.

PRINŢUL ACLAMAT DE MUNCITORI

Vizitarea fabricei se termină la secţia de lucruri de voiaj, portofele şi mingi de football. Marele Voevod şi colegii săi primesc în dar câte o mingie după care toată lumea de muncitori se adună în curte, în jurul Moştenitorului Tronului pe care-L aclamă frenetic.

DUPA AMIAZĂ

In orele de după amiază Măria Sa Marele Voevod, în prezenţa d-lui comandant al Străjii Ţării şi profesorilor de clasă, Şi-a continuat programul de străjerie la Palat.

Pentru prima dată Vlăstarul Regesc luase parte singur la o vânătoare în Banat, astfel că a urmat o frumoasă povestire a acestei vânători.

A urmat apoi pregătirea serbării de Crăciun cu datinile strămoşeşti sub îngrijirea d-lui comandant Teofil Sidorovici.

Programul s'a continuat printr'o caldă expunere a întâmplărilor prin cari a trecut tineretul în război, făcută de d. prof. Nedelcu.

Adunarea extraordinară

a colegiului general farmaceutic

Şedinţa s'a deschis la ora 4 d. a., în localul colegiului farmaceutic din str. Batiste nr. 14, în prezenţa unui mare număr de farmacişti şi delegaţi din întreaga ţară.

A prezidat d. farm. *D. M. Ionescu*, preşedintele colegiului farmaceutic din România, care a expus scopul acestei adunări extraordinare.

D. *Iorgu Gheorghiu* a făcut o amănunţită expunere a imixtiunii celor fără nici o pregătire şi fără nici o responsabilitate în debitarea medicamentelor. A analizat juridic aspectul acestei probleme şi a arătat că nicăeri şi niciodată nu a existat pentru nimeni vre'un drept câştigat în debitarea medicamentelor, aceasta fiind atribuită numai farmaciştilor. S'a exprimat convingerea că forul suprem al justiţiei ţării, va stăvili odată pentru totdeauna acest abuz, tolerat numai şi numai în dauna societăţii.

D. Gh. Velescu s'a ocupat de campania dusă de anumite ziare contra profesiei, arătând cu dovezi categorice că cele publicate în ziare, nu sunt decât induceri în eroare, provocate de cei interesaţi, exprimându-şi convingerea că opinia publică conştientă, precum şi oamenii de bună credinţă, cari pot aprecia zi de zi munca şi rolul farmacistului în societate, nu pot fi influenţaţi cu nimic de injurii şi calomnii.

In chestiunea regulamentului specialităţilor, din discuţiile ce au urmat s'a dedus că necesitatea regulamentării acestei categorii de medicamente, a fost pornită din iniţiativa ministerului sănătăţii. Ea constituia o necesitate imperioasă, iar profesiunile medicale şi farmaceutice nu au făcut decât să colaboreze la această iniţiativă.

Dorinţa farmaciei şi a farmaciştilor a fost şi este, în această chestiune, ca regulamentul ce se va face să asigure numai sănătatea publică şi să pună capăt dezordinei şi speculaţiunilor ce se practică azi în dauna celor suferinzi.

Au mai luat cuvântul d-nii farm. *Gabriel Dumitriu*, C.-Lung; *dr. Eug. Iliescu*, Bacău; *I. Roxin-Bibescu*, Timişoara; *G. Tomescu*, Buzău; *D. Borş*, *I. Stănescu*, *G. Damian*, *G. Hotăranu*, *I. Repanovici*, etc.

Şedinţa s'a ridicat la orele 19.

De Crăciun nu vor circula

trenurile de marfă

Direcţiunea generală C. F. R. a luat măsuri ca trenurile de marfă directe şi locale să nu circule pe întreaga reţea între ora 24 din noaptea de Joi 23 spre Vineri 24 Decembrie 1937 şi până la ora 24 din noaptea de Duminică 26 spre Luni 27 Dec. 1937 când se va relua circulaţia normală.

Trenurile de petrol, în garnituri complecte, care transportă produsele petrolifere destinate exportului pe apă şi pe uscat, vor continua să circule şi în zilele Crăciunului, adică în mod normal. Vor mai continua să circule şi trenurile speciale cari transportă mărfuri în tranzit pe c. f. r.

Diverse

IN CAPITALĂ s'au înregistrat eri: 185 cazuri de scarlatină, 12 de anghină difterică, 23 de febră tifoidă, 11 de pojar, 5 de cărbune şi 3 de meningită.

*

Valoarea medie dela art. 580 alin. b din tariful unitar al cifrei de afaceri, se modifică după cum urmează: art. 580 — Pânze ceruite sau lăcuite (muşamale), ornate, imprimate, în bucăţi determinate sau cu metrul:

b) pentru acoperit mese, pentru tapetat pereţii sau pentru orice alte întrebuinţări lei 20.000 pentru suta de kgr.

Această nouă valoare medie intră în vigoare pe ziua de 10 Decembrie 1937.

*

D. prof. I. NISTOR, ministrul muncii şi asigurărilor sociale, însoţit de d-nii dr. Petre Topa, subsecretar de stat şi Alexandrescu-Roman, secretar general, au plecat, aseară, la Hunedoara pentru a inaugura Căminul de ucenici din localitate.

După aceia, oaspeţii vor vizita Casele de asigurări din Petroşani şi Oradia Mare.

*

LA MINISTERUL justiţiei s'au început lucrările preliminarii în vederea alcătuirii bugetului pe anul 1938—1939.

*

D. ministru I. NISTOR, însoţit de d. Alexandrescu-Roman, secretar general, a fost eri la Casa centrală a asigurărilor sociale, unde au lucrat la pregătirea adunării generale a instituţiei.

*

Legea pentru unificarea şi simplificarea măsurilor financiare excepţionale, publicată în Monitorul oficial nr. 76 din 1 Aprilie 1937, prin art. 9, prevede că funcţionarii publici de orice fel, care locuiesc în imobilele proprietatea statului, sau închiriate de stat, vor plăti drept chirie, indemnizaţia de chirie aferentă salariului lor în cazul când au drept la locuinţă, iar în cazul când nu au acest drept, vor plăti chiria corespunzătoare valorii locative a imobilului sau încăperilor ocupate.

*

LA CONSILIUL legislativ sunt două locuri vacante de referenţi stagiari.

*

D. MIHAIL ENESCU, directorul general al Casei centrale de asigurări sociale, a plecat la Geneva pentru a participa la lucrările conferinţei internaţionale a muncii.

Dela Asociaţia maeştrilor

şi submaeştrilor civili şi bugetari de toate specialităţile din serviciul armatei.

Sâmbătă 4 Decembrie, a. c., la orele 19, a avut loc şedinţa comitetului central al asociaţiei maeştrilor şi submaeştrilor civili bugetari de toate specialităţile din serviciul armatei, la sediul federaţiei generale a salariaţilor publici, în strada Aristide Briand Nr. 20.

A prezidat d. Teohari Elencu, *preşedintele activ al asociaţiei.*

Au fost prezenţi toţi consilierii precum şi un mare număr de membri.

D. Vulcan Alexandru, *secretar general, a adus la cunoştinţa comitetului central, întreaga corespondenţă sosită dela filialele provinciale şi dela membrii corespondenţi.*

D. Crihan Vasile, *membru consilier, a expus technica tranziţiei asociaţiei, în cercul maeştrilor militari, în care scop a făcut şi propunerile necesare, care urmează a fi luate în considerare atunci când va fi cazul.*

D-nii: Văcărescu Ioan, Mehard Grigore, Barbu Alexandru, Pomană D-tru, Manolescu Vasile, Mihăilescu Marin, Rădulescu Atanase şi Tonea Constantin, au aderat la propunerea d-lui Crihan, în legătură cu înfiinţarea „Cercului maeştrilor militari". Tuturor le-a răspuns d. preşedinte Teohari, care a spus că, bazaţi pe solidaritatea tuturor maeştrilor din serviciul armatei, indiferent că sunt sau nu membri ai Asociaţiei, să-şi dea fiecare tot concursul lor moral şi material asociaţiei, fără de care concurs nu se va putea câştiga îndreptarea unor nepotriviri şi omiteri din lege. Iar despre Cercul maeştrilor militari, a spus că fără acest Cerc, maeştrii nu vor putea activa pentru multele revendicări ce mai au de făcut. Toate acestea sunt în funcţie numai de solidaritatea tuturor maeştrilor, sprijinind asociaţia.

D. preşedinte Teohari *a adus o expunere a situaţiei în care vor rămâne cei ce nu îndeplinesc condiţiunile cerute de lege pentru trecerea lor în corpul maeştrilor militari, sau din alte motive. Toţi aceştia sunt invitaţi a se prezenta la sediul asociaţiei, sau a anunţa în scris, pentru a se şti câţi vor fi din această categorie. Aceasta spre a se vedea dacă este cazul sau nu a se forma un nou comitet şi a le preda conducerea mai departe a asociaţiei cu actualul statut în cadrul Federaţiei de salariaţi publici.*

D. preşedinte Teohari *a adus la cunoştinţa celor prezenţi că acei ce nu au dat încă declaraţii de trecerea în Corpul maeştrilor militari, nu vor fi prea fericiţi.*

D-sa spune că numai prin această lege, situaţia materială şi morală a maeştrilor va fi ridicată, îndemnând ca toţi să-şi dea declaraţiile cerute de lege.

Şedinţa se ridică la ora 23, urmând ca şedinţa viitoare să aibă loc în ziua de Sâmbătă 18 Decembrie 1937, orele 19, fix, la sediul federaţiei generale de salariaţi publici, str. Aristide Briand nr. 20 (fost str. Regală).

Pentru foştii ofiţeri

ai regimentului I Roşiori „Mareşal Averescu"

Toţi ofiţerii activi, în rezervă sau retragere, cari au făcut serviciul ca ofiţeri în activitate în regimentul I Roşiori, „Mareşal Averescu", precum şi ofiţerii de rezervă, neproveniţi din activitate, dar cari au făcut ca mobilizaţi războiul de întregirea Neamului în acel glorios regiment, sunt rugaţi a lua parte la o frăţească întrunire în amintirea şi ca un omagiu pentru vechea camaraderie, luând o masă comună ce va avea loc în Bucureşti în luna Ianuarie 1938.

Aceî cari aderă sunt rugaţi a trimite adeziunile şi propunerile ce au de făcut, pe adresa Colonel Emanoil Boteanu, Calea Plevnei Nr. 1, *(secretarul Comitetului de iniţiativă).*

După primirea adeziunilor, comitetul de iniţiativă, va studia toate propunerile, prezentând un proect de program d-lui general de Divizie Adjutant ILASIEVICI C., ministrul apărării naţionale şi d-lui MAREŞAL AVERESCU, care vor avea ultimul cuvânt.

Rezultatul se va aduce la cunoştinţă prin publicitate.

PANZARIE, MANUFACTURĂ VINDE SUB ORICE CONCURENŢĂ

MARIN IONESCU

Str. Pânzari 10, în fostul magazin Orghidan En-gros — En-Detail

BUCUREŞTI I — TELEFON 3-59-66

Technica Generală. Inginer Gheorghe Creţu

Bucureşti, str. Regală 16-18 Telefon 3.25-04

Intreprinderi mecanice, electrice, sanitare şi de încălziri centrale. Radio, depozit de maşini şi materiale electrice

Cu preţuri convenabile

VIZITAŢI! CROITORIA ROMANEASCĂ CIVILĂ ŞI MILITARĂ

I. OLTEANU

B-dul Elisabeta No. 10, et. I, BUCUREŞTI, I

Telefon 5.08.24

APĂRAŢI-VĂ

Combateţi şi preveniţi bolile desintoxicând organismul cu

SIROPUL PAGLIANO

sau cu prafurile şi caşetele Prof. GIROLAMO PAGLIANO

Florenţa

CAŞETELE cu praful dozat din acest purgativ renumit sunt forma cea mai practică şi modernă a unui astfel de preparat.

Se iau uşor, nu deranjează deloc, au efect rapid şi sunt de preferat pentru

CURA DEPURATIVĂ A SÂNGELUI ŞI A INTESTINELOR

Diabeticii pot întrebuinţa PRAFUL şi CAŞETELE PAGLIANO fără nici un risc.

La farmacii şi droguerii

UN REZULTAT REPEDE şi DURABIL

REUMATISM

O nouă descoperire

Posed un simplu însă minunat remediu contra Reumatismului, Nevritei şi maladiilor aciditătii.

Nu este vorba nici de o drogă nici de un medicament, ci de o plantă numită HERVEA.

Cu mica sa foaie se face o băutură, ce se prepară şi se bea ca ceaiul obişnuit. Nici o plictiseală, nici o greutate, îl preparaţi acasă; uşurarea se resimte imediat şi devine din zi în zi mai evidentă.

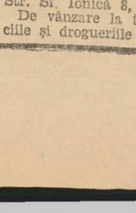

Sute de persoane din toate clasele societăţii au obţinut dela acest remediu o ameliorare durabilă şi mi-au trimis scrisori lăudând această minunată mică plantă.

Luaţi o ceaşcă de HERVEA în fiecare dimineaţă şi vă veţi simţi o altă fiinţă. Motivul este că ea elimină otrăvurile produse de către acidul uric şi previne noui îngrămădiri de alte depozite acide în organism.

Trimiteţi pur şi simplu numele Dv. şi adresa exactă şi veţi primi prin poştă în mod gratuit o cantitate suficientă pentru o încercare. Dacă simţiţi o ameliorare vi se va trimite o nouă cantitate cu preţ modest. Pot spune după experienţa mea personală, că produsul este extrem de eficace contra reumatismului şi maladiilor conexe şi ceace el a făcut pentru mine în câteva săptămâni, trebue să facă şi pentru Dv.

REFUZAŢI CONTRAFACERILE

In interesul consumatorilor ceaiului Hervea, rugăm a refuza orice ambalaj care nu poartă numele:

HERVEA

Marcă înregistrată

Singurele cari sunt veritabile

Dacă voiţi să-l încercaţi în mod serios.

Scrieţi la: Serviciul Hervea, Str. Sf. Ionică 8, Bucureşti.

De vânzare la toate farmaciile şi drogueriile din ţară.

Pe urmele Iudei

Cine reprezintă soc. compozitorilor români la Sibiu

Toate spectacolele românești sunt boicotate sistematic de o minoritară

Sibiu, 9. — Ca și în alte orașe, așa și în Sibiul nostru, societatea compozitorilor români, cu sediul în București, are o reprezentanță, care încasează taxele pe spectacolele artistice, ce se cuvin, după lege, societății respective.

Dela început ținem să accentuăm că această reprezentanță, condusă de o minoritară încarnată (soția fostului comisar de poliție Kapata) deranjează regulat și tulbură spectacolele artistice românești, tocmai când ele sunt în toiu, ca și când n'ar avea timp să-și îndeplinească misiunea, înainte, sau după program.

Chiar zilele acestea, când maestrul *Adrian Ciriţiu* — reputatul tenor român dela Radio-Viena — a dat un concert, în sala teatrului „Unicum", minoritara, reprezentantă a compozitorilor români, a ținut să fie în vechea ei notă.

La mijlocul concertului, l-a scos pe tenor de pe scenă, ca să-i încaseze taxa, provocând, în limba lui Arpad, un scandal nemaipomenit, pe culoarele teatrului, care a enervat atât de mult asistența din sală, încât la un moment dat câțiva intelectuali indignați, pe bună dreptate, au ieșit afară și au intervenit, căci altfel spectacolul cine știe dacă mai putea continua. Desigur că intervenția a fost aspră, așa cum trebuia de altfel, iar dacă *„doamna reprezentantă"* n'a fost luată de guler, se datorește numai artistului, care n'a voit să se termine concertul său cu răsunet de palme.

Situația este, deci, clară. „Reprezentanta compozitorilor români", aci la Sibiu, îndeplinește un rol bine calculat, care se poate observa de orice bun român, așa dar și de autoritățile competente.

Și anume ? Această minoritară, în ura ei față de sentimentele românești, caută să compromită sub orice formă arta noastră autohtonă... Iar societatea compozitorilor, fără să cunoască planul acesteia, îi dă girul ei moral și chiar și material, ceace înseamnă că fără să vrea o patronează, permițându-i toate ieșirile antiromânești și toate poftele ei meschine. Prin aceasta însă, nu înseamnă că aducem vre-o acuzație societății compozitorilor români. Vrem numai să-i atragem atenția asupra reprezentantei minoritare din cetatea Sibiului, care-și face de cap, cerându-i să o înlocuiască cu un român sadea. Și să nu se uite că postul acesta este salarizat. Cum se poate să fie ținută acolo, o străină de sângele și neamul nostru, când avem atâția români, cu pregătire mult mai mare, decât aceasta, cari cerșesc o coajă de pâine neagră, pe la toate ușile înalte, pentruca nici aceasta să nu li se dea !

Sperăm că vom fi înțeleși de Societatea compozitorilor, iar în timpul cel mai scurt, vom putea înregistra înlăturarea minoritarei-reprezentante de aci, spre satisfacția românismului !

Decretul de salarii și pensii pe Decembrie

Decretul pentru angajări, lichidări, ordonanțări și plăți de salarii si pensii pe luna Decembrie 1937 însumează lei 1.078.096.508 pentru salarii și lei 185.910.166 subvenție Casei generale de pensii

Dacă după satisfacerea nevoilor departamentelor pentru plata salariilor pe luna Decembrie a. c. vor rezulta plusuri din cotele ce s'au repartizat prin acest decret, ele vor putea fi utilizate și pentru angajări, lichidări, ordonanțări și plăți, reprezentând drepturi de salarii pe lunile anterioare din anul financiar 1937/38.

Angajările, lichidările, ordonanțările și plățile, în limita sumelor repartizate prin acest decret pe departamente, se vor face dela 10 Decembrie 1937 până la 10 Ianuarie 1938.

Asasinul invalidului de război Soare Marin va trebui să iasă din umbră

Aducem din nou în discuție chestiunea accidentului mortal de mașină din seara zilei de 24 Sept. a. c. orele 7, din calea Griviței nr. 321, în urma căruia a murit pe ziua de 26 Sept. a. c., orele 8 jum. a. m. la spitalul de urgență săteanul SOARE MARIN COBIANU din comuna Mătăsaru jud. Dâmbovița, în chinurile cele mai groasnice.

Justiția este astăzi pe urmele ucigașului. Noi ne mulțumim să-i punem asasinului numai câteva simple întrebări :

Dece nu ai curajul să răspunzi în fața d-lui jude instructor al cab. 5 instrucție, să-ți dai socoteala de fapta ta criminală, ucigașule ? Ai omorît un om nevinovat, de pe urma căruia rămân 6 copii minori, o soție și o mamă bătrână, fără nici un pic de ajutor. L-ai omorît pe acela care prin truda și munca lui cinstită le aducea o pâine neagră și amară ; dar le-o aducea. Ai omorît pe acela care în anul 1917, și-a apărat țara desbrăcat, cu arma în mână, în cel mai valoros regiment al țării, reg. 32 Mircea.

Oare tu, odios criminal, sau criminală, fosta-i în 1917 la Mărășești, să aperi cu sângele tău această țară ? Unde te găseai și pe unde benchetuiai în acel timp? Cum ai putut să nu fereşti și să nu suni din claxon ? Dacă ai fi fost bun român, sau româncă cu sânge curat românesc, nu dedeai viteză și mai mare mașinei, după ce l-ai călcat, ca să dispari, să te faci nevăzută (nevăzut). Crezi că prin faptele și intervențiile meschine ce uneltești, poți fi pus la adăpost? Justiția țării își va face datoria și va satisface pe cei doi minori băeți și 4 fetițe minore, rămași pe urma decedatului lor tată SOARE MARIN COBIANU.

Vă închipuiți că prin persistența voastră aveți să lungiți boala și să faceți ca fapta aceasta să rămână mormântată în mister și nedescoperită. Dece ? Pentruce sunteți personagii distinse ? Legea și justiția țării trebue să fie egală pentru toți cetățenii ei, dela opincă până la vlădică. Credeți că prin manoperele voastre rușinoase aveți să scăpați de răspundere ?

Spiritul aceluia care l'ați omorît blestemelor copiilor și soției lui, față de D-zeu, vă va scoate la iveală.

Răspunde, infamule, sau infamo ! Pune-te față în față cu mine sau cu copiii mortului.

Vă bizuiți pe baza ordinului dat, ca mașinile să nu mai sune în Capitală? Vă bizuiți că trăiți în desfătarea milioanelor și că mortul este de vină ?

Să vă iasă din cap că sunteți nedescoperiți și că prin mijloacele infame aveți să derutați pe anchetatori.

Nicolae Ioanițescu
Ofițer invalid de războiu pensionar

PALATUL JUSTIȚIEI

AFACEREA JIDANEASCA „LABOR"

D. judecător Lazaroneanu, titularul Cabinetului II Instrucție. care abia a început să termine cercetările în asasinarea inginerului Urlățeanu, a lucrat ieri intens pentru aflarea tuturor ascunzișurilor afacerii Enrico Erlich, jidanul patron al biuroului de.... informații comerciale și judiciare „Labor".

D-sa a triat materialul ridicat cu ocazia descinderii făcute, găsind ramificații în provincie și precizând complicități jidănești.

Pe această cale sunt înștiințați toți cei care au fost escrocați de jidănescul individ să se prezinte cabinetului pentru a-și arăta pagubele.

Ieri d. judecător Lazaroneanu a lansat mandat de arestare împotriva lui Enrico Erlich, pretins avocat dar mare escroc. Azi se va confirma mandatul.

FALSIFICATORII DE COLI TIMBRATE

La Cabinetul VII Instrucție au fost înaintați, cu acțiune publică deschisă de d. procuror Bălăcescu, toți membrii bandei de falsificatori de coli timbrate. bandă capturată de d. judecător Stănescu, titularul Cabinetului. cu ajutorul organelor polițienești în frunte cu d. chestor Paximade.

TRIMIȘI IN JUDECATA

D. procuror Moiseanu a dat rechizitoriu de trimitere în judecată a indivizilor Precup Dragoș și Jean (?) Ghelber, patronul cinematografului „Astra" din calea Șerban-Vodă 94.

Jean patronul a instigat pe primul să taie cinci filme ale S. A. R. Paramount film, aceasta dintr'o ură pe care d. patron o avea împotriva casei de filme.

Precup a fost trimis judecății pe baza art. 559 c. p. iar d. Jean patronul pe baza art. 120 C. P. combinat cu 559 C. P., adică pentru instigație la distrugere.

Afacerea Manevici

Toți medicii cu diplome străine au fost invitați să le depună la ministerul sănătății

Sute de denunțuri. Arestarea unui complice

Ca urmare a celor descoperite, ministerul sănătății a invitat pe toți medicii și farmaciștii ale căror diplome au fost echivalate dela 1924 să le depună într'un anumit termen la minister.

Cei cari nu se vor supune invitației ministerului li se vor retrage autorizațiile de liberă practică și vor fi deferiți judecății.

Diplomele vor fi minuțios verificate de o comisiune, după care vor fi trimise facultăților pentru o nouă verificare.

După verificare, vor fi trimise cabinetului de instrucție care instrumentează această neobișnuită panama.

SUTE DE DENUNȚURI

Din ziua descoperirei panamalei, sosesc la ministerul sănătății din toate colțurile țării, sute de denunțuri, anonime, și sub semnătură, cuprinzând nume de medici cu diplome false și numele acelora cari le-au înlesnit falsurile.

Aceste denunțuri, dintre cari unele extrem de prețioase, formează obiectul unui dosar special, — foarte voluminos până astăzi — și care vor fi înaintate cabinetului de instrucție.

ARESTAREA UNUI COMPLICE

In ceeace privește ancheta judiciară, d. consilier Gh. Stratulat a ridicat dela ministerul sănătății toate dosarele cu echivalări începând dela 1924 și le-a transportat la cabinet.

Iar pe baza unor indicațiuni date de falsificatorul Manevici, care nu voește să intre singur la pușcărie în ruptul capului, magistratul instructor, însoțit de d. comisar șef P. Stănescu, din Siguranța Capitalei, a făcut Miercuri noaptea numeroase descinderi, urmate de percheziții domiciliare.

A fost arestat — între alții — un tovarăș de lucru al lui Manevici și condus la prefectura poliției.

Cercetările continuă cu cea mai mare intensitate.

I. Mucho

Cursuri pentru străini în Italia

Institutul interuniversitar italian organizează în anul viitor următoarele cursuri pentru străini :

Roma: *a) Noembrie 1937—Iunie 1938: cursuri de iarnă (lunare și bilunare) de limbă și elemente de literatură italiană;*

b) 1 Iulie—31 August 1938: curs de vară în mai multe secțiuni — de limbă, literatură, arheologie și topografie romană, cultură politică. istorie și istoria artei.

Florența: *a) Decembrie 1937—28 Februarie 1938, 14 Martie—15 Iunie și 14 Iulie—31 August 1938: cursuri de iarnă, primăvară și vară, de limbă și cultură literară, istorică și artistică; curs de arte decorative și aplicate;*

b) 14 Aprilie—3 Mai 1938 : curs special de conferințe asupra Renașterii.

Milano : *20—26 Aprilie 1933: Istoria gândirii catolice în Renaștere.*

Palermo: *1 Aprilie—30 Maiu 1938: curs de artă, istorie și etnografie siciliană.*

Ravenna: *24—30 Aprilie 1938: Săptămâna bizantină — arta și istoria bizantină, cercetarea monumentelor, școala de mozaicuri.*

Perugia: *Aprilie—Decembrie 1938: Universitatea regală pentru străini, cursuri (trimestriale) de limbă și literatură.*

Pentru orice informații, doritorii se vor adresa Institutului de cultură italiană în Calea Victoriei 196, București III, tel. 3.36.01, între orele 11—13 și 16—20.

Informațiuni

❖ I. P. S. S. MITROPOLIT NICOLAE BALAN al Ardealului, a comunicat preoților din cuprinsul eparhiei Sibiului, că nu pot candida în alegerile parlamentare, fără prealabila autorizație a I. P. S. Sale.

❖ *D-ra dr. MARGARETA CONSTANTINESCU a fost numită preparatoare cu titlu provizoriu, la laboratorul de botanică generală, dela facultatea de farmacie din București.*

❖ *LA FARMACIA clinicilor de la universitatea din Cluj, s'au făcut următoarele numiri de personal științific: dr. I. Lupaș, șef de lucrări cu titlu provizoriu, Elena Rusca, asistentă cu titlul provizoriu și Mihai Peter, preparator suplinitor.*

❖ D. prof. I. M. MARINESCU, titularul catedrei de limba și literatura latină, dela facultatea de litere din Iași, a fost delegat cu suplinirea catedrei de arheologie și antichități, vacantă la acea facultate, în urma morții regretatului profesor O. Tafrali.

❖ *MINISTERUL* educației naționale a cerut revizoratelor să-i înainteze proectele de buget al învățământului primar din județele respective.

❖ D. CHARLES SINGEVIN a fost numit lector de limba franceză, la facultatea de litere din Iași.

❖ D. ALEX. FOCA a fost numit secretar definitiv al academiei de muzică și artă dramatică *„George Enescu"* din Iași.

❖ *IN ZILELE de 17 și 18 Decembrie, se vor întruni la ministerul educației naționale, consiliile inspectorilor generali ai învățământului primar și secundar pentru a epuiza toate lucrările curente înainte de vacanța Crăciunului.*

❖ MINISTERUL educației naționale a dat un ordin circular, prin care se aduce la cunoștința școalelor normale, că nu se admite să se ceară elevilor în plus nicio taxă, peste cele care au fost stabilite și nu se poate concepe ca un bursier al statului să plătească pentru întreținere de 20 de lei pe zi.

❖ D. prof. dr. N. HORTOLOMEI, marele nostru chirurg, vorbește azi, 10 Decebrie, la ora 6 d. a. în sala „Dalles" despre *„Chirurgia de azi și de mâine".*

❖ *ASOCIAȚIA de joc, port și cântec românesc „Alunelul", de sub președinția d-lui profesor ALEX. DOBRESCU, va ține ședința de deschidere a manifestărilor sale regulate de joc românesc azi 10 Decembrie a. c., ora 9 seara, în sala imobilului „ARTA", din str. Batiștei. Cunoscătorii și iubitorii de joc și port românesc, sunt rugați a lua parte. Intrarea gratuită. Costumul național este de dorit.*

❖ ASTA SEARA, la orele 8 jum. va avea loc o mare întrunire publică la circ. 18-a a „Frontului Românesc" sub președinția d-lui avocat ANGHEL DUMITRESCU la sediul circumscripției în b-dul Gl. Mărășescu No. 23.

Vor vorbi d-nii C. ANGHELESCU fost ministru, TRAIAN MARTINESCU șeful Culorii de Negru și alți fruntași ai organizației.

❖ **IN zilele de 9, 10 și 11 Decembrie se deschide la Magazinul Totelectric di ncal. Victoriei No. 50 bazarul Soc. pentru combaterea tuberculozei la copii (C. T. C.)**

Se vor vinde: mobile, argintărie, arămărie, mătăsuri, setturi de rafie, lengerie de masă, rochițe de copii, etc.

❖ *SE ADUCE la cunoștința tuturor lucrătorilor din industria textilelor că în ziua de 29 Noembrie 1937, s'a constituit Asociația Textiliștilor Români Creștini, al cărei statut a fost autentificat de Tribunalul Ilfov la data de mai sus.*

Sediul Asociațiunei este în strada 13 Septembrie nr. 18, unde se primesc înscrierile în Asociație și se dau informațiuni.

❖ **NEUNINDU-SE numărul statutar de membri, adunarea generaleă a soc. „Ajutorul" a clerului din Capitală, care urma să se țină aseară la orele cinci, s'a amânat pentru ziua de 14 Dec. cor.**

ACEASTĂ SĂGEATĂ indică
APROPIEREA POMPELOR „UNIREA"
ȘI BINE ÎNȚELES A RENUMITULUI PRODUS
BENZINA ALBASTRĂ ETHYL „UNIREA"

TIMP DE 5 ANI AUTOMOBILIȘTII AU PREFERAT SUPERCOMBUSTIBILUL „UNIREA"

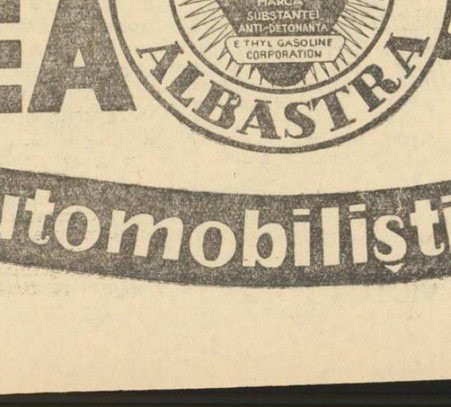

Intrebuințând Benzina Albastră Ethyl „Unirea", veți avea o pornire mai ușoară, veți obține viteze mai mari și veți urca pantele mai ușor.

Datorită calităților sale antidetonante, Benzina Albastră Ethyl „Unirea" reduce vibrațiunile motorului și deci-facturile de reparație.

Benzina Albastră Ethyl „Unirea" oferă pe lângă aceste avantagii și pe acela al economiei. Ea este mai economică decât benzina obișnuită, pentrucă dă cu 12% mai mulți kilometri la litru.

Benzina Albastră Ethyl „Unirea"
NUMAI LA POMPELE UNIREA
DE 5 ANI
favoritul automobiliștilor
BENZINA CU ETHYL (MARCA ÎNREGISTRATĂ) MARCA SUBSTANȚEI ANTI-DETONANTE ETHYL GASOLINE CORPORATION ALBASTRA
Ethyl

ULTIMA ORĂ

Atitudinea nepermisă a partidului naţional-ţărănesc

Un comunicat care loveşte în interesele generale ale ţării. Greşala d-lui Gheorghe Brătianu. Candidatura d-lui Nicolae Titulescu

Partidul naţional-ţărănesc, intrat sub conducerea d-lui Iuliu Maniu, are o atitudine şi apolitică şi dăunătoare ţării.

In afara atacurilor nedemne produse cu prilejul discursului dela Vinţ şi care ţine azi loc de program politic partidului condus de d. Maniu, s'a adoptat de circumstanţă şi o atitudine deadreptul nedelicată faţă de prezenţa ministrului afacerilor străine al Franţei, în capitala României.

Conducerea acestui partid a anunţat că din motive dureroase şi pe cari nu le poate spune, toţi membrii partidului se vor abţine dela festivităţile ce se vor da în onoarea d-lui Yvon Delbos.

Atitudinea aceasta adoptată tocmai de partidul naţional-ţărănesc, care se mândrea până mai acum o lună cu legăturile lui din guvernul frontului popular dela Paris, apare cel puţin bizară.

Ea constituie însă un act nepermis de sabotare a intereselor generale ale ţării, ce nu poate fi îngăduit unui partid cu pretenţii de a guverna.

Acelaş lucru şi pentru partidul d-lui Gheorghe Brătianu care s'a solidarizat pe această chestiune cu partidul naţional-ţărănesc.

Oricari ar fi motivele acestei neobicinuite abţineri — şi ţara este în dreptul ei a cere să le cunoască — afişarea ei publică printr'un comunicat care nu spune nimic, dar amestecă patimile interne în politica externă, este o atitudine ce contravine intereselor generale ale statului nostru şi ea nu este admisibilă unor oameni politici cari se pretind buni români.

Sunt limite peste cari nu se poate trece şi de această dată d-nii Gh. Brătianu şi Iuliu Maniu le-au întrecut. E trist că a trebuit să înregistrăm şi această dureroasă scădere în moravurile noastre politice.

CANDIDATURA D-LUI N. TITULESCU

D. N. TItulescu s'a hotărît, în sfârşit, să candideze pe lista naţional-ţărănistă la Olt.

Fostul ministru de externe a făcut o mare greşală primind această candidatură care nu-i aduce nici un avantaj. D-sa a refuzat să se înscrie în partidul naţional-ţărănesc, însă a primit totuşi sprijinul acestuia, pentru a fi ales deputat. Este o situaţie care nu poate fi decât în defavoarea d-sale

D. N. Titulescu a făcut prin acest act o indicaţie asupra sensului în care se orientează simpatiile sale politice. Tovărăşia nu-l onorează şi accentuiază ostilităţile şi aşa destul de puternice împotriva d-sale. Ce nevoe avea fostul ministru de externe de girul partidului d-lui Maniu?

D. Titulescu se înşală dacă îşi închipue că în Cameră va putea vorbi — cu temperamentul d-sale — apărând politica pe care a dus-o. D-sa uită că parlamentul românesc nu este forul dela Geneva şi că în Camera noastră se găsesc uşor o sută de deputaţi lipsiţi de respectul datorit cuvântului cari îl vor împiedica să vorbească, îl vor enerva şi-l vor sili astfel să renunţe la un frumos discurs.

D-sa era senator de drept. Şi oricum, în Senat se vădeşte mai mult respect pentru autorităţile intelectuale. Acolo putea d-sa vorbi în voe. Şi, firesţe, în ziua când ar fi vorbit d. N. Titulescu, Senatul ar fi avut un aspect deosebit.

Ca ales al naţional-ţărăniştilor, d. Titulescu ia asupra d-sale un program politic, orientat de d. Maniu, la care ştim că nu aderă. Şi cu asta comite o imensă greşală ce se va răsfrânge în primul rând asupra d-sale. Nu credeam că d. Titulescu va cădea în cursa întinsă de d. Iuliu Maniu.

Petru Bănescu

Trupele japoneze au început atacul asupra Nanking-ului

Tokio, 10 (Rador). — Presa japoneză anunţă că forţele japoneze au început atacul general contra Nanking-ului la ora 12 şi 30, întrucât comandantul garnizoanei Nanking n'a răspuns la ultimatum-ul dat de generalul comandant al armatei japoneze din faţa oraşului asediat.

Barcelona bombardată de avioanele naţionaliste

Salamanca, 10 (Rador). — *Corespondentul agenţiei Stefani transmite :*

Buletinul oficial al Marelui Cartier General naţionalist, cuprinzând ştirile primite până aseară la ora 20, declară :

Activitatea aviaţiei : Printre diferitele obiective militare bombardate de aviaţia naţionalistă figurează portul Barcelona şi aeroportul Mahon ; în această ultimă localitate bombardamentele avioanelor naţionaliste au deslănţuit mai multe incendii.

Mari complicaţii între „neagresori"

D. Nicolae Titulescu candidează la Olt. Haos în opinia publică. Cum rămâne cu „pactul de neagresiune" şi cu combaterea intrării în Cameră a fostului ministru de externe.

— A reuşit planul d-lui Iuliu Maniu? —

O veste extraordinară, căreia opinia publică nu cutează a-i da crezare, circulă de două zile : d. Nicolae Titulescu, fostul ministru de externe, candidează pe listele naţional-ţărăniste, la Olt, într'un centru ţărănist unde are mari legături personale şi unde alegerea d-sale e sigură.

Foarte bine ! Noi ne bucurăm, că d. Titulescu va intra în Cameră şi va avea astfel prilejul să pună definitiv la punct toate afirmaţiile calomnioase—cum spune d-sa — care i s'au aruncat, lămurind deplin atitudinea sa şi politica externă pe care a făcut-o mai bine de un deceniu, în numele României. In afară de aceasta prestigiul dezbaterilor noastre parlamentare — cu toată furia pe care o va dezlănţui, e sigur, prezenţa în incintă a d-lui Titulescu — nu va putea să iasă decât sporit. Fostul ministru de externe este sub toate aspectele manifestării vieţii publice, un om excepţional, un exemplar unic, cu care o adunare, oricât i-ar fi de ostilă, nu poate decât să se mândrească.

Deaceia aplaudăm, dacă nu pentru altceva, cel puţin pentru sfărâmarea tuturor legendelor şi acuzaţiilor cari se leagă de d. Titulescu şi de politica sa, intrarea d-sale în Cameră, deşi cum arătam în altă parte prezenţa d-sale în Senat, ca membru de drept, ar fi fost suficientă pentru toate lămuririle şi explicaţiile, fără a-l angrena într'o acţiune comună cu partidul d-lui Iuliu Maniu.

CE FAC „NEAGRESORII"?

Dar, candidatura d-lui Titulescu, pe listele naţional-ţărăniste, este de natură să dea naştere la mari complicaţii în sânul cartelaţilor din „pactul de neagresiune", ca şi la o mare confuzie în opinia publică.

D. N. TITULESCU

D. George Brătianu a criticat totdeauna politica d-lui Titulescu, ajungând la atitudini violent de categorice, de ostilitate, faţă de fostul ministru de externe. Cel mai loquace adversar al d-lui Titulescu, a fost d. George Brătianu.

Iar în ce-l priveşte pe d. Corneliu Codreanu, d-sa—după ce din prima zi a încheierii „pactului de neagresiune" a declarat că asupra d-lui Titulescu n'a avut nici o suggestie dela d. Maniu—a spus răspicat într'un interview de săptămâna trecută : „cu d. Titulescu nu putem încheia decât un pact de agresiune. In orice judeţ va candida d. Titulescu, tineretul legionar va socoti că este o datorie a lui, să se prezinte pe teren şi să împiedece reuşita candidaturii d-sale".

Prin urmare război !

Ce-a rămas din pact ?

Dar iată că, cu toate intimaţiile date, d. Titulescu candidează. Ba mai mult : fostul ministru de externe anunţă că va explica, într'un interview, situaţia d-sale faţă de Garda de fier. Iar d. Iuliu Maniu, vorbind despre candidatura d-lui Titulescu, declară că ea nu va da loc la nici o discuţie între semnatarii pactului. Linişte desăvârşită! Pactul rămâne în picioare. Prin urmare, d. Iuliu Maniu a reuşit până la sfârşit să-şi impună toate socotelile d-sale.

Nu ne surprinde ! O ştiam dela început. De aceia am privit noi, din prima zi, cu neîncredere pactul şi ne-am ridicat împotriva lui.

Previziunile noastre se dovedesc întemeiate. Mişcarea legionară va avea acum prilejul să se convingă dacă noi am avut motive să criticăm pactul cu naţional-ţărăniştii şi am făcut-o din dorinţa de a servi un organism politic la care ţinem, sau dacă, aşa cum au pretins unii grăbiţi, n'am demonstrat decât adversitate faţă de legionarism.

In orice caz, înainte de orice alt comentariu, să aşteptăm cuvântul d-lui Corneliu Codreanu, care, fără îndoială, nu va lăsa opinia publică fără un răspuns.

D. GEORGE BRATIANU REACŢIONEAZA

Că toată lumea începe să fie supărată de sforile d-lui Maniu, ne-o dovedeşte atitudinea d-lui George Brătianu. Intr'adevăr, „Mişcarea", oficiosul partidului liberal georgist, scrie în numărul său de aseară:

„Ziarele de azi dimineaţă ne aduc la cunoştinţă candidatura d-lui Nicolae Titulescu în fruntea listei naţional-ţărăniste în jud. Olt.

„Noi nu discutăm dreptul unui partid politic de a fixa candidaturile care îi convin. Se ştie doar că acordul încheiat între partidele de opoziţie are ca scop principal, paza libertăţii alegerilor.

„In ce priveşte politica reprezentată de d. Titulescu, care fiind senator de drept are posibilitatea să dea lămuriri în faţa ţării fără a trece prin faţa corpului electoral, noi ne menţinem cu hotărire acelaş punct de vedere pe care l-am afirmat de atâtea ori în presă şi în Parlament.

„Inţelegerea de neagresiune încheiată cu celelalte partide de opoziţie şi aplicată pe teren, NU NE VA OPRI SA DAM EXPRESIUNE IDEILOR NOASTRE ŞI SA COMBATEM. NU PARTIDUL NAŢIONAL-TARANESC CU CARE SUNTEM ŞI RAMANEM IN ACORD, DAR O CANDIDATURA CE NU TREBUIE SA DEA LUPTEI NOASTRE UN ALT CARACTER DECAT ACELA PE CARE IL ARE".

Oricât de sibilic e d. George Brătianu, e totuşi clară indignarea d-sale: Nu mă războiesc cu partidul naţional-ţărănesc, dar sunt în conflict cu listele sale!

Intreb: Mai înţelege cineva ceva din haosul acesta? Să aşteptăm, însă, cum am spus, toate lămuririle acelora cari au dreptul şi datoria să ni le dea.

Dr. Ilie Rădulescu

Retragerea Italiei din Liga Naţiunilor se va produce mâine

Convocarea marelui consiliu fascist

ROMA, 10 (Radiopress). — Agenţia Stefani anunţă: Marele consiliu al fascismului a fost convocat pentru Sâmbătă, 11 Decembrie, ora 22, la Palatul Veneţia.

Deciziunile, cari vor fi luate, vor fi comunicate poporului de pe balconul Palatului Veneţia.

Agenţia Reuter subliniază că această procedură este excepţională şi este întrebuinţată numai în împrejurări de importanţă extraordinară. Ultima dată, procedura aceasta a fost folosită pentru proclamarea imperiului italian. De astă dată, după ştirile primite de corespondentul agenţiei Reuter din cercurile italiene din Geneva, Sâmbătă noaptea la Roma, va fi anunţată retragerea Italiei din Liga Naţiunilor.

Corespondentul agenţiei Havas crede a şti că, în motivarea hotărîrii sale de a părăsi Geneva, guvernul italian va exprima speranţa că plecarea sa din Societatea Naţiunilor va da de gândit celor cari până acum n'au voit să înţeleagă atitudinea Italiei şi că evenimentul retragerii Italiei din instituţia Societăţii Naţiunilor va însemna poate o pre-

D. MUSSOLINI

facere a ei, astfel încât Italia şi celelalte state care au părăsit-o să poată din nou colabora cu ea.

Acelaş corespondent al agenţiei Havas, comunică din Roma că Italia se va retrage nu numai din Liga Naţiunilor, dar şi din Biroul internaţional al muncii şi adaugă că, svonurile despre retragerea Italiei **din Liga Naţiunilor, au dat naştere şi la alte svonuri şi anume că Ducele va anunţa Sâmbătă noaptea şi reforma constituţiei italiene.**

Această reformă despre care se vorbeşte de mult, va cuprinde desfiinţarea Camerei deputaţilor şi întocmirea ei prin Camera corporativă.

Actualmente este cu neputinţă să se ştie dacă aceste ştiri sunt sau nu întemeiate.

ATITUDINEA ANGLIEI

La Londra s'ar regreta dacă Italia ar lua o asemenea măsură, deşi situaţia nu se află modificată, din punct de vedere practic, deoarece niciun delegat italian nu a asistat din Iunie 1936 la reuniunile Societăţii Naţiunilor şi, pe de altă parte, recunoaşterea Manciuko-ului de către Italia este în contrast direct cu hotărîrile Societăţii Naţiunilor.

Nici în cercurile italiene nu s'a primit vreo informaţie în această chestiune, deşi se declară că d. Grandi, ambasadorul Italiei, va părăsi Londra mâine, pentru a asista la reuniunea dela Doma a Marelui consiliu fascist.

DE CE NU'NŢELEGI !?

Române, dai un leu pe-o fiţuică jidănească, în care nu găseşti decât minciună şi otravă.

Nu vezi cum îşi râde jidanul în pumni ? Şi cu cât dispreţ te priveşte ?

Presa franceză despre intrevederile franco-române

Paris, 10 (Rador). — *Agenţia Havas transmite :*

Intrevederile franco-române formează obiectul comentariilor presei franceze de azi dimineaţă.

„PETIT PARISIEN" scrie: „Căldura discursurilor ţinute corespunde în totul realităţii şi explicaţiilor sincere din cursul celor două zile şi dovedeşte că relaţiunile franco-române sunt pline de încredere".

„LE MATIN" declară: „România nu este de părere că organizarea păcii constă în a ceda în faţa tuturor ameninţărilor. Ea nu acceptă nicio discriminare ideologică în ceiace priveşte politica sa externă, nicio intervenţie în ceiace priveşte regimul său intern".

Guvernul britanic nu va recunoaşte pe Regele Italiei ca Impărat al Etiopiei

Londra, 10 (Rador). — In şedinţa de ieri a Camerii Comunelor, deputatul laburist Fletcher a întrebat încă odată pe d. Eden dacă guvernul britanic recunoaşte sau nu pe Regele Italiei ca Impărat al Etiopiei.

D. Eden a răspuns înscris că nu.

Ştiri şi polemici

Dela Palatul Regal

Comunicat nr. 96

Mareşalatul Curţii Regale face cunoscut următoarele :

In seara de 8 Decembrie 1937, MAJESTATEA SA REGELE, însoţit de MARIA SA MARELE VOEVOD DE ALBA IULIA, a luat masa la Legaţiunea Franţei, după care a asistat la concertul şi recepţia date cu ocazia vizitei Excelenţei Sale d. Yvon Delbos, ministrul Afacerilor Străine al Franţei.

In după amiaza zilei de 9 Decembrie MAJESTATEA SA REGELE a primit în audienţă de lucru pe domnul general Glatz Alexandru subsecretar de Stat.

*

„UNIVERSUL" de mâine va publica un articol al d-lui Nicolae Titulescu intitulat „EU ŞI GARDA DE FIER".

*

D. JERÔME THARAUD, reputatul scriitor francez, care împreună cu fratele său JEAN THARAUD a dat la iveală mai multe lucrări cu privire la viaţa jidanilor, a sosit zilele acestea în Capitală.

In scopul unei anchete cu subiectul arătat, d. Tharaud va rămâne câtăva vreme în ţara noastră.

*

D. EMANOIL SLATINEANU, preşedintele A.A.R.C. Ilfov a trimis d-lui Istrate Micescu urmatoarea scrisoare:

„IUBITE ISTRATE,

„Iţi mulţumesc de a te fi gândit la mine, în momentul, când eşti ţinta atacurilor pătimaşe şi nedrepte.

Mă consolez însă cu ideia că : „furtuna nu clatină Ceahlăul".

Al tău ca frate,

EM. SLATINEANU"

PARTIDUL Naţional-Creştin organizaţia Capitalei va ţine Duminică 12 Decembrie a. c. ora 10 a. m. în sala Arta din str. Batiştei, colţ cu str. N. Filipescu, o mare întrunire publică.

Vor lua cuvântul d-nii ISTRATE N. MICESCU şi toţi fruntaşii organizaţiei din Capitală.

*

Aflăm din cercuri guvernamentale, că peste câteva zile va fi publicat în întregime primul discurs pe care l-a rostit d. Iuliu Maniu la Vinţ.

Se va vedea, astfel, ce înţelege d. Maniu prin constituţionalitate şi ţara va putea să-şi dea seama ce rost are acţiunea nefastă desfăşurată în Ardeal de şeful partidului naţional-ţărănesc.

Dacă, în adevăr, guvernul va permite publicarea acestui discurs, va contribui, definitiv, la demascarea d-lui Iuliu Maniu.

*

MINISTERUL educaţiei naţionale a trimis tuturor şcoalelor secundare următoarea circulară :

„Fiind sezizaţi, că unii elevi ai şcoalelor de grad secundar iau parte activă la întruniri politice şi răspândesc afişe electorale, vă atragem atenţia în modul cel mai serios, asupra ordinului circular nr. 92.142 din 30 Sept. 1937, conform căruia şcolarilor le este strict interzis de a face politică, de a participa la întruniri publice sau la mişcări cu caracter politic, precum şi de a răspândi afişe de propagandă politică.

„Vă rugăm să urmăriţi cu toată vigilenţa pe elevii şcoalei ce conduceţi şi să îndepărtaţi imediat din şcoală, pe toţi acei elevi cari contravin acestor dispoziţiuni.

„Vă facem personal responsabili de neexecutarea acestui ordin".

*

DIRECŢIA regiei porturilor este pe cale de a procura două spărgătoare de ghiaţă pe Dunăre. Spărgătoarele vor fi instalate în portul Brăila, cap de linie maritimă pe Dunăre.

*

D. YVON DELBOS a avut o întrevedere azi dimineaţă cu d. profesor N. Iorga.

*

INTRE d. dr. N. Lupu şi Iuliu Maniu a isbucnit un conflict grav pe chestia revenirii d-lui Dem. Dobrescu în partid.

Se ştie că d. dr. Lupu a stăruit ca fostul primar general să reîntre la naţional-ţărănişti, iar d. Maniu s'a opus.

*

ASTAZI la ora 5 se ţine şedinţa delegaţiei economice a guvernului, la ministerul industriei şi comerţului. Se va discuta în continuare problema comerţului nostru exterior precum şi viitorul regim al convenţiilor noastre de plăţi cu străinătatea.

In aceiaşi chestiune se va arăta şi stadiul tratativelor economice cu Germania, Turcia, Olanda şi Elveţia.

*

SAMBATA seară expiră termenul pentru completarea candidaturilor la Senat.

*

D. profesor NICOLAE IORGA publică în „Neamul Românesc" de azi un articol întitulat **„Aprobări cari se resping".**

Articolul acesta e o palmă sdravănă aplicată pe obrazul jidanilor dela „Adevărul" reprezentanţi ai unei „democraţii" suspecte.

*

CU PRILEJUL unei întruniri naţional-ţărăniste din Olt, d. Nicolae Titulescu va face, Duminică, declaraţii politice.

ZILELE acestea va sosi în Capitală venind dela Belgrad M. S. Regina Marioara a Iugoslaviei care împreună cu A. S. I. Arhiducesa Ileana va petrece sărbătorile Crăciunului lângă Augusta Sa Mamă M. S. Regina Maria.

*

AZI DIMINEAŢA, la clubul central al partidului liberal, a avut loc o întrunire presidată de d. Dinu Brătianu.

Au participat şi d-nii D. R. Ioanitescu şi Mircea Iorga.

Şeful liberalilor a dat îndrumări în legătură cu alegerile.

*

SE CREDE că d. Dem. Dobrescu şi prietenii d-sale vor solicita înscrierea în rândurile Frontului Românesc.

*

ASEARA d-na şi d. Victor Antonescu au oferit la ministerul afacerilor străine în onoarea d-lui Yvon Delbos, un dineu, la care au participat membrii guvernului, membrii corpului diplomatic şi personalităţile vieţii noastre politice şi militare.

In discursul rostit cu această ocazie, d. Victor Antonescu a evidenţiat personalitatea d-lui Yvon Delbos, care la rândul său a făcut un elogiu Suveranului şi României, subliniind fraternitatea franco-română.

In cursul zilei de azi se va da presei un comunicat oficial relativ la întrevederile pe care d. Delbos le-a avut până în prezent în ţara noastră, iar astă seară ministrul de externe al Franţei va face declaraţii presei la legaţia din str. Biserica Amzei.

D. Tătărăscu va remania guvernul ?

Numeroase evenimente politice în curs de pregătire

In rândurile guvernului se observă o nervositate puţin obişnuită. Bărrânii liberali mai cu seamă se agită şi dau proporţii exagerate unor fapte cari în realitate nu merită să fie trecute prin filiera comentariului.

Se adevereşte, astfel, încă odată ceiace a spus la 15 Noembrie un ministru tânăr :

— „Dacă d. Tătărăscu va sfărma cu uşurinţă obstacolele ridi-

D. G. TATARASCU

cate semeţ de opoziţie, va avea mult de lucru cu cioturile din echipă, cari răsar acolo unde nici nu se gândeşte".

O PRIMENIRE A CABINETULUI?

Unele cercuri liberale cred că foarte curând se va proceda la o remaniere a guvernului.

Se citează chiar numele celor ce vor pleca şi a celor ce vor fi promovaţi subsecretari de stat şi ministri.

Informaţiunile pe cari le avem din sursă serioasă ne îndrituiesc să afirmăm că până după efectuarea alegerilor echipa guvernamentală nu va suferi nici o modificare.

Abia în prima jumătate a lunei lanuarie d. Tătărăscu va avea împuternicirea de a primeni cabinetul, urmând să numească titulari tineri la departamentele externelor, externelor, justiţiei, educaţiei naţionale şi muncii.

Nu este exclus să se înfiinţeze şi un minister al presei şi propagandei.

Provocări jidoveşti

Infuriaţi că partidul liberal a făcut cartel de guvern şi de alegeri cu d-nii dr. Al. Vaida Voevod şi profesor Nicolae Iorga, iar partidul naţional-ţărănesc a încheiat un pact de neagresiune cu „Totul pentru ţară", jidanii au hotărît să candideze singuri, pe liste proprii.

Până acum au depus candidaturi în 50 de judeţe.

Şi să se mai spună că jidanii nu provoacă!...

Care-i imbecilul care e în stare să susţină că ceeace au făcut jidanii nu-i o provocare?

D. TATARASCU LA PARIS

In cursul lunei lanuarie, invitat de guvernul francez prin d. Yvon Delbos, preşedintele de consiliu al României va face o vizită la Paris, când va rezolva chestiuni de mare însemnătate pentru ţara noastră.

D. Titulescu trebuie să răspundă!

D. Nicolae Titulescu — aşa anunţă ziarele — a trimis o telegramă la Paris, prin care pune în curent guvernul francez cu situaţia politică din România.

Tara ar vrea să ştie ce cuprinde, în amănunte, telegrama, şi în ce calitate d. Titulescu a expediat-o.

Sperăm că d. Titulescu va da toate lămuririle.

Victor Mocanu

Declaraţiile d-lui Dinu Brătianu

Azi dimineaţă a avut loc, la clubul central, o întrunire a organizatiilor comunale liberale din judeţul Ilfov.

Au rostit cuvântări d-nii I. N. Dorobanţu, Petre Ghiaţă şi D. R. Ioanitescu.

D. Dinu Brătianu a vorbit despre partidul **„Totul pentru ţară"**, analizându-i programul şi insistând, în amănunte, asupra declaraţiilor d-lui Corneliu Codreanu.

Şeful liberalilor se întreabă dacă d. Codreanu are puterea să schimbe politica Italiei şi Germaniei, cari se orientează pe drumul revizionismului.

La urmă, d-sa a spus:

„Dar ceia ce este mai straniu, este că partidul naţionla-ţărănist face un uşa zis pact de neagresiune cu partidul Gărzei de fer.

Până ieri era în luptă aprigă cu Garda de fer, cari îi ameninţa ; astăzi încheie un pact, angajându-se a nu combate nişte teorii periculoase şi pentru democratism şi pentru existenţa noastră naţională.

Pactul de neagresiune ce a încheiat cu Garda de fer este o renegare a trecutului său şi o inconsecinţă, pentru că dă un avânt acelora cari concep dictatura fascistă sau hitleristă.

Motivul ce-l dă conducătorul actual al partidului naţional-ţărănesc este combaterea dictaturei, ori acest motiv este distrus în pactul făcut cu partidul dictaturei".

Redactor responsabil: EUGEN VICTOR POPA

Tipografia Ziarului „UNIVERSUL" Str. Brezoianu 23—25 Bucureşti

6 pagini 3 lei

ANUL VI, No. 947 Duminecă 12 Decembrie 1937

Taxa poştală plătită în numerar conform aprobării Dir. Gen. P.T.T. No. 118.370/1934

Porunca Vremii

TRIBUNĂ ZILNICĂ DE LUPTĂ NAŢIONALĂ ŞI CREŞTINĂ

„Cea dintâiu condiţie pentruca un stat să poată exista şi prospera este ca cetăţenii acelui stat să fie de aceeaş rasă şi de acelaş sânge"

VASILE CONTA

Abonamente Anuale { Lei 1000 pentru instituţii şi sprijinitori / Lei 800 pentru oraşe / Lei 600 pentru sate
Se primesc şi abonamente pe 6 şi 3 luni

Orice sumă se poate trimite prin Casa de economii şi Cecuri poştale (CEC) astfel: ABONAŢII PENTRU CONTUL 1224 DEPOZITARII „ „ 10405

Director: Dr. ILIE RĂDULESCU

Redacţia şi Administraţia: BUCUREŞTI I, Str. Sărindar 18

TELEFON: Direcţie, redacţie 4.1853 Ad-ţie publicitate 4.1852

O Dinastie eroică are drept la respect, nu la injurii!

Morala creştină a d-lui Iuliu Maniu

Vorbind ieri despre fulminantul rechizitoriu pe care d. Valer Pop l-a făcut, în cuvântarea d-sale dela Alba Iulia, acţiunii nefaste „constituţionale" a d-lui Iuliu Maniu, am cerut opiniei publice să ne îngăduie a analiza, acuzaţie cu acuzaţie, senzaţionala executare a preşedintelui partidului naţional-ţărănesc.

Vom stărui astăzi asupra „moralei creştine" cu care d. Maniu se împăunează dela proclamarea d-sale ca şef al conglomeratului din str. Corăbiei.

Primind într'o... MARŢI — de prost augur! — din mâinile d-lui Mihalache, comanda partidului naţional-ţărănesc, d. Iuliu Maniu a pronunţat un discurs programatic, pe cât de kilometric, pe atât de încâlcit. Asta-i d. Maniu! D-sa e omul tuturor ocolişurilor. Ceeace pentru alţii e simplu ca bună ziua, pentru d-sa e o chestie asupra căreia pertractările trebuie să dureze, pe puţin, un an. Dar însfârşit... Accentuând asupra acţiunii viitoare politice, a d-sale şi-a partidului ţărănesc, d. Iuliu Maniu a spus că ea se va inspira din „morala creştină", din „demnitatea naţională", dintr'o „democraţie sinceră" şi dintr'un „constituţionalism neînfrânt". Foarte bine! Să vedem, acum, sinceritatea d-lui Maniu, consecvenţa d-sale dintre vorbă şi faptă!

Morală creştină? „Dar ce 'nsemnează în concret morală creştină"?, se întreabă **d. Valer Pop.** „Nu însemnează, în primul rând, să asculţi de poruncile Bisericii? Să iubeşti pe aproapele tău ca pe tine însuţi? Să sprijineşti Biserica, s'o ajuţi efectiv, întărindu-i puterile, prin toate mijloacele care îţi stau la îndemână? Să mărturiseşti public şi curajos credinţa în Christos şi să activezi în viaţa publică şi particulară potrivit comandamentelor veşnice şi imuabile ale credinţei?

„Ei bine, — răspunde **d. Valer Pop,** — dacă acestea sunt înţelesurile moralei creştine, cum poate avea curajul d. Maniu şi partidul naţional-ţărănesc să vorbească de ea, luându-i numele în desert? Ascultă d. Maniu poruncile Bisericii? Dar d-sa n'a iubit niciodată pe nimeni, nu iubeşte nici astăzi pe nimeni şi nu v'a iubi în veci vecilor pe nimeni.

„Morala creştină? Dar, pentru Dumnezeu, n'au făcut oare tot ce au putut, şi d. Maniu şi partidul naţional-ţărănesc, ca să slăbească Biserica? Nu s'au întovărăşit ani dearândul cu toate grupările ostile creştinismului şi sfintelor noastre Biserici? N'au ignorat şi duşmănit ani dearândul toate asociaţiile şi toate formaţiunile politice şi religioase, care îşi afirmau dragostea lor de Christos şi de altarele Lui? Nu şi-au alcătuit un program, nu şi-au format o ideologie, diametral opuse cu concepţiile creştine?

„De 18 ani nu fac altceva decât să se agite în tabăra celor mai înfrigurăţi adversari ai Bisericii. Totuşi iată, nu se sfiesc să vorbească în numele moralei creştine.

„Judece lumea, dacă lozinca aceasta, scumpă nouă tuturor, are vreo rezonanţă sinceră în sufletul d-lui Iuliu Maniu şi în mentalitatea partidului naţional-ţărănesc" — **spune ministrul ardelean.**

Are dreptate d. Valer Pop? Răspundem: CU CARUL! Cine, fără a-l cunoaşte personal, pe d. Maniu, îi scrutează gesturile politice, rămâne trăznit de maladivele d-sale inconsecvenţe, de brutala d-sale nesinceritate. Iată, să nu mergem mai departe, să nu ne rătăcim prea mult în negura anilor! Să ne limităm, din contră, la acţiunea d-lui Maniu, de zece zile încoace, de când e „şef nou" al partidului ţărănesc! Cum şi-a inaugurat d. Maniu preşedinţia d-sale, de moralist creştin? Cu o serie de consfătuiri la care au luat parte adversarii cei mai înverşunaţi ai moralei creştine: **JIDANII şi COMUNIŞTII.** Nici nu se pierduse bine ecoul declaraţiilor.... creştine, ale d-lui Maniu, la clubul din str. Corăbiei şi moralistul creştin sta la taifas, în fotelurile hotelului Athénée Palace, cu d-nii **LUCREŢIU PATRAŞCANU,** şeful comuniştilor din Vechiul Regat şi **PETRE GROZA,** preşedintele Frontului Plugarilor dela Hunedoara; pentru ca, abia sfârşite pertractările dintre oaia creştină şi lupul bolşevic, batjocoritor de Dumnezeu, d. Maniu să înceapă alte conversaţii cu Iuda, reprezentată prin d. Weissmann, tartorul naţionaliştilor jidani din România.

Şi asta, se numeşte, d-lor, „morală creştină"! Ei, dar de ce-am mai glumi? D. Maniu îşi face cruce, cu aceiaş sinceritate cu care strigă: „Trăiască Dinastia"! Dar vom analiza mâine şi granitul din care e alcătuită „demnitatea naţională" a d-lui Iuliu Maniu!

Dr. ILIE RADULESCU

Iuda, — lupul cel mai crud, —
Plânge astăzi pe TALMUD,
Presimţind că, printre „goi",
Vine ceasu-i cel de-apoi!...

„— Tu, IAHVEH, ai zis ades
„La al tău FUPOR ALES,
„C'ai să-i dai lui tot pumuntul,
„Şi dija nu-ţi ţii cuvuntul!...

„GOII toţi nu se mai vor
„Astăzi pe pumuntul lor,
„Şi zic că ne-ar da pumânt,
„Dacă vrem pentru murmânt!..."

Contrazicerile d-lui Dinu Brătianu

D. Dinu Brătianu a vorbit ieri, în cadrul unei întruniri a organizaţiilor comunale din jud. Ilfov, despre drepturile partidului pe care îl conduce, de a cere din nou încrederea alegătorilor în guvernarea pe care o pregăteşte.

Şeful partidului dela guvern n'a spus prea multe lucruri în discursul d-sale. Toată cuvântarea se mărgineşte la o critică severă a declaraţiilor d-lui Corneliu Codreanu, şeful mişcării legionare.

D. Dinu Brătianu se ridică împotriva unei mişcări pe care o consideră antidemocratică şi împotriva unor afirmaţiuni cari contravin intereselor generale ale ţării în materie de politică externă.

D. Dinu Brătianu a afirmat întotdeauna convingeri democratice şi discursul de ieri este firesc pe linia acestor convingeri. Socotim însă că nu tocmai d-sa era omul chemat să explice alegătorilor necesitatea unei noui guvernări liberale.

Şeful partidului dela guvern a fost, până în ultimul moment, un hotărît adversar al unei noui guvernări liberale şi s'a pronunţat, şi în întruniri publice şi cu prilejul consultărilor, pentru un guvern naţional-ţărănesc.

Ar fi fost de aşteptat, aşadar, ca d. Dinu Brătianu să fie şi astăzi de aceiaşi părere şi dacă ar fi fost prea mult să-i cerem o atitudine de hotărîtă ostilitate împotriva unui guvern pe care l-a combătut, în orice caz o atitudine de rezervă faţă de lupta electorală întreprinsă de partidul d-sale, dela guvern, adică împotriva voinţei d-sale, ar fi stat mult mai bine prestigiului său politic şi aşa destul de mototolit.

Fiindcă d. Dinu Brătianu, acela care acum trei săptămâni recomanda un guvern naţional-ţărănesc, care acum o lună şi jumătate socotea ca singură formulă de succesiune firească, un guvern dat de partidul d-lui Maniu, combate azi cu vehemenţă acest partid, şi invită alegătorii să nu-l voteze fiindcă primejduieşte interesele ţării.

Şeful partidului liberal se găseşte astfel într'o situaţie din cele mai delicate. Fiindcă nu poate justifica atitudinea d-sale de azi atât de diferită de cea de acum câteva săptămâni. Şi probabil d. Dinu Brătianu şi-a dat seama de acest fapt. De aci şi polemica d-sale numai cu partidul Totul pentru ţară, care i-a ocupat trei pătrimi din discurs. De partidul naţional-ţărănesc d-sa s'a ocupat numai tangenţial şi tot în legătură cu partidul Totul pentru ţară, criticând pactul de neagresiune. Ca şi cum lupta dintre partidul naţional-ţărănesc şi guvern nu s'ar reduce decât la acest act.

D. Dinu Brătianu a evitat să se ocupe de acţiunea imprimată partidului naţional-ţărănesc prin şefia d-lui Iuliu Maniu şi nu a explicat alegătorilor cum vede d-sa îndepărtarea dela succesiune a acestui partid pe care îl socotea cel mai îndreptăţit să vină la guvern.

Fiindcă lupta politică iniţiată de d. Maniu, ca şi pactul de neagresiune, de acest fapt au fost determinate: înlăturarea partidului naţional-ţărănesc dela guvern. Aşa a explicat-o şi o explică încă d. Iuliu Maniu, care duce o acţiune întemeiată pe un principiu ce vine în contrazicere cu prevederile constituţionale deşi d-sa o numeşte printr'un paradox, constituţionalistă.

Despre această acţiune ar fi trebuit să vorbească şeful partidului dela guvern şi despre motivele care au îndreptăţit înlăturarea dela succesiune a partidului pe care d-sa însuşi îl recomandase ca succesor.

Dar putea d. Dinu Brătianu să împingă cinismul până acolo?

Când eşti şeful unui mare partid politic ţi se cere mai multă prudenţă în declaraţii şi o mai adâncă pătrundere a situaţiilor politice. Altcum păţeşti ca d. Dinu Brătianu: te vezi în ingrata postură de a nega azi ceeace ai afirmat ieri. Şi pentru şeful unui partid ce vrea să împlinească la guvern două legislaturi consecutive, lipsa acestui simţ de orientare în mijlocul evenimentelor, este dezastruoasă. Oricare alt şef ar fi tras consecinţele firesti faţă de o atare lipsă de pregătire. D. Dinu Brătianu are însă concepţii originale asupra aceia ce trebuie să fie un şef de partid. Şi de aceea rămâne mai înainte într'un loc pentru care nu are nici o chemare şi nici o pregătire.

Petru Bănescu

Oaia, lupii şi zăvozii

— Fabulă —

de VASILE MILITARU

Intr'o ţară cu flori multe prin păduri şi prin zăvoaie,
Nişte lupi au fost odată prinşi c'au jupuit o oae.
Şi-au fost daţi în judecata unor mari zăvoi de stână,
Cari aveau dovezi la mână
Că din pielea oii, lupii şi-au făcut cojoc de lână!...

Toţi zăvozii, mai 'nainte se juraseră sub stele
Că pe lupii cu pricina îi vor jupui de piele,
Ca să fie
Pildă vie
Altor lupi ce-ar vrea asemeni altă oae să sfâşie!...

In sfârşit, zăvoii stânii, da mânie, foc şi pară,
Pe-acei lupi învinuindu-i, au lătrat o'ntreagă vară,
Căutând să dovedească lumii 'ntregi că lupii, toţi,
Sunt ne 'nchipuit de hoţi
Şi că, deci, pentru-a lor vină,
Trebuiesc închişi în temniţi fără o rază de lumină,
Unde 'n veci să putrezească ticăloasele lor oase
De jivine fără suflet şi cu inimi ticăloase!...

Dar cum orice 'nvinuire, fie mică, fie mare,
Are drept la apărare, —
Au pornit şi lupii noştri din priviri să scapere,
Căutând, cum ştiu doar lupii, pielea să şi-o apere:
— Domnilor zăvozi de stână, — a grăit un lup de seamă, —
Mie mi-a fost dragă oaia şi-o iubiam ca pe-a mea mamă!...
Pe mormântul mamii mele, pe copiii mei mă jur
Că din lâna ei de aur, nici un fir n'am vrut să fur...
Jurământul să mi-l credeţi, că eu nu pot fi sperjur!...

Un alt lup, cu ceafa lată,
A sărit şi el îndată:
— Eu am vrut să apăr oala, căci, în noaptea fără stele,
Am văzut cum alte fiare, ticăloase şi mişele,
Aşteptau să bată ceasul ca să i-se 'nfigă'n piele,
Şi de-aceia, cu toţi fraţii, am prins oaia ca 'ntr'o horă
Şi-am păzit-o zi şi noapte ca pe cea mai scumpă soră...
Dar goniţi de voi, în urmă, prin alt lup trimis iscoadă.
Oaia fost-a jupuită de la frunte pân'la coadă!..
Şi-apoi unde e dovada că, din trupul bietei oi,
Nu v'aţi ospătat şi voi?!..

Arătându-şi apoi colţii şi sbârlindu-şi părul cozii,
Lupii toţi se repeziră să sfâşie toţi zăvozii,
Dar zăvozii, buni la suflet, au găsit că, pentru-o oae,
E păcat cumplit să curgă sângele din ei şiroae, —
Şi 'ntre două mari zăvoae
S'au îmbrăţişat cu lupii şi-au fost zis
Ca 'n dulce vis:
— Lupi de cinste, să fiţi siguri: n'am făcut decât o şagă!...
Să ne sfâşiem noi, fraţii, pentr'o biată oae bleagă?!...

. . . . . .

Tâlcul „fabulei"... lipseşte... Cine poate, — să 'nţeleagă!...

Averescanii, în alegeri

de N. CREVEDIA

Am citit, zilele acestea, în ziare, la rubrica electorală, un anunţ duios. Printre listele depuse la Vlaşca, figura şi aceea a d-lui Const. Spânişteanu, cap de listă, urmat de d. Savu Bădescu şi de alte nume cunoscute mie.

Dintre toate, acestea două îmi sunt mie deosebit de dragi. D. Const. Spânişteanu — ca să încep cu cel mai în vârstă — e un fost învăţător vlăşcean, adus mai apoi în Capitală, ca institutor, de meritele sale personale şi de o casă de copii cari mâncau cartea pe-aici prin diferite şcoli inalte. Const. Spânişteanu, încărcat cu harul mare al apostolatului şi cu un tot atât de viu simţ pedagogic, a fost pe vremuri, în Bulbucata, dascălul de clasele primare al lui Nichifor Crainic şi despre acele timpuri fericite, au-

torul „Ţării de peste veac" a scris adesea pagini emoţionante. Suflet avântat, după ce activase ani de zile în cooperaţie, unde adusese care întregi de roade, Const. Spânişteanu a intrat în politică şi, istoriceşte, contează printre fundatorii fostului partid ţărănesc. Mai apoi, idealismul său incorigibil l-a adus alături de generalul Averescu. Cine cunoaşte sufletul cinstit, inteligenţa superioară, oratoria sfătoasă şi alte multe daruri cu care l-a înzestrat Dumnezeu pe acest ţăran magnific, nu se poate să nu-i păstreze lui „moş Costică al nostru" o admiraţie fără margini...

Savu Bădescu e mai aproape de noi. Savu Bădescu e „Domnu", e fostul meu învăţător dela Crevedia-Mare şi, astăzi şi dânsul e institutor şi proaspăt pensionar în Capitală. Despre el, despre „Domnu" şi despre frumoasele zile de argint de acum vreo două decenii şi mai bine, vom lăsa să vorbească altădată, alte pagini ale noastre...

Vreau să revin la anunţul din ziare care nu numai pe mine, cred, m'a înduioşat.

Căci lista depusă la Vlaşca era averescană!

Care vasăzică şi partidul poporului mai candidează!

Despre acest partid şi despre marele său şef, Mareşalul-Erou Alecsandru Averescu, noi am scris aici mai multe steaguri şi le-am înălţat.

Dar, vai, astăzi, Partidul Poporului nu mai este o realitate politică. E numai o amintire şi nu dintre cele mai urâte amintiri politice din această ţară. Partidul Poporului, în scurtele sale treceri la guvern, a cârmuit ţara cu onestitate, cu un adânc simţ al răspunderii, cu autoritate, cu excedente bugetare, iar în politica externă cu vederi noi şi cu succese mari care au revenit autorului lor, Generalului.

Au fost, de bună seamă, sub averescani, şi lăcuste, dar acestea s'au eliminat dela sine din viaţa publică.

Astăzi, averescanii sunt puţini.

Dar, moralmente, forţa lor e superioară multor grupări politice dela noi. Partidul Poporului, în ceasul de

(Continuare în pag. 2-a)

(Continuare în pag. 3-a)

Omule bogat!

Ai palate, moşie, cheltuieşti zeci de mii de lei lunar, şi nu dai 1000 de lei pentru apărarea Altarelor lui Hristos. Nu găseşti, în inima ta de piatră, nici urmă de credinţă, nici pic de simţire, de iubire pentru Dumnezeu.

Dar admiţând chiar că nu crezi în singura viaţă adevărată — în cea veşnică a sufletului tău, pentru a cărui mântuire Hristos S'a răstignit — omule fără inimă, avid numai de avere şi de plăcere pământească, nu'ţi dai seama că, fără o Biserică tare, bogăţia ta va fi spulberată de vântul anarhiei comuniste? Instinctul tău de conservare a averii, nu'ţi spune că, pentru a o apăra, trebuie să fereşti ţara de a cădea în catastrofa Spaniei? Şi că apărare de bolşevism nu este decât sub mantia unei Biserici tari? Atunci?

Camaşa de forţă

Campania electorală

Intr'unul din judeţele din Ardeal, candidează şi d. G. Cipăianu, fost ministru.

De trei săptămâni, în fiecare Duminică, d. G. Cipăianu se duce în „fieful" său electoral şi ţine discursuri, dă ţuică să bea oamenilor, le promite câte 'n lună şi 'n soare...

Alaltăieri, în ziua de Sf. Nicolae, d. Cipăianu iarăşi s'a dus în judeţ şi iarăşi le-a vorbit oamenilor.

Unul din alegători, însă, un ardelean tăcut ca un munte, se ridică şi cuvântează astfel către d. Cipăianu:

— D-le ministru, vă mulţămim frumos pentru tot ce-aţi făgăduit c'o să ne faceţi. Dar, uite ce vă rugăm: lăsaţi-ne liberă ziua de 20 Decheмvrie, ziua alegerilor, să votăm cu cine ştim noi...

Iarăşi a vorbit...

D. Vlădescu-Răcoasa a scris iarăşi un articol în „Adevărul".

D. Vlădescu-Răcoasa, cunoscutul francmason, să ştiţi că iarăşi pleacă la Geneva, pe cheltuiala Statului...

„Ion al Vădanei"

Cineva ne întreabă dacă teatrul „Cărăbuş" al simpaticului Tănase joacă acum la „Teatrul Naţional".

Intrigaţi, am căutat informaţiuni mai ample.

Şi iată ce ni s'a spus: Revista „Ion al Vădanei", de d. Kiriţescu, cunoscutul autor de cuplete decoltate, a fost respinsă de o grădină de vară depe Griviţa, ca fiind de proastă calitate.

Direcţiunea şi comitetul de lectură al Teatrului Naţional au găsit însă că revista e bună şi, ca să-i facă'n necaz restauratorului depe Griviţa — iaca a jucat-o!

Actualitatea politică

Democraţie sau dictatură?

de ŞTEFAN IONESCU

Democraţie sau dictatură? Iată întrebarea care însumează toată agitaţia politică a vremii noastre. Lupta se dă între aceste formule; fiecare grup de aderenţi având conştiinţa că numai prin democraţie sau numai prin dictatură se poate asigura o evoluţie lentă a statului. Haosul ideologiilor a atins culmi nebănuite. Confuzia de idei e la maximum. Limpezirea climatului politic european nu se poate bănui. Fapt este că din acest impresionant sbucium al lumii vor ieşi noui forme politice. Criza spiritului european nu este o criză la suprafaţă; ea este determinată de condiţiile existenţii însăşi a lumii. Revenind la întrebarea noastră, vom constata că pentru amândouă taberile, există, deopotrivă de puternice argumente cari să susţină fiecare din cele două atitudini. Deaceea, în rândurile acestea, nu vom încerca să lămurim acest proces ale cărui consecinţe sunt imposibil de întrevăzut, ci să vedem în ce măsură aceste formule sunt viabile şi sunt deci în actualitatea vieţii politice a României.

In primul rând, ţinem să precizăm că fiecare din aceste formule interesează statul român numai în măsura în care realizează unitatea şi consolidarea României.

Oficial statul român este un stat naţional-democrat. Structura lui politică, inspirată din sistemele de guvernământ ale statelor din occidentul Europei, are un caracter pur juridic. Democraţia românească nu este o componenţă a sufletului nostru, ci numai o formă, fără fond, de natură pur juridică. Deaceia statul român este format din *cetăţeni juridici*, făcuţi, iar nu născuţi. Adică, în statul nostru nu se face nici o deosebire între cetăţeanul român de sânge care are în spatele lui o lungă tradiţie de sânge şi de spirit românesc şi cetăţeanul făcut care s'a instalat în ţară ca pe un pământ colonial şi care nu are nici o aderenţă cu sufletul trecutului şi prezentului neamului românesc.

In structura sa democraţia este în funcţie de înţelegerea pe care o au guvernanţii faţă de ideia de libertate. Detractorii dictaturii invoacă, printre alte motive, şi acela că această formă politică contestă valabilitatea ideii de libertate care este cel mai nepreţuit bun al sufletului omenesc. Aşa pare a fi realitatea dacă nu am preciza că dictatura zilelor noastre are un caracter de libertate foarte desvoltat care este în funcţie de conştiinţa civică a fiecărei naţiuni. Adică, spre deosebire de libertatea anarhică, individuală, a democraţiei; dictatura are un sens naţional, colectiv, al libertăţii. Libertatea individuală este respectată în statele dictatoriale numai în măsura în care nu prejudiciază libertăţii naţionale. Cu alte cuvinte în dictatură găsim o aplicare a ideii de libertate cu mult mai evoluată decât în democraţie pentrucă se depăşeşte caracterul individual al libertăţii integrându-l pe linia colectivităţii naţionale.

Alt aspect. Democraţia presupune existenţa partidelor, fără de cari nu poate fi concepută; iar partidele sunt, după cum le indică şi numele *parte* din *tot*

Sunt adică organisme cari deşi reprezintă numai o infimă parte din voinţa naţională a colectivităţii statului totuşi au veleitatea de a guverna toată colectivitatea. Or, este elementar faptul că nu se poate concepe că într'un stat democratic, cum este cazul nostru de pildă, partidele politice, având fiecare un program politic deosebit, pot asigura evoluţia şi progresul acelui stat. Şi este aşa pentrucă prin raţiunea lor de a fi, partidele politice deosebindu-se ca structură ideologică unele de altele, transformă statul şi naţiunea, în caz de guvernare, într'un imens câmp de experienţă. La noi cazul este tipic: ce fac liberalii când guvernează strică naţional-ţărăniştii. Nu există deci un program minimal între partidele democratice care să privească soluţionarea celor mai imperative probleme politice ale statului. Sau, sunt oameni foarte cinstiţi politiceşte cari cred că o guvernare naţional-ţărănistă ar însemna o mare binefacere pentru ţară, după cum sunt alţi oameni politici cari cred că o asemenea binefacere asupra României ar putea veni numai dela o guvernare naţional-creştină... Şi exemplele pot fi sporite. Prin ele am vrut să arătăm că partidele politice dezorganizează, distrug, anarhizează statul şi naţiunea. Şi atunci ce se poate opune democraţiei, ca formă de guvernământ, pentru a se restabili echilibrul statului şi pentru

(Continuare în pag. 2-a)

SOLIA BISERICII

Tâlcul Evangheliei

LUCA XIV—16-24

Cine este acest om care pregăteşte cină pentru prietenii săi ? Ce fel de ospăţ este acesta ? Ce sens are această invitaţie ? Şi cui s'adresează ea ? Fiul lui Dumnezeu vă oferă un loc în Impărăţia Sa. Tu poţi fi oaspetele casei Sale, poftit la masa Sa, moştenitor al bunurilor Sale. Acesta poate să fie cel din urmă scop al tău. Aceasta este vestea cea bună pe care o aduce Iisus pe pământ.

Suntem zidiţi ca să fim fericiţi. Dar trebuie să ştim unde este fericirea. Ea nu se găseşte la masa bogaţilor din această lume, nici în plăcerile senzuale. Fericirea e Sus, în ceruri. Numai la cina Sa, Dumnezeu ne va dărui ceea ce inima noastră are trebuinţă ca să trăiască în veci.

Iată o purtare necuviincioasă şi vrednică de osândă. La început, aceşti oameni primiseră poftirea la cină. Dar la vremea cinei, fiecare rămâne la interesele lui. Ce fel de motivări aduc ei? Veniţi, le zice trimisul Domnului, veniţi căci totul e gata. „Eu nu pot — zice unul — căci am nişte treburi cari mă opresc". Altul adaogă : „ocupaţiile şi grijile mele casnice nu mă lasă deloc".

Omul a fost făcut pentru cer. Dar el vrea să rămâie pe pământ. El este trecător pe pământ şi totuşi el vrea să se eternizeze aici. Bunurile cele vremelnice trebuie să-i slujească pentru a-şi putea agonisi pe cele veşnice şi totuşi, el dă toate bunurile sale cele veşnice pentru simbria unei zile de lucru sau pentru o cât de mică creştere a averii sale. Până acolo merg neînţelegerea şi nebunia omului, lipsit de lumina Evangheliei.

Să ne rugăm Domnului ca să ne pătrundă cu învăţătura Sa şi să ne întărească pentru a merge pe calea Impărăţiei Sale. Oare noi nu ne-am servit atâta vreme de aceleaşi uşuratece motive, ca şi cei chemaţi la cina omului din parabolă?

Să fim atenţi la soarta celor cari resping chemările Domnului. Dreptatea Sa lucrează. Planurile Sale trebuie să biruie orice rea voinţă. Ceea ce unul respinge, dobândeşte altul. Dumnezeu îşi schimbă cursul harului Său, dar nu-l opreşte.

Ce spune omul, cu cina, din parabolă ? Cei mari ai acestei lumi, cari se cred ceva, pretinşii savanţi, meşterii purtători de negoţuri, au respins darurile mele. Daţi-le de acum celor mici, celor săraci, celor infirmi, tuturor celor dispreţuiţi de încrezuţii stăpâni ai acestei lumi. Eu vreau să am la masa mea pe aceşti umili dispreţuiţi ai lumii... Căutaţi-i pe la răspântii, în vizuinile mizeriei Eu îi voiu înălţa, îi voiu transforma şi-i voiu aşeza în slavă.

Aşa vorbeşte Tatăl nostru Cel din ceruri. Să nu rămânem surzi la chemarea Sa. Să ne smulgem din toropeala în care ne aflăm şi să alergăm la El. Să nu cruţăm nici o sforţare, pentru a dobândi comorile cereşti, ce El ni le oferă.

Teofilact

Democraţie sau dictatură?

(Urmare din pagina I-a)

a se asigura normala lui desvoltare ? Dictatura, — pentrucă ea reprezintă, la un moment critic din istoria unui stat, singura formă de guvernământ capabilă să redreseze ideia de stat grav compromisă prin democraţie. Deaceia am asistat la fenomenul, foarte interesant, pe care ni l-a dat poporul german sau italian care a distrus ideia de libertate dintre indivizi pentru a salva statul prin adeziunea poporului la forma dictaturii.

Astfel avem dictatura-democratică din regimurile totalitare care se bazează pe adeziunea, pe libertatea naţională. Adică, poporul german sau italian, vrea să fie constrâns printr'o politică autoritară, dictatorială care se deosebeşte fundamental de dictatura antică a cărei caracteristică era teroarea, opresiunea unei infime minorităţi asupra majorităţii.

Dar, pentru a reveni la întrebarea noastră iniţială, în Romănia e bună dictatura ? La aceasta vom răspunde altădată.

Ştefan Ionescu

Marea chemare de Sus

Un om a pregătit o cină aleasă pentru prietenii săi şi la vreme a trimis slugile sale să poftească pe prieteni la această sărbătorească cină. In relaţiunile dintre oameni, sunt anumite împrejurări festive din viaţă, aniversări, onomastici, rosturi şi onoruri sociale, etape caracteristice ale vârstei pecetluite de obiceiu prin rituri religioase, cari, toate, servesc la cimentarea solidarităţii sociale. In asemenea prilejuri, cari înseamnă întotdeauna o afirmare integrală a fiinţii omeneşti, aşa dar sub ambele ei laturi fizică şi spirituală, nu lipseşte ospăţul, masa cu alese mâncări şi băuturi şi cu felurite anexe inveselitoare. Afară de anumite epoci de desechilibrare sufletească, aceste festive ospeţe nu erau numai bogate prilejuri de satisfacţie a gustului alimentar şi a stomacului, ci mai ales, erau inteligente pretexte de desfătare spirituală.

Filosofii antici, îşi formulau uneori sistemele lor de gândire, în jurul unor asemenea ospeţe, precum era de pildă „banchetul" lui Platon. Pentru „purceii" lui Epicur, ca şi pentru urmaşii lor de astăzi, banchetul era numai o plăcere senzuală după care urmau diferite alte orgii, pe câtă vreme pentru un Platon, pentru acest precursor al Creştinismului în lumea păgână, banchetul era prilej de înălţare spirituală.

Omul, din pilda Mântuitorului, nu era un asemenea filosof. Era însă un om de treabă, cu o frumoasă reputaţie între concetăţeni şi care avea sentimente sincere şi iubitoare pentru prietenii săi. Pe temeiul acestor sentimente, pe care el le credea preţuite în aceeaşi măsură şi de către aşa zişii săi prieteni, s'a gândit să le pregătească o cină, într'un moment însemnat al vieţii sale. A şi pregătit cina de frăţească dragoste, dar iată că prietenii săi, rând pe rând, refuză invitaţia sub diferite pretexte, cum se întâmplă de obiceiu, când prietenia oamenilor este numai o manifestare de suprafaţă şi de moment. Mâhnirea adâncă pe care a simţit-o omul, nu era pricinuită numai de o simplă rănire a amorului său propriu, ci mai ales, de constatarea dureroasă pe care a trebuit s'o facă în privinţa unei prietenii în care el crezuse atâta vreme, dar care, în realitate, numai prietenie nu era. Aşa dar, a trebuit să tragă învăţătura că adevăraţii prieteni se găsesc anevoe printre oamenii de seama lui şi mai curând îi poţi găsi în lumea celor umili şi săraci către cari s'a şi îndreptat, trimiţând slugile să-i cheme la cina sa.

Pilda Mântuitorului zugrăveşte un fapt care se petrece în mijlocul societăţii omeneşti, aici pe pământ. Destul de elocventă pentru însăşi înţelepciunea care trebuie să conducă legăturile noastre cu oamenii. Dar sensul principal al pildei, este de ordin spiritual. Ceva mai înainte, unul dintre ascultătorii cuvântului Său, strigase plin de avânt: „FERICIT ACELA CARE VA MANCA PAINE IN IMPARAŢIA LUI DUMNEZEU!"

De aici prilejul pentruca Domnul să rostească pilda omului care a pregătit cină pentru prietenii săi. Adică, ospăţul fericirii cereşti este gata, pregătit şi oamenii sunt chemaţi ca să ia fiecare partea sa. Dar întocmai ca şi prietenii omului din parabolă, oamenii nu primesc chemarea Domnului şi se lasă prinşi întru totul de toate preocupările vieţii pământeşti. In ordinea istorică a vieţii omeneşti, cei chemaţi la cina Domnului au fost fiii lui Israel. Ei n'au venit, pentrucă şi-au transformat idealul lor mesianic într'o deşartă aşteptare de stăpânire pământească şi de bun traiu lumesc.

In locul lor, slugile Domnului, adică Sfinţii Apostoli şi urmaşii lor prin harul hirotoniei, au adus la cina împărăţiei lui Dumnezeu pe celelalte neamuri, atât de mult dispreţuite de „poporul cel ales" al lui Israel. „NICI UNUL DIN CEI POFTIŢI NU VA GUSTA DIN CINA MEA" — zice Domnul.

Ce osândă mai mare poate să fie pentru fiii lui Israel, decât această de două ori milenară pribegie în afară de împărăţia lui Dumnezeu, pribegie atât de plastic simbolizată prin Ahasverus — jidovul rătăcitor şi care nu se ştie dacă se va termina până la sfârşitul lumii. Intr'atât de mult s'au împietrit inimile acestor oameni, când e vorba de înţelegerea şi de acceptarea nepieritoarelor bunuri spirituale, pe cari ni le oferă Dumnezeu.

In ordinea eternă a lucrurilor, prin care cuvântul Domnului capătă forţa imediată a actualităţii, dincolo de viforul veacurilor pământeşti, cei chemaţi la cina cerească sunt oamenii de pretutindeni şi din orice vreme, asupra cărora apasă aceeaşi osândă, liber acceptată, prin refuzul lor de a participa la superioara trăire spirituală, singura de durată fără hotar.

Este suprema perspectivă „sub specie aeternitatis", către care trebuie să privească omul şi centrul din care trebuie să-şi conducă preocupările şi acţiunile. Astfel se şi poate întocmi o scară sau o ierarhie a valorilor. Un singur şi suprem criteriu din însăşi inima adevărului, după care, orice gând al nostru şi orice înfăptuire, fie în viaţa noastră personală, fie în viaţa socială, prezintă o valoare temeinică, în măsura în care se nutreşte şi se desvoltă, din conţinutul vieţii spirituale şi sub lumina spiritului. Nu ştiu cine a exprimat acest adevăr, pentru toate acţiunile noastre, în această formă foarte înţeleasă: „Un lucru pe care l-ai făcut, are atâta trăinicie, după cât suflet ai pus în el". *Această constatare trebuie să aibă la temelie nu numai propria experienţă a celui care a făcut-o, dar şi însăşi experienţa istorică, din care se poate vedea de pildă trăinicia materială şi ideală a atâtor opere de arhitectură, de artă şi de gândire a celor vechi, adică a oamenilor cari mai mult de cât cei de astăzi, erau pătrunşi de credinţa religioasă. Căci în totdeauna omul religios e mai puternic decât necredinciosul, tăria lui de caracter e un fapt al acestei credinţe şi întreaga lui organizaţie intelectuală şi fizică, este o garanţie că tot ce începe e bine chibzuit şi e dus până la capăt. Un asemenea om concepe o lucrare nu atât din punctul său de vedere personal, pe cât din punctul de vedere al Dumnezeirii şi astfel imprimă operei maximum de perfecţiune şi de trăinicie, depăşindu-se pe sine şi depăşind însăşi epoca sa, prin freamătul năzuinţii sale către absolutul şi către veşnicia Spiritului Suprem. Şi sunt destule cazuri de asemenea uriaşi creatori şi deschizători de drumuri noui, cari primeau cu tainică bucurie anonimatul persoanei lor, într'atât de mult se simţiau în cugetul lor îndatoraţi faţă de suflul divin cu cari-şi vedeau imortalizată opera lor.*

Ce dureros contrast între aceşti oameni de creaţie şi de sacrificiu de odinioară şi între mercantilii maeştri de astăzi, iubitori de reclamă şi de luciu exterior.

Opera acestora, sunt case clădite pe nisip, flori de o zi, mici monştri cari contrazic natura şi ordinea eternităţii, sucombând curând din cauza neverosimilului şi a scurtei respiraţii. Acelaş lucru în toate domeniile vieţii. Deaceea suntem martori la atâtea frământări, prefaceri şi răsturnări şi simţim atâta nesiguranţă. E ceea ce se întâmplă întotdeauna, când în locul marei chemări de Sus care ne pune pe calea imutabilă a vieţii spiritului, omul ascultă de şoaptele incoherente ale patimilor trupeşti şi-şi limitează preocupările la această lume materială, strâmtă şi fără nici o perspectivă.

Ec. Gh. Butnariu

Din Evanghelia de la Ioan

„Eu sânt uşa"...

Zis-a Domnul către jidovi : „Eu venii spre judecată,
„în această lume, orbii cu vedere luminată
„să se facă, iar acei ce văd, să fie orbi de tot".
Auzind acestea unii dintre farisei, nu pot

suferi să nu'L întrebe : „'Om fi şi noi orbi, zici, poate ?"
„Orbi de aţi fi fost" — răspuns-a Domnul — n'aţi avea păcate,
„iar acuma ziceţi : „iată, noi vedem !", ci 'ntru păcat
„rămâneţi ! Amin, zic vouă : cine nu va fi intrat

„în obor, la oi, pe uşe, ci pe-aiurea 'n staul sare,
„fur e şi tâlhar acela ; iar prin uşa de intrare
„trece cine e păstorul oilor : deschide lui
„şi portarul, şi-i dă turma ascultare glasului.

„Oile pe nume-şi strigă, şi afară când le scoate
„înaintea lor păşeşte şi merg după dânsul toate,
„că-i ştiu glasul ; dar să meargă după cei străin nu vor ;
„fug de el, că nu ştiu felul glasului străinilor."

Le-a grăit Isus în pildă, dar cum ei n'o tâlmăciră,
zis-a iarăş : „Eu sânt uşa oilor. Toţi câţi veniră
„înainte-mi numai furi sunt şi tâlhari, cu-adevărat,
„şi de dânşii niciodată oile n'au ascultat !

„Eu sânt uşa : câţi prin mine vor intra, s'or mântui,
„şi intra-vor şi eşi-vor şi păşune vor găsi".

Marin I. Predescu

Faceţi zid în jurul Altarelor

Daţi pentru slava Bisericii noastre creştine. Fără o Biserică tare ne prăbuşim în dezastrul Spaniei!

Din iniţiativa d-lui profesor N. Iorga, mâhnit şi revoltat de jalea în care se sbate Sfânta Biserică Udrican, „Porunca Vremii" a deschis o listă de subscripţie, adresată EXCLUSIV SUFLETULUI ROMANESC şi CREŞTIN, spre a-şi apăra sfintele Altare ale lui Hristos.

Toate sumele subscrise, se vor strânge într'un „FOND NAŢIONAL, PENTRU APARAREA BISERICII STRABUNE", la dispoziţia marelui nostru Nicolae Iorga, care, împreună cu I. P. S. PATRIARH, va avea să hotărască destinaţia ce i se va da.

Subscripţia s'a deschis pentru a se reface clădirea şi pictura sfintei Biserici Udrican, asfixiată de intoleranţa ghetto-ului Văcăreşti din Capitală. Subscripţiile, însă, în acest fond de apărare creştină, se vor permanentiza chiar după acoperirea cheltuelilor cerute de refacerea Bisericii Udricani, ele urmând să aline durerile tuturor lăcaşurilor străbunei noastre credinţe, mai ales a acelora cari au o însemnătate istorică şi să servească la ridicarea de noui sfinte Biserici acolo unde un stat democratic şi francmasonic nu se prea grăbeşte să intervină.

Aşteptăm cu nădejde dania Ţării.

*

Domnule director,

Răspund cu întârziere mare. Nu din vina mea, ci din a împrejurărilor.

Am făcut ce-am putut. Dacă aş fi putut ceeace aş fi voit, rezultatul ar fi fost cu totul altul.

Trimit cu mandat poştal, la adresa „Porunca Vremii", suma de Lei 1202 (una mie două sute doi).

Cu distinsă stimă şi profundă admiraţie,

Prot. VALERIU JUDELE

Soldul zilei (a 76-a) precedente, lei: 298.787

Colecta Protop. Valeriu Judele-Şercaia : Protopop Valeriu Judele, lei 50; Parohia Cuciulata, lei 50; parohia Comăna-de-sus, lei 86; parohia Hârseni, lei 90; parohia Mândra, lei 100; parohia Perşani, lei 100; parohia Râuşor, lei 50; parohia Veneţia-de-jos, lei 28; parohia Vlădeni, lei 200.

Colecta pr. Virgil Nastea-Toderiţa : Virgil Nastea, preot, lei 50; Valeriu Grama, învăţător, lei 30; Lazăr Sbârneciu, învăţător, lei 20; Niculae Răcheriu, învăţător, lei 20; Petru Juganu, secretar, lei 30; Ioan Grama, agricultor, lei 5; Vichente Renghia, agricultor, lei 5; Ana Monea, agricultor, lei 20; Gherasim Grama, agricultor, lei 10; Ana Miclăuşi, agricultor, lei 5; Ludovica Luca, agricultor, lei 2; Maria N. Grama, agricultor, lei 5; Vasile Păcală, agricultor, lei 15; Iacob Păişu, agricultor, lei 5; Ilarie Bălăban, agricultor, lei 10; Aurel Duşa, agricultor, lei 10; Ghirion Mijea, agricultir, lei 5; Petru Nechifor, agricultor, lei 10; Reghina Sbârneciu, agricultor, lei 5; Iosif Grama, agricultor, lei 10; Lazăr Renghia, agricultor, lei 5; Niculae Bălăban, agricultor, lei 6; Ioan Şirjiţă, agricultor, lei 5; Gheorghe Vlad, agricultor, lei 5; Ştefan Mijea, agricultor, lei 5.

Total lei 299.839

Cronica dramatică

Studio Teatrului Naţional:

„Te-am cumpărat"

— piesă în 3 acte de Stève Passeur —

Studio-ul Naţionalului, elegantul teatru a cărui menire este tocmai să monteze piese de încercare în toate genurile, de data aceasta ne-a prezentat „L'acheteuse" a lui Stève Passeur, în traducţia românească, „Te-am cumpărat", bizara lucrare cu subtile analize psihologice dar şi cu o dialectică hazardată, cam avansată asemenea şi prin curajul ce utilizează pentru câştigarea efectelor dramatice riscate uneori.

Totuşi prin concursul: distribuţie, montare, interpretare, partida „Studiou-lui" a fost câştigată. „Te-am cumpărat", deşi conţine şi unele părţi nedefinite, insuficient de justificate dramaticeşte, s'a clasat ca o piesă de succes.

Autorul, cu vădită predilecţie pentru subiectele cu situaţii stranii, cu totul particulare, aproape unice, exploatează de data aceasta unele moravuri din care femeea iese umilită prin... cumpărarea soţului. Lucru frecvent dealtfel, dar nu tocmai des întâlnit prin modul cum s'a pus de data aceasta teza. O cinstită dedublare sufletească la eroina lui Passeur, din care deşi aparent victorioasă rămâne iremediabil înfrântă până în cele din urmă.

Elisabeth, o fată rămasă nemăritată până la etatea de 36 ani, iubea tainic încă dela 16 ani, pe vărul Gilbert, un tânăr aventurier. Acesta, în pragul de a fi arestat dacă nu depune suma de 400.000 franci, este salvat căsătorindu-se cu Elisabeth, care-i achită datoria.

Elisabeth îşi cumpărase deci bărbatul, dar nu şi dragostea lui. După nuntă, apare amanta lui Gilbert „femeea fatală", care-i pretinde s'o urmeze. Acesta concede, dar Elisabeth face uz de autoritatea soţiei ce-şi plătise bărbatul, şi-l reţine sub teroarea ameninţărilor cu revolverul şi retragerea sumei salvatoare.

Viaţa conjugală continuă chinuită sub capriciosa inventivitate a soţiei, care crea cât mai variate şi umiliante ocupaţii bărbatului.

Dar ziua eliberării soseşte. Fosta amantă, devenită bogată deşi remăritată, trimite lui Gilbert cei 400.000 franci cu care acesta se rescumpără din captivitatea matrimonială. Urmează scene de profunde şi variate zbuciumuri sufleteşti din partea amborilor soţi pentruca spiritul de evadare din acest infern să triumfe. Nevasta părăsită se sinucide.

D-na Agepsina Macri Eftimiu a susţinut cu puternicul d-sale temperament dramatic rolul Elisabethei, gradând şi distilând stările psihologice ale personajului cu o abilitate remarcabilă, ajungând până la tragismul desnodământului, reuşind totuş să ţină încordată atenţia spectatorilor cari au răsplătit-o cu binemeritate aplauze şi rechemări la rampă.

D. Bălţăţeanu, soţul „cumpărat", ne-a arătat odată în plus posibilităţile d-sale actoriceşti de mare anvergură făcând un rol de compoziţie, greu de jucat, şi de care s'a achitat cât se poate de onorabil.

D-ra Eugenia Zaharia, în amanta impulsivă şi dominatoare, ne-a demonstrat, asemenea, calităţi scenice deosebite.

D-nii Victor Antonescu şi G. Calboreanu au compus masca celor doi bătrâni părinţi, fraţi şi cuscri în acelaş timp, cu un pitoresc şi o interpretare inteligentă care i-au evidenţiat în timpul acţiunei.

O tânără debutantă, d-ra Nicolau, deşi sub influenţa tracului inerent contactului cu scena, promite în teatru.

Scurte apariţiuni, dar substanţiale, a avut restul ansamblului format din d-na Ana Luca, d-nii N. Brancomir, P. Dimitriu, Valeria Nicolau, etc. Regia interesantă e semnată de talentatul d. I. Sahighian.

Inainte de a încheia prezenta cronică, rugăm pe d. Prodan să se ocupe de rezolvarea problemei garderobei la „Studio", unde în faţa unei boxe stau îngrămădite la premiere, sute de persoane pentru ca două — numai două lente garderobiere — să facă publicul să aştepte înghesuit la eşire, hainele. Nu numai de partea spectaculoasă, dar şi de cea gospodărească, trebuie să se ocupe un director de teatru, aşa fel ca să nu se provoace nemulţumiri.

Aviz deci, d-le Prodan!

Al. Bertea

Aspecte, Insigne, Comentarii

O carte de folos

— scrisă pe înţelesul tuturor, este lucrarea d-lui inginer chimist dr. COSMA : „Indrumări practice pentru apărarea contra pericolului aero-chimic".

Sfaturile practice, ce stau la îndemâna tuturor, pot fi folosite cu multă uşurinţă de către absolut oricine, dat fiind modul de sistematizare a materialului.

In jurul dramei dela Mayerling

O influenţă nefastă asupra caracterului nefericit al arhiducelui Rudolf, eroul dramei dela Mayerling, a avut viaţa ciudată a mamei sale împărăteasa Elisabeta a Austriei. D. dr. Gr. I. Odobescu, *cunoscutul psihiatru, va ţine Marţi 14 Decembrie la ora 9 seara, în sala* Dalles *o interesantă conferinţă intitulată* „Elisabeta a Austriei — viaţa bizară a unei împărătese", *în care va explica existenţa stranie a soţiei lui Frantz Iosif prin datele noui ale psihiatriei.*

„Craiul munţilor"

— revista literară de înaltă ţinută intelectuală, va apare în ziua de 20 Decembrie a. c., cu un bogat şi interesant sumar.

Colaborează d-nii SEPTIMIU BUCUR, DINU DUMBRAVA, N. CREVEDIA, ION JIVI BANAŢEANU, N. GOLOPENŢA. ION MOREL, TEODOR AL. MUNTEANU, EUGEN VICTOR POPA, CONSTANTIN TOMESCU, MIRCEA OLIVIU SAVU, etc.

SPORT

Mâine la Obor

Unirea Tricolor - F. C. Rapid

Mâine, începând dela orele 14.30, arena din faţa gării de Est va găzdui partida amicală dintre gazde şi exferoviari.

Se ştie că în match oficial, adversarii de mâine au terminat la egalitate (1—1). Intâlnirea de mâine are darul să transeze, pentru acest sezon, o veche rivalitate.

Aseară

A sosit în Capitală

echipa de gimnastică a Germaniei

Aseară a sosit în Capitală la ora 23,05, echipa de gimnastică a Germaniei, campioană pe 1937 a Olimpiadei dela Berlin.

A fost prezentă pe peronul gării de Nord, legaţia germană în frunte cu ministrul Germaniei la Bucureşti şi reprezentanţii presei sportive.

Caravana e formată din 8 campioni olimpici şi 6 conducători.

Duminică la ora 10,30 dim. are loc în sala Eforiei (Vox) o demonstraţie excepţională, în organizarea Turnverein-ului şi a federaţiei respective.

Exhibiţiile gimnasticilor germani se vor produce în faţa Marelui Voevod Mihai şi a corpului diplomatic.

Dela „Straja Ţării"

Astăzi, la orele 17, în cadrul Orei străjerilor se va difuza „DIN LUMEA UCENICILOR STRAJERI" scenariu radiofonic de d. CROITORU-ARGEŞEL, executat de străjerii Căminului de ucenici „OBOR", de sub egida Asociaţiei creştine a tinerilor.

Conducerea muzicală d. prof. BUDALĂ.

Ora se va încheia cu ştiri străjereşti.

*

Aseară, d. TEOFIL SIDOROVICI, comandantul „STRAJII ŢĂRII", solicitat de distinşii reprezentanţi ai presei franceze, cari însoţesc pe d. IVON DELBOS, ministrul afacerilor străine al Franţei, în vizită oficială la Bucureşti, a făcut o serie de declaraţii privind organizarea tineretului român încadrat în „STRAJA ŢĂRII".

DE LA O ZI LA ALTA

TEATRU

OPERA: Nunta lui Figaro
NAŢIONAL: matineu: Titanic vals; seara: Ion al Vădanei
STUDIO: matineu: Romanţioşii; seara: Te-am cumpărat.
REGINA MARIA: matineu: Fraţii Karamazov; seara: Stăpâna din La Paz
COMOEDIA: Problemă de rezolvat.
TEATRUL VESEL: Teoria cocoşului.
TEATRUL MODERN: „Noaptea de 13...", comedie poliţistă în 3 acte.
ALHAMBRA: Alhambra Palace.

CINEMA

ARO: Scipio Africanul.
CINEMA CARLTON : „Lucreţia Borgia".
SCALA: „O anumită Femee" şi Jurnal.
REGAL: Femei de Noapte şi Jurnal.
TRIANON: „Hotelul nebunilor", jurnal şi complectare.
CAPITOL: Teroare şi jurnal.
FEMINA : Un carnet de bal.
A.R.P.A.: Charlie Chan în: O crimă pe Broadway, jurnal şi complectare.

ARO Scipio Africanul şi completare

ROXY: Teroare şi jurnal.
FORUM : Sclavele albe şi Drumul spre glorie.
OMNIA: Sclavele albe şi Compania Titi Mihăilescu.
DICHIU: Avangarda eroilor şi Invitaţia la vals.
CITY: M-me Bowary şi Pat şi Patachon pasageri clandestini.
ELYSEE: „Hotelul nebunilor", jurnal şi complectare.
NISSA (fost „Lido"): Bestia umană cu Sylvia Sidney şi Tu eşti norocul meu cu Benjamino Gigli.
MARCONI : Ingerul, jurnal, complectare şi revistă.
MODEL: Ultimul Mohican şi Câinii sângeroşi.
COTROCENI: Subjugat de tine şi Sherlock Holmes.
VOLTA-BUZEŞTI: Gentleman după miezul nopţii şi Legiunea neagră.
FRANKLIN: In serviciul Franţei şi Stan şi Bran electricieni.
PACHE: Fata din Salem şi Inimile noastre plâng.
DARLY: Sylvia Scarlett şi In serviciul Franţei.
TRIUMF (Griviţei 335): Paris, cu Hari Bour şi Cavalerii Nopţii, cu Nino Martini şi Ida Lupino.
ORFEU: In slujba Datoriei şi Evadatul din Insula Diavolului.
MILANO: Te'nvăţ eu minte şi Flacăra verde.
AIDA: Mesagiul secret şi Valetul de cupă.
CENTRAL : Anul 2000, 13 ore în văzduh, şi trupă de reviste.
VOLGA (Dorobanţi): Romanul unui trişeur şi Stan şi Bran şi testamentul.
ŞIC: Copii de vânzare şi Dragoste în taxi
DORI: Romeo şi Julieta şi Fata cu toane.
UNIC: Drumul spre glorie, Mister Flow şi jurnal.
DIANA: Misterele cartierului chinezesc cu câinele Tarzan şi Cavalerul dreptăţii cu Ken Maynard.
LILLY: Teroarea deşertului şi Ultimul mohican.
FLORIDA: M-me Buterfly şi Patrula de noapte cu Rin-Tin-Tin.
LIA: Curierul din Londra, Copiii căpitanului Grant şi jurnal.

RADIO

Sâmbătă, 11 Decembrie 1937

14.10. Ora. Mersul vremii. Radio jurnal.
14.25. Muzică uşoară (discuri).
15.00. Actualităţi străine: Radiofonice.
17.00. Ora străjerilor: I. „Ucenicii şi străjeria", scenariu radiofonic jucat de ucenici din Asociaţia crestină a tinerilor; II. Ştiri străjereşti.
18.00. Ora. Mersul vremii.
18.02. Concert de după amiază. Orchestra Cristal, cond. de Vilinov: (voce: Mia Braia si Petre Alexandru).
19.00. Actualităţi turistice româneşti.
19.15. Taraful Vasilică Guşan din Sălişte (Sibiu): I. Doine şi Invârtite sălistene; II. Jocuri din Mărgine; III. Potpuriu de invârtite sălişteneşti.

CAPITOL SI ROXY
Teroare
jurnal şi complectare

UNIVERSITATEA RADIO
19.45. Educaţia tineretului în Anglia, de prof. V. Ispir.
20.00. Concert de masă al orchestrei Ionel Cristea, transmis dela restaurantul Bulevard.
21.00. Poşta Radio.
21.15. Muzică de dans. Orchestra de dans Radio, cond. de Const Bobescu.
22.00. Radio jurnal. Sport.
22.45. Concert de muzică de dans al orchestrei Fraţii Dumitrescu, transmis dela restaurantul Splendid Parc.
23.45. Jurnal pentru străinătate în limba franceză şi germană.

Duminică 12 Decembrie 1937

7.30. Deschiderea emisiunii; Gimnastică ritmică; Radio jurnal; Concert de dimineaţă (discuri); Sfaturi gospodăreşti şi medicale.
8.30. Inchiderea emisiunii.
9.55. Ora religioasă: I. Clopote; II Serviciu religios transmis dela Sf. Patriarhie: III. Predică de pr. Efrem. Enăcescu.
13.00. Ora. Culturale. Sport. Cota Dunării.
13.10. Concert de prânz. Orchestra Jean Sibiceanu (voce: Cristian Vasile.
14.10. Ora. Mersul vremii. Radio jurnal.
14.25. Continuarea concertului.
15.00. Sfaturi pentru gospodari.
15.20. Cântece româneşti. Aurel Alexandrescu (canto). In primă audiţie: Nicolae Lungu, Emil Monţia.
15.45. Valeriu Mugureanu: De vorbă cu sătenii.
18.00. Ora. Mersul vremii.
18.02. Concertul fanfarei gardienilor publici cond. de maior Chr. Florea.
19.00. Actualităţi medicale.
19.15. Cântăreţi din filme (disc.).
19.45. Ion Sandu Sturza Voevod, de C. Gane.
20.00. Concertul corului P. T. T., cond. de Gh. Niculescu.
20.30. Teatru: „O noapte furtunoasă" de Ion Luca Caragiale, adaptare radiofonică de Marin Iorda.
21.30. Muzică uşoară (discuri).
22.00. Radio jurnal.
22.10. Concert de noapte, d-na Valentina Creţoiu-Tassian (canto) şi orchestra Radio, dirij. de Ion Ghiga.
22.30. Rezultatele concertului orchestrei Radio.

„O ANUMITA FEMEE"
cu HENRY FONDA
AZI LA REGAL „FEMEI DE NOAPTE"
cu BETIE DAVIS

FORUM Sclavele albe şi Drumul spre glorie
Omnia Sclavele albe şi comp. de reviste

VIAȚA POLITICĂ

Vor fi anulate listele legionare în 18 județe?

Contestațiile partidului liberal în contra celor cari au luptat pe frontul spaniol. Trebuie, totuș, să se găsească o soluție

Ziarele de ieri după amiază ne-au adus o știre uluitoare.

Iată despre ce e vorba:

„In ultimul timp la comisia centrală electorală s'a înregistrat știrea că partidul liberal contestă candidaturile tuturor capilor de listă ai partidului „Totul pentru Țară" care au luptat pe frontul din Spania.

„Astfel la Olt a fost contestat preotul Dumitrescu.

„Motivul pe care se bazează contestatorii ar fi că, după legea dobândirii și pierderii cetățeniei acești candidați și-au pierdut cetățenia din momentul ce au luptat sub un drapel străin fără autorizația statului.

„Ni se confirmă că asemenea contestațiuni s'au produs în toate județele unde capii de listă ai respectivului partid au participat ca voluntari la luptele din Spania".

Am reprodus întocmai!

Vasăzică, pentrucă au luptat în Spania naționalistă, pentru apărarea Sfintei Cruci, împotriva bolșevismului distrugător de credință, năruitor de Biserici, membrii partidului „Totul pentru Țară" și-au pierdut cetățenia. Nu mai sunt români.

Ne vine să râdem! Dar ne și întristăm!

Cum?

Inginerul Gh. Clime, Bănică Dobre, părintele Dumitrescu, Alecu Cantacuzino, Neculai Totu, nu mai sunt români?

E posibil?

Legea privitoare la dobândirea și pierderea cetățeniei române. promulgată la 24 Februarie 1924, la art. 37, în adevăr, spune:

„Românul care, fără autorizarea guvernului, va intra în serviciul militar la străini sau se va alătura pe lângă vre-o corporațiune militară străină, va pierde calitatea de român".

Deci, după lege, cei cinci legionari nu mai sunt români. Și ne

D. GH. CLIME

mai fiind români, sunt contestate listele pe cari candidează. Listele din 18 județe. Cele mai puternice județe, unde partidul „Totul pentru țară" compta pe cele mai multe voturi: Târnava Mare, Timiș Torontal, Prahova, Romanați, Alba, Arad, Argeș, Baia, Bihor, C.-Lung, Covurlui, Făgăraș, Hunedoara, Maramureș, Muscel, Olt, Storojineț.

Nu pricepem, însă, dece liberalii n'au făcut contestația mai de vreme! Dece s'au trezit abia acum că legionarii cari au fost în Spania nu mai sunt români? Dece au făcut această „descoperire" a doua zi după expirarea termenului de depunere a listelor și completare a candidaturilor?

De ce?

Pentruca listele din cele 18 județe să fie anulate și astfel „Totul pentru țară" să nu se poată prezenta în fața cetățenilor?

Nu se poate! Prea ar fi lovitura mare!

Comisia electorală va ține seamă, credem, de faptul că cei cinci luptători pe frontul spaniol au fost luptători pentru izbânda creștinismului și va găsi o posibilitate ca partidul „Totul pentru țară", în ipoteza că i se anulează cele 18 liste, să poată, totuș, să se înfățișeze corpului electoral în județele contestate.

— vimo —

D. Iorga nu glumește

„Neamul Românesc", tribuna d-lui profesor N. Iorga, publică următoarele:

„Constatându-se că în lista de candidați a partidului liberal din Sighet se găsește candidat un evreu negustor de vite, comitetul central executiv al Ligii Culturale a luat hotărîrea de a pune o listă la Cameră în frunte cu Protopopul I. Bârlea, care este președintele Ligii, secția Sighet".

Ce palmă grea pe obrazul partidului liberal!

Apostolul revendicărilor noastre naționale nu iartă pe cei cari nu se pot descotorosi de leprele galițiene. Gestul d-sale e de o înaltă ținută morală.

D. Iorga e tot d. Iorga: intransigent pe baricada românismului.

Dar d. Vaida Voevod ce are de spus?

Să facă și d-sa toaleta maxilarelor partidului liberal!...

Atitudinea Angliei față de Spania

Un manifest al intelectualilor englezi

Intelectualitatea britanică informându-se prin cei mai autentici reprezentanți ai ei asupra realităților din Spania și convingându-se că Spania comunistă își trăește ultimile zile, nu numai pentrucă armatele generalului Franco înaintează mereu, dar și pentrucă regimul politic din lăuntrul hotarelor de azi ale celor două Spanii este infinit superior pentru guvernul dela Salamanca, — a decis creiarea unei mari asociații „Amicii Spaniei noui", lansând în acest scop un manifest, din care extragem următoarele:

„Guvernul din Salamanca controlează două treimi din teritoriul Spaniei, locuite de o mare majoritate a poporului spaniol.

„De mai multe luni, acest vast teritoriu, de trei ori mai mare decât Anglia, trăește în condiții normale și pacifice. Impozitele sunt plătite, justiția funcționează, alimentele sunt abundente și ieftine, și pentru prima oară de ani,

GENERALUL FRANCO

toate clasele sociale, fără a ține seama de opiniile lor politice, își văd de afacerile lor.

„In schimb, guvernul din Valencia a fost incapabil, cu toate intervențiile făcute, de a face cel mai mic efort pentru a veni în ajutor la Bilbao, la Santander sau la Gijon, populației înfiămânzite. El trăește în evident conflict cu guvernul catalan. Teritoriile ocupate de către Barcelona și Valencia sunt într'o mare mizerie. Iar ordinea este inexistentă. Arestări neordonate de către autorități, executii fără justificare legală au loc în fiecare zi. După informațiile Direcției Siguranței, până în Noembrie, numărul persoanelor asasinate la Madrid este de 38.000. Nimic nu s'a făcut la Valencia, nici la Barcelona pentru a susține, cât este posibil, respectul moralității comerciale. Astfel, „Barcelona Traction", societate cu capital de 10 milioane de lire, a fost colectivizată, adică confiscată, cu beneficii acumulate, cari ating un milion lire, ca și alte interese britanice".

Iată tabloul pe care-l înfățișează intelectualii britanici, tablou de o exactitate perfectă, minuțioasă, de o obiectivitate profundă. Ca o consecință a acestor fapte, semnatarii manifestului propun răspândirea adevărului asupra Spaniei naționaliste pentru ca guvernul englez să poată adopta o atitudine de cea mai mare simpatie față de guvernul din Salamanca și stabilirea unui centru permanent consacrat studierii afacerilor Spaniei și strângerii raporturilor anglo-spaniole.

Frontul Românesc și d. Istrate Micescu

In ziarul *„Frontul"* de ieri citim următorul articol:

„Un confrate ne ține de rău că am luat apărarea d-lui Istrate Micescu, pentru cuvântul că decanul baroului de Ilfov ar fi atacat pe d. Vaida.

„Pe cât știm noi — și știm foarte bine, — d. Istrate Micescu n'a atacat pe d. Vaida. D. Micescu și-a spus numai părerea asupra cartelului electoral încheiat de Frontul Românesc cu naționaliștii d-lui prof. Iorga și cu guvernul, pronunțându-se contra acestui cartel.

„E dreptul d-sale, cum este și al nostru, și al oricui de a formula o critică asupra unui act public, tocmai fiindcă este public. La aceasta i s'a răspuns de către cine trebuia să răspundă la timpul potrivit.

„Dar chiar dacă d. Micescu ar fi socotit că trebuie să atace pe d. Vaida, ne întrebăm ce legătură ar fi între acest fapt și acțiunea sa naționalistă întreprinsă și realizată în marea profesiune a avocaților din toată țara?

„D. Micescu a săvârșit, din punctul de vedere românesc, o operă covârșitor de mare, și faptul că d-sa ar avea, în ce privește anume acte sau persoane, o altă părere decât a noastră, nu ne întunecă judecata până într'atât încât să credem că e bine ca această operă și autorul ei să fie scoși din luptă, pentrucă d. Micescu a atacat pe d. Vaida sau pe d. Codreanu!

„Mai mult chiar: d. Micescu poate să ne atace chiar pe noi. Nu ne socotim, nici infailibili, nici sacrosancți ca să interzicem cuiva de a-și spune părerea — chiar în termeni puțin convenabili, — asupra noastră.

„Să o facă cât o pofti, dar să nu uite un lucru: să nu uite opera de românizare a barourilor, singurul lucru care ne interesează și care interesează pe de-asupra luptelor și patimilor noastre mărunte.

„Căci persoanele și ambițiile, ori vanitatea noastră nu contează când în joc sunt interesele mari ale românismului".

Aprobări care se resping

In „Neamul Românesc" de ieri, subt titlul de mai sus, d. profesor Nicolae Iorga scrie următoarele rânduri pentru jidanii dela „Adevărul":

„Cu desgust trebuie să se răspingă aprobările, fie și iscălite românește, pe care, în calculele sale de o stupidă dibăcie, socoate că poate să mi le acorde ziarul „Adevărul"...

„In orice chestiune, acest organ al unei suspecte „democrații" servește vădit interese care nu sînt nici cele materiale nici cele morale ale poporului românesc. Căci, într'o perfectă organizație, se are în vedere, pentru orice cas, și o pagubă și un element de conrupție pentru acest neam adăpostitor și al celor mai insolente aventuri eterogene.

„Reclama statornică se face ca și în sora „Lupta", elementelor iudaismului cutropitor aici și aiurea, întins peste margenile cuvenite și îngăduite.

„Iar între curentele literare și culturale organul de presă care afișează pe un Lovinescu și, servește pe un Arghezi, contribuie cu diabolică persistență număr de număr la zăpăcirea printr'un modernism detractat și impudic ai tineretului românesc.

„Astăzi, întortochind satanic lauda adusă Italiei într'o critică a regimului care e acolo și care nu trebuie introdus într'o țară, ca a noastră, cu alt trecut și alte condiții, se întinde către noi o mână, pe care plesnind-o, o dăm jos".

Pește tot

Cine e stăpân?

S'ar părea că trista poveste a Sărindarului judaic începe să moară și peste cadavrele iluziilor pierdute se ridică acuma aroganța altor stăpâni. Nu ni se spune încă dacă „Adevărul" și „Dimineața" au fost cumpărate de liberali, de guvern sau numai de d. Inculeț, dar oricum, în acțiunea foilor democrației se simte o foarte serioasă și adâncă schimbare de atitudine.

Altădată se spunea în Sărindar că d. Tătărăscu face dictatură, dar acuma, după o matură chibzuință, harhării s'au schimbat și strigă din toate gușile lor polemice: votați linia'n picioare! Să recunoaștem că e o distanță mare...

Firește, nu e pentru nimeni o bucurie prea mare că în locul Blumenbergilor se așează protectorii lor cari fiind dintre noi, pot mai ușor să provoace confuzia necesară ca să activeze o atenție care trebuie să fie permanent trează, dar oricum, falimentul Kalmanilor este semnificativ.

Cine-ar mai fi putut crede că o citadelă atât de puternică și admirabil păzită de jandarmul român, va capitula totuș într'o zi! E un avertisment pentru tot Israelul...

Social-democrații luptă

Social-democrația română, într'o supremă notărire eroică, s'a amestecat în vârtejul electoral și trage nădejde să cucerească două-trei locuri în Parlament.

Forța social-democrației e mai mult o glumă. Doar la „Casa Poporului", în strada Isvor, luminile mai pâlpâie încă și astăzi, ca o tardivă împotrivire față de o moașe care totuș se poate socoti prematură. Nu este vorba numai de forța materială, numerică, a social-democrației — de aceste lucruri e nedelicat să amintești acuma! — ci de această putere morală, din acest prestigiu superior, care suplinește câteodată restul. Social-democrația a căzut definitiv, înainte de a se fi bătut!

Socialismul în România — despre care d. I. C. Atanasiu a scris o carte admirabilă — n'a fost decât o romanță și ca toate romanțele s'a demodat. Odată cu tinerii generoși s'a prăbușit tot visul.

Lupta care începe e frumoasă, dar inutilă!...

Trăiască liberalii!

Oficiosul guvernului, la adăpostul situației sale, începe să ridice glasul ca să predice cumințenia politică. „Viitorul" e moralist acuma, cu stomacul plin, și nu trece un ceas fără să-și dea în petec...

...„O opoziție turbulentă, gălăgioasă, provocătoare și mincinoasă, supralicitează bunacredință a cetățenilor, fluturându-le odată cu armele violenții, cele mai dulci iluziuni și cele mai mari speranțe..."

Iar după câteva alte aliniate tot atât de cuviincioase față de o opoziție care are singura vină de a fi moale față de un guvern de fricoși, oficiosul își permite să cheme lumea la sine, să îndemne țara să fie din nou liberală, ca în cele mai frumoase zile ale ei...

E ușor să dai lecții când totul îți stă la dispoziție ca să constrângi urnele să-ți fie generoase!

Fagure mieloceșt

Raporturile dintre noi și Franța se pare că s'ar cam fi răcit și nu se știe din pricina cui. Un fapt e sigur însă. Dacă între cele două țări, între cele două neamuri nu s'ar fi amestecat „dreapta" românească, turburând apele, cum ar spune vre-un Kalman din Sărindar, prietenia ar fi mers strună.

Astăzi însă greșala s'a repetat. Și meșterul care a dres stricăciunea e d. Emil D. Fagure. In joaia sa de familie, peste gura căreia d. Iorga a trimis eri o foarte elocventă palmă, acest Honigman scrie:

— „Cu această țărănime franceză se înțelege țărănimea noastră deasupra celor 3000 de kilometri de distanță..."

Dar asemenea declarații idilice nu puteau mulțumi pe d. Delbos, care reprezintă spiritul practic al francezului de totdeauna. De aceea d. Emil D. Fagure dă o asigurare și iscălește această poliță:

— „Să fie încredințat ministrul de externe al Franței că opinia românească va întâmpina cum se cuvine apelul adresat..."

D. Emil D. Fagure face acum pe mijlocitorul între noi și Franța, dovedind încă odată că sunt oameni cari se amestecă imprudent acolo unde nu le fierbe oala.

I. P. Prundeni

Stăruințele d-lui dr. Lupu pe lângă Jidani

In cursul după amiezii de ieri d. dr. N. Lupu a avut o consfătuire cu jidanul Fischer.

Discuțiile au durat aproape trei ore.

După informațiile pe cari le avem, reiese că partidul național-țărănesc își vede periclitată situația electorală dacă jidanii votează cu alții.

D. dr. Lupu a arătat că guvernul va lucra așa fel, încât nu vor avea ce face și vor trebui să dea voturile partidului liberal, care — din cauza cartelului cu d-nii Vaida și Iorga — va persecuta pe israeliți.

Mormonul Fischer nu s'a lăsat convins de argumentele invocate și a comunicat d-lui dr. Lupu că jidanii nu înțeleg să-și anuleze listele; ei le vor susține.

Sau, în cel mai rău caz, vor vota cu partidul d-lui Iunian, singurul care mai luptă pentru „democrație".

POLITICE

IN ORGANIZAȚIA georgistă din Dorohoi s'au înregistrat două demisii: d-nii avocat V. Beșliu și avocat V. Bordeianu, cari au cerut înscrierea în partidul liberal.

*

LA INCEPUTUL săptămânii viitoare d. Ion Mihalache va trimite o scrisoare — redactată în stil popular — țăranilor din Moldova.

*

ZIARUL „Indreptarea" de aseară publică:

„Unele ziare au anunțat că d. Gherda „șeful" organizației noastre din R.-Sărat a părăsit partidul, trecând la guvernamentali.

„Adevărul este că președinte al organizației Partidului Poporului din jud. R. Sărat a fost și este și azi d. profesor universitar Gh. Meitani, iar d. Gherda a fost utilizat ca agent".

*

PARTIDUL național-țărănesc comunică următoarele:

Duminică, 12 Decembrie, ora 10 dim., are loc în sala cinematografului „MARNA" din calea Griviței, o mare întrunire publică la care vor lua cuvântul d-nii Iuliu Maniu, președintele partidului național-țărănesc, dr. N. Lupu, vicepreședintele partidului național-țărănesc și președintele organizației Capitalei, Grigore N. Filipescu, președintele partidului conservator, precum și candidați și alți fruntași, cari vor vorbi despre împrejurările grave ce amenință azi libertatea și existența țării, precum și despre mijloacele de a putea preveni aceste pericole.

*

O MARE întrunire de lămurire a conștiințelor românești se va ține Duminică, 12 Decembrie, la Brașov.

Cu acel prilej, d. profesor NICOLE IORGA își va spune cuvântul asupra tuturor problemelor politice la ordinea zilei.

*

D. IULIU MANIU a acordat un interview ziarului *„Le Temps"*, în care precizează motivele neparticipării la festivitățile în onoarea d-lui Yvon Delbos.

*

ORGANIZAȚIILE național-țărăniste din județul Trei Scaune au trecut în întregime în partidul liberal, în frunte cu d-nii dr. C. C. Petrovici și avocat I. Ardeleanu.

*

LA SILISTRA se deschide, Duminică, 12 Decembrie, o cooperativă legionară, în prezența d-lui Corneliu Codreanu.

*

PARTIDUL *„Totul pentru țară"* a dat o circulară către legionari, prin care le cere să nu calce legile și să nu provoace autoritățile.

*

D. MINISTRU al afacerilor străine și d-na Victor Antonescu au avut la dejun, acasă, ca oaspe pe d. YVON DELBOS, ministru de afaceri străine al Franței.

La acest dejun au mai luat parte d-nii profesor N. Iorga, fost președinte de consiliu cu d-na; Adrien Thierry, ministrul Franței la București cu d-na; I. Inculeț, ministrul comunicațiilor cu d-na; dr. C. Angelescu, ministrul educației naționale; dr. I. Costinescu, ministrul sănătății cu d-na; d. Mircea Cancicov, ministrul finanțelor cu d-na; d. Rochat, ministrul plenipotențiar, director de cabinet al d-lui Yvon Delbos; d. Berard, șef de cabinet al ministrului de externe al Franței, Al. Cretzianu, ministru plenipotențiar, directorul afacerilor politice și consilier de legație G. Elefterescu, atașat pe lângă persoana d-lui Yvon Delbos.

Dela Palatul Regal

COMUNICAT No. 97

MAREȘALATUL Curții Regale face cunoscut următoarele:

In ziua de 10 Decembrie 1937 Majestatea Sa Regele a primit în audiență de lucru pe d. Mircea Cancicov, ministru al finanțelor și în audiență pe d. Wohltat Helmuth.

Primul magazin legionar de stofe și manufactură

Joi la orele 12 s'a inaugurat primul magazin legionar de stofe, manufactură, încălțăminte și mărunțișuri, din clădirea noului sediu legionar, str. Gutenberg 3.

Deschiderea celui dintâi magazin legionar de stofe s'a făcut printr'o solemnitate deosebită, la care a participat d. CORNELIU Z. CODREANU, șeful mișcării legionare.

La orele 12 jum. s'a oficiat un serviciu religios de către părintele Mihăilescu dela Biserica Sf. Ilie Gorgani și părintele profesor Grigore Christescu.

După terminarea serviciului divin în fața unei numeroase asistențe, d. Corneliu Z. Codreanu a adresat următorul apel:

ROMANI DIN CAPITALA, CREȘTINI,

„Calea Victoriei, Lipscanii, Calea Griviței, unde pe vremuri a înflorit un glorios comerț românesc de stofărie și de pânzeturi, astăzi, în decurs de numai 30 de ani, au devenit cetăți inexpugnabile ale finanței și puterii jidovești.

In fața acestora, românii loviți de concurența neloială s'au retras, unul câte unul, plecându-și steagul lor și al Patriei înaintea ofensivei sprijinite a străinului cotropitor.

Așa este! Cetatea a căzut în întregimea ei. Ici, colo, câte un steag ținut de mâinile slăbite și ocnășădjduite ale câte unui negustor român, stă gata să cadă și să-și închine falnicul său trecut.

Pe zi ce trece devenim tot mai străini în propria-ne Capitală și Țară. Bisericile ne rămân pustii, iar drapelele tricolore afișate în zile de sărbătoare pe Lipscani și Calea Victoriei, unde 80 la sută din comerț și proprietăți e jidănesc, ascund sub fâlfâirea lor cea mai autentică înfrângere românească.

Români, cari cu mâini slăbite mai rezistați încă, în această luptă a comertului de stofe, un frate bun vă vine azi în ajutor: LEGIONARUL.

Aveți încredere în țăria lui, căci are tot ce-i trebuie pentruca să învingă."

Un dejun în cinstea ziariștilor francezi

Cuvântarea d-lui subsecretar de stat V. Bădulescu

In cinstea delegației ziariștilor francezi cari însoțesc pe d. Yvon Delbos, ministrul afacerilor străine al Franței, d. subsecretar de stat Victor Bădulescu a oferit ieri un dejun la care pe lângă distinși oaspeți, au participat numeroși reprezentanți ai presei române și străine.

La sampanie, d. subsecretar de stat Victor Bădulescu a ținut o călduroasă cuvântare, în care, printre altele, a spus:

„Nu voi ține un discurs. După cuvintele atât de calde pronunțate ieri seară de E. S. D. Yvon Delbos și de ministrul meu, aș dori numai să vă exprim în numele d-lui Victor Antonescu — care, împiedicat să vină aici, e cu sufletul printre noi, cum și în numele meu personal, cât de fericit sunt de a mă afla la această masă. Imi voi îngădui să adaug că prin misiunea pe care am onoarea de a o îndeplini și care are atâtea puncte comune cu misiunea dvs., mă consider întrucâtva unul dintre ai dvs.

„Acum vre-o cincisprezece ani — într'un trecut care nu e deci atât de îndepărtat spre a-l fi putut uita — când tânăr student mă întorceam dela școlile din Franța, mi-am făcut debutul în calitate de corespondent al ziarului „Le Temps" la București. Imi amintesc încă prima telegramă pe care am trimis-o și nerăbdarea și neliniștea cu care am așteptat sosirea ziarului la București spre a vedea dacă telegrama mea a fost acceptată.

„Mi-am permis să vă povestesc toate acestea pentru a vă dovedi cât de bine înțeleg eforturile și preocupările d-voastre și cât sunt de sensibil la grija cu care aduceți la îndeplinire nobilele d-voastre îndatoriri.

„Imi e cu atât mai ușor deci, să vă exprim cu câtă spontaneitate ați fost primiți printre noi.

„Rare ori termenul de spontaneitate va fi fost întrebuințat cu mai multă sinceritate și cu mai mult adevăr de cât cu ocazia primirii de care v'ati bucurat.

„Ridic paharul meu în sănătatea și în fericirea dvs. a tuturor și doresc să duceți cu d-voastră la plecare, o satisfacție egală cu aceea pe care am simțit-o avându-vă printre noi".

Rezultatul vizitei d-lui Delbos

Ministerul nostru de afaceri străine, de acord cu d. Yvon Delbos, ministrul de externe al Franței, a dat presei următorul comunicat:

Cu prilejul vizitei oficiale pe care a făcut-o la București dela 8 la 11 Decembrie 1937, d. Yvon Delbos, ministrul afacerilor străine al Franței, a procedat împreună cu d. Victor Antonescu, ministrul afacerilor străine al României, la un examen al situației internaționale în întregul ei și în deosebi în Europa centrală, cum și la un schimb de vederi asupra diferitelor probleme care interesează în special relațiile franco-române.

Aceste convorbiri, care sunt urmarea acelora pe care cei doi miniștri le-au avut la Paris și la Geneva, au fost marcate de spiritul de înțelegere și de cordialitate care caracterizează relațiile franco-române.

Domnii Yvon Delbos și Victor Antonescu au fost fericiți să constate perfecta lor comunitate de vederi. Ei au convenit că politicile, atât de amical solidare, a Franței și a României, conduse de acelaș ideal, întărite prin soliditatea legăturilor care unesc fiecare din cele două State cu aliații sau prietenii comuni, credincios atașate principiilor Societății Națiunilor, tind și una și cealaltă să creeze între toate țările o colaborare leală care, bazată pe respectul și independența fiecăruia, constituie cea mai bună apărare a păcii.

Cei doi miniștri, pe de altă parte, și-au afirmat voința lor de a desvolta cooperarea franco-română atât în domeniul relațiilor economice cât și în acela al relațiilor intelectuale și artistice.

Hotărîți să continue în felul cel mai strâns colaborarea celor două țări, în acelaș spirit de cordială solidaritate și cu aceiași voință de a contribui să întărească și să asigure pacea, miniștrii afacerilor străine al Franței și al României vor menține între ei un contact strâns, în special la Geneva cu prilejul apropiatei sesiuni a Consiliului Societății Națiunilor.

Averescanii, în alegari

(Urmare din pagina I-a)

față, este o mânăstire, în care religioșii săi, după zece ani de opoziție, intră aici în tălpile goale și sunt gata să-și facă hara-kiri pentru Mareșal.

Onoare lor!

Am citit după aceea, în ziare, și manifestul d-lui Mareșal Averescu. E o pagină de adevărată ținută etică, în deșăfurarea electorală de astăzi, în care lauda puturoasă, minciuna și calomnia ordinară joacă pe garduri. Manifestul Partidului Poporului, prin sobrietatea și simplitatea cu care spune unele lucruri, e curat ca o icoană.

E regretabil că acest partid a trecut, dela o vreme, în marginile actualității. Partidul Poporului, purificat și cu experiența a două guvernări laborioase, mai putea fi încă folositor Țării acesteia, în care liberalii s'au așternut pe noi, ca un nou Evul mediu...

Mie, acum, în încheiere, două gânduri îmi vin:

Intâi: că popularitatea nu este o putere, atâta timp cât nu știi să te menții pe ea. Massele te ridică ușor pe umeri, dar tot așa de ușor te abandonează. Dragostea suveranului popular este tot atât de efemeră ca și afecțiunea regilor. Cele două mituri: averescan și național-țărănist ne stau dovadă. Cei tineri și cei dezmierdați de astăzi să le aminte...

Al doilea: în al 11-lea an de opoziție, averescanii, în sapă de lemn, candidează totuși.

Asta înseamnă că oamenii aceștia au virtutea răbdării. Cine așteaptă, învinge. Am, nu știu de ce, impresiunea că averescanii vor mai guverna odată. Măcar pentru atâta: s'ajungă „Domnu" deputat și Const. Spânțeanu — ministru...

N. Crevedia

ECONOMIE-ŞI-MUNCĂ NAŢIONALĂ

Sprijiniţi industria şi comerţul românesc

De robia economică în care ne-au încătuşat jidanii nu scăpăm decât boicotând magazinele jidoveşti.

Români şi Românce, nu lăsaţi sub nici o formă banul vostru în prăvăliile jidoveşti!

Urmăriţi în fiecare zi lista magazinelor pe cari vi le indicăm, pe branşe şi nu cumpăraţi decât dela Români şi creştini.

In Capitală cumpăraţi dela magazinele următoare:

Lista cu mazinele româneşti

COLONIALE:

CONSUMUL SENATULUI,	Domniţa Anastasia, 18
C. BELCIUG	Sărindar, colţ Brezoianu
D. NICOLAU	Ştefan cel Mare, 20
GH. TOMESCU	Halelor, 67
M. CONSTANTINESCU,	Halelor, 31
ST. GH. CONSTANTIN	B-dul Domniţei, 40
D. DANIELON	Academiei, 1 bis

MANUFACTURĂ:

GEORGESCU I.	Şerban Vodă, 157
GEORGESCU N.	Şerban Vodă, 148
ILIESCU	Griviţei, 234
LA RULAJU	Griviţei 242
ST. TEODORESCU	Carol, 74

OBIECTE BISERICEŞTI:

D-TRU POPESCU	Şerban Vodă, 23
MATEESCU-UNIREA	Carol, 9
PAVEL SURU	Victoriei, 108
GH. CONSTANTINESCU	Carol 12

DROGUERII, PARFUMERII:

T. BRATULESCU	Griviţei, 145
TEŢU DIONISIE	Toamnei, 12
CARPAŢI	Carol, 60
AL. CONSTANTINESCU	Moşilor, 215
TRAIAN CIONGA	Carol, 17

TAPIŢERI, PLAPUMARI:

FUNDĂNESCU	Carol, 67
RADU SULICĂ	Bărăţiei, 32
T. COMAN	Bărăţiei, 36
BARBU BUCUR	Salvatori, 43
LA CIOBANU	11 Iunie, 18

Restaurantul „Dumitru Gh. Rusu"
Cernăuţi, str. Ştefan cel Mare No. 6
Restaurant familiar. Complect renovat. Preţuri reduse. D-nii voiajori se bucură de reducere. Se primesc aranjamente de mese comune, banchete, etc. cu preţuri de concurenţă.

Technica Generală. Inginer Gheorghe Creţu
Bucureşti, str. Regală 16-18 Telefon 3.25-04
Intreprinderi mecanice, electrice, sanitare şi de încălziri centrale, Radio, depozit de maşini şi materiale electrice
Cu preţuri convenabile

VIZITAŢI! CROITORIA ROMANEASCA CIVILA ŞI MILITARA
I. OLTEANU
B-dul Elisabeta No. 10, et. I, BUCUREŞTI, I
Telefon 5.08.24

VESTMINTE, OBIECTE BISERICEŞTI, BIJUTERII **„UNIREA"**
Constantin P. Mateescu, Str. Carol 9,
Telefon 4.78.50

Inaugurarea noului local propriu al firmei „Nicolae Ivanovici S-sori"

Asistenţa după serviciul religios

Duminică, 5 Decembrie a. c., a avut loc inaugurarea noului local propriu din calea Victoriei 25, al firmei „Nicolae Ivanovici S-sori", în prezenţa unei selecte asistenţe.

După oficierea serviciului religios, a vorbit d. M. Coţani, destoinicul director al acestei instituţiuni, arătând greutăţile ce a avut de învins această firmă românească, după moartea regretatului Nicolae Ivanovici.

D-sa relevă apoi faptul că mersul instituţiunei progresează pe zi ce trece şi pe lângă alte tranzacţiuni importante, încheiate, menţionează două mari instalaţiuni a maşinilor „Powers" la B. N. R. şi la Soc. I. A. R. Aduce elogii d-nei Coralie Ivanovici, născută Negulescu, spunând că este o mândrie ca o româncă să fie conducătoarea unei asemenea întreprinderi, cu un personal de peste 60 funcţionari şi lucrători, lăsându-şi liniştea căminului şi activând incontinuu pentru progresul Casei, dându-şi astfel seama că acest comerţ trebuie continuat şi a căutat să îndeplinească dorinţa regretatului său soţ de a poseda un local propriu (pentru firmă). D-sa încheie mulţumind persoanelor care au asistat la solemnitatea inaugurării.

D. prof. Em. Brancovici elogiază munca fără preget depusă de d. M. Coţani alături de d-na Coralie Ivanovici, care datorită activităţii şi tenacităţii a făcut să putem asista la această realizare românească.

D. Anghelovici, ajutor de primar al sectorului de Albastru face istoricul firmei, arătând ce loc important ocupă în desvoltarea comerţului românesc.

D. Albuleţ dela Banca Românească aminteşte câteva episoade din viaţa aceluia care a fost Nicolae Ivanovici, care prin cinste şi muncă a desvoltat un nou comerţ în ţara noastră şi admiră curajul şi munca depusă de d-na Coralie Ivanovici, mulţumind d-lui Coţani pentru credinţa şi munca depusă în slujba firmei Nicolae Ivanovici.

D. Iosef Lazăr în numele Camerei de comerţ reliefează progresele realizate ale acestei utile întreprinderi.

Participanţii au vizitat apoi diversele secţiuni: Remington maşini de scris, Powers mecanizarea contabilităţii, Odhner maşini de calculat, Casele National, Kardex, Roneo, Addressograph, atelierele, etc.

La sfârşit asistenţa a felicitat călduros pe d-na Coralie Ivanovici, conducătoarea acestei întreprinderi.

Săpunul „Maglavit" este fabricat de jidani!

„Nădejdea", societatea „creştină" a lui Mender Marcovici şi Kalef Jaques, societate de briganzi

Am dat alarma, cum bine se ştie, şi în scandaloasa afacere jidovească a săpunului „Maglavit" prezentând-o creştinătăţii în toată murdara ei goliciune.

Nu mai este acum o taină pentru nimeni că jidanii au indus în eroare Consiliul eparhial din Bucureşti, căruia i-au smuls autorizaţia cu nr. 488 din Aprilie cor., autorizaţie prin care se dă aprobare societăţii „Nădejdea" din Bucureşti, str. Bărăţiei 31, să fabrice săpunul „Maglavit".

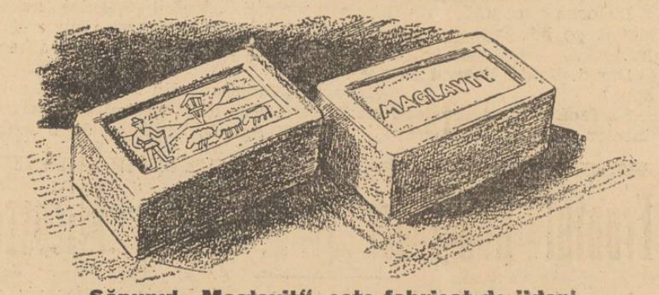

Săpunul „Maglavit" este fabricat de jidani

„NADEJDEA", O SOCIETATE JIDOVEASCA!

Şi ca să nu se creadă că suntem de rea credinţă, dăm aici pentru toată creştinătatea care simte ca noi, următoarele date despre această societate: „Nădejdea" S. A. R. Bucureşti, Str. Bărăţiei 31, telefon 3.47.29 reprezentanţa generală şi depozitul de vânzare ale săpunului „Maglavit" cont cec nr. 3687. Actele obţinute pentru funcţionare sunt: autorizaţia nr. 4882/IV/937 dela consiliul eparhial din Bucureşti şi certificatul nr 11.475 din 6 August cor., dela Camera de industrie şi comerţ din Bucureşti.

Membrii consiliului de administraţie sunt: Ergy Gelu, preşedinte, fost prefect naţional-ţărănist de Bihor, av. C. Burcuş, A. Drăghici, av. D. Şerbănescu, C. Caravia, FERDINAND WERNER şi Z. Săndulescu, administrator-delegat, iar agenţi, MENDER MARCOVICI şi KALEF JAQUES!

CIOBANUL SFANT INFIEREAZA BATJOCURA

Petrache Lupu, în toată simplitatea lui, a înţeles că această comercializare a numelui locului minunii, înseamnă o ne mai pomenită batjocură şi i-a oprit chiar când filmau pe săteni.

Jidanii însă obraznici şi-au continuat lucrul, fără să le pese de nimeni.

PUŞI PE FUGA

Sătenii însă au prins de veste, că *Mender Marcovici* şi *Katef Jaques*, sunt jidani şi i-au luat la goană.

Briganzii de-abia s'au putut salva de revolta legitimă a creştinilor maglaviteni, cari doreau să le dea o lecţie bine meritată.

Jidanii s'au lecuit astfel de a mai încerca să facă reclamă produsului lor, cu minciuni fotografiate.

Acuma îşi laudă monstruozitatea cosmetică, prin afişe colorate violent, în care ni se batjocoresc ţara şi portul nostru naţional.

CREŞTINI, NU CUMPARAŢI SAPUN „MAGLAVIT!"

Fiindcă deşi are chipul sfintei troiţe pe el, este făcut de mâinile spurcate ale jidovilor;

Fiindcă e pur şi simplu o batjocură a credinţei şi Bisericii noastre.

Jidanii au spurcat Maglavitul!

Jidanii MENDER MARCOVICI şi KALEF JAQUES, înarmaţi cu autorizaţia consiliului eparhial — de care noi ne îndoim că a fost obţinută în mod legal — s'au transportat la Maglavit cu o întreagă aparatură fotografică şi chiar pe locul minunii au filmat pe câţiva ţărani cu găleţile în mână, cari simulau că toarnă într'un butoi apă sfinţită.

Fotografiile desigur ar fi servit pentru reclama deşănţată a jidovilor.

Pentru neştiutori afişele de popularizare ar fi însemnat că săpunul „Maglavit" este fabricat chiar cu apă sfinţită şi la locul sfânt dela buturugi.

Incheierea acordurilor comerciale şi de plăţi cu Germania

Comisiile prevăzute în tratatul de comerţ germano-român din 1935 au ţinut în ultimele săptămâni în Bucureşti cea de a doua sesiune a lor care s'a terminat la 9 Decembrie 1937.

In aceste tratative s'a urmărit în prima linie să se ajungă la o reglementare a schimbului de mărfuri şi a plăţilor adaptată situaţiei economice întrucât ea s'a schimbat dela încheierea acordurilor azi în vigoare. In acest scop s'a stabilit un plan de import şi export pentru perioada până la 30 Septembrie 1938. Acest plan prevede pentru exportul românesc în Germania contingente sporite, atât pentru cereale, cât şi pentru lemn, porci, slănină, untură şi vin. Importul românesc din Germania se va menţine la un volum corespunzător exportului românesc în Germania.

Ca primă condiţie pentru executarea planului de import şi export este stabilirea echilibrului în balanţa de plăţi prin reducerea concomitentă a soldului existent. Aceasta implică existenţa unui activ pentru România în schimbul de mărfuri, care s'a şi acordat, pentru ca obligaţiile financiare ale României să poată fi acoperite pe calea clearingului, adică prin livrări de mărfuri româneşti.

Cu acest rezultat al tratativelor, adică stabilirea unui plan de import şi export şi restabilirea echilibrului plăţilor, s'au fixat bazele pentru o clară reglementare a comerţului germano-român, aşa că se poate conta şi pe viitor pe o desfăşurare mulţumitoare a raporturilor economice dintre cele două ţări.

Acordurile respective au fost semnate Joi, 9 Decembrie, la ministerul industriei şi comerţului, de către d-nii: director ministerial H. Wohlthat de partea germană şi Emil Marian, secretar general al ministeruiui industriei şi comerţului, de partea română.

Toate salariile vor fi plătite înainte de sărbători

Pentru a nu se întârzia ordonanţarea salariilor pe luna Decembrie, sporite conform dispoziţiunilor jurnalului consiliului de miniştri nr. 3641/937 şi pentru ca toţi funcţionarii statului, de toate categoriile, să primească salariile înainte de sărbători, s'a luat măsura ca verificarea statelor de salarii, de către delegaţii ministerului de finanţe, dacă nu se poate face înainte de 14 Decembrie a. c., să se efectueze în cursul lunei Ianuarie 1938.

Totodată, pentru a se proceda la o uniformizare a salariilor personalului administrativ, la toate ministerele, inclusiv instituţiile autonome a căror salarizare corespunde cu a ministerelor, s'a întocmit un tablou de salariile ce le revin după 1 Decembrie a. c., funcţiunilor respective. In viitor, nu se vor admite alte salarii, decât acele cuprinse în acest tablou, afară de cazurile în care unii funcţionari au drepturi câştigate.

Meseriaşii români au primit cele mai mari distincţii la expoziţia dela Paris

Comitetul de direcţie al Uniunii camerelor de muncă a ţinut aseară şedinţă sub preşedinţia d-lui ILIE P. CALCIU. D-sa a comunicat membrilor comitetului că meseriaşii români s'au plasat în fruntea meseriaşilor expozanţi la standul meseriilor dela Paris.

Guvernul francez a acordat meseriaşilor noştri următoarele premii: 5 Grands Prix; 10 diplome de onoare; 15 medalii de aur; 16 medalii de argint, iar restul expozanţilor au primit medalii de bronz.

Vorbind de vizita d-lui Reinhold von Renteln, preşedintele meşteşugului german, d. preşedinte Calciu arată că meşteşugarii români, aparţinând Camerelor de muncă, au fost invitaţi la expoziţia universală care va avea loc în luna Iunie 1938 la Berlin şi li s'au arătat condiţiunile extrem de avantagioase cari se acordă expozanţilor.

Comitetul de direcţie a aprobat în principiu participarea la această expoziţie şi a delegat pe d-nii Ilie P. Calciu şi Ion Rachberger să meargă în cursul lunei Ianuarie 1938 la Berlin pentru stabilirea modalităţilor de participare.

S'a hotărît ca în ziua de 13 Decembrie să fie convocaţi toţi meseriaşii cari au expus la Paris, pentru a li se lua avizul cu privire la obiectele expuse, dacă consimt să le mai lase la Paris sau să li se aducă în ţară, deoarece expoziţia rămâne închisă până la primăvară. Totodată se va discuta şi asupra organizării expoziţiei dela Berlin.

Diverse

Pentru o bună aplicare a legii impozitului pe lux şi cifra de afaceri, ministerul finanţelor a dispus ca derivatele distilării cărbunelui, produselor petrolifere sau lemnului, etc. precum este gudronul, (catranul) să se taxeze cu impozitul pe cifra de afaceri de 6% conform legii, la art. vamal 1015.

Rezidurile care rămân însă de la distilarea gudronelor de orice fel se taxează cu 1% cifra de afaceri la art. 1000.

*

COMISIUNEA pentru supravegherea aplicării codurilor penale a ţinut aseară şedinţă la ministerul justiţiei sub preşedinţia d-lui G. M. Sescioreanu, secretarul general al ministerului.

*

IN CAPITALA s'au înregistrat eri: 187 cazuri de scarlatină, 11 de angină diferică, 22 de febră tifoidă, 10 de pojar, 5 de cărbune şi 3 de meningită.

*

LA CONSILIUL legislativ sunt vacante şase locuri de referenţi stagiari, adică câte două de fiecare secţiune.

Zilele acestea se va întruni Consiliul legislativ în secţiuni unite, spre a face recomandările necesare.

Se vor face câte trei recomandări pentru fiecare loc, urmând ca d. ministru V. P. Sassu să decidă asupra numirilor.

*

IN ZILELE de 16 şi 17 Decembrie a.c., se va ţine adunarea generală a breslelor balneo-climatice în vederea definitivării anteproectului de lege balneară.

*

LA 23 DECEMBRIE se va ţine adunarea generală a Casei centrale de asigurări sociale.

DE CE NU'NŢELEGI!?

Române, dai un leu pe-o fiţuică jidănească, în care nu găseşti decât minciună şi otravă.

Nu vezi cum îşi râde jidanul în pumni? Şi cu cât dispreţ te priveşte?

Şedinţa delegaţiei economice a guvernului

Delegaţia economică a guvernului s'a întrunit eri la ministerul industriei şi comerţului, sub preşedinţia d-lui I. Inculeţ, ministrul comunicaţiilor şi lucrărilor publice.

Au fost examinate unele propuneri cu privire la modificarea regimului comerţului exterior şi la reorganizarea contingentării. Nu s'a luat nici o hotărîre, rămânând ca odată cu tratativele în curs şi cele viitoare pentru modificarea acordurilor comerciale şi de plăţi, să se aibă în vedere noile principii călăuzitoare ale comerţului exterior.

La sfârşitul şedinţii s'a dat următorul:

COMUNICAT

„Delegaţia economică a guvernului s'a întrunit astăseară la ministerul industriei şi comerţului, sub preşedinţia d-lui Ion Inculeţ, ministrul comunicaţiilor.

S'a examinat şi aprobat textul avenantului la acordul de clearing, încheiat la 24 Martie 1937, între Elveţia şi România, care urmează să fie semnat zilele acestea.

D. ministru I. Manolescu-Strunga, a fost autorizat să cumpere din străinătate cantităţile de sământă de in şi de sământă de cânepă necesare pentru semănăturile ce se vor face în primăvară în cadrul programului de producere în ţară a materiilor prime textile.

S'au rezolvat apoi chestiuni curente".

Ce se urmăreşte prin intensificarea culturii de bumbac

Pentru încurajarea cultivatorilor de bumbac, de care ţara are mare nevoie, Oficiul naţional al textilelor a înţeles să acorde cea mai mare atenţiune culturii şi prelucrării bumbacului indigen.

Astfel de acord cu prevederile legii Oficiului s'a fixat printr'un jurnal al consiliului de miniştri preţul bumbacului neegrenat, care se apropie de preţul bumbacului importat, cu taxe cu tot.

Preţul fixat este de 16—20 lei kgr., după calitate, pentru bumbacul brut la cultivator.

Prin operaţiunea de extragere a seminţelor (egrenare), cantitatea rezultată este mult micşorată, de oarece nu se obţine decât 26 la sută din marfa brută. Prin această scădere, la care se adaugă şi preţul operaţiunei de egrenare (scoaterea seminţelor), preţul bumbacului curat se ridică mult.

FIXAREA PREŢULUI DE VANZARE

Pentru fixarea preţului de vânzare a mărfii rezultată, de acord cu ministerul de industrie, s'au convocat toate fabricile de filatură din ţară, care au fost prezente prin reprezentanţii lor. In consfătuirea care s'a ţinut în acest scop, s'a hotărît ca bumbacul rezultat (maximum 12 vagoane), să fie repartizat la toate filaturile, proporţional cu numărul fuselor ce posedă. Cum însă această operaţiune prezintă dificultăţi de ordin technic, deoarece pentru fabricarea firelor din material indigen trebuesc ajustate maşinile după lungimea firelor, care diferă de Bumbacul ce se fabrica mai înainte, şi cum această operaţiune necesită timp şi greutăţi de ordin tehnic, unii fabricanţi au fost de părere — şi la urmă s'au luat această hotărîre — ca acei dintre fabricanţii cari din cauzele înşirate mai sus, nu găsesc convenienţă să primească spre fabricare această redusă cantitate de bumbac, să plătească o sumă de 10 lei de fiecare kgr. din cota ce i-ar fi revenit după numărul fuselor sale.

Fabricanţii singuri au propus această modalitate, cu mulţumirea că prin măsura ce se urmăreşte, de intensificare a culturilor de bumbac, li se poate asigura, pe viitor, materia primă care face obiectul industriilor lor, în interiorul hotarelor ţării.

Aplicarea legii pentru reglementarea şi controlul cartelurilor

Ministerul industriei şi comerţului reaminteşte tuturor fabricilor (cari au mai mult de 10 salariaţi) şi cari erau în fiinţă la data de 10 Mai 1937, când s'a pus în vigoare legea pentru reglementarea şi controlul cartelurilor, obligaţiunea ce au — în conformitate cu dispoziţiunile numitei legi şi deciziunea nr. 26.497-937 a acestui departament — de a depune actele din cari să se stabilească situaţia lor la data de 10 Mai 1937.

Termenul de depunerea lor, stabilit anterior pentru 31 Decembrie 1937, prin deciziunea nr. 85.390/937 a fost prelungit până la 31 Martie 1937. Actele se vor depune, în 3 exemplare, la regiunea industrială în regiunea căreia se găseşte fabrica. După controlarea exactităţii, un rând din acte, certificate, vor fi restituite fabricii şi ulterior i se va acorda şi autorizaţiunea de funcţionare la care are dreptul.

Actele ce trebuesc depuse, în câte 3 exemplare, sunt: a) adresa exactă a locului unde este instalată fabrica; b) planurile complecte ale fabricei, din care să se vadă lămurit clădirile ocupate de fabrică, amplasamentele maşinilor precum şi terenurile aferente; aceste planuri trebuesc depuse chiar dacă imobilele deţinute nu sunt proprietatea fabricei; c) desenuri, fotografii, descrieri ale maşinilor, etc. în baza cărora identificarea lor să fie uşor de făcut, precum şi indicaţiuni asupra modului lor de funcţionare şi de producere şi puterea lor de fabricaţiune; d) evaluarea la zi a terenului, a imobilelor şi a întregului inventar al fabricei; aceste evaluări se vor indica şi pentru imobilele sau inventarul cari nu sunt proprietatea fabricei, dar sunt folosite în funcţionarea şi exploatarea ei, făcându-se menţiune de acest lucru; c) materiile prime, semifabricatele şi combustibilul ce utilizează; f) natura şi calitatea produselor şi puterea de fabricaţiune; g) data înfiinţării fabricei, compunerea şi situaţia ei iniţială precum şi modificările survenite ulterior; h) proprietarii actuali şi cei din trecut; i) întreruperile de funcţionare ale fabricei în decursul ultimilor 5 ani, cu începere dela 10 Mai 1932.

In casa unde se află Togal Nu pătrunde boala Peste 7000 medici şi spitale confirmă în scris eficacitatea tabletelor Togal la: Reumatism, Gută, Sciatică, Răceli, Nevralgii, Gripă, Dureri de cap.

MAGAZINUL
GHEORGHE FUNDĂNESCU
Bucureşti „La Crucea Albă" Str. Carol 66
Telefon: 3.05.29
Vinde cu preţuri sub orice concurenţă
Ştofe -- Mătăsuri Albituri-Confecţiuni şi Incălţăminte — Articole pentru — NUNŢI şi BOTEZURI
Vânzarea celor mai renumite fabricate textile din ţară şi străinătate

Azi la A.R.P.A. Premieră
CHARLIE CHAN in **O CRIMA PE BROADWAY**
cu WARNER OLAND

Pe urmele Iudeu

Rabini ardeleni
în slujba revizionismului
— Cazul semnificativ dela Oradea —

Adeseori am arătat în coloanele ziarului nostru că susținătorii cei mai vajnici ai revizionismului maghiar, în Ardeal, sunt chiar jidanii, și iată că un fapt vine să confirme afirmațiile noastre. Jidanii din Oradea au căutat încă odată să dovedească cât de puțin sunt loiali față de statul românesc și în acest sens sunt edificatoare faptele petrecute recent pentru alegerea unui rabin de către jidanii de rit occidental.

Devenind liber locul prin moartea fostului rabin dr. Kecskemeti Lipat, s'au prezentat la concurs șapte candidați, dintre cari doi au avut examenul de rabin din București. Cu toate acestea, comitetul întrunit pentru alegerea unui nou rabin, a găsit de bine să aleagă pe dr. Lányi George, cetățean maghiar și care a studiat la Budapesta. Unii membri din comitet s'au opus însă, pretextând pe bună dreptate calitatea de cetățean maghiar a celui ales, nefiind însă luați în seamă. Unii chiar nu s'au sfiit a merge cu îndrăzneala până acolo, încât au afirmat că atâta timp cât vor fi ei în comitet, nu va putea fi altul rabin decât dr. Lány, fiindcă nimeni nu are talentul sau oratoria în limba maghiară și nici cultura sa maghiară.

Afirmațiunile acestea făcute de doctorii KABAS, VEISLOVICI, ADARJAN și FARAGO, luminează suficient duplicitatea jidanilor, cari nu contenesc de a-și afirma loialitatea lor față de statul românesc, iar pe de altă parte elogiază în cercurile lor limba și cultura maghiară, ducând permanent nostalgia dominațiunii maghiare în Ardeal.

Este intolerabil ca, după douăzeci de ani dela marea unire, jidanii ardeleni să-și aducă rabini tot din Ungaria, deși avem și noi în țară; este adevărat că la București, o școală de rabini. Se impune ca jidanii cari nu precupețesc afirmațiile lor de fals patriotism, să rupă legăturile cu Budapesta și să recunoască din toate punctele de vedere dominațiunea statului românesc.

Suntem siguri însă că jidanii servind Ungaria, nu o fac din simplă dragoste pentru maghiari, ci din interes. Duplicitatea lor este însă cu atât mai mârșavă, lucru pe care trebuie să-l recunoască orice om de bună credință. În acest sens ziarul „Eojenlösag" din Budapesta scrie că jidanii din Ardeal au adus mari servicii cauzei revizioniste, îndeosebi prin rabinii cari ocupă posturile din Transilvania. Jidanii pot să fie încântați de laudele ziarului din Budapesta, dar nu știm cum se împacă aceste laude, cari dovedesc pe deplin acțiunea lor subminatoare, cu loialitatea?

Autoritățile noastre însă nu trebuie să aștepte rezolvarea acestei dileme și să procedeze energic împotriva acțiunilor pornite din sânul comitetelor jidănești. Este de datoria noastră ca la orașele de graniță, atât de expuse influenței maghiare, să interzicem accesul spionilor trimiși din Budapesta. În loc să permitem intrarea pașaportarului Lányi George să-și continuie seriile instigațiilor revizioniste, sub oblăduirea legilor tolerante, să închidem granița, expediind îndărăt pe toți acei cari mascând opera lor de disoluție a statului românesc, se afișează în toate părțile printr'o zgomotoasă și deșănțată „loialitate".

Iudaizarea învățământului particular românesc
— Copiii jidanilor au năvălit în școlile particulare din toată țara, jicnind și umilind copiii creștinilor. Conducătorii învățământului particular, și sentimentul național românesc —

Avem, în Capitală și în principalele orașe din provincie, atât în vechiul regat cât și în ținuturile alipite, un mare număr de așa zise institute particulare etatizate și neetatizate. Nu vom discuta utilitatea acestor așezări de cultură și educație și nici nu le vom compara roadele activității lor față cu învățământul predat în școlile statului.

Fără îndoială, că atunci când numărul școlilor de stat e limitat ca și numărul claselor din aceste școli — cu toate diviziunarele și suplimentarele — învățământul particular suplinește o lipsă reală. Am putea spune, chiar, că existența învățământului particular se întemeiază tocmai pe insuficiența învățământului de stat. Se mai întemeiază învățământul particular și pe anumite concepții greșite ale unor părinți în ceiace privește severitatea didactică și educativă din școlile statului ca și pe un anumit snobism care îndepărtează copilul tocmai de la necesitatea severității, pentru a-l îndruma pe calea unei educații ușoare, ce nu-l poate pregăti pentru viața vremurilor de azi.

Toate acestea sunt constatări ale căror premise și concluzii ar putea fi examinate pe îndelete.

Jidanii acaparează învățământul particular

Ceiace voim să arătăm azi — cu titlu general deocamdată — este năvala elementului jidovesc în învățământul particular, năvală care, cu deosebire în unele școli, se transformă într'o tiranie din ce în ce mai accentuată atât față de corpul didactic, cât și față de elementul tânăr românesc-creștin care e nevoit să se strecoare, par'că pe furiș, pentru a putea învăța în aceste școli românești.

Sunt școli particulare în care copiii jidovilor majorează copiii creștinilor în așa fel încât aceste școli creștinești sunt de fapt școli jidovești care tolerează copiii noștri, ai creștinilor.

Ceiace este mai îngrijorător pentru familia creștinească este faptul că direcțiunile acestor școli nu numai că nu se gândesc la proporționalitatea necesară între elementul creștin și cel jidovesc, dar, dimpotrivă, caută să capteze cât mai mulți copii de jidovi pentru motivul că părinții lor au suficiente mijloace — sunt chiar singurii cari au aceste mijloace — pentru a plăti oricât li s'ar cere. Sunt chiar mândri — mândria obraznică a lui Iuda — de a plăti cât mai mult pentru ca „cupilul" să poată umili odrasla creștinului.

— Tată poate plăti oricât! Al tău e sărac și nu poate plăti cât tată!

In această replică se cuprinde toată tragedia copiilor de creștini siliți să învețe carte în școlile particulare, neavând loc în școlile statului.

EXHIBIȚIONISM JIDOVESC

Că lucrurile stau așa, se poate constata din examinarea cataloagelor de clasă și cu prilejul diverselor așa zise serbări școlare organizate pentru a demonstra părinților că odrasla lor vorbește nemțește, franțuzește și englezește, recitind o poezie în limba respectivă.

Indeobște aceste producțiuni nu sunt decât superficialități, decât praf în ochi, exhibiții care n'au nici o legătură, nici cu educația, nici cu învățătura și nu fac decât să deștepte în sufletul copilului sentimente cu totul străine de o minte sănătoasă.

Din păcate însă, pentru școlile particulare aceste exhibiții sunt tot atât de necesare ca și parada saltimbancilor din circurile dela bâlciuri. Ca și parada acestora, exhibițiile aduc lume — lume la casă.

Iată pentru ce — în inconștiența majorității conducătorilor acestor școli particulare — programele producțiunilor cuprind aceiași proporție de copii jidani cași cataloagele de clasă, adică majorarea elementului românesc de cel jidovesc.

Nu spunem că dela această regulă n'ar exista vreo excepție. Se poate să fie. Ne-ar părea chiar bine să existe o școală particulară care să facă excepție. Cu atât mai bine cu cât știm că nici „Institutul societății ortodoxe a femeilor române" n'a scăpat de pacostea jidovească, așa cum a arătat, atât de documentat, în „Porunca Vremii", directorul nostru, d. dr. Ilie Rădulescu, într'o serie de articole de fond.

ȘCOALA ROMANEASCA, A ROMANILOR

Intrebarea ce se pune în fața acestor constatări este: ce se poate face?

Răspunsul îl vom da — cum am spus — pe îndelete.

Pentru moment se impune, ca o necesitate națională, ca programele producțiunilor din școlile particulare să cuprindă dacă nu excluderea totală a elementului jidovesc — ceiace ar fi o datorie pentru o școală creștină — dar reducerea lui în așa fel încât familia românească creștină să nu mai fie jicnită în cele mai sfinte ale ei sentimente.

Se mai impune, deasemeni, ca o necesitate națională, ca numărul copiilor jidani în școală să fie limitat la proporția firească a elementului creștin față cu cel jidovesc ca populație.

Stim că o școală particulară, e o proprietate particulară. Cui nu-i place ce se petrece într'o școală particulară, să nu-și dea copilul să învețe acolo.

E fără îndoială, și acesta un punct de vedere.

Numai că e unul cu totul unilateral, pentru că o școală particulară are dreptul să fie a jidovilor sau să se jidovească de bună voie, într'un singur caz: când aparține sau e întreținută de comunitatea ovreiască.

Școala românească — particulară sau nu — e înainte de toate a românilor — a românilor creștini.

Dinu Dumbravă

Convertirea rentelor externe românești

In urma schimbărilor mari intervenite pe piața financiară internațională dela data încheierii împrumuturilor Cassei autonome a monopolurilor, adică din 1929 respectiv 1931 și până azi, statul român și Cassa autonomă a monopolurilor s'au văzut puși în diferite rânduri în fața necesității de a modifica serviciul împrumuturilor externe. Astfel în anii 1932, 1933, 1934 și 1937 au încheiat acorduri cu asociațiile de purtători pentru suspendarea amortismentului și pentru reducerea cuponului.

Toate aceste convenții au fost numai acorduri temporale și prevedeau reduceri care se micșorează din an în an, urmând să revenim la serviciul integral stipulat de contractele inițiale. Acordurile nu erau convenții bilaterale, ci oferte făcute de stat și de C.A.M. la cari asociațiile de purtători răspundeau cu promisiunea de a recomanda purtătorilor să încaseze cupoanele în condițiunile din ofertă.

Diferită în toate privințele este convenția, care a fost încheiată pentru reglementarea serviciului împrumuturilor cassei autonome în Austria, de oarece reglementează în mod definitiv, nu temporar, serviciul obligațiunilor C.A.M. în Austria și este opozabilă tuturor purtătorilor din acea țară, grație faptului că a fost încheiată în virtutea unei legi speciale din 1874, operantă și azi în republica austriacă, și a fost omologată de tribunal. Prin convenție au fost defalcate, totodată, tranșele austriace din totalitatea împrumuturilor Cassei, creînd precedent pentru convenții separate cu purtătorii fiecărei țări în parte și desfăcând frontul purtătorilor din străinătate, care prin unitatea lui era în stare să opună rezistență serioasă la negocierile pentru reglementarea serviciului împrumuturilor. In adevăr, abia terminată convenția cu purtătorii austriaci suntem solicitați să încheiem convenții separate cu purtătorii elvetieni, cehoslovaci și cu cei englezi.

prumutului de stabilizare 7 la sută 1929 și a obligațiunilor împrumutului de desvoltare 7 jum. la sută 1931 aflătoare în Austria, reducând totodată și dobânda anuală dela 7% la 4 jum. la sută anual. Purtătorii austriaci au renunța la clauzele cele mai grele ce ne erau impuse prin contractele de împrumut din 1929 și 1931 și anume: la clauza de opțiune, adică la dreptul de a prezenta cupoanele și în alte țări decât Austria; la dreptul de a putea sechestra prin Banca Națională a României veniturile Cassei în caz de neexecutare a serviciului împrumuturilor, dacă purtătorii a 25 la sută din totalul obligațiunilor ar cere; amortizarea se va face la alegerea Cassei autonome a monopolurilor, prin răscumpărarea obligațiunilor pe piață sau prin trageri la sorți; s'a abandonat clauza aur ce le era garantată de contractul împrumutului de desvoltare 7 jum. la sută 1931 și s'a menținut numai o clauză valutară conform căreia, se va acorda purtătorilor la plata scadentelor o primă egală cu procentul cu care cursul oficial al dolarului la Viena ar depăși 10 la sută peste cursul actual.

Din punct de vedere financiar convenția e favorabilă, întrucât ea reduce serviciul împrumutului în Austria cu cca. 8.400.000 lei anual față de sarcinile contractuale.

CONVERSIUNEA RENTELOR AUSTRIACE

Convenția cu Austria reprezintă o conversiune a obligațiunilor im-

Când iau școlile vacanță

❖ ȘCOALELE în al căror local se vor stabili centre de votare, vor putea lua vacanță în ziua de 17 Decembrie crt.

Celelalte școale vor lua vacanță, conform regulamentului, adică la 22 Decembrie crt.

Un comunicat al asociației corespondenților presei străine

Din partea asociației corespondenților presei străine din România, primim următorul comunicat:

Asociația corespondenților presei străine în România, reunită în adunarea generală extraordinară astăzi, 26 Noembrie 1937, luând cunoștința de atacurile prin presă, duse în bloc contra ei, declară:

Asociația este formată în mod exclusiv din corespondenți recunoscuți și autorizați exercitând profesiunea lor pe deplin conștienți de răspunderea ce le incumbă.

Diferențele de interpretare ale faptelor sunt inevitabile, dat fiind punctele de vedere diferite sub cari problemele sunt analizate. Fiecare membru în parte este pe deantregul responsabil de activitatea sa.

Avem regretul de a constata existența, în afara membrilor Asociației, a unei serii de indivizi cari nu trebuiesc confundați cu reprezentanții recunoscuți și autorizați. Acești indivizi sunt, prea adesea, agenți interesați, cari au drept misiune lansarea de zvonuri tendențioase sau chiar false.

Asociația corespondenților presei străine în România ar dori ca în fiecare caz, când activitatea vreunui membru al ei ar fi în cauză, să se deschidă o anchetă la care unul din reprezentanții ei să participe.

PALATUL JUSTIȚIEI

JIDAN CAMATAR

D. procuror Moiseanu a dat rechizitoriu de trimitere în judecată a jidanului Moritz Berenstein, procuristul firmei „Bijuteteria corect" (?) din str. Brezoianu nr. 21.

Jidanul, nărăvaș din fire, pentru a împrumuta pe reclamant cu o sumă de 2500 lei, pe lângă bijuterii în valoare de trei ori mai mare decât împrumutul i-a mai cerut și dobânda de... 200 lei la mie pe o lună așa că atunci când a venit scadența împrumutului, debitorul s'a văzut în fața unei sume duble decât cea împrumutată. Jidanul a fost trimis în judecată pe baza legii cametei, articolul 8.

JIDANUL MANEVICI, DOCTORUL DOCTORILOR

In afacerea falsurilor de diplome comise de jidanul Leonte Manevici se caută complicii care trebuie să fie foarte sus puși pe care jidanul îi apără cu încăpățânare pentruca ei, la rândul lor, să-l apere din întuneric. Va urma o anchetă rapidă care să taie orice posibilitate de încurcare a cercetărilor de către cei vinovați, o anchetă care să prindă pe toți cei cari au ajutat jidănești fărădelegi la înfăptuirea falsurilor lui nemaipomenite.

LEGEA DEVIZELOR

Pe baza articolelor 5 și 6 din legea devizelor d. procuror Vicol a dat rechizitoriu de trimitere în judecată a jidanului Albala Iancu zis Ion Tarif din str. Jigniței nr. 22, care a fost prins pe când încerca să vândă, la bursa neagră, 500 mărci germane cari i s'au confiscat.

S'au găsit asupra lui și alte sume de bani provenite tot din vânzări la bursă.

„LABOR"

D. judecător Lazaroneanu, titularul Cabinetului II Instrucție, a emis ieri mandat de arestare împotriva jidanului Enrico Erlich, patronul biuroului „Labor", pretins avocat, dar mare escroc.

ASASINA LUI URLAȚEANU

D. judecător Lazaroneanu, titularul Cabinetului II Instrucție, a continuat ieri cercetările în afacerea asasinării inginerului Gh. Urlățeanu de către fosta lui concubină Eliza Dornescu, în știutele împrejurări.

S'au audiat alți martori printre cari d. av. Niculescu Bolintin, fost judecător instructor și cel care a anchetat unele delicte comise, la Iași, de Urlățeanu, și d. Dan Manolescu care a arătat alte purtări nepermise ale victimei. Eliza Dornescu și-a recăpătat calmul.

MINISTERUL JUSTIȚIEI
Direcțiunea Judiciară

Publicațiune

D. Nicolae I. Crașeninicov, născut la 12 Iunie 1892 în Odesa (Rusia), domiciliat în București, str. Blănari No. 22 a făcut cerere acestui minister de a fi autorizat să schimbe pe baza art. 10 alin. numele său patronimic de Crașeninicov în acela de Cretzianu, spre a se numi Nicolae Cretzianu.

Ministerul publică aceasta, conform art. 11, spre știința acelora cari ar voi să facă opozițiune în termenul și condițiunile prevăzute de alin. II al zisului articol și de art. 3 din legea asupra numelui din 8 Aprilie 1936.

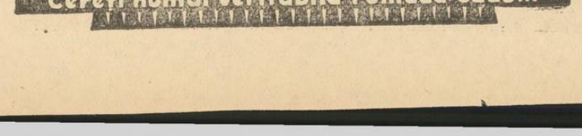

Informațiuni

❖ *BISERICA Sf. Spiridon-Nou, din calea Șerban-Vodă, își serbează hramul Duminică 12 Decembrie. Sâmbătă la ora 4 p. m. P. Sf. Irineu Mihălcescu, înconjurat de un sobor de preoți, va face sfințirea artoselor. Urmează privegherea și cetirea acatistului Sf. Spiridon. Duminecă la ora 10 liturghie în sobor cu pomenirea ctitorilor.*

❖ Institutul de Cultură Italiană din București, *roagă toate persoanele inscrise la* marele pelerinaj românesc la Roma — *2-12 Ianuarie — să trimită de urgență la Secretariatul Institutului. Calea Victoriei, 196, toate actele necesare pentru scoaterea pașaportului colectiv.*

❖ DUMINICA, 12 Decembrie 1937 ora 3 d. a. are loc la ateneul Dichiu o șezătoare culturală la care va conferenția d. colonel AL. COSTIN DOBRE despre *„Problema tineretului de astăzi"*, după care va urma un frumos program artistic.

❖ *DUMINICA, 12 Decembrie, ora 4 d. a., d. general A. BUTUNOIU, va vorbi la ateneul Calistrat Hogaș — Cuibul cu barză — din str. Stirbei Vodă 101, — despre:* „Clipe nemuritoare din vremea domniei gloriose a Regelui Ferdinand I". *Intrarea liberă.*

❖ „Svastica de foc" convoacă toți membri Duminică, 12 Decembrie, orele 9 dimineața, la sediul grupului II din b-dul Pache No. 144.

Vor fi aduse fanioanele. Ținuta: *cu banderolă.*

❖ „Svastica de foc" ține ședință publică Duminică, 12 Decembrie, orele 9 seara, la sediul grupului III Albastru din str. 13 Septembrie 18.

❖ *LUNI 13 Decembrie se va întruni la ministerul educației, consiliul de îndrumare a învățământului industrial.*

❖ *MINISTERUL educației naționale a trimis o circulară inspectoratelor școlare, prin care le pune în vedere că inspecțiile speciale, în vederea înaintării învățătorilor se vor face numai de către inspectorii școlari primari, repartizați pe județe prin decizie ministerială.*

❖ BISERICA *„Sfântul Spiridon-Vechi"* din Piața Senatului își sărbătorește hramul, mâine 12 Decembrie, cor.

Astăzi, la orele 3 după masă, se săvârșește slujba vecerniei și sfințirea artoselor.

❖ MAINE Duminică 12 cor., vor vorbi la Frăția Misionară „Patriarhul Miron": pr. prof. Const. Gălculescu, pr. Uțiu Petrescu, diacon D. Bodale și protos. Teofil Ionescu. Ședința se începe la ora 3 jum. d. a. în Pavilionul Regal din Parcul Carol (Expoziție).

❖ *ASOCIAȚIA funcționarilor din monopolul alcoolului organizează pentru Sâmbătă 11 Dec. a. c. o serată în saloanele „ARTA" din str. Batiște nr. 14.*

Pregătirea viitorului buget

In vederea strângerii datelor necesare lucrărilor pregătitoare ale bugetului viitor, ministerul finanțelor a cerut tuturor ministerelor să întocmească și să se înainteze direcțiunii bugetului și a contabilității generale a statului, proiectul de buget de venituri al departamentului respectiv, cuprinzând următoarele: numărul articolului bugetar pe 1937-38; natura veniturilor; evaluările bugetare pe 1937/38; încasările realizate pe 8 luni (1 Aprilie-30 Noembrie 1937); încasări probabile pe 4 luni (1 Decembrie 1937-31 Martie 1938); totalul încasărilor probabile pe întreg exercițiul 1937/38); evaluări propuse pentru exercițiul 1938/39; diferențele între evaluările exercițiului 1937/38 și propunerile pentru exercițiul 1938/39.

Tabloul cu aceste propuneri cuprinzând și eventualele modificări la nomenclatura articolelor de venituri, vor fi înaintate serviciului preparării bugetului, cel mai târziu până la 20 Decembrie 1937, împreună cu expunerea de motive.

Aveți groază de ora meselor?

Dacă vă temeți de ora meselor pentrucă fiecare îmbucătură prelungește supliciul digestiv, trebue să încercați Magnesia Bisurata. Neutralizând excesul de aciditate, cauza acrelilor, apăsărilor și a cea mai mare parte dintre indispozițiile stomacale, Magnesia Bisurata vă va procura o ușurare imediată. Dela prima doză de Magnesia Bisurata, veți mânca după poftă și veți digera cu plăcere. Nu așteptați ca micile indispozițiuni să degenereze în gastrită, sau încă și mai grav, în ulcer; cumpărați chiar astăzi un flacon de Magnesia Bisurata.

DIGESTIE ASIGURATA PRIN
MAGNESIA
BISURATA

De vânzare în toate farmaciile și drogueriile. Lei 75 flaconul mic sau în format mare economic, lei 110.

TELEFUNKEN - RADIO,
RENUMITA MARCĂ MONDIALĂ

ULTIMA ORA

Un nou aspect al pactului de neagresiune

După candidatura d-lui N. Titulescu. Este posibilă combaterea acestei candidaturi fără a contraveni angajamentelor pactului?

Pactul de neagresiune încheiat de d. Maniu cu d-nii Corneliu Codreanu și Gheorghe Brătianu, își arată astăzi noui consecințe cari trădează o situație cum nu se poate mai echivocă.

Pe lângă faptul că pactul este prin el însuși un angajament de a nu se ataca între ele programele partidelor ce l-au semnat, ceiace este inadmisibil într'o campanie electorală pentru partide cu programe diametral opuse, dând astfel naștere la cea mai completă dezorientare în masele electorale, el creiază astăzi o nouă dificultate semnatarilor lui.

In adevăr partidul Totul pentru Țară s'a angajat prin cuvântul d-lui Corneliu Codreanu să ducă o violentă luptă împotriva candidaturii d-lui Nicolae Titulescu, cu care, afirma d-sa, mișcarea legionară nu poate face decât un pact de agresiune.

Care e situația astăzi?

Noi am relevat la timp această contradicție în motivele ce se mărturiseau că ar fi determinat încheerea pactului de neagresiune.

Astăzi însă, candidatura d-lui Titulescu fiind fixată pe o listă a partidului național-țărănesc, nu poate fi combătută fără a îngloba în atacurile contra ei și partidul d-lui Iuliu Maniu.

Evident, ea poate fi acceptată așa cum mișcarea legionară a acceptat și pactul de neagresiune care în fapt este renunțarea la lupta împotriva tendințelor de iudaizare a țării pe cari le afirmă partidul național-țărănesc, pentru nu știm ce principii de respectare a opiniilor în timpul campaniei electorale. Fiindcă, ori-cum, renunțarea de a combate cu violență candidatura d-lui N. Titulescu, e mai puțin decât încheerea pactului.

Și, firește, aceiași judecată e valabilă și pentru partidul d-lui Gheorghe Brătianu care anunță printr'un comunicat că va combate candidatura d-lui Titulescu fără a combate partidul național-țărănesc.

Noi rămânem la punctul nostru de vedere că pactul este o mare greșală pentru mișcările naționaliste și că astfel el se vădește încheiat în scopuri cari depășesc interesele politice firești ale partidelor ce le-au semnat.

P. B.

Altă mare greșală politică!

Pot să piardă legionarii, cari au luptat pentru Hristos și ideia de naționalitate, împotriva bolșevismului, calitatea de cetățean Român? Se poate scoborî politicianismul până la această ofensă a sentimentului național? Au liberalii ceva de câștigat din anularea listelor legionare? Sau vor să indispună inutil țara și să sporească „popularitatea" d-lui Maniu?

— Sângele eroic din Spania a curs în numele țării! —

Ni se aduce la cunoștință o hotărire a guvernului, pe care n'o putem socoti serioasă, fiindcă dacă ar fi reală ni se pare că ar constitui cea mai mare greșală politică pe care ar săvârși-o liberalii. Anume ni se spune că guvernul ar avea intenția să conteste toate listele partidului „Totul pentru țară" pe care candidează legionarii cari au luptat împotriva bolșevicilor, în Spania: **ing. CLIME, AL. CANTACUZINO, pr. DUMITRESCU-BORȘA, NICOLAE TOTTU și BANICĂ DOBRE,** cerând anularea lor.

Motivul? Ascultați-l: legionarii cari au luptat în Spania nu mai sunt cetățeni Români, au pierdut calitatea de Români! **De ce? Fiindcă potrivit art. 37 din „LEGEA PENTRU DOBANDIREA ȘI PIERDEREA CETAȚENIEI ROMANE" — care spune că:** „Românul care fără autorizația guvernului, va intra în serviciul militar la străini sau se va alătura pe lângă vreo corporație militară străină, va pierde calitatea de Român" — **legionarii, cu a căror jertfă, în Spania, s'a mândrit demnitatea noastră națională, NU MAI SUNT ROMANI!**

Extraordinar! Suntem pur și simplu înmărmuriți de această brutală pălmuire a sufletului românesc. Nu știm în ce minte strâmtă ar putea să încolțească o asemenea idee. Fiindcă într'un cap politic nu ni se pare c'ar putea să intre o astfel de hotărire, lipsită de tact și de cea mai elementară simțire națională. Să fie cu putință? Nu, nu credem! O intervenție de acest fel — anularea listelor legionare, pentrucă pe ele candidează eroismul românesc care a sângerat în Spania naționalistă împotriva bolșevismului — ar fi o mare, o imensă greșeală din partea liberalilor. O lovitură dureroasă nu numai împotriva ideii naționale, dar și în contra realităților actuale românești.

Să ne explicăm!

Moța și Marin au fost înmormântați ca străini?

Nu contestăm textele de lege. Ele există și sunt explicite. Mai mult: în afară de art. 37 din „legea pentru dobândirea și pierderea naționalității române", *articolul 32 din CONSTITUȚIA NOUA, votată în 1923, statuează și el că: „NICI UN ROMAN, FARA AUTORIZAREA GUVERNULUI, NU POATE INTRA IN SERVICIUL UNUI STAT STRAIN, FARA CA INSUȘI PRIN ACEASTA SA'ȘI PIARDA CETAȚENIA".*

Foarte bine! Dar se poate aplica aceste texte legionarilor cari au luptat în Spania? Este îndreptățită argumentarea pe care o publică azi la gazete d. ANIBAL TEODORESCU, profesor de drept constituțional la Universitatea din București? D-sa spune:

— „In cazul când legionarii plecați în Spania n'au cerut în prealabil autorizația guvernului pentru a putea să lupte sub drapel străin, ei au încetat de a mai fi cetățeni români.

„Am examinat această chestiune cu prilejul înmormântării legionarilor Moța și Marin și am făcut constatarea că TOATA CEREMONIA DE ATUNCI PRIVEA OSEMINTELE A DOI STRAINI. MOȚA ȘI MARIN INCETASERA DE A MAI FI ROMANI.

„In ce privește instanța de drept să se pronunțe asupra pierderei cetățeniei, aceasta e comisia electorală.

† ION MOȚA

„Numai comisia electorală poate constata pierderea cetățeniei".

Intreb: cine din această țară se va putea împăca oare cu această argumentare, care merge până acolo în cât **„constată"** că: **„ceremonia înmormântării lui Moța și Marin privea osemintele a doi străini, Moța și Marin încetând de a mai fi Români"?**

din nou Canossa, pentrucă în sprijinul mântuirii neamului și mobilizării lui spirituale, nu și-a precupețit sângele?

Noi nu credem!

PE PLANUL REALITAȚILOR POLITICE

Dar, trecând acum din domeniul pălmuirilor morale, pe planul realităților politice, am vrea să știm: ce'și închipue guvernul că va realiza cu această măsură a anulării listelor legionare?

Noi nu suntem legionari. N'apărăm cauza niciunui partid politic; apărăm însă realitățile politicei românești și o grupare a ideii naționale. Ce câștigă viața politică românească din împiedecarea mișcării legionare de-a lupta cu mijloace legale și ce avantagii personale poate să recolteze partidul liberal?

Nimic, absolut nimic!

In primul rând se va înregistra o fierbere de opinie publică, revolta, indignarea lumii românești. Ce este acest sistem de a ține tineretul mereu departe de viața publică? Dizolvări peste dizolvări, de 10 ani încoace, când o mișcare își afirmă mereu hotărîrea de a păși în luptă pe căile indicate de legile țării? Va pierde ceva, astfel, mișcarea legionară? Nu! Din contră, noui valuri de simpatie vor veni să-i îngroașe rândurile. Este o lege fatală, pe care n'o poate înlătura nici o absurditate: MAREA MULȚIME SIMPATIZEAZA TOTDEAUNA CU NEDREPTAȚIȚII.

VOTURI PENTRU D. MANIU

A doua consecință? Guvernul va face fatal jocul adversarilor săi firești: AL D-LUI MANIU, VREAU SA SPUN.

Lăsându-i să candideze, ar fi intrat în Parlament 15-20 de deputați legionari. Ar fi fost și ei mandatarii mișcării naționale, luptătorii comandamentelor de viață, ale Românismului.

Așa, fără ei — pe lângă lovitura care se dă ideii naționale — nu vom înregistra decât o singură consecință: VOTURILE LEGIONARE, IN SEMN DE PROTEST IMPOTRIVA GUVERNULUI, VOR MERGE TOATE PE LISTELE OSTILE LIBERALILOR: IN PRIMUL RAND PENTRU D. MANIU, apoi poate pentru D. George Brătianu. De ce? Fiindcă o stare nenorocită de lucruri, pe care noi o plângem îndurerați, va face în așa fel ca aceste voturi să nu se strângă pe listele dreptei naționale.

SA SE EVITE GREȘALA!

Convine guvernului această stare de lucruri? Are interes d. Tătărăscu, ca d. Iuliu Maniu să se împăuneze, în acțiunea d-sale „constituțională", cu voturi cari nu-i aparțin și cari vin numai să-i sporească artificial un „prestigiu" pe care nu trebuie să-l aibă?

Nu, din nici un punct de vedere, nu!

De aceia, câtă vreme lucrurile nu sunt compromise încă irèparabil, noi spunem încă odată răspicat: SA SE RENUNȚE LA ACEASTA MARE GREȘALA POLITICA! Mișcarea legionară are îndreptățirea morală să pretindă a i se da toate căile legale politice de manifestare. Să fie lăsat tineretul să-și ducă liniștit acțiunea lui naționalistă și să poarte cuvântul țării în Cameră. Prezența celor cinci luptători legionari din Spania, în Parlamentul României, este o mândrie pentru țară. Eroismul n'are scăderi, nici nu ține seamă de formalisme sterpe.

Dr. Ilie Rădulescu

Mai Români decât toți Românii!

Cu autoritatea morală pe care ne-o dă independența acestui scris, închinat exclusiv ideii naționale, cu aceiaș autoritate cu care, zilele trecute, ne-am ridicat împotriva „pactului de neagresiune", socotindu-l o greșală politică, afirmăm și astăzi: ANULAREA LISTELOR LEGIONARE AR FI O IMENSĂ PROVOCARE A SUFLETULUI ROMANESC; IAR INLĂTURAREA LEGIONARILOR, CARI AU LUPTAT IN SPANIA, DELA LIBERUL ȘI INTEGRALUL EXERCIȚIU AL CETĂȚENIEI ROMANE, CA ȘI DECRETAREA, CA STRĂINI, A MARTIRILOR ȘI EROILOR MOȚA ȘI MARIN, O SĂLBATECĂ IMPIETATE!

Cine din țara aceasta va putea înghiți această ofensă? Care va fi conștiința românească gata să ratifice dizolvarea partidului „TOTUL PENTRU ȚARA", pentru motivul — cum spun unele foi „cușăr" — că ar fi prezidat de un necetățean Român, deși acest **„necetățean"** — inginerul Clime — este luptătorul care a transfigurat eroismul românesc, nu într'o armată străină, ci pe-o câmpie de luptă unde se hotărau destinele credinței creștine și ale naționalității întregei lumi?

MOȚA ȘI MARIN STRAINI?

Moța și Marin, străini. Dar ni se pare că se dărâmă în noi tot ce este mai curat ca simțire națională și creștină! S'au dus Moța, Marin și ceilalți 5 legionari să se înroleze sub un drapel străin spre a deservi țara sau pentru rațiuni de ordin personal? Dar noi am spus totdeauna — în acele pagini închinate jertfelor legionare în Spania, cari au mobilizat sufletele a milioane de Români — am afirmat cu hotărire, chiar dacă această mărturisire a noastră a putut fi socotită de legionari ca o îndelicatețe, că sângele care s'a vărsat întru apărarea lui Hristos S'A DAT IN NUMELE ACESTEI ȚARI ȘI PENTRU MANDRIA ȘI MANTUIREA ACESTUI NEAM. Legionarii au fost în Spania fiii țării, aleșii neamului românesc, hotărît să jerfească, prin ei, sângele lui pentru izbânda Crucii și mântuirii lui naționale. Și c'a fost așa, că acesta a fost sentimentul unanim al nației, este că, pretutindeni, pe unde au trecut cei doi morți, întreaga țară a îngenunchiat, dinaintea moaștelor lor, cu smerenie, cu lacrimi și cu hotărîrea de-a se întoarce la singurele altare ale izbăvirii românești: BISERICA ȘI IDEIA NAȚIONALA.

Texte de lege pentru aventurieri?

Și-acum acești martiri și eroi, — cari nu sunt, repet, numai ai legiunii ci ai acestei întregi țări curate — sunt decretați străini? Fiindcă așa prevede un text de lege care se poate aplica, desigur, unui x sau y oarecare, aventurier care se înrolează într'o armată străină spre a combate prin Africa sau prin Asia, deoarece s'a săturat de țară? Se poate?

Se va găsi cineva care să aprobe această hotărire? Își închipue guvernul că va fi inimă de Român, care să nu fremăte de revoltă împotriva unei măsuri care scoate dela liberul exercițiu al drepturilor cetățenești un tineret, pentru simplul motiv că el a dat țării eroi capabili să ardă toată indolența și nesimțirea în care ne-a adus stăpânirea jidănească?

Se poate? Nu, nu!

CE ZICE D. ALEX. VAIDA?

Aceasta sub aspect moral; fiindcă vom examina imediat și consecințele politice.

Dar pentrucă ne găsim încă în acest domeniu al moralei, socotim necesar să mai facem o subliniere. Am vrea să știm anume ce zice d. dr. Alex. Vaida-Voevod, care se găsește în cartel cu partidul liberal de la guvern și cum va reacționa d-sa împotriva acestei măsuri?

Știm: d. Vaida are dreptul să fie supărat de pactul Maniu-Codreanu. Nu vom insista, acum, asupra părinteștilor, afecționatelor, priviri cu care d. Vaida a înconjurat totdeauna tineretul legionar și asupra amărăciunii pe care d-sa, desigur — ca noi toți — a fost obligat s'o suporte când s'a încheiat „pactul de neagresiune". Dar ori cum sufletul e suflet! D. Vaida a vărsat o lacrimă caldă pe mormântul, pe jertfa martirilor Moța și Marin, pe care a socotit-o românească, dată pentru țară. Poate d-sa acum să tolereze ca memoria lui Moța și Marin să fie ofensată cu afirmația c'a fost dată de străini de neam? Poate d-sa admite ca un întreg tineret să urce

In plină fierbere politică

D. Tătărăscu și Cazanul Satanei. „Trădătorii" partidului național-țărănesc

Cu fiecare zi evenimentele politice se multiplică și situația internă ia aspecte bizare.

Spectatorul nu mai înțelege nimic din tot ceiace se petrece. Privește buimăcit și nu poate trage nici o concluzie, pentrucă surprisele se produc dela o oră la alta, variate și cutremurătoare.

D. Tătărăscu se dovedește, așa dar, nu numai un admirabil regisor, ci și un vraciu dibaci, care încinge, în ciuda d-lui Argetoianu, „cazanul Satanei".

D. Maniu va vorbi la Radio?

Spuneam ieri că sefii de partide, imitând pe d. Tătărăscu, vor cere permisiunea — în Franța e ceva foarte normal, în timpul alegerilor — să-și expună manifestele electorale în fața microfonului.

In adevăr, aseară, d. Iuliu Maniu a solicitat direcțiunei generale a postului nostru de emisiune să-i fixeze ziua de 14 Decembrie, pentru a vorbi țării.

Nu știm ce va hotărî societatea. Dar liberalii susțin că **„ceiace e permis unui șef de guvern, nu-i îngăduit unui președinte de partid opoziționist, care vrea să-și strige, pe unde, „PRINCIPIILE CONSTITUTIONALE".**

Cinismul fostului șef al lui Aușnit

D. Mihalache a fost aseară la Brăila și a făcut câteva declarații politice.

Citâm textual:

„Țara se găsește la o grea răspântie politică și avem credința că noi suntem aceia cari hotărîm o nouă politică a țării. In audiența pe care am avut-o acum trei săptămâni la M. S. Regele, am avut cinstea să fiu însărcinat cu formarea guvernului.

Ea mi-a fost hotărîtă în astfel de condiții încât n'am putut

D. IULIU MANIU

să primesc căci ar fi însemnat să dau mâna cu trădătorii și să sfărîm partidul".

O nouă politică a țării cu jidanii, de cari d. Mihalache nu se poate despărți?

O nouă politică a țării cu apologeții marxismului prăbușitor de Biserici?

D. Mihalache e și cinic și temerar. Și Ion Posadă — personagiul d-sale din transeie — nu poate împărtăși această politică.

Dar fostul șef al lui Max Aușnit vorbește și de „trădători".

Cine sunt, după d-sa, trădătorii?

D. dr. Al. Vaida Voevod!

Dece?

Pentrucă a strigat primatul românismului. Primat care nu convenia d-lui Mihalache, pentrucă s'ar fi supărat jigodiile semite din partid.

D. Mihalache persistă, deci, în jignirea adusă nației.

Istoria îl va așeza acolo unde merită!

Intensă activitate la toate partidele

Mâine, Duminică, e o zi bogată în manifestații politice.

D. Gh. Tătărăscu va vorbi la Radio, răspunzând cuvântărilor rostite de d. Maniu la câteva întruniri din Ardeal. Răspunsul acesta va fi fără menajamente și va rupe masca subt care se ascunde șeful național-țărăniștilor.

Marele nostru istoric, d. profesor N. Iorga își va spune cuvântul la Brașov asupra problemelor politice la ordinea zilei.

Președintele partidului radical-țărănesc va prezida o adunare, la București, în sala „Tomis", când va solicita voturile jidanilor.

D. Iuliu Maniu va cuvânta în sala „Marna" din Capitală. Și-și va înșira, din nou, teoriile asupra Pactului Fundamental.

Iar d. Titulescu va face, la Slatina, un mare expozeu asupra politicii pe care a dus-o la ministerul de externe.

Victor Mocanu

Știri și polemici

INTR'O CONSFATUIRE ce s'a ținut aseară la ministerul de interne, s'a hotărît coordonarea măsurilor de ordine în vederea alegerilor.

Au luat parte la discuții d-nii R. Franasovici, general C. Ilasievici și general Gabriel Marinescu.

*

SE VORBEȘTE că d. profesor Nicolae Costăchescu intenționează să se retragă din partidul național-țărănesc.

Să fie, oare, adevărat?

*

D-na DOUMERGUE, soția lui Gaston Doumergue, fostul președinte al republicei franceze, se află de câteva zile în Capitală.

*

D. HONORIU BANESCU președintele organizației liberale de Argeș, a fost numit cenzor la Banca Națională

*

IERI la amiază a avut loc o masă oferită de ministerul aerului și al marinei ofițerilor din aeronautică și marină pensionați în urma recentei legi de deblocare.

Masa a fost prezidată de d. ministru Radu Irimescu.

*

D BALDUR VON SCHIRACH, șeful tineretului germna, a sosit azi în Capitală cu avionul.

D-sa a fost primit pe aerodrom de d. TEOFIL SIDOROVICI, comandantul „Străjii țării" și de ministrul Germaniei la București.

La orele 7 seara, șeful tineretului german va fi primit în audiență de M. S. Regele.

*

COMISIA pentru controlul averilor a fixat termen pentru judecarea reclamațiunii făcute în contra d-lui maior Cernat de către d-nii Olărașu și Gustav, la 17 Decembrie crt.

*

D. Yvon Delbos a primit aseară, la ora 8, vizita d-lui N. Titulescu. Vizita a durat o oră și jumătate.

*

DIN CAUZA epuizării disponibilului de pengö, Banca Națională a făcut cunoscut Comisiei Valutare, să nu mai aprobe cererile solitatorilor particulari cari au nevoie de devize pentru sănătate și turism, până la noui dispoziții.

*

ARTICOLUL d-lui Nicolae Titulescu, — „Eu și garda de fier" — va apare în numărul de mâine al ziarului „Universul".

*

PENTRU interesele militare au fost expropiate mai multe porțiuni de teren, în suprafață totală de 800.000 m. p. în comuna Bumbești jud. Gorj, proprietatea locuitorilor din acea localitate.

Terenurile achiziționate vor servi la construcțiuni militare.

*

D. ION MIHALACHE a făcut aseară câteva declarații politice la Brăila, susținând că actualul guvern e un provizorat.

*

TINERETUL radical-țărănesc, înscris acum două zile în partidul național-țărănesc, a lansat un manifest prin care explică dece a părăsit pe d. Grigore Iunian.

*

CONDUCEREA partidului național-țărănesc precizează că nu are **„echipe de execuție".**

Ba are! Dar sunt botezate **„gărzi țărănești".**

*

D. Yvon DELBOS, ministrul de externe al Franței, a invitat din partea guvernului său, pe d. G. Tătărăscu, primul ministru, să facă o vizită la Paris.

Vizita se va produce după toate probabilitățile în cursul lunei Ianuarie 1938.

*

D. YVON DELBOS, ministrul de externe al Franței, a părăsit azi dimineață Capitala, plecând la Belgrad.

*

MAINE vor face declarații politice cu prilejul întrunirilor la care vor participa d-nii: Iuliu Maniu și Istrate Micescu la București, prof. N. Iorga la Brașov; N. Titulescu la Slatina și Gh. Tătărăscu care va vorbi la radio.

Externe

NEW-YORK, 11 (Rador). — Viscolul puternic din ultimele zile a provocat moartea a 10 persoane, în unele din statele dela est.

Ninsoarea a fost extrem de abundentă în nordul statului New-York. Majoritatea șoselelor este impracticabilă. Mii de automobile au rămas înzăpezite. Legăturile între numeroase orașe sunt întrerupte.

*

LONDRA, 11 (Rador). — Iată bilanțul tragic al groasnicei catastrofe feroviare dela Castlecary, după datele oficiale:

In spitale se află 25 persoane grav rănite, 33 persoane ușor rănite. iar alte 34 persoane au suferit răni fără importanță.

*

SHANGHAI, 11 (Rador). — Reprezentantul autorizat al armatei japoneze a declarat azi ziariștilor străini că nu posedă nicio informație precisă asupra luptelor date la Nanking, unde forțele japoneze au deslănțuit ieri atacul general.

Cetățenii nu vor încuraja pe vrăjmașii țării

Oficiosul guvernului scrie că țara e pândită de o mare primejdie.

Care?

Primejdia unei cârmuiri național-țărăniste, dacă partidul liberal va fi învins în alegeri.

In adevăr, spusele ziarului „Viitorul" sunt juste.

România, dacă, din nenorocire, partidul național-țărănesc — prin corupție — va răuși să recolteze cel mai mare număr de voturi, va luneca pe povârnișul antimonarhic.

Adică spre prăpastia pe care d. Maniu o pregătește cu bună știință țării.

Cetățenii sunt prea cuminți însă și nu vor încuraja, prin votul lor, pe vrăjmașii instituțiilor noastre fundamentale.

Ci vor respinge cu indignare pe toți acei cari își fac un titlu de glorie din anarhia pe care o inițiază.

Astă seară se va produce retragerea Italiei din Societatea Națiunilor

Roma, 11 (Rador). — *Corespondentul agenției Havas transmite:*

In cercurile bine informate din Roma se declară că dacă retragerea ITALIEI din Societatea Națiunilor va forma punctul central al declarației solemne pe care o va face d. Mussolini, în cursul serii, pe piața Veneției, declarația sa va avea totuși o importanță mai mare.

S'au emis tot felul de ipoteze: una dintre aceste ipoteze declară că Ducele ar urma să anunțe nu numai retragerea Italiei din Societatea Națiunilor ci și din toate organizațiile cari emană din deciziunile ei sau sunt concepute în spiritul acestei instituții, în special din comitetul de neintervenție dela Londra.

Această ipoteză se sprijină pe faptul că de mai multe săptămâni ziarele italiene revin continuu asupra pretinselor violări zilnice ale angajamentelor cu privire la neintervenție, cari ar fi comise de Franța.

Intr'un articol intitulat „DE PROFUNDIS", pe care d. Farinacci, membru al Marelui Consiliu Fascist, îl consacră apropiatei încetări din viață a Societății Națiunilor, d-sa vorbește și de comitetul de neintervenție dela Londra, care, — după d-sa, — n'ar fi avut alt rezultat decât de a dovedi din nou slăbiciunea Societății Națiunilor. Ipoteza aceasta rămâne însă deocamdată numai simplă ipoteză.

Pot să fie citate și alte ipoteze, anume că d. Mussolini va anunța modificarea Constituției și proclamarea Imperiului italian, spre a nu se mai intitula Imperiul italian al Etiopiei. Deasemeni Ducele va mai anunța creiarea postului de „cancelar pe viață", al cărui titular va fi d-sa, — avertisment deosebit de solemn pentru puterile străine, — și măsuri financiare, un fel de mobilizare a spiritelor în favoarea autarhiei, etc.

Singurul lucru cert este că declarația d-lui Mussolini va avea un caracter de interes internațional și că ea este menită să întrunească consimțământul entuziast al întregei populații, care va fi chemată în mod special să adopte deciziunile luate.

Este foarte probabil că, sub o formă sau alta, ieșirea Italiei din Societatea Națiunilor, va fi anunțată. Toare celelalte ipoteze emise n'au deocamdată decât valoarea ce poate fi acordată ipotezelor.

Redactor responsabil: EUGEN VICTOR POPA

Tipografia Ziarului „UNIVERSUL" Str. Brezoianu 23—25 București

6 pagini 3 lei — ANUL VI, No. 948 — Marți 14 Decembrie 1937

Taxa poștală plătită în numerar conform aprobării Dir. Gen. P.T.T. No. 118.370/1934

Porunca Vremii

TRIBUNĂ ZILNICĂ DE LUPTĂ NAȚIONALĂ ȘI CREȘTINĂ

„In imperiul roman, precum știți, jidanii au avut în mai multe rânduri oarecari drepturi politice, cari le-au fost în cele din urmă ridicate, pentrucă totdeauna ei întrebuințau aceste drepturi pentru exploatarea celor de alt neam".

VASILE CONTA

Abonamente Anuale: Lei 1000 pentru instituții și sprijinitori; Lei 800 pentru orașe; Lei 600 pentru sate. Se primesc și abonamente pe 6 și 3 luni.

Orice sumă se poate trimite prin Casa de economii și Cecuri poștale (CEC) astfel: ABONAȚII PENTRU CONTUL 1224; DEPOZITARII „ „ 10405

Director: Dr. ILIE RĂDULESCU

Redacția și Administrația: BUCUREȘTI I, Str. Sărindar 18

TELEFON: Direcție, redacție 4.1853; Ad-ție publicitate 4.1852

Cine umbrește strălucirea Coroanei, este un ticălos!

D. Iuliu Maniu

„stegarul"... demnității naționale!

Să-l examinăm azi — în lumina dezvăluirilor d-lui ministru Valer Pop — pe d. Iuliu Maniu, în ipostaza de „stegar"... al demnității naționale.

Demnitate națională! Ce-o fi asta, cum trebuie să ne-o lămurim, d-le Iuliu Maniu? D. Valer Pop explică: „demnitate națională însemnează, în primul rând, INCREDERE IN FORȚELE NAȚIUNII; în al doilea rând: ȚINUTA DE STAPAN înlăuntrul țării; în fine, în al treilea: atitudine corectă, dar categoric mândră, față de străinătate. Ori cum am privi lucrurile, pe latura lor internă sau externă, demnitatea apare ca o condiție de căpetenie a existenței noastre naționale".

Eu, mărturisesc, sunt de acord cu această formulare, succintă dar expresivă, a demnității naționale. Aș întreba: d. Iuliu Maniu este și d-sa? Din câte vedem, nu prea. Șeful partidului național-țărănesc se agită, se frământă pe cuvântul: demnitate națională! Dar până aci. Fiindcă atunci când e vorba să manifeste, să dea formă plastică expresiei, d. Iuliu Maniu are altă formulă, cu un conținut complet deosebit. Intr'adevăr, iată ce spune d. Valer Pop, în vehementul d-sale rechizitoriu: „Demnitatea națională a d-lui Iuliu Maniu și-a partidului național-țărănesc? Dar cine a cultivat, cu o stăruință mai diabolică, virusul neîncrederii în propriile noastre forțe, ca d. Iuliu Maniu și partidul d-sale? Cine a exagerat inerentele defecte ale unor vremuri de tranziție, transformându-le în păcate ale neamului, spre a trage concluzia că poporul român e minor și încă necopt pentru o viață independentă?

„Cine s'a impotrivit formulei naționaliste „PRIN NOI INȘINE", aliindu-se cu toți străinii spre a combate și spre a înlesni robirea vieții românești capitalului străin? Cine a încheiat împrumuturile oneroase și contractele revoltătoare cu marea finanță internațională, expunând demnitatea românească nu numai bunului plac al financiarilor de pe piețele mondiale, ci chiar umilitorului control străin, înfipt în cele mai de seamă instituții ale țării? D. Maniu a tăvălit demnitatea națională în noroiul tuturor tranzacțiilor și tuturor umilințelor. D-lui și emisarii partidului național-țărănesc s'au căciulit în fața străinilor, făcându-le intrigi pe plac și slugărnicindu-i cum le-a venit mai bine, spre a le câștiga concursul în rezolvarea crizelor de guvern din România".

E vre-un grăunte de neadevăr sau vre-un pic de exagerare în acuzațiile d-lui Valer Pop? Slavă Domnului, nimeni din țara aceasta nu cred să aibă memoria atât de scurtă, încât să fi uitat păcostea pe care au prăvălit-o, peste capul țării, guvernările d-lui Maniu, cu toate carențele și abdicările lor dela cea mai elementară demnitate națională. Dar să zicem că d. Valer Pop este un procuror prea sever; că, deși n'ajunge — e adevărat — pela epoca de pomină a Consiliului Dirigent, totuși d-sa se întoarce prea mult înapoi, legându-se de guvernările d-lui Maniu de acum 7—8 ani. Pe vremea aceia — trebuie să recunoască și d. Valer Pop — d. Iuliu Maniu nu vorbea decât de democrație. Profesiunile d-sale, de atașament la demnitatea națională, sunt de dată ceva mai recentă; de când i se pare d-lui Maniu că dreapta naționalistă îi cam încurcă socotelile, cu resonanța ideilor ei, în opinia publică.

E, totuși, acum, la ora aceasta, d. Maniu, altul decât acum 8—10—15 ani, de când a început să se agite în viața politică a Românei Intregite? (Fiindcă în ceia ce a fost, sub monarhia habsburgică, nu ne vom amesteca! E un capitol de istorie, pe care îl socotim definitiv închis). Aș! Ați văzut debutul d-lui nou prezident. A încheiat, din primele zile ale șefiei d-sale, un pact cu legionarii. Oricine ar fi fost în drept să creadă — de vreme ce este vorba de fosta Gardă de fier — că d. Maniu a rupt-o cu trecutul, încolonându-se pe un drum nou, sincer mărturisit, de demnitate națională. Dar nici n'apucase să se usuce bine cerneala de pe iscălitu-rile pactului, și d. Maniu s'a trezit pertractând cu jidanii, la Athénée Palace. Nu voia d. prezident să stăruie, în opinia publică, un singur moment de nedumerire, pe chestia... demnității d-sale naționale. Ce făcea c'o mână, lua cu alte două. De ce? Fiindcă pentru d. Maniu: morală creștină, demnitate națională, ba până și democrația, cu care se decorează mereu, toate nu sunt decât fleacuri; un singur lucru îl pasionează: CONSTITUȚIONALISMUL. In ziua când d. Maniu și-o lichida resentimentele d-sale constituționale, toate vor străluci ca diamantul în soare: morala creștină se va urca pe culmile transfigurării creștine din primele veacuri de după Hristos, demnitatea națională ne va umfla tuturor piepturile, gata să crape de orgoliu, însfârșit, democrația va face până și din țigani prim miniștri. Dar cu o condiție: să fie d. Maniu președinte de republică și coleg cu Stalin, de peste Nistru!

Până atunci demnitatea națională a d-lui Iuliu Maniu îi comandă să stea cu Max Auschnitt în partid și să vorbească în numele unui program, care, la capitolul minorităților, promite jidanilor administrație proprie, judaică, și catedre universitare în idiș.

DR. ILIE RADULESCU

Când trecea prin zile grele,
IUDA — 'năbușindu-și ura, —
Striga lung, cu toată gura:
„Aace, naționști, musureeele!..."

Cine-ar fi crezut, vai, cine,
Că JIDANUL care geme,
Ne va suge 'n scurtă vreme
Pân' și sângele din vine?!

Azi, JIDANII lați în spate
Au COMORI și MARI PALATE,
Iar românii — târguri, sate, —
Ii sunt IUDEI SLUGI PLECATE!...

Limbuția d-lui Dinu

D. Dinu Brătianu vrea cu orice preț să se afle în treabă, să-și demonstreze prezența, să ne dea iluzia că încă n'a murit, deși demult, ramura zisă tânără a liberalilor i-a cântat prohodul. In frământarea asta sterilă și grotescă afișată de manechinul cu cioc prezidențial se sbate însăși drama agonică a partidului.

Dece oare abilul premier de mascaradă, d. Guță Tătărăscu, nu-i înfundă călușul în gură și nu-i impune un sever regim de carantină? Dece nu-i recomandă tratamentul zăcutului în casă?

Fără îndoială că d. Guță are tot interesul ca despoticul său „președinte" să se compromită zi de zi. Sunt sigur că deaceea l-a autorizat să convoace acum două zile membrii organizației de Ilfov în sala clubului central. Sunt sigur că deaceea d. Tătărăscu îi ingăduie Dinului ramolit, să rostească discursuri peste discursuri și să sărvârșească prostii peste prostii, neîncătușat în nicio constrângere guvernamentală și în nici o obligație intelectuală.

Căci în definitiv ce-i de făcut cu un om care calcă din strachină în strachină, stropindu-și botul cu lături și murdărindu-și fracul cu osânza imbecilității mentale?

Primit de ropotul frenetic al aplauzelor, d. Dinu și-a dat drumul glasului și ne-a pricinuit nouă câteva minute de irezistibil amuzament. Nici nu vă imaginați cât am râs citindu-i „importantele" declarații. Câte rânduri de tipar, atâtea superbe nerozii și-atâtea teribile gogomânii exasperante.

D. Brătianu s'a luptat un ceas intreg cu mișcarea legionară — recte cu d. Corneliu Codreanu. Ca și când o mâță jigărită, fără trecere la motani, ar râvni să omoare sborul unui șoim sau tăria unui leu. Exact, acesta-i tabloul real.

Și ce ușor este să te bați teoretic cu splendida concepție legionară din salonul somptuos de pe Calea Victoriei, la adăpostul cenzurii personale și-al stării de asediu, gata în fiecare clipă să-și revendice atribuțiile. Totuș d. Dinu s'a înfrânt singur.

Da, d. Dinu Brătianu, căpetenia prin derivație a guvernului actual, a fost crâncen răpus de netrebnicia absolută a celuilalt Dinu, care a vorbit, lovindu-se mereu în scăfârlie cu oiștea frazelor, stupid alcătuite și idiot documentate. Deși Dinu cel dintâi este împotriva dictaturii, Dinu cel de al doilea se bilbiie și în loc de a spune ceeace... crede, spune pe deandoaselea, ceeace nu există.

Ca șef al unui partid democrat, d-sa urăște pe amatorii sistemelor dictatoriale.

Foarte bine. Ii urăște și pace. Insă lucrurile au mers mai departe. D. Dinu dorește din profunzimea ficaților săi doctrinari o controversă ideologică. Și cu cine și-a găsit să se ia la trântă? Tocmai cu viguroasa, cu iremediabil biruitoarea mișcare legionară. Il atacă pe d. Corneliu Zelea Codreanu; în epocala sa carte ne-a mărturisit limpede că mistica legionară țintește la cu totul altceva: la înfăptuirea unei ecumenicități naționale, pe care, evident, creerul descompus al d-lui Tantieme nicidodată nu va izbuti s'o priceapă. Vedeți, sunt uneori chestiuni așa de subtile încât ar fi absurd să pretinzi unui vlăstar degenerat să le înțeleagă.

Inspiratorii ghiftuiți ai d-lui Dinu Brătianu aveau datoria să-l familiarizeze pe senilul lor patron cu ideile mari care sbuciumă văzduhul vremii. Cu aberații și cu o crasă lipsă de asimilare lăuntrică a problemelor nu se combate un curent ce-și are înfipte obârșiile în istoria vie a spiritului autohton. Cel mult te faci de râsul lumii, dovedindu-ți încă odată evidenta incapacitate interioară.

Biruința legionară nu va însemna împământenirea silnică a hitlerismului sau a fascismului, cum înclină să creadă printr'o totală necunoștință de cauză, inoportunul apologet al principiilor democrate. Biruința legionară va fi triumful demnității, al virtuții și al duhului românesc, numai românesc, — pe care toate partidele noastre politicianizate le-au neglijat și le-au umilit într'o criminală degradare. Ecumenicitatea națională este participarea unanimă a neamului la elanul faptelor creatoare, țâșnit din viziunea realistă a unui singur om, miruit de Dumnezeu cu tainica însusire de a mântui, aici în categoriile ființării organice și atâta cât se poate, poporul. Scopul suprem al luptei legionare este învierea, nu victoria brutală, solidaritatea adâncă prin cheagul dinamizator al dragostei — nu uciderea libertății. Conceptul de libertate a fost complect pângărit chiar de grupările pseudorevoluției democrate. El va fi reabilitat de revoluția națională.

D. Dinu a luat apărarea unor imperative pe care partidul d-sale le-a călcat și le calcă sălbatec în picioare. In afara incoherenței, în afara aspectului perimat și în afara platitudinii mentale a d-lui Brătianu, acest singur lucru ar fi suficient ca să prăbușească la pământ recentul expozeu al „șefului"

Sunt oameni peste care vremea și prostia trec necruțător ca peste un hoit. Și mi se pare că ăsta-i adevăratul tâlc al declarațiilor dela Clubul central.

Septimiu Bucur

Democrație cu orice preț!...

Câțiva oameni politici și mai mulți ziariști, cei dintâi punând în mișcare mulțimile naive de partizani, iar cei din urmă mobilizând adesiunea linotypurilor, au deslănțuit o uriașe cruciadă pentru salvarea democrației.

Pagini de gazete, nesfârșite cât o livadă de bureleni, gem de atâtea nenumărate argumente câte sunt în stare savanții cu condicuță să adune ca să rotunjească frumusețea viermănoasă a unei orbitoare idei. In întrunirile publice, discursurile se învârtesc în jurul aceleiași probleme și fiecare pledoarie caută să îmbrățișeze cât mai amplu toate aspectele existente și imaginare ale democrației.

Rostită persistent, ca pentru o convingere confecționată după metoda Coué, ideia începe să circule din nou pe uliți și isbutește chiar să găsească admiratori și idioți cari sunt gata să-și pună capul pe tocător pentru ea.

Aderența imbecilă nu ne poate preocupa prea mult pe noi în aceste grăbite însăilări întâmplătoare. Un imbecil își așteaptă rândul în evoluție, dacă i-o veni cândva, ca să priceapă ceva din lumea dimprejur, sau să-și dea seama, însfârșit, că n'a fost altceva, în trecut, de cât o duioasă victimă a prostiei sale. Aici ne interesează mai ales oamenii cari nu pot fi învinuiți de ignoranță. Acțiunea lor este foarte suspectă și cine ar ridica puțin plapuma care ascunde intențiile, s'ar afla față în față cu o hidoasă monstruozitate morală, cu un machiavelism demn de gropile lui Ouatu, sau cu un cinism cu care să se impăuneze toți șoimii oborului nostru patetic...

Democrația e un mijloc de a guverna. Acuma, cineva și-a dat osteneala s'o schimbe în scop. Prestigiul ei fiind în descreștere și pe deasupra forțele adverse sporind îngrijorător, copiii cari au crescut din biberonul ei, au ridicat-o la rangul de scop, tocmai pentru ca lupta pe care stau gata s'o deschidă împotriva oricui, să aibă o explicație sau o justificare.

Totdeauna s'a știut că democrația nu e altceva de cât un mijloc. Existența ei e oarecum recentă. Istoria n'a inventat-o decât foarte târziu, când toate celelalte forme de guvernare fuseseră secătuite de virilitatea lor. Statele s'au cârmuit prin tot felul de regimuri. Dar fiecare formă de guvernare a venit când i-a fost sorocită clipa și a murit când s'a închis ciclul ei. Toate au servit însă statele și națiunile, stând în slujba lor atât cât au fost socotite necesare și detronate când deveniseră o primejdie. Democrația nu poate să facă excepție. Ca și celelalte ea este un instrument de care se servește un popor pentru binele lui.

Privită astfel, democrația nu merită să se sacrifice cineva pentru ea. Ea piere din cauze interioare, prin sleire, prin epuizare, dușmăniile din afară n'o pot nimici dacă ea e puternică. Aici peste drum și câteva partide, se încearcă salvarea ei. Dar cu ce preț! Unii merg până la torpilarea Monarhiei și dinamitarea statului...

Ideia democrată poruncește astăzi statului românesc, dovedindu-se astfel încă odată că totul se petrece anapoda, într'o țară care e ținută de rău să gândească după conștiința ei și să voiască după interesele sale...

I. P. Prundeni

Alegerile și democrația

Suntem adversari ai actualului sistem electoral și am privit întotdeauna alegerile generale drept o farsă menită, ca multe altele, să acopere proasta alcătuire a unui regim democratic ce se vădește din ce în ce mai neputincios.

Noi înțelegem perfect superioritatea unei democrații sincere și reale asupra oricărui sistem de conducere autoritară, dar, ca oameni de realități, socotim că o astfel de democrație nu poate fi decât rezultatul unei intense și îndelungi pregătiri a poporului pentru o viață superioară de stat. Fiindcă altcum înseamnă a lăsa conducerea statului la bunul plac și nepriceperea unei majorități ignorante ce nu știe face deosebirea nici între bine și rău, pe scara unei organizări politico-sociale.

In țara noastră care are o proporție de 75% populație rurală, nepregătită în nici un fel spre a lua parte la viața statului și care numără un procent dureros de mare de analfabeți, regimul electiv democratic, nu poate fi decât o farsă. Altcum am da de răpă țara aceasta pe care nu am făcut-o numai noi ci au trudit pentru ea, jertfindu-și viața și sângele, atâtea generații de înaintași.

Și farsă este.

Sistemul nostru electoral este întemeiat pe principiul majorității de opinie. Majoritatea aceasta este în fapt o iluzie fiindcă ea este calculată în raport comparativ nu în raport absolut. Ea a fost fixată la 40% nu la 51% cum ar fi drept.

Astfel 40% din voturile exprimate pentru un partid, dă acestuia dreptul la 70% din mandatele parlamentare. Aceasta este mecanica legii electorale care ne conduce. In felul acesta restul de 60% voturi exprimate în favoarea celorlalte partide, le dă acestora dreptul de a-și împărți între ele 30% din mandate.

Aceasta se chiamă sistem electiv democratic întemeiat pe majoritate de opinie în desemnarea reprezentanței naționale...

Cât privește opinia, ea este cu totul absentă în exprimarea voinții naționale. Fiindcă știm cu toții la ce se reduce această opinie în propaganda electorală reală. Nici unul din partidele politice în luptă nu vine înaintea sătenilor să le vorbească în numele unui program ce face o delimitare de ideologie între el și celelalte. Din potrivă. Toate le spun același lucru, fiindcă toate se întâlnesc pe locul comun al demagogiei și al promisiunilor mincinoase. Fiindcă țăranul nostru nici n'ar pricepe o expunere programatică pe temeiul unei ideologii politice, el neavând pregătirea necesară înțelegerii unor astfel de considerațiuni.

Ce mai rămâne, în felul acesta, din faimoasa democrație pentru care se bat în piept la toate răspântiile amatorii de guvernare?

Cele 40% din voturi, obținute numai de către guverne, fiindcă numai ele pot exercita presiunea autorității asupra gloatelor ignorante, cari dau dreptul la 70% din mandatele parlamentare, nu constitue în fapt o dictatură deghizată, o grosolană minciună democratică din pricina căreia statul trebue totuși să abdice de la o serie întreagă de măsuri necesare, pentru a nu indispune aceste gloate?

Și nu e păcat de sângele ce se varsă și viețile ce se răpun în propaganda electorală, în numele democrației pe care nimeni n'o înțelege?

Florea Novac

Omule bogat!

Ai palate, moșie, cheltuești zeci de mii de lei lunar, și nu dai 1000 de lei pentru apărarea Altarelor lui Hristos. Nu găsești, în inima ta de piatră, nici urmă de credință, nici pic de simțire, de iubire pentru Dumnezeu.

Dar admițând chiar că nu crezi în singura viață adevărată — în cea veșnică a sufletului tău, pentru a cărui mântuire Hristos S'a răstignit — omule fără inimă, avid numai de avere și de plăcere pământească, nu'ți dai seama că, fără o Biserică tare, bogăția ta va fi spulberată de vântul anarhiei comuniste? Instinctul tău de conservare a averii, nu'ți spune că, pentru a o apăra, trebuie să fereștî țara de a cădea în catastrofa Spaniei? Și că apărare de bolșevism nu este decât sub mantia unei Biserici tari? Atunci?

Cămașa de forță

Afișele național-țărăniste

Pe ziduri, garduri, pe din dos,
Pe streșini, sus, la cucurigu,
Atârnă semnul lor: covrigul.
Pe stâlpi, pe-asfalturi și pe jos
Inelul vostru ce vă ține
Legați deapururea de Iuda:
Și cercul vostru... vițios!

Iarăși a vorbit!

D. Dinu Brătianu s'a apucat să facă din nou declarații.

Noi știam că Moș Dinearcă zis și Moș Crăciun, atunci când s'arată copiilor, s'arată pare-cum anonim...

Luni, la Pitești

Ziarele anunță că d. Dinu Brătianu „va vorbi Luni, la Pitești".

...Când spuneam noi că d. Tătărăscu nu-l lasă pe unchiaș să vorbească decât în zile de post când nu-l ascultă nimeni!!

Extraordinarul eroism!

„Lupta" *vorbește despre* „extraordinarul eroism al armatelor chineze"

Care dracu eroism?

Că mareșalul Ciang-Kai-Sek a fugit din Nanking, ca o Ciang-Kai-sekătură, cu avionul, cu 600 klm. pe oră!!!

Un dezacord

Ziarele aduc știrea că există „un dezacord între tineretul radical-țărănist și d. Grigore Iunian".

Care tineret?

Că d. Dem. I. Dobrescu, tânărul aderent iunianist, s'a retras din partid cu tămbălăul cunoscut!

Naționalismul - totalitar

Demofilie

România se găsește, din punct de vedere politic, la o răscruce hotărîtoare a destinului său. După 20 de ani dela Unire constatăm că opera de unificare sufletească și de consolidare materială a românismului în granițele lui firești, — este inexistentă. Ne găsim, din punctul de vedere al sudurei sufletului neamului nostru, ca în primul ceas după Unire. Intre Stat și națiune există o discrepanță totală. Neamul românesc nu se regăsește în forma politică existentă a statului; iar aceasta nu este altceva decât o formă străină spiritului românesc, suprapusă în mod forțat și arbitrar. Sipritul juridic al democrației, care fundamentează ființa statului român, este străin de sufletul românesc ale cărui determinante se găsesc în tot trecutul de muncă, de sacrificiu și de inteligență a neamului. Statul român sub forma lui juridică nu are nici o legătură cu spiritul neamului. Din această deosebire care există între stat și națiune, rezultă criza politică în care ne sbatem și care nu va putea fi soluționată decât prin integrarea formei politice a statului în spiritul politic al neamului. Deaceia, toate tentativele partidelor politice, cari ne guvernează, de a rezolva această criză, eșuiază. Astfel, guvernul liberal a încercat rezoivarea crizei politice în care se sbate țara, prin diverse legiuiri cari, deși contravin spiritului democratic, au fost totuși făcute pentru a se reveni în ajutorul elementului românesc care, deși majoritar ca număr. este minoritar în propria lui țară. Alte legiuiri și diverse organizații ca: legea pentru munca de interes obștesc, „Straja țării", etc., — urmăresc în așa fel ca el, mâine, când va conduce țara, să fie unit și bine pregătit.

Cu toate aceste tentative ale partidelor democratice, nu s'a putut realiza practic nimic, din cauza conflictului ideologic și spiritual care există între guvernați și guvernanți. Intr'o asemenea perspectivă, dat fiind că până în cele din urmă democrația se va dovedi incapabilă să rezolve problema națională a statului român, — ce se va întâmpla? Statul democrat neputând face față situației determinată de evoluția spiritului civic, care înseamnă restaurarea neamului în drepturile lui firești, istorice, de sânge? Desigur că, în mod fatal, se va produce o schimbare a regimului politic, adică o transformare a statului potrivit structurii realităților românești. Iar această adaptare a statului și deci a politicii noastre oficiale la realitățile românești va constitui ceiace am numit noi, în alt folleton, *revoluția politică*, prin ale cărei consecințe se va ajunge la instaurarea statului autoritar, dictatorial dacă vreți, care se va baza pe spiritul naționalismului totalitar.

Deci, criza politică în care se sbate statul democrat de azi, va putea fi rezolvată numai prin naționalismul — totalitar. Acum, în ceiace privește caracterul fundamental, spiritul lui, — naționalismul totalitar are o structură *anti-democratică*, însă *demofilă*. Adică, regimul naționalismului — totalitar se va baza pe adeziunea neamului deoarece el, naționalismul-totalitar, își justifică existența prin legătura profundă care există între el și popor. Cu alte cuvinte, *demofilia*. Ea înlocuește democrația care înseamnă, în forma ei degenerată de azi, puterea unei minorități care nu ține seama de dezideratele majorității, colectivității naționale din care pretinde a rezulta. Iar în ceiace privește elementul dictatorial al statului naționalismului — totalitar, acesta nu interesează deoarece este o formă al cărei conținut se rezumă în ideia libertății naționale. Deci, libertății individuale, anarhizante a democrației i se opune libertatea națională, demofilă, a naționalismului totalitar.

Așa dar, în perspectiva instaurării unui regim bazat pe naționalismul—totalitar nu va putea fi vorba de dictatură ci de demofilie.

Ștefan Ionescu

SPORT

Propagandă...

Problema pugilismului românesc s'a mai pus. Am mai vorbit şi noi în aceste coloane despre valoarea boxeurilor noştri, atât amatori cât şi profesionişti. Am criticat, cu drept cuvânt, lipsa de iniţiativă a Federaţiei române de box, deşi ne îndoim de existenţa-i atât timp cât n'o dovedeşte prin nimic.

Altă latură a problemei vrem s'o discutăm. Tot din cauza inactivităţii F.R.B.-ului şi a lipsei de organizatori particulari, odată cu venirea iernii, boxeurii noştri, poate nu cei mai buni, iau drumul străinătăţii, unii în căutarea afirmării, alţii pentru bani.

S'ar putea ca, prin organizări ale Federaţiei noastre, care n'ar avea nimic de pierdut, să se poată vorbi de o activitate pugilistică şi la noi în ţară, chiar în timp de iarnă. Cu atât mai mult cu cât F.R.B.-ul ar putea impune boxeurilor programaţi, burse echitabile. Organizatorii particulari s'au plâns că nu pot organiza din cauza pretenţiunilor exagerate ale profesioniştilor. Se poate să fie aşa. F.R.B.-ul avea însă datoria să se îngrijească de soarta boxeurilor noştri profesionişti, oferindu-le gale, având în acelaş timp dreptul de a nu le permite pretenţii peste măsură. Şi suntem siguri că boxeurii noştri ar fi priviţi cu mulţumire iniţiativa.

F.R.B.-ul însă nu vrea să se deranjeze. Lasă pe particulari să se descurajeze şi, când vine iarna, dă aprobări de deplasare în străinătate oricărui terchea-berchea, chit că acesta s'ar putea să ne creeze o proastă atmosferă pe meleagurile unde pleacă spre a ne reprezenta ţara.

A plecat Milică Teodorescu, la Lyon, unde a opus unor modeşti Wujacickyi, asupra cărora obţine victorii fără nicio semnificaţie La fel Toma Aurel. Deşi e singurul nostru element de reală valoare, nu i se opune nici un adversar serios. Noi nu credem nici în întâlnirea dela 13 Decembrie cu Jackye Brown.

Tomiţă îşi pierde anii şi forma la Paris, în aşteptare...

Lucian Popescu n'a boxat niciodată de când a plecat. E prezentat însă mereu şi sistematic publicului parizian, ca pe o păpuşă oarecare fără însă a i se da ocazia de afirmare.

In schimb cine are mereu angajamente bune? Vasile Şerbănescu, cel mai slab dintre campionii pe cari i-am avut vreodată. E un băiat plin de bunăvoinţă, de forţă dacă vreţi, dar care nu are clasa străinătăţii. La noi e bun, nu însă pentru adversari de talia unui Rutz, unui Mac Avoy. Acesta e adevărul.

De ce singurului nostru reprezentant de o clasă mai modestă i se opun boxeuri mari? Tocmai pentru a ne discredita şi a pune boxul românesc într'o lumină pe care n'o merită căci, în definitiv, Vasile Şerbănescu nu este cel mai bun produs al pugilismului românesc.

Ar trebui pus capăt odată pentru totdeauna acestui joc al străinătăţii faţă de noi. Se impune readucerea în ţară a lui Şerbănescu. De când a plecat n'a cucerit o victorie. Numai înfrângeri cari de cari mai caraghioase.

F.R.B.-ul, dacă nu face altceva, ar trebui cel puţin să forţeze, ori reintoarcerea lui Şerbănescu, ori să nu-i mai permită apariţia pe ringurile străine.

Nu e drept ca din pricina unei Federaţii ce nu-şi cunoaşte menirea, să sufere un sport, care îşi merită o soartă mult mai bună.

Pretindem ca Vasile Şerbănescu să nu mai „lupte" în numele ţării noastre PENTRU BANI, BATANDU-ŞI JOC DE INTERESELE SUPERIOARE DE ORDIN SPORTIV ALE ROMANIEI.

Şi ultimele rezultate obţinute în străinătate ne dau dreptul să cerem acest lucru.

Plimbările de agrement sau cele interesate nu se fac în numele unei ţări, mai ales când nu eşti în măsură să-i reprezinţi culorile cu suficientă demnitate.

Nic. Dumitrescu

Azi în Obor

Unirea Tricolor - F. C. Rapid

Pe arena din faţa gării de Est se dispută azi, începând dela ora 14,30, partida amicală dintre Unirea Tricolor şi F. C. Rapid.

Deşi matchul are caracter amical, prevedem o luptă strânsă, din care nu se poate anticipa un învingător sigur.

FORMAŢIILE

F. C. RAPID: Petrică Rădulescu; Wetzer, Roşculeţ, Vasioiu, Răşinaru, Rafinsky, Georgescu, Moldoveanu, Baratky, Păcuraru, Cuedan.

UNIREA TRICOLOR: Iliuţă; Petrescu, Iliescu; Florea, Sucitulescu, Boteanu; Traian Ionescu, Sony, Cârjan, Iordache.

In matchul de azi se întâlnesc doi din protagoniştii de seamă ai întâietăţii în seria I-a a Diviziei Naţionale A.

Demonstraţia echipei olympice a Germaniei

De vorbă cu d. dr. Schneider, directorul Oficiului naţional de educaţie fizică
Interview acordat exclusiv „Poruncii Vremii"

A sosit în Capitală echipa olympică de gimnastică a Germaniei care urmează să dea astăzi dimineaţa, începând dela orele 10 jum., un spectacol în sala Eforiei (Vox).

Faţă de caracterul special al vizitei în România a echipei germane, am căutat să stăm de vorbă cu d. dr. Martin Schneider, conducătorul echipei, care este în acelaş timp directorul Oficiului naţional de educaţie sportivă a tineretului german.

D-sa a binevoit să facă, ziarului nostru, declaraţii speciale. Iată-le :

„Am plecat Miercuri 1 Decembrie din Leipzig la Passau, unde urma să întâlnesc echipa. Joi am făcut un antrenament dimineaţa, iar seara am dat un spectacol în faţa 10.000 oameni, în sala Niebelungenhalle.

Vineri, la ora 4 dim. am plecat spre Budapesta. Sâmbătă ne-am antrenat, iar Duminică am reuşit să învingem echipa Ungariei. Luni am făcut exibiţie împreună cu atleţii unguri în oraşele Keskemet şi Miskolz.

Marţi am plecat din Budapesta, Miercuri am fost la Sibiu. Am dat o demonstraţie la ora 5 pentru copii şi şcolari, iar seara un spectacol care s'a bucurat de un succes formidabil.

Joi am dat un spectacol la Braşov în faţa a 1500 persoane.

Gimnastica este o artă în care se cere o cultură specială a corpului, o pregătire deosebită.

Gimnasticul trebue să fie deopotrivă de bun la toate : la pas, la cal, la inele, la trapez ca şi la exerciţiile libere.

Spectacolul nostru, cu caracter de propagandă, vrea să demonstreze ce poate da un corp bine antrenat.

La 5 şi 6 Martie începe campionatul Germaniei, la care participă 300.000 de gimnastici. Numai la gimnastică de aparate sunt 30.000 de concurenţi.

In Aprilie întâlnim selecţionata Italiei la Berlin.

La 30 Aprilie participăm la campionatul mondial dela Praga In ultima săptămână a lunei Iulie vor fi la Berlin exerciţii de gimnastică în massă la care participă 300.000 de gimnastici. Uneori la gimnastică de aparate sunt 30.000 de concurenţi.

In 1938 vom face un turneu în Elveţia.

Despre ţara d-stră mi-am făcut o părere cum nu se poate mai bună. Sunt foarte mulţumit de felul cum am fost primit.

Astăzi vom face unicul spectacol în Capitală. Luni plecăm deoarece noi suntem amatori şi avem alte ocupaţii cari ne recheamă imperios la Berlin.

Din declaraţiile d-lui dr. Martin Schneider, conducătorul echipei, se poţ vedea laborioasa activitate şi grija pe care o are statul german pentru educaţia fizică a tineretului.

Vizita echipei olympică a Germaniei marchează un eveniment de seamă în istoria sportului românesc.

Clasament al goallgetterilor Diviziei Naţionale A

Dăm mai jos un clasament al goallgetterilor Diviziei Naţionale A. Cifrele din stânga arată locul pe care-l ocupă grupările în clasamentul pe echipe.

(5) CHINEZUL 33 PUNCTE
Thierjung 13, Giasz 6, Szilard 5, Hofman 3, Tabacu 2, Loşonez 2.

(1) A. M. E. F. A. 27 PUNCTE
Perneky 8, Cucula 6, Prassler 3, Dvorjak 3, Leb 2, Szanislo II 2, Szabo 1, Bătrân.

(2) VICTORIA 26 PUNCTE
Cociuban II 11, Căpuşan 4, Pop IX 3, Şantai 3, Munteanu II 3, Felecan II 2, Cornea 1.

(4) UNIREA TR. 20 PUNCTE
Iordache 11, Sony Niculescu 5, Tr. Ionescu 2, Schileru 1, Florea 1.

(3) F. C. RAPID 19 PUNCTE
Baratky 4, Moldoveanu 4, Auer 2, Bogdan 2, Rafinsky 2, Păcuraru 2, Horotan 2, Wetzer 1

(7) C. A. O. 19 PUNCTE
Szanislo I 5, Orza 5, Covaci 3, Vărzaru 2, Halaty 2, Iuhasz 1, Gecző 1.

(6) PHOENIX 15 PUNCTE
Szerenyi III 6, Belay 2, Szerenyi IV 2, Bolby 1, Teleky 1, Holtzman I, Freiberg 1, Vintilă (Rapid) în propria poartă.

(8) JIUL 12 puncte
Bulea 5, Medve I 3, Tocaciu 2, Bulig 1, Văjdea 1.

(9) OLIMPIA C. F. R. 9 PUNCTE
Matişan 3, Covaci 2, Noteanu 2, Flueraş 1, Ioviciu 1.

(10) D. U. I. G. 9 PUNCTE
Weisz 4, Oprea 3, Neumayer 1, Saranet 1.

„Venus" sărbătoreşte pe preşedintele său

Intr'una din zilele săptămânii viitoare „Venus" va sărbători, printr'un banchet, pe preşedintele său, generalul Gabriel Marinescu.

Vor fi invitaţi reprezentanţii tuturor grupărilor divizionare din ţară. Acest banchet va avea peste o mie de tacâmuri.

Va fi prilejul primului contact dintre conducătorii tuturor grupărilor, căutându-se a se face o legătură sufletească între ei, pentru bunul mers al footballului românesc.

Mişcarea LITERARA şi artistică

Cronica muzicală

Un triumvirat artistic:

George Enescu, Pablo Casals şi George Georgescu

Conducătorii „Filarmonicii", lăsând deoparte parastasele muzicale, au avut buna idee de-a ne prilejui şi o sărbătoare artistică, de neuitat, prin întrunirea în acelaş program al serii, pe doi din cei mai străluciţi mânuitori de arcuş—unul, violonist: GEORGE ENESCU şi celălalt, violoncelist: PABLO CASALS.

Deopotrivă de înzestraţi şi de dibaci în urzirea sonorităţilor, deşi

D. GEORGE ENESCU

deosebit ca temperament: cel dintâiu fiind mai avântat, mai cu inima deschisă, iar cel de-al doilea mai potolit, mai adânc. Din serafica lor învolburare, s'a desprins, însă, o muzicalitate de-o clasică ţinută, care ne-a purtat fiinţa pe aripa unor desfătări melodice: unice, paradisiace. Şi, aceste desfătări s'au petrecut, te miri, unde? Intr'un locaş cu acustică atât de ir) uşită, atât de puţin prielnică — mai ales concertelor instrumentale — precum e sala „Aro". Totusi George Enescu şi Pablo, înfrângând piedicile, ne-au înlesnit reamintirea unui adevăr pe care din păcate cam adeseori îl uităm, că: execuţia muzicală nu poate fi — în general — decât bună sau proastă şi, că — uneori — ea poate deveni chiar heruvimică, atunci când e trecută prin jarul unor însufleţitori de seama lor. Fără îndoială, cu un asemenea jar nu-i de glumit, ci trebuie să i te supui orbeşte, lăsându-te în voia îmbietoarelor lui răscoliri. De aceea, înzefirata lor cântare a răsbit dincolo de hotarele închipuirii. Şi, cum să nu se desfăşoare lucrurile astfel, când această cântare fălfâia grăiri muzicale dospite în harul genialităţii?!

George Enescu şi Pablo Casals, sunt de bună seamă nişte fermecători de strune, înaintea cărora trebuie să te închini cu smerenie.

Programul audiţiei a decurs astfel: la început, s'a cântat „Uvertura din Opera Euryanthe" de Weber, de către orchestra „Filarmonica". Din străfulgerările acestei „uverturi" bagheta înväpăiată, a veşnic tânărului dirijor GEORGE GEORGESCU, a scos un belşug de efecte sonore de-o măreaţă înfiripare. A urmat apoi „Concertul în La minor" pentru violoncel şi orchestră de Schumann, solist fiind: Pablo Casals şi Dublul concert pentru vioară şi violoncel (în La minor) cu acompaniament de orchestră de Brahms soliştii fiind d-nii: George Enescu şi Pablo Casals.

Surprinzătoarea seninătate, îmbibată în acest „Dublu concert" de către autor — adeseori visător şi... vorbă lungă — a fost scoasă de către soliştii cu bine chibzuită linişte şi reţinută voioşie. Firul melodic, trecând dela unul la altul, era dus mai departe cu aceeaşi intensitate şi culoare de părea că ieşea din nitatea, unui asemenea fir, a avut licăriri neaşteptate. Şipotea în aşa fel că te năucea. Şi... mergea până 'ntr'acolo încât nu mai puteai prinde clipele, când cântă vioara şi, când violoncelul. O izbândă artistică, de acest soi nu e implinită, decât, dacă e trecută prin sita : muzicalităţii, ter nice şi expresive. George Enescu şi Pablo Casals, au dovedit cu prisosinţă, că Dumnezeirea i-a înzestrat din plin, cu tot ceeace se cere unor adevăraţi interpreţi.

Acompaniamentul, susţinut de ansamblul „Filarmonicei", a atins culmi de-o neîntrecută disciplină armonică, prin înţelegerea cu care s'a supus mlădierilor voite de solişti. Cu o trinitate artistică de valoarea lui George Enescu, Pablo Casals şi George Georgescu, succesul nu poate fi altul decât: triumfător!

Dem. Mihăilescu-Toscani

Activitatea „Ligii Culturale"

Comitetul central al „Ligii Culturale" a ţinut şedinţă Miercuri 8 Decembrie sub preşedinţia d-lui prof. N. Iorga.

Au luat parte d-nii: Ştefan Pop, g-ral C. St. Amza, g-ral M. Schina, dr. P. Topa, Zaharia Florian, Petre Antonescu, Ilie Ardeleanu, I. P. Rădulescu-Râmnic, N. S. Dumitrescu, D. Z. Furnică, Gr. Costescu, N. A. Constantinescu, N. A. Ştefănescu, Nicolae Stroilă.

Pentru continuarea programului său comitetul central aprobă trimiterea circulării secţiunilor Ligii de comitetul economic, referitoare la activitatea pentru promovarea elementului românesc în comerţ şi industrie.

Constatându-se că în lista de candidaţi a partidului liberal din Sighet se găseşte un candidat evreu — negustor de vite, — comitetul central ia hotărârea de a pune o listă la Cameră în frunte cu pr. I. Bârlea, preşedintele Ligii locale şi aprobă cheltuelile necesare.

Deasemeni se va interveni la Ministerul de interne şi Eforia spitalelor civile, pentru satisfacerea cererilor făcute de secţiile Timişoara şi Râmnicul Sărat.

Se hotărăşte a se interveni la ministerele educaţiei naţionale, muncii, apărării naţionale şi culte să trimită delegaţi care împreună cu delegaţii „Ligii Culturale", d-nii N. A. Constantinescu şi N. Stroilă, să facă un oficiu de plasare şi de educaţie pentru toţi cei fără de lucru din Bucureşti, spre a-i împedica să fie pradă destrăbălării sau propagandelor subversive şi antinaţionale. Se hotărăşte ca fondul dela ministerul educaţiei naţionale ce are de primit pentru cărţile de premii, să fie întrebuintat ca fond de rulment de comitetul economic.

D. Baldur von Schirach,

conducătorul tineretului german vizitează organizaţiile străjereşti

Eri a sosit în Capitală venind dela Ankara pe calea aerului tânărul conducător al tineretului german, ministru de stat d. BALDUR VON SCHIRACH, pilotându-şi singur avionul. A venit din dorinţa de a ne cunoaşte organizaţia străjerească despre care a auzit lucruri frumoase şi pe care a apreciat-o încă de astă vară, când în drum spre Olanda, detaşamentul străjerilor români a străbătut Germania într'o atmosferă de căldură şi prietenie cum numai tineretul o poate arăta.

Detaşamentul străjerilor români a fost pretutindeni obiectul admiraţiei unanime pentru ţinuta şi disciplina de unitate organizată.

Avionul aşteptat la aeroport, a sosit la ora 13. D. comandant al „STRAJII ŢARII" TEOFIL SIDOROVICI şi membrii Legaţiei germane în frunte cu d. FABRICIUS, ministrul Germaniei, precum şi statul major al Instituţiei „STRAJA ŢARII" au ieşit în întâmpinarea oaspetelui, iar cenţuria de străjeri cu muzica respectivă a dat onorul.

Se trece apoi în revistă unitatea care se prezintă admirabil

D. BALDUR VON SCHIRACH este însoţit de d-nii : *Heinz John, Artur Axmann, H. Miller, G. Kaufman, H. Lauterbacher, Hausmann, Freiher Nordegg, Nuppnau, Waldemar Fink, Heinrich Hoffmann, August Kling, Erhard Haefner.*

D. Baldur von Schirach s'a înscris apoi în registrul Palatului

Dejunul s'a luat la Legaţia Germană unde au fost invitaţi şi conducătorii *„Străjii Ţării"* : d. comandat SIDOROVICI, membrii comitetului permanent d. General MANOLESCU, prof. dr. ŞOIMESCU, d-ra CAMARAŞESCU, d-na CATARGI, directoarea Propagandei şi ENESCU-BUGHEA din serv. presei.

După masă la ora 16 oaspeţii au mers la mormântul Soldatului Necunoscut unde au depus o frumoasă coroană de flori. Acolo se găsea deasemenea o unitate de străjeri care a dat onorul precum şi directorii şi insp. g-li din *„Straja Ţării"*.

Conducătorii tineretului german au mers apoi la cimitirul Pro-patria unde se găsesc mormintele ostaşilor germani, depunând iarăş o coroană.

La ora 17 a avut loc la stolul liceului *„Mihai Viteazul"* o mare demonstraţie străjerească unde s'a arătat şi latura practică a mişcării noastre. La ora 18 s'a vizitat stolul străjerelor dela şcoala Polizu unde s'a executat un frumos şi variat program. Distinsul oaspete şi însoţitorii au fost adânc impresionaţi de activitatea şi programul străjerilor noştri admirând ţinuta, ordinea şi disciplina muncii lor.

D. BALDUR VON SCHIRACH

La ora 19 au fost primiţi în audienţă de M. S. Regele.

După audienţă s'a vizitat stolul ucenicilor străjeri dela Obor de sub auspiciile A. C. T. unde s'a desfăşurat un interesant program de şezătoare străjerească.

Seara la „STRAJA ŢARII" s'a organizat o recepţie la care a luat parte d. BALDUR VON SCHIRACH, d. ministru FABRICIUS, d. comandant TEOFIL SIDOROVICI, membrii comitetului permanent al „Străjii Ţării" d. general MANOLESCU, prof. dr. ŞOIMESCU, d-ra CAMARAŞESCU, d. ministru BERCEANU, d. TILEA, d. CARANFIL, D. GRIGORCEA, directorul protocolului, membrii delegaţiei germane, d. SERGIU DIMITRIU, d. KIRIŢESCU, d. PETRE GHIŢESCU, d. I. BRATU, d. I. PURCARU, directori generali în ministerul Educaţiei Naţionale, d. general BADULESCU, d. RAUL ANASTASIU dir. Presei din M. A. S., d. prof. ONICESCU, d. STAVRI CUNESCU, d. DAN SARAŢEANU, conducătorii organizaţiilor componente d. PLAGINO, d-na ELENA GRECU, d. ROMAN, etc.

Astăzi oaspeţii vor vizita centrele de formarea comandanţilor străjeri dela Breaza, Predeal şi Sf. Gheorghe, însoţiţi fiind de d. comandant TEOFIL SIDOROVICI.

Aspecte, Insigne, Comentarii

Expoziţia — de pictură a lui Mayol dela Ateneul Român este fără îndoială una din manifestările plastice de seamă ale anului.

Paleta sa e de astădată luminoasă şi optimistă.

Expoziţia se poate vedea până spre sfârşitul lunii.

Şezătoarea „Ateneului Nou"

Azi, Duminică 12 Dec., la ora 4 jum. d. a. „Ateneul nou" *din str. Episcopul Chesarie (Suter) No 12, ţine a doua şezătoare din ciclul său de iarnă.*

D. dr. Anton Ionescu, *va vorbi despre* „Cum am putea trăi mai bine" *iar d.* Victor Bilciurescu *despre* „Mahalagism şi folklor".

D-nele Mioara Demetrescu-Ghenea, *dela Teatrul Naţional din Craiova şi prof.* Florica Rădulescu, *laureată a Conservatorului din Bucureşti, d-nii* G. Teologu, D. Missir *şi* S. Iorga, *vor ceti şi recita opere proprii şi din cei mai de seamă scriitori ai noştri.*

D-na Maria Anda, *dela Opera Română din Cluj, d.* Pancu *dela Operă şi Filarmonică, d-nii* Al. Vernescu *şi maestrul* Fr. Paulman-Vero, *din Mişcarea artistică-culturală a Municipiului, vor face muzică.*

Intrarea liberă.

Dela Studio

Astăzi, Studioul va reprezenta 2 mari succese în matineu *„Comedia Fericirii"* de N. Ievreinow, iar seara „George şi Margaret" de Gerald Savory. Ambele piese se vor reprezenta cu distribuţiile dela premieră.

Pentru seara de Luni 20 Decembrie a fost fixată premiera piesei „ACTRITA" de Schacht—unul din recentele succese ale teatrelor germane.

DE LA O ZI LA ALTA

TEATRU

OPERA: matineu, Butterfly, seara: Othello.
NAŢIONAL: matineu Cavalcada, seara: Vreau să trăesc.
STUDIO: matineu, Comedia fericirii, seara: George şi Margaret.
REGINA MARIA: matineu, Fraţii Karamazov; seara: Stăpâna din La Paz.
COMEDIA: matineu, Problemă de rezolvat; ora 6 Kontuşowka Palace; seara: Problemă de rezolvat.
VESEL: matineu şi seara: Teoria cocoşului.
ALHAMBRA: matineu şi seara: Alhambra Palace.
MODERN: matineu şi seara: Noaptea de 13.

CINEMA

ARO: Scipio Africanul.
CINEMA CARLTON : „Lucreţia Borgia".
SCALA: „O anumită Femee" şi Jurnal.
REGAL: Femei de Noapte şi Jurnal.
TRIANON: „Hotelul nebunilor", jurnal şi complectare.
CAPITOL: Teroare şi jurnal.
FEMINA : Un carnet de bal.
A.R.P.A.: Charlie Chan în: O crimă pe Broadway, jurn l şi complectare.

ARO Scipio Africanul şi completare

ROXY: Teroare şi jurnal.
FORUM: Sclavele albe şi Drumul spre glorie.
OMNIA: Sclavele albe şi Compania Titi Mihăilescu.
DICHIU: Avangarda eroilor şi Invitaţia la vals.
CITY: M-me Bowary şi Pat şi Patachon pasageri clandestini.
ELYSEE: „Hotelul nebunilor", jurnal şi complectare.
NISSA (fost „Lido"): Bestia umană cu Sylvia Sidney şi Tu eşti norocul meu cu Benjamino Gigli.
MARCONI : Ingerul, jurnal, complectare şi revistă.
MODEL: Ultimul Mohican şi Câinii sângeroşi.
COTROCENI: Subjugat de tine şi Sherlock Holmes.
VOLTA-BUZEŞTI: Gentleman după miezul nopţii şi Legiunea neagră.
FRANKLIN: In serviciul Franţei şi Stan şi Bran electricieni.
PACHE: Fata din Salem şi Inimile noastre plâng.
DARLY: Sylvia Scarlett şi In serviciul Franţei.
TRIUMF (Griviţei 335): Paris, cu Hari Bour şi Cavalerii Nopţii, cu Nino Martini şi Ida Lupino.
ORFEU: In slujba Datoriei şi Evadatul din Insula Diavolului.
MILANO: Te'nvăţ eu minte şi Flacăra verde.
AIDA: Mesagiul secret şi Valetul de cupă.
CENTRAL : Anul 2000, 13 ore în văzduh, şi trupă de reviste.
VOLGA (Dorobanţi): Romanul unui trişeur şi Stan şi Bran şi testamentul.
ŞIC: Copii de vânzare şi Dragoste în taxi
DORI: Romeo şi Julieta şi Fata cu toane.
UNIC: Drumul spre glorie, Mister Flow şi jurnal.
DIANA: Misterele cartierului chinezesc cu câinele Tarzan şi Cavalerul dreptăţii cu Ken Maynard.
LILLY: Teroarea deşertului şi Ultimul mohican.
FLORIDA: M-me Buterfly şi Patrula de noapte cu Rin-Tin-Tin.
LIA: Curierul din Londra, Copiii căpitanului Grant şi jurnal.

RADIO

Duminică 12 Decembrie 1937

7.30. Deschiderea emisiunii; Gimnastică ritmică; Radio jurnal; Concert de dimineaţă (discuri); Sfaturi gospodăreşti şi medicale.
8.30. Inchiderea emisiunii.
9.55. Ora religioasă: I. Clopote; II Serviciu religios transmis dela Sf. Patriarhie: III. Predică de pr. Efrem. Enăcescu.
13.00. Ora. Culturale. Sport. Cota Dunării.
13.10. Concert de prânz. Orchestra Jean Sibiceanu (voce: Cristian Vasile.
14.10. Ora. Mersul vremii. Radio jurnal.
14.25. Continuarea concertului.
15.00. Sfaturi pentru gospodari.
15.20. Cântece româneşti. Aurel Alexandrescu (canto). In primă audiţie: Nicolae Lungu, Emil Monţia.
15.45. Valeriu Mugureanu: De vorbă cu sătenii.
18.00. Ora. Mersul vremii.
18.02. Actualităţi medicale.
18.17: Concertul fanfarei gardienilor publici cond. de maior Chr. Florea.
19.00. Actualităţi medicale.
19.15. Cântăreţi din filme (disc.).
19.45. Ion Sandu Sturza Voevod, de C. Gane.
20.00. Concertul corului P. T. T. cond. de Gh. Niculescu.
20.30. Teatru: „O noapte furtunoasă" de Ion Luca Caragiale, adaptare radiofonică de Marin Iorda.
21.30. Muzică uşoară (discuri).
22.00. Radio jurnal.
22.10. Concert de noapte, d-na Valentina Creţoiu-Tassian (canto) şi orchestra Radio, dirij. de Ion Ghiga.
22.30. Rezultatele concertului orchestrei Radio.

Duminică 12 Decembrie 1937

7.30. Deschiderea emisiunii; Gimnastică ritmică; Radio jurnal; Concert de dimineaţă (discuri; Sfaturi gospodăreşti şi medicale.
8.30. Inchiderea emisiunii .
9.55. Ora religioasă: I. Clopote; II. Serviciul religios transmis dela Sf. Patriarhie. III. Predică de pr. Efrem. Enăcescu.
13.00. Ora. Culturale. Sport. Cota Dunării.
13.10. Concert de prânz. Orchestra Jean Sibiceanu (voce: Cristian Vasile).
14.10. Ora. Mersul vremii. Radio jurnal.
14.25. Continuarea concertului.
15.00. Sfaturi pentru gospodari.
15.20. Cântece româneşti, Aurel diţie Nicolae Lungu şi Emil Monţia. Alexandrescu (canto). In primă au-
15.45. Valeriu Mugureanu: De vorbă cu sătenii.
18.00. Ora. Mersul vremii.
18.02. Actualităţi medicale.
18.17: Concertul Fanfarei gardienilor publici cond. de maior Chr. Florea.
19.00. Ion Sandu Sturza Voevod, de C. Gane.
19.15. Concertul corului P. T. T., cond. de Gh. Niculescu.
19.40. Teatru: „O noapte furtunoasă" de Ion Luca Caragiale, adaptare radiofonică de Maria Iorda.
21: Declaraţiile d-lui prim ministru Gheorghe Tătărăscu.
22: Radio jurnal.
22.10: Concert de noapte D-na Valentina Creţoiu-Tassian (canto) şi orch. Radio, dirij. de Ion Ghica.
22.30: Rezultate sportive, de Radu Vasilescu.
22.45: Continuarea concertului Orchestrei Radio.

„O ANUMITA FEMEE"
cu HENRY FONDA
AZI LA REGAL „FEMEI DE NOAPTE"
cu BETIE DAVIS

FORUM Sclavele albe şi Drumul spre glorie
Omnia Sclavele albe şi comp. de reviste

MAINE
PREMIERĂ

EDWARD G. ROBINSON
BETTE DAVIS
CU FILMUL TEROARE
La CAPITOL şi ROXY

VIAȚA POLITICĂ

Contestațiile liberale introduse împotriva candidaților legionari cari au luptat în Spania nu pot fi judecate de comisia centrală electorală

Ele nu pot fi luate în considerație decât la validări. Ce prevede art. 54 din legea electorală și articolul 102 din aceeași lege

In ziua de 10 Decembrie, adică în ultima zi când se mai puteau depune liste de candidaturi pentru Cameră, organizația liberală de Olt a introdus contestație la biroul electoral județean împotriva listei partidului „TOTUL PENTRU ȚARA" cerând anularea ei pe considerentul că fruntașul listei, pr. Dumitrescu-Borșa, și-ar fi pierdut calitatea de cetățean român, ca unul care a luptat într'o armată străină.

Juriștii liberali cari redactaseră contestația au invocat în sprijinul tezei lor prevederile art. 37 din legea pentru dobândirea și pierderea naționalității române care sună astfel:

„Românul, care fără autorizația guvernului, va intra în serviciul militar la străini sau se va alătura pe lângă vreo corporație militară străină, va pierde calitatea de român. El nu va putea redobândi calitatea de român decât conform art. 7."

Această contestație — după cum am spus — a fost depusă pe biroul electoral județean Olt.

Și după unele informații — încă neconfirmate — contestații similare s'ar fi depus de către organizațiile liberale în toate județele unde figurează pe lista partidului „Totul pentru Țară" legionarii cari au luptat în Spania.

Considerațiuni de drept

Dacă lăsăm la o parte impresiunea oribilă pe care a produs-o aceste contestațiuni în masele mari populare și chiar în unele cercuri guvernamentale cari nu sunt de acord cu aceste procedee brutale și abuzive, cari fac abstracție de sentimentele maselor populare, și discutăm faptele „la rece" ajungem la concluzia că anularea listelor partidului „TOTUL PENTRU ȚARA" nu se poate pune și că nu au nici un temeiu legal.

Intr'adevăr, art. 54 din legea electorală, promulgată cu Inaltul decret regal No. 1424 din 26 Martie 1926 și publicată în „Monitorul Oficial" No. 71 din 27 Martie 1926, prevede că o listă primită de biroul electoral județean este definitiv primită.

Acesta este un principiu deplin stabilit și consfințit în mai multe rânduri prin avizele comisiunii centrale electorale, care este supremul for în materie electorală.

Prin urmare, birourile electorale județene acolo unde s'au depus asemenea contestațiuni nu pot face altceva decât să aplice art. 54. Ele nu mai au cădere legală să le judece.

Este foarte probabil ca aceste contestații să fie trimise la București comisiunei centrale electorale spre a se pronunța asupra lor.

Interesându-se la locurile în drept ni s'a afirmat că nici comisiunea centrală electorală, de pe lângă ministerul Justiției, nu au căderea să le judece.

Această comisiune are atribuțiuni limitate și cari privesc numai forma sub care se aplică legea electorală, nu și fondul.

Așa în cât dacă contestațiunile îndreptate împotriva partidului „TOTUL PENTRU ȚARA" în ultima clipă și pe considerentul luptătorilor din Spania vor ajunge în fața comisiunei centrale electorale, aceasta își va declina competința.

LA VALIDARI

Numai la constituirea Camerii și Maturului Corp, guvernul va putea invoca unele din considerentele juridice pe care încearcă să le ridice astăzi împotriva candidaților legionari luptători în Spania naționalistă, în temeiul art. 102 din legea electorală care spune:

„Operațiunile electorale sunt supuse controlului adunărilor respective".

Dar va cuteza guvernul să dezbrace de haina națională române pe aceia cari au luptat — sprijiniți și încurajați de toată suflarea românească — pe pământul nefericitei Spanii împotriva bolșevismului distrugător de biserici, credință, datini?

I. Muche

Proclamarea ca senator a d-lui Gr. Tăușan

Aseară expirând termenul de depunerea candidaturilor pentru Senat, au fost proclamați senatori d-nii GR. TAUȘAN și PETRE NISTOR, ca neavând contra candidat.

D. GR. TAUȘAN este cunoscut și sub pseudonimul „Petronius".

Ducesa MARGARETA CAVENDISH-BENTINCK DE PORTLAND, despre care se vorbește că se va căsători cu REGELE LEOPOLD AL BELGIEI sau cu fratele său Principele Carol.

Agitații comuniste în Marocul spaniol

O notă oficioasă a Inaltului comisariat spaniol din Maroc

Inaltul comisariat al Spaniei în Mexic a publicat o notă oficioasă prin care denunță lumii întregi agitațiile și manevrele unor elemente din Frontul Popular în Tanger și alte orașe din zona vecină, cari au de scop provocarea de turburări în Marocul spaniol. Aceste agitații sunt conduse, în zona internațională, de elemente cari au strânse legături cu comuniștii.

A fost, deasemeni, publicat planul, care a fost verificat, al conspiratorilor cari caută să provoace agresiuni pe coasta de frontieră dela Uazun sub conducerea comuniștilor și să producă incidente în zona internațională de către un personal recrutat tot din lumea comunistă. Deasemeni, este vorba să se intensifice contrabanda de arme în zona spaniolă și să se utilizeze o escadrilă de 15 hidroavioane și de 4 avioane, care se găsesc acum la Kemtre, pentru a bombarda Ceuta.

Grupuri de agenți cari vin din Rusia și din țările conduse de fronturi populare sosesc mereu și se așteaptă executarea planului, din zi în zi.

Inaltul comisariat a remis o copie după această notă, comitetului de control, semnalând ce se pune la cale de către comuniști.

Inaltul comisariat, publicând acest manifest, semnalează totodată și fidelitatea musulmanilor față de generalul Franco.

Nota oficioasă se termină semnalând că acțiunea autorităților spaniole este apreciată și primită cu mare simpatie de populația musulmană.

Cum este respectată proprietatea agricolă în Spania

Conducătorii Spaniei comuniste pretind în fața Europei, că proprietatea este respectată în zona pe care o mai stăpânesc. Insă, când se adresează masselor din ce în ce mai reduse, ei întrebuințează un alt limbaj. Pentru a se vedea cum au respectat proprietatea în zona roșie, vom reproduce câteva rânduri din discursul consilierului generalității, Jean Comorera, pronunțat cu ocazia congresului muncitorilor sindicalizați:

„In materie agrară politica generalității constitue o adevărată revoluție.

„Revoluția economică făcută în regiunea catalană este profundă. Plata rentelor a fost suprimată. Pământurile cari aparțineau proprietarilor au fost expropriate global fără indemnizații și suntem pe punctul de a proceda la o redistribuție a pământurilor pentru a putea stabili în Catalonia cele trei regimuri legale ale producției agricole, cari sunt: regimul familial al culturii, regimul participării și regimul colectivității, cari au fost acceptate în mod liber de către țărani și producători".

Neînfricatul

Sub titlul acesta, „Neamul Românesc" de aseară publică:

„D. Iuliu Maniu anunțase săptămâna trecută o serie de intruniri ca să-și difuzeze infamiile dela Cluj în cât mai multe centre din Ardeal.

„Iată, programul acelor întruniri, întocmit de însuși detractorul permanent al Coroanei României:

Duminică, 5 Decembrie: la Brașov.
Luni 6: Alba Iulia,
Marți 7: Sălaj.
Miercuri 8: Arad.
Joi 9: Sibiu.
Vineri 10: Făgăraș.
Duminică 12: București.

„După discursul dela Brașov însă, d. Iuliu Maniu a primit prompt răspunsul d-lui prim ministru Gh. Tătărăscu.

„Omul guvernării dela 1928" se va convinge după trecerea săptămânii externe — a spus d. Tătărăscu — că țara aceasta are memorie și că cinismul, bârfirea și reaua credință, sunt armele ce nu mai pot fi întrebuințate în luptele noastre politice nici chiar de d. Iuliu Maniu, care, cavalerește, se intitulează și azi „fost prim sfetnic al Tronului".

„Știți ce a făcut, neînfricatul?

„Nu s'a mai dus nici la Alba Iulia, nici la Sălaj, nici la Arad, nici la Sibiu și nici la Făgăraș...

„D. Iuliu Maniu a făcut naveta între Cluj și București, n'a mai ținut nici un discurs, fiindcă amintirea „omului guvernării dela 1928" a început să-l îngrozească și pe d-sa".

Mari defecțiuni la argetoianiști

Comitetul executiv al organizației din sectorul III Albastru al partidului agrar din Capitală, întrunit în ședință în ziua de 7 Decembrie, a hotărît să aducă la cunoștința d-lui C. Argetoianu, că părăsesc partidul prezidat de d-sa pentru a urma programul și doctrina partidului național-creștin. Procesul verbal al ședinței și adresa trimisă d-lui C. Argetoianu au fost semnate de toți șefii de circumscripție ai organizației și anume d-nii: S. Vanghelatu, avocat, președintele circ. 21; Ilie Georgescu, comerciant, președintele circ. 23; Teodor Voinea, industriaș, președintele circ. 25; Alexandru Popovici, comerciant și Corneliu Angelescu, vice-președinții circ. 26; Gh. Popescu, comerciant, președintele circ. 27 și I. Genaside, avocat, secretar general al sectorului și președintele organizațiilor suburbane Șerban-Vodă și Lupeasca.

Impresionanta faptă a național-creștinilor din județul Trei-Scaune

Acțiunea de desnaționalizare a elementului românesc în trecut a revenit oficialității prin diferite mijloace.

Dacă oficialitatea noastră nu s'a ocupat îndeajuns în aceste timpuri, s'a mai găsit câte un particular cu suflet curat.

Este demn de remarcat deci fapta creștinească ce s'a săvârsit în comuna *Bixadul Oltului* (Trei Scaune) de către un adevărat creștin. Acțiunea d-lui ing. *D-tru Bogdan*, din București, care a văzut durerile sufletești ale populației maghiare din Bixad, este de dat exemplu pentru multă lume. Din proprie inițiativă și neajutat de nimeni, a ridicat un locaș sfânt acolo, care se află spre terminare. Biserica aceasta ridicată de un singur om de bine, este prima care se zidește dela Unire până azi și va avea darul să sfâșie valul de umbră în care este inconjurată populația românească.

Facem o remarcă sinceră apoi, că acțiunea acestui om de bine nu s'a oprit aci: văzând greutățile în care se zbate populația românească, a căutat să vină cu ceva ajutor.

A fost impresionant, de ex., un act care a săvârșit, în comuna maghiarizată *Valea Crișului* a-cum câteva zile. Acolo, în cadrul unei solemnități s'au botezat 5 copii de români maghiarizați, săraci, de către d-na și d. dr. Bogdan, iar la această serbare creștinească au participat toți românașii din acea comună. Acestora li s'a dat să vadă înaintea ochi-

D. ING. D-TRU BOGDAN

lor ceva ce parcă nu credeau. Au văzut pentru prima oară dela Unire încoace că cineva a venit și pe la ei. Măreția acestui act i-a făcut pe toți să verse lacrimi de bucurie, căci au văzut că în locul vorbelor, omul de bine pentru ei — care este d. ing. D-tru Bogdan — a împărțit daruri la cei nevoiași.

După ce a împărțit câte 500 lei la fiecare om care și-a botezat copilul în credința strămoșească, i-a chemat să-i însoțească la oraș pentru a cumpăra la fiecare om câte un porc în vederea sărbătorilor de Crăciun. Astfel au înțeles național-creștinii să facă propagandă. Un loc în parlamentul țării este bine meritat de acești oameni cu sufletе curate.

ROMANI ȘI ROMANCE!

Pentru România de mâine a Românilor: nici un ac dela jidani!

POLITICE

◆ *D. DINU BRATIANU a primit eri pe d. dr. I. Costinescu, ministrul sănătății și ocrotirilor sociale.*

*

„VIITORUL" de aseară scrie:

„După revolta produsă de acțiunea criminală bine cunoscută a d-lui Maniu, după înțelegerile electorale cari deasemenea au ridicat partidul împotriva sa — arată limpede că situația d-sale ca șef a devenit imposibilă și că azi este, mai mult ca oricând, complet izolat în propriul său partid, care pregătește intens debarcarea sa dela șefie, — de data aceasta însă o înlăturare definitivă".

*

D. TIBERIU MOȘOIU, subsecretar de stat la ministerul agriculturii și domeniilor, însoțit de d. Pompiliu Arsenescu, director de cabinea, a părăsit aseară Capitala plecând în județul Bihor, fieful său electoral. D-sa nu se va întoarce decât după alegeri.

*

COMISIUNEA disciplinară a Corpului arhitecților din Romănia, a sancționat pe arhitectul recunoscut Dobrescu Anghel, cu interdicția de a profesa pe timp de cinci ani — ca unul ce a contravenit la dispozițiile legei semnând proiecte executate de persoane necalificate.

*

D. colonel Gh. APOSTOLIU, fost director de studii la școala militară de infanterie, s'a înscris în partidul liberal.

LA ministerul justiției, a avut loc eri conferința procurorilor generali din țară sub președinția d-lui ministru V. P. Sassu. Conferința s'a ocupat cu coordonarea măsurilor pentru menținerea liniștei publice în timpul campaniei electorale.

*

D. GH. BRATIANU se află la Galați, în campanie eectorală. D-sa se va înapoia Luni în Capitală.

*

LUNI, d. Dinu Brătianu va presida o adunare liberală la Pitești, invitat de organizația de acolo.

*

LA MINISTERUL finanțelor s'a întocmit un decret, prin care vor fi reintegrați d-nii I. Florescu și I. Lupașcu, administratori financiari, cari printr'un decret anterior au fost puși în disponibilitate, fiind învinuiți de lipsă de control în cazul delapidatorului Menelas Varveri, fost casier plătitor la Administrația financiară de încasări și plăți a sectorului IV Verde.

DE CE NU'NȚELEGI!?

Române, dai un leu pe-o fițuică jidănească, în care nu găsești decât minciună și otravă.

Nu vezi cum își râde jidanul în pumni? Și cu cât dispreț te privește?

Alte candidaturi național-creștine

JUDEȚUL TELEORMAN

Cameră, lista nr. 3: Stan Ghițescu, fost vice-președinte al Adunării Deputaților; Paraschiv Grigoriu, avocat, căpitan invalid de război; Teodor Bănescu, avocat; Constantin Bleescu, avocat; Florente Mărculescu, proprietar; Ștefan Predescu, industriaș.

Senat universal: Ion I. Beca, avocat, fost deputat și Florian Cristescu, institutor, fost deputat și senator.

Senat cons. comunale: Ing. Mihail Gornescu.

JUDEȚUL TARNAVA-MICĂ

Cameră: Dr. Alexandru Vamoșiu, avocat; dr. Aurel Todoran, avocat; dr. Emil Pascu, avocat; Dumitru Biji, preot.

Senat: Nicolae Mărgineanu, învățător, dir.

Senat cons. com.: Teodor Goga, avocat.

JUDEȚUL FAGARAȘ

Cameră lista nr. 2: Dr. Ștefan Țincu, prof. Octavian Popa, dr. Socaciu, avocat.

Senat: Dr. Socaciu.

JUDEȚUL PRAHOVA

Cameră: I. G. Obrocea, avocat, fost primar; g-ral Th. Pirici; pr. P. Provinceanu, prof. Câmpina; Anton Pârvulescu, avocat Ploești; Preot I. Manu, Vasile Niță, avocat Urlați; Petre Dedulescu, profesor Ploești; Mihail Nicolescu, comerciant.

Senat: Emil Condeescu, fost deputat; Iancu Pătrașcu, proprietar; preot I. Brezeanu.

Senat cons. comunale: Stelian Dumitrescu, proprietar.

JUDEȚUL SIBIU

Cameră, lista nr. 3: I. Lupaș, fost ministru; I. Popa, prof. lic. G. Lazăr; D. Mihu, avocat; I. Tatu, învățător; D. I. Herția, avocat.

Senat: N. Hozan, medic.

JUDEȚUL VALCEA

Cameră: Gogu Pleșoianu, preot G. Prunescu, N. Cornoțu, Matei Clăvac, Dem. St. Drăghicescu.

Senat: N. Gr. Pleșoianu.

JUDEȚUL NEAMȚ

Cameră: col. V. Corijescu, Gogu Pleșoianu, N. Tomulescu, pr. V. Jigău.

Senat: col. V. Corijescu.

Grave desbinări în organizația liberală din Arad

Arad 11. — Cei mai mulți dintre partizanii de seamă din organizația liberală sunt nemulțumiți de felul cum s'a rezolvat problema candidaturilor. Tineretul intelectual liberal a expus, nu de mult, d-lui Dimitrie Manolescu, președintele organizației liberale din Arad, dorințele și nemulțumirile sale.

Lista nr. 1 a organizației liberale depusă la tribunal, nemulțumește nu numai tineretul dar și pe cei din organizația „Frontului Românesc" din Arad.

Din declarațiile d-lui dr. *Petica Petrila* secretarul „Frontului Românesc" din jud. Arad, rezultă că d-sa nu poate accepta locul al nouălea (ultimul) de pe listă și că mai bine renunță la aceasta candidatură.

De asemenea este nemulțumit și d. maior A. Birtolon președ. „Frontului Românesc" la alcătuirea listelor de candidaturi. In această privință a fost sesizat și d. Al. Vaida-Voevod.

Pe de altă parte mai există și alte nemulțumiri, nedate în vileag până în prezent, dar cari sunt foarte reale. Este fracțiunea părintelui iconom stavrofor dr. GH. CIUHANDU și prietenilor săi.

Astfel fiind, pentru lista liberală depusă nu prevedem decât aportul electoral al „afaceristului" IOSIF VULPE cu fieful său politic: *Checheșul.*

D-nii MUSSOLINI și STOIADINOVICI, împreună cu d-na, asistând la o frumoasă manifestație la Roma

Centenarul seminarului „Central" va fi sărbătorit la 30 Ianuarie 1938

La solemnitate va asista și M. S. Regele

Aseară a avut loc în palatul Sf. Patriarhii, ședința comitetului pentru sărbătorirea centenarului seminarului *„Central"* din București.

A prezidat I. P. S. Patriarh dr. Miron Cristea.

Au participat P. C. Preoți: P. Partenie secretar general al ministerului cultelor și artelor și directorul seminarului *„Central"*, P. S. arh. Scriban, arh. Efrem Enăcescu, Nicon Popescu, Petre Grigoriu, Grigore Costea, N. Rădulescu-Dichiu, Al. N. Constantinescu, Gh. Păunescu-Cărămidari și d-nii profesori: V. Ionescu, N. Ștefănescu, Sava T. Savu, V. Teodorescu, Simion Mehedinți, Radu Dobrescu, Niculescu-Slave, Ionescu-Sisești, prof. univ. Nichifor Crainic, N. Cartojan, P. Teodorescu, Ionescu-Sânger, Rosetti, etc.

P. C. Pr. P. Partenie citește raportul comitetului însărcinat să se îngrijească de lucrările de reparații ale seminarului *„Central"*.

Raportul menționează sumele care s'au cheltuit până în prezent, donațiile primite și ce lucrări s'au efectuat de către comisia de ingineri a primăriei Capitalei.

S'a fixat apoi comitetul de recepționare a lucrărilor în persoana d-lor: Radu Dobrescu, ing. Vâlcovici, un delegat al ministerului educației naționale, iar ca secretar pr. Nicon Popescu.

S'a hotărât în principiu ca serbarea centenarului să aibă loc la 30 Ianuarie 1938 (Sfinții Trei Ierarhi).

De acord cu I. P. S. Patriarh s'a stabilit ca serbarea să aibă loc în capela și sala de recepție a seminarului.

La sfârșit P. C. Sa a citit o adresă pe care comitetul I-a adresat-o M. S. Regelui, invitându-L să prezideze jubileul de 100 de ani al seminarului *„Central"*.

Tineretul liberal din Gorj nemulțumit

Cu ocazia depunerii și fixării candidaturilor pentru Cameră și Senat s'au inregistrat nemulțumiri nu numai în sânul organizației național-țărăniste din Gorj ci și în al național-liberalilor din același județ.

Deosebit de afectați de listele noilor eligibili se arată tinerii liberali. Ei afirmă că și de data aceasta tineretul activ și capabil a fost nesocotit. Au fost chemate să reprezinte Gorjul elemente obosite, care aveau nevoe de odihnă. Elemente care n'au decât calitatea vechimii și defectul politicianului ce se respectă: afacerismul.

In numele unei epurații salutare, tineretul a înaintat d-lui prim-ministru GH. TATARASCU un memoriu, în care și-a expus toate doleanțele, cerând ca în locul celor inactivi să fie promovați cei destoinici. Tinerii liberali cer anume să fie scoși de pe liste foștii parlamentari, care timp de patru ani n'au deschis gura în Parlament și n'au dovedit cu nimic calitatea lor de mandatari ai județului Gorj. Se spune, că d. Gh. Tătărăscu înclină să dea dreptate tineretului, sacrificând pe câțiva fruntași inutili.

Ședința Comisiunei centrale electorale

Comisiunea centrală electorală în ședința de ieri dimineață a admis contestațiile dela Storojinet ale partidului poporului și național-țărănesc împotriva respingerii listelor ale acestor partide de către biroul electoral al județului respectiv și a dispus ca listele în cauză să fie trecute pe buletinele de vot.

Comisiunea a respins contestația d-lui Mihail Lungu, candidat pe lista No. 4, la Olt, prin care cerea ștergerea depe buletinul de vot a d-lui Nicolae Titulescu depe lista național-țărănistă, întrucât candidatul Ionescu Berbecaru a fost înlocuit în listă cu d. Titulescu fără consimțământul candidatului înlocuit. Comisiunea a respins contestația pe baza art. 54 din legea electorală care prevede că o listă odată primită este definitiv primită.

Se respinge contestația dela Vaslui a unor candidați depe listele 8 și 10 contra încheierei prin care biroul electoral județean Vaslui a considerat valabilă candidaturile partidului Totul pentru Țară care au fost depuse pe buletin la No. 5 de ordine.

Sprijiniți industria și comerțul românesc

De robia economică în care ne-au încătușat jidanii nu scăpăm decât boicotând magazinele jidovești.

Români și Românce, nu lăsați sub nici o formă banul vostru în prăvăliile jidovești!

Urmăriți în fiecare zi lista magazinelor pe cari vi le indicăm, pe branșe și nu cumpărați decât dela Români și creștini.

In Capitală cumpărați dela magazinele următoare:

Lista cu mazinele românești

COLONIALE:

NICOLAE ELENESCU	Berzei 52
C. GEORGESCU	Lahovari 32
MARIA GH. STOENESCU	Rahovei 126
T. NISTOR	Șos. Crângași 41
IMPERIAL V. MOIȘ	N. Golescu colț Episcopiei

BLANARII:

IONESCU	Smârdan colț Șelari
DRAGHICESCU	Soarelui
GH. GHEORGHIU	Mavrogheni 19
BLANARIA VIENEZA	Piața Academiei
IONESCU	Colței 50

INCALTAMINTE:

A. STANESCU	Cal. Victoriei 189
D. ZAHARESCU	Regală 11
V. MUNTENESCU	Griviței 257
I. RADULESCU	Cobălcescu 2
T. TRANDAFIRESCU	Moșilor 23

SPORT ȘI VOIAJ:

ECHIPAREA	Colței 19
BADESCU	Regală 6
DARLAU	Academiei 6
OLIMPIADA	Episcopiei 4
VIRGIL MATEI	Smârdan 18

DOAMNELOR
Stofe și mătăsuri fine pentru rochiile Dv. la magazinul
C. N. DUMITRESCU
Str. Lipscani 68, Telefon 3.10 11.

TEATRUL MODERN | MIERCURI SEARA PREMIERA
STR. SARINDAR 14
CRIMA DIN EXPRESUL VERDE
cu I. Țăranu, Donna Carozzi, I. Anastasiad, I. Cernea, M. Balaban, etc.

Technica Generală. Inginer Gheorghe Crețu
București, str. Regală 16-18 Telefon 3.25-04
Intreprinderi mecanice, electrice, sanitare și de încălziri centrale, Radio, depozit de mașini și materiale electrice
Cu prețuri convenabile

Aceiași carne se poate..

frige, prăji sau fierbe; de fiecare dată se prepară însă altfel.
Și din cafea se pot prepara diferite feluri. Recent se bea și la noi tot mai multă cafea cu lapte, întocmai ca în alte țări civilizate.
Cafeaua însă care se va amesteca cu lapte, pentru ca să dea o cafea cu lapte bună, trebue să fie fiartă cu Veritabil Franck, altfel nu va fi nimerită.

Repr. CRYPTON Bir. Technic
București, Bulevardul Elisabeta 57-A. — Telefon 4.15.15
Vânzări în rate mici și schimburi de aparate

Pentru ce instituțiile de credit agricol

n'au bani pentru ajutorarea agricultorului

Scos la pensie de Creditul rural, d. Cristache Ionescu primește cadou un milion de lei

Agricultura românească, dacă se prezintă în condițiuni cari adesea au alarmat pe diriguitorii economiei naționale, aceasta se datorește în mare măsură politicianismului prezentat sub diferite forme și cu multe ramificații. Sunt, așa dar, în deajuns de cunoscute cazurile atât de elocvente cu privire la rolul nefast pe care l-a jucat totdeauna politicianismul în viața noastră agricolă și, credem că, puțini sunt acei cari au uitat cât de mult au avut de suferit agricultorii adevărați ai țării de pe urma acestor cazuri.

Dar, deși toată lumea își dădea seama de unde vine pericolul, totuși agricultura românească n'a putut fi ferită niciodată de amestecul politicianilor. Iar dacă azi, săteanul nostru continuă să fie lăsat pradă tuturor speculațiilor, vina o poartă tot politicianii, cari s'au folosit la orice ocazie de mișcarea agricolă a țării pentru interese meschine de partid sau personale.

S'a spus totdeauna că săteanul nostru este lipsit de ajutorul bănesc de care are nevoie pentru a-și munci pământul cu mai mult folos. Organele de resort au încercat să pună în aplicare multe programe pentru încurajarea agricultorilor, înființându-se în acest scop chiar câteva instituții de credit agricol cu capitaluri foarte mari, la care însuși Statul este subscriitor cu sume importante.

Despre activitatea acestor instituții, numai din când în când, s'a știut câte ceva. O tăcere inexplicabilă, — ca să nu-i spunem misterioasă — a fost purtată asupra lucrărilor și organizării instituțiilor de credit agricol. E drept că, la intervale de timp apropiate, se lansau pe piață svonuri cari aveau de scop să arate cu câte sacrificii sunt conduse instituțiile de felul acesta.

Unele dintre aceste svonuri prindeau, altele nu. In orice caz ele erau lansate de interesați și aceasta pentru a sustrage atenția opiniei publice, care la un moment dat începuse să se intereseze pe deoparte, cum sunt mânuite capitalurile instituțiilor de credit agricol, iar pe de altă parte cari sunt cauzele datorită cărora agricultorii nu se pot folosi de concursul acestor instituții!

Intr'adevăr, dacă ar fi să se ocupe cineva de activitatea pe ultimii zece ani a instituțiilor menționate, — surpriza ar fi foarte mare. In primul rând, rezultatele obținute în urma acestei cercetări și prezentate în lumina cifrelor, ar arăta că instituțiile de credit agricol au servit numai pentru îmbogățirea celor cari le conduc și nici de cum pentru ajutorarea agricultorilor.

Exemple de felul acesta sunt foarte multe, iar toți acei cari au încercat să apeleze la concursul instituțiilor de credit agricol și-au dat seama din capul locului că n'au găsit ce-au căutat.

Aceste instituții rămân doar simple instrumente pentru satisfacerea intereselor politice ale guvernanților și pentru îmbogățirea urgentă a protejaților acestora din urmă.

Un Cadou de 1 milion

Incepem, în rândurile de față, să ne ocupăm de unul dintre acei cari fără nici o pregătire și în totdeauna cu misiuni cari nu cereau nici inteligență, nici bun simț, au reușit totuși să obțină demnități importante.

Este vorba de d. CRISTACHE IONESCU, actualul director general al primului Institut național de credit agricol al României și unul dintre „oamenii" d-lui Dinu Brătianu.

D. CRISTACHE IONESCU a fost adus la această instituție dela „Creditul rural" de unde a fost scos la pensie, după ce această instituție i-a dat un cadou de 1 milion lei.

Un cadou... de proporțiile acestea n'a mai primit nici un funcționar al „Creditului rural". Singur un casier după treizeci de ani de serviciu, renumit prin conștiinciozitatea și devotamentul arătate instituției, a primit când a ieșit la pensie 300.000 lei. Acest funcționar a meritat atenția Creditului rural, deoarece și-a părăsit serviciul sărac și numai cu amintirile celor 30 de ani de muncă cinstită, — muncă obositoare care cere numai sacrificiu.

Dar d. CRISTACHE IONESCU? La „Creditul rural" unde ajunsese directorul instituției, prin ce s'a remarcat? A fost „omul" d-lui Dinu Brătianu și asta a înlocuit toate celelalte calități cerute de funcția ce o avea.

VENITURILE D-LUI CRISTACHE IONESCU

Numirea d-sale la Institutul național de credit agricol este tot opera d-lui Dinu Brătianu. Președintele partidului liberal neținând seama de nimic și nici de dorința d-lui Gh. Tătărăscu de a înscăuna la conducerea Institutului elemente tinere, capabile să realizeze lucruri de mare însemnătate pentru economia țării, și-a folosit din nou „omul", deși acesta, după cum arătăm mai sus, a fost scos la pensie de la Creditul rural.

In momentul de față d. Cristache Ionescu primește o pensie dela „Creditul Rural" în jurul sumei de 30.000 lei și o leafă de director general dela Institutul național de credit agricol.

După cum se vede, fostul inginer hotarnic — d. Cristache Ionescu — sfidează azi tineretul căruia nu-i folosesc la nimic cunoștințele căpătate în ultimii ani de studii.

Și soarta aceasta o au foarte mulți. Toți acei ce vor fi chemați în curând să apere temeliile acestei țări, roase atât de mult de ambițiile și interesele politicianilor.

Ca d. CRISTACHE IONESCU mai sunt și alții. Ne vom ocupa pe rând de ei. Dar până să trecem la aceștia mai avem de spus foarte multe despre d. Cristache Ionescu și despre alte milioane.

Acțiunea noastră pentru înlocuirea incapabililor ramoliți cu elemente tinere din viața agricolă a țării este abia la început.

Vasile Dova

Medicamentul nu poate fi preparat și distribuit decât de farmacist

—Moțiunea recentului congres—

Colegiul general farmaceutic, întrunit în ședință extraordinară, își face o datorie de onoare a aduce la cunoștința populației țării următoarele:

1) Farmacia și medicamentul în țara românească sunt conduse de legi și regulamente, cari se aplică de ministerul Sănătății.

Ministerul sănătății deci, este acel ce hotărește și controlează edilitatea, eficacitatea și prețuirea medicamentului, precum și cel ce statornicește regimul farmaciei la noi.

Profesiunea farmaceutică considerându-se o instituțiune de strict interes social, întru îndeplinirea misiunii sale, afirmă cu toată tăria că, a fost, este și va fi numai în cadrul legilor și regulamentelor sanitare. Ne impune acest lucru conștiința noastră de profesioniști special pregătiți și respectând legile și regulamentele țării ne putem îndeplini datoria față de cei suferinzi și față de societate.

Orice lovire, cu armele ușoare ale calomniei și injuriei, adusе profesiunei noastre, nu ne atinge, ci se răsfrânge integral asupra legilor și autorităților ce ne conduc.

2) Medicamentul sub orice formă ar fi el, pentru a putea vindeca sau preveni boala, trebuie să îndeplinească condițiuni de calitate și puritate, pe care numai farmacistul, pregătit prin studii îndelungate în școli și laboratorii, le poate asigura.

Medicamentul nu poate fi înlocuit cu surogate, sau substanțe de calitate dubioasă, mai ieftine sau mai scumpe. Debitarea lui cere răspundere și răspunderea nu se poate cere decât celui ce o poate da.

După toate legile noastre și în toate țările suferința pretinde această răspundere și suntem convinși că niciodată societatea românească nu va accepta să înlesnească competința cu nepregătirea și inconștiența.

Pentru binele și sănătatea neamului nostru, cerem o gândire serioasă din partea tuturor celor conștienți și le solicităm sprijinul în stăvilirea dezordinei de azi.

3) Statul este în drept a stabili regimul ce'l va crede necesar societății noastre, atât în ceiace privește farmacia, cât și pentru medicament.

Profesiunea noastră întreagă însă, își face o ultimă datorie de a cere și pentru țara noastră, așțel cum este statornicit în toate țările din lume ca: medicamentul, sub orice formă ar fi, să fie preparat și înmânat bolnavului numai de farmacist.

DIRECȚIUNEA GENERALA A MONOPOLULUI ALCOOLULUI

Biroul Depozitelor Județene

Publicațiune

Se publică spre cunoștința generală că, în ziua de 21 Decembrie 1937, ora 10 a. m., va avea loc la Direcțiunea Generală a Monopolului Alcoolului, din calea Victoriei No. 114, tratarea prin bună învoială, cu supraofertare verbală, pentru procurarea a 20.000.000 kgr. alb de cretă.

Tratarea prin bună învoială se va ține în conformitate cu prescripțiunile Legii Contabilității Publice și ale caetului de sarcini — norme generale.

Toate firmele care vor lua parte la tratarea prin bună învoială, vor oferi marfa numai în conformitate cu cerințele caietului de sarcini, condițiunile technice, care se poate ridica zilnic la Direcțiunea Generală, Biroul Depozitelor Generale Județene, orele 11—13 jum.

Garanția de 5 la sută din valoarea întregei furnituri oferite, se va depune, în mod obligatoriu, în recipisa Casei de depuneri.

Lângă Bis. Sf. Spiridon

DUMITRU POPESCU
calea Șerban Vodă 23. Primul magazin și atelier românesc din țară, fondat în anul 1890, pentru odăjdii bisericești, haine preoțești, tot felul de obiecte bisericești de argint și de metal: Icoane, Candele, Cădelnițe, Cruci, Potire, Evanghelii, Policandre și Sfeșnice de alamă și lemn.
Firma mea nu are nici o legătură cu alte firme similare.

Carnetele pe C. F. R. ale decorațiilor de război trebuiesc vizate pe anul 1938

In urma dispozițiunilor dir. generale C. F. R. trebuie vizate pe 1938, carnetele decorațiilor cu: *„Steaua"* și *„Coroana României"* cu spade și panglică de *„Virtute Militară"* precum și ale medaliaților cu *„Bărbăție și Credință"* cu spade.

De asemenea, spre a putea călători va trebui să se alipească la fiecare carnet alte cupoane, adică acelea valabile pentru 1938.

Spre a se putea îndeplini în mod rapid aceste formalități importante *„Casa de Oțel"* face cunoscut decorațiilor de război să-i trimeată de urgență: 1) cererea pe C. F. R., 2) carnetul pe C. F. R. în original, 3) timbre speciale pentru drumuri, adică lei 110 pentru cl. I, lei 75 pentru cl. II, sau lei 15, pentru cl. III, pe tot anul 1938.

Fără viză și cupoanele pe 1938, camarazii n'au dreptul a călători în 1938 și în cazul că vor fi găsiți în tren de organele de control, se expun nu numai la confiscarea carnetului dar și la serioase pedepse judecătorești.

Actele arătate mai sus se vor trimite recomandat pe adresa „Casca de Oțel" str. C. A. Roseti 40

In ce privește permisele și cupoanele rămase neutilizate din 1937 demersurile U. N. A. L. continuă și se speră într'un rezultat favorabil, ca să fie valabile pe 1938.

Deosebit de aceste formalități continuă acțiunea medaliaților de război cu „Crucea Comemorativă", „Victoria" și „Ferdinand", întocmind tablouri de cererile lor spre a li se acorda și lor carnete pe C. F. R.; în acest scop aceștia vor trimite la „Casca de Oțel" din str. C. A. Roseti 40, cererea și brevetul în original; la orice cerere vor adăuga o marcă de 10 lei pentru împrimatul răspunsului și francarea lui.

Dela Facultatea de Drept din București

❖ **D. prof. NICOLAE BASILESCU va continua cursul de economie politică aprofundată, — curs obligator pentru toți studenții dela doctoratul juridic și doctoratul economic — în fiecare Luni și Miercuri, la orele 5 p. m., în amfiteatrul anului IV.**

D. profesor va vorbi anul acesta despre: Ordinea socială: protagoniștii și antagoniștii ordinei sociale.

Străini respinși de ministerul muncii

Ministerul muncii, în urma avizului comisiunei migrațiunilor, dat în ședința din 19 Decembrie 1937, a respins cererile de prelungire a termenului de ședere în țară a următorilor supuși străini: Sefchi Hasan Ali supus turc din București, Heller Iacob supus polon din București, Farizovici Bertis, Arifovici Arif, Regepovici Servet, Abduraman Velievici, Asipovici Tair supuși iugoslavi din București, Iaroslav Mihalech supus austriac din București, Marcus Lapelusz supus polon din București, Fetovici Nezir supus iugoslav din comuna Floreasca. Kurt Bartz supus german din Mediaș.

N. R. Am fi tare mulțumiți dacă măcar 10 la sută din acești supuși streini ar părăsi țara.

Adunarea extraordinară

a societății arhitecților români

Joi 9 crt. ora 6 p m., Societatea arhitecților români a ținut la sediul său din str. Episcopiei nr. 2, adunare extraordinară la care au luat parte un număr însemnat de membri.

Ședința s'a deschis sub președinția d-lui arh. I. D. Enescu, președintele societății.

Inainte de a intra în ordinea de zi, s'a păstrat un minut tăcere în memoria colegilor *St. Ciocârlan, A. Ghiaciu și C. Ionescu*, decedați în cursul anului.

Luându-se în discuție ordinea de zi, d. președinte expune rezultatul statisticei, pe care a făcut-o comitetul, referitoare la construcțiile executate în cursul anului 1937.

Constatându-se că unii colegi nu respectă obligațiunile impuse de Legea corpului arhitecților din România, făcând abuz de semnături, adunarea a hotărît aducerea chestiunii în fața consiliului de disciplină al Corpului Arhitecților, pentru sancționare.

D. arh. I. ROSU, vice-președintele societății, a făcut un amplu expozeu al problemei învățământului în Academia de arhitectură. S'a constatat, cu această ocazie, că Academia de Arhitectură este singura școală superioară care nu posedă corp didactic auxiliar, pentru formarea noilor profesori. Ivindu-se vacanțe în corpul profesoral al Academiei, această lacună a fost discutată și în consecință adunarea hotărăște a se interveni la forurile competinte pentru rezolvarea acestei chestiuni.

D. arh. AL. ZAMFIROPOL a vorbit despre industrializarea construcțiilor și despre trusturi, trăgând concluziuni interesante de ordin profesional.

Ca încheere a ordinei de zi, d. arh. I. D. ENESCU vorbește despre problema muncii naționale, expunând adunării eforturile pe care toate celelalte profesiuni le depun în această direcțiune.

Adunarea în unanimitate a delegat pe d. președinte ca în numele societății să adere la această mișcare, care urmărește astăzi, rezolvarea uneia din cele mai importante probleme de ordin profesional și național.

RADU
Eftinește viața
Calea Victoriei 81

Lei 21	Pânză	naturală
„ 29	Batist	colorat pt. lingerie de damă
„ 24	Finet	francez 70 cm. lat
„ 68	Pânză	pt. Saltele
„ 70	Pânză	pt. Cearceafuri I-a 150 cm. lat
„ 48	Picheturi	pt. Capoade
„ 65	Poplin	I-a, pt. Cămăși
„ 13	Cârpe	pt. Bucătărie
„ 29	Chiloți	pt. Dame
„ 29	Ciorapi	pt. Dame
„ 88	Flanele	plușate Bărbătești
„ 26	Ciorapi	Bărbătești I-a
„ 280	Treninguri	Haine și Pantaloni
„ 360	Mătase	pt Plăpămi 180 cm. lat
„ 78	Cravate	de Mătase I-a
„ 130	Pulovere	groase Bărbătești
„ 65	Șaluri	de lână bărbătești
„ 250	Pijamale	Finet I-a
„ 158	Perdele	220 cm. lat I-a
„ 169	Cămăși	bărbătești tricotate

13

La 15 DECEMBRIE tolba bătrânului darnic va fi plină cu câștiguri la Loteria de Stat.

Cel mai frumos cadou pentru copiii Dv. este un loz al Loteriei de Stat.

CUMPĂRAȚI din vreme lozuri pentru tragerea clasei a II-a a Loteriei a XV-a.

Numai astfel Moș Crăciun se va abate și pe la Dv.

Pe urmele fudei

Jidanul Rozsa, proprietarul drogueriei „Royal" din Cluj, speculează populația cu medicamente scumpe și prost preparate

CLUJ, 11. — Am protestat întotdeauna cu toată vehemența împotriva crimei ce se face prin numirea jidanilor în funcțiile de medici de circumscripție la sate. Am desvăluit de multe ori cu real desgust plaga iudaică întinsă ca pecinginea în comerțul și industria țării. Vom arăta acum pericolul care ne pândește în fiecare moment din umbră, un rău care la prima înfățișare nu pare a fi chiar într'atât de dăunător, dar care analizat în toate amănuntele desgustă înspăimântător.

SANATATEA NOASTRA LA DISCREȚIA JIDANILOR

Nu știe nimeni probabil — căci de-aceea publicul ignorant și neinformat aleargă cu atâta încredere să-și salveze sănătatea sau viața la medicii jidani — că aceștia în perfectă înțelegere cu banditii evrei de la marile laboratoare sau depozite, otrăvesc și mai rău zilele oamenilor, cu medicamente prost preparate și din cale afară de scumpe. Cazul cu drogueria „Royal" din Cluj, care pe lângă comerțul de droguerie mai are și un depozit de medicamente în fruntea căruia patronează târtanul ROZSA, ne va edifica în această privință.

NUMAI JIDANII...

Clujul are cam 8 farmacii, din cari 4 sunt românești, iar 4 minoritare. Depozite de medicamente pentru întreg Ardealul sunt două: DEPOZITUL JIDANULUI ROZSA, de care ne ocupăm acum și depozitul drogueriei „EMKE", — firmă creștină.

Deci toate farmaciile din Ardeal, sunt silite să se aprovizioneze cu medicamentele trebuincioase de la aceste depozite. Farmaciile fiind în majoritate jidănești, își vor face aprovizionările numai dela pistruiatul Rozsa, care, îmbuibat în arginți și stăpân pe o vastă clientelă, speculează în modul cel mai barbar populația, vânzând medicamente prost preparate pe un preț exorbitant.

Populația nevoiașă, roasă de boli, riscă și ultimul ban pentru ca să-și recapete sănătatea, fără a se gândi căutși de puțin că medicamentele puse pe piață de tâlharul ROZSA, pot avea efecte și mai distrugătoare asupra organismului.

IN ATENȚIA SERVICIULUI SANITAR

Ne facem datoria desvăluind publicului neștiutor fapta mișeleasă a blestematei Iude, atrăgând totodată atenția serviciului sanitar al orașului, pe care îl rugăm să cerceteze mai îndeaproape activitatea nefastă a acestui depozit care fiind privilegiat de faptul că nu are concurenți serioși, speculează în mod nerușinat populația orașului.

Așteptăm!

Din fărădelegile lui Otto Roth, fostul președinte al „republicii" bănățene

D. „prezident" încearcă o lovitură pentru a intra în posesiunea palatu'ui Totis", implicând primăria Timișoarei într'un proces de două sute milioane lei

Timișoara, 11. — Pentru acei ce nu cunosc trecutul apropiat al Banatului, este necesar să reamintim că în timpul revoluției din 1918, provincia dela granița de vest a fost declarată republică, având în frunte pe Otto Roth, în calitate de președinte.

Intrarea armatei române în Timișoara a pus capăt acestei aventuri, iar d. „prezident" nu s'a mai întors în Galiția, de unde a purces, ci împăcându-se cu regimul nostru burghez, s'a stabilit în localitate, ocupându-se cu avocatura și fiind mai mulți ani în serviciul soc. *„Industria Lânei"*.

După această înșirare de fapte, să trecem la subiectul propriu zis.

Acum câteva zile s'a înaintat o cerere judecătoriei I urbane din Timișoara, secția „Cartea Funduară", pentru a radia dreptul de proprietate al soc. „Industria Lânei" asupra unui teren obținut dela primărie în anul 1905, pe care s'au ridicat clădiri în valoare de aproximativ două sute milioane lei. Această radiere s'a cerut pe motivul că contractul din 1905, care a fost aprobat de guvernul maghiar, ar fi nul de drept, în baza legii Cudalbu din 2 Noembrie 1921.

In cercurile economice din metropola Banatului această cerere a produs o senzație firească, și părea inexplicabilă campania pornită împotriva soc. „Industria Lânei", deoarece în dosul ei era Otto Roth, fostul consilier juridic al societății.

O. „prezident" încearcă o lovitură de stil mare

Cu vreo jumătate an în urmă, ne-am ocupat pe larg de chestiunea palatului „Totis" pe care primăria municipiului și-l revendicase, deoarece a fost înstrăinat în timpul revoluției din 1919, când guvernul maghiar nu mai avea drept de jurisdicțiune asupra Banatului și Ardealului.

In cazul de față legea Cudalbu și-a produs efectul, deoarece judecătoria a radiat dreptul de proprietate transcriindu-l asupra primăriei.

Otto Roth, este cumnatul consulului belgian Totis, galițian și dânsul, și s'a gândit că, implicând primăria într'o serie de procese, îi va fi ușor să cadă la transacție asupra palatului, îndeosebi că un proces împotriva soc. „Industria Lânei" ar fi avut puține șanse.

Iată adevăratul substrat al procesului pornit sub auspiciile lui Otto Roth.

Intâi, s'ar fi răsbunat pentru că a fost dat afară dela „Industria Lânei", atât dânsul cât și cumnatul său Totis, și în al doilea rând, împingând primăria într'un proces de două sute milioane, în care va trebui să se pună în discuțiune aplicabilitatea legii Cudalbu, lege care a fost aplicată în cazul Totis, spera să ajungă la frângerea jurisprudenței creiată în jurul acestei legi, care este favorabilă tezei primăriei în cazul Totis.

In aceasta constă lovitura lui Otto Roth: creiarea unei atmosfere de incertitudine, de pe urma căreia primăria ar pierde palatul Totis, în valoare de vre-o 20 milioane, și un proces de două sute milioane la „Industria Lânei".

Natural, șmecheria d-lui „prezident", oricât de abil a fost pusă la cale, nu a reușit, și după cum suntem informați, „Industria Lânei" s'a adresat justiției, acționându-l în judecată pentru divulgare de secrete profesionale.

In cercurile locale procesul este așteptat cu mult interes, îndeosebi că pe banca acuzaților va compărea figura atât de simandicoasă a d-lui „prezident".

R. P. R.

Nuham Răutu, satrapul Botoșanilor

Un alt sistem de a obține voturi

Botoșani, 11. — *Cu toate sforțările liberalilor, nimeni nu mai crede că vor întruni 40 la sută din voturile alegătorilor, spre a căpăta 50 la suta din scaunele de deputați, deoarece alegătorii vor vota cu celelalte partide naționaliste și în special cu naționalcreștinii. La Botoșani sunt multe cauze care conexate vor scoate în evidență aceasta, după cum s'a probat la 9 Mai a. c. în alegerile complimentare județene. De atunci NUHAM RAUTU — omul Iudei — este în panică. Pe rând toți prietenii săi politici dela țară l-au părăsit, pentrucă i-a înșelat în mod grosolan, trecând în tabăra cuziștilor.*

Retrăgându-i-se încrederea din partea oamenilor, acum Nuhăm umblă cu noi momeli.

CASCADA BANILOR

Campania de corupție electorală este în toi. Șeful organizației liberale NUHAM RAUTU zis satrapul dela prefectură *„a descoperit un nou tezaur" (?)*, din care oferă la toate slugile partidului său mii de lei, iar prin agenți speciali caută să corupă pe șefii național-creștini, cu sume ce variază între 20.000—30.000 lei. Această cascadă a banilor nu știm din ce buzunar izvorăște, dar după unele informațiuni culese de noi, și-ar afla o parte din sursă din fondurile unui minister, al cărui șef candidează primul pe lista liberală la Botoșani și care este mereu amăgit de acest Răutu — asupra situației politice din Botoșani — unde citadela liberală se surpă cu tot bănetul aruncat în nebunia isterică ce l-a cuprins. In zadar aruncă mii de lei ziarului *„Dimineața"* și corespondentului său DAVID LEIBOVICI zis ZAVA, spre a ascunde toate defectele organizației locale și a o prezenta ca *„nepătată de compromisuri și în vigoare"* când este știut că a intrat pe linia moartă de mult.

NUHAM RAUTU ȘI BISERICA...

La campania de corupție se mai adaugă și faptul destul de revoltător al amestecului d-lui RAUTU în Biserică. D-sa amăgește pe sărmanii preoți dela țară ce trăesc în mare mizerie, cu bani spre a se înscrie în partidul liberal și pe unii îi pune chiar să jure pe sf. Cruce că vor fi credincioși partidului liberal, și cu ale căror jurăminte scrise, momește pe cei tineri, iar dacă manevra nu-i reușește, trece la amenințări că le va desființa parohia, înființând altele noui, în care plasează candidații teologi, vânăuți satanei. Nu știm dacă I. P. S. MITROPOLIT NICODIM cunoaște această umilire a Bisericii și a slujitorilor săi, transformați în agenți electorali.

Dar faptul că fiecărui candidat la hirotonie i se cere o așa zisă recomandație din partea d-lui Răutu, fără de care nu-l hirotonește, ne îndreptățește a afirma că d. Răutu are ciraci devotați și 'n jurul mitropolitului.

Sf. Sinod ar trebui să se sesizeze de această batjocură!

Sumele datorate Casei miniere se plătesc în numerar

In baza legii lichidării impozitelor arierate sumele cuvenite caselor speciale *nu pot fi încasate de organele fiscului decât în numerar, afară de cazul când însă beneficiara va face cunoscut în mod special că a aprobat o plată în titluri de rentă tranșa B, sau în bonuri de impozite.*

Intre casele speciale care intră în prevederile art. 11, este și Casa minieră, în contul căreia se încasează impozite ce au destinațiune a forma fonduri pentru asistența muncitorilor, în consecință debitele privind Casa minieră, comunicate prin ministerul industriei—direcțiunea generală a minelor—nu pot fi încasate decât numai în numerar, indiferent de exercițiul din care sunt datorate.

Alegerile de senatori ai Camerilor de muncă

Circulara ministerului muncii

Ministerul muncii a expediat ieri Camerelor de muncă următoarea circulară:

In legătură cu alegerile de senatori ai Camerelor de muncă, vă facem cunoscut că Comisiunea centrală electorală, în ședința sa dela 8 Decembrie 1937, a dat următoarele avize cari au fost aprobate de Ministerul de justiție și pe cari vi le comunicăm mai jos pentru a lua cunoștință și a proceda întocmai:

1) Din punct de vedere electoral o Cameră de muncă intră în circumscripția electorală respectivă cu toate județele care fac parte din circumscripția administrativă a acelei Camere. Urmează deci că alegătorii din județele circumscripției unei Camere de muncă vor vota numai la circumscripția electorală în care se găsește repartizat sediul Camerei de muncă.

2) Membrii comisiunilor interimare ale Camerelor de muncă nu au drept de vot pentru alegerea senatorului din circumscripția electorală respectivă, deoarece art. 210 din legea pentru înființarea Consiliului superior economic și organizarea Camerelor profesionale din 29 Aprilie 1937, posterioară legii electorale, precizează că la alegerile de senator ai Camerelor profesionale nu vor vota decât exclusiv membrii aleși ai Consiliilor de administrație ale acestor Camere.

Art. 199 din aceiaș lege nu poate fi invocat în susținerea părerei contrare, deoarece acest text se află sub capitolul „Controlul și supravegherea Camerelor de muncă" și se referă la administrația interioară a Camerelor de muncă, — pe când dreptul de vot pentru alegerea de senator este reglementat exclusiv de dispozițiile art. 210 arătat mai sus.

3) Condițiunea specială pentru a fi eligibil senator al Camerelor de muncă este aceia de a fi membru în Consiliul de administrație al uneia din Camerele de muncă, care fac parte din circumscripția electorală la care acel candidat dorește să candideze.

Această condiție se stabilește din combinația dispozițiunilor art. 70 din Constituție cu cele ale art. 4 al. c. din legea electorală și art. 210 din legea pentru înființarea Consiliului superior economic și organizarea Camerelor profesionale.

Circulația și murdăria străzilor în Craiova

Craiova, 11. — *Am relatat mai de mult un aspect trist, oriental al orașului nostru: cerșitul. Se părea într'o vreme—că poliția și conducerea municipiului au luat măsuri să înfrâneze această plagă socială. Azi, însă ea e din nou „în floare" și face casă bună cu sgomotul și murdăria de pe străzi. In felul acesta, aspectul oriental al Craiovei e complet. Poate îi lipsesc haitele de caini roși de scabie, ca să perfecteze tabloul mizeriei urbane; nădăjduim că până la vară edilii vor îngriji și de prezența ultimului element notat, azi lipsă.*

Sunt constatări pe cari le înscriem aici cu o tristeță puțin ironică. Și facem aceasta cu atât mai mult, cu cât știind că există o ordonanță a serviciului circulației — care în bunele sale intenții a copiat Capitala — sgomotul infernal al claxoanelor stoarse până la refuz numai de „amorul... stridenții" trăiește în Craiova zilele sale de glorie.

Sunt străzi principale, unde minut de minut răsună mugetele barbare ale vehiculelor; sunt taxicouri și șoferi de casă care țin în permanență întins semnalul asurzitor al claxonului. De ce nu li se aplică pedeapsa prevăzută de codul penal? Cine, dela serviciul nostru de circulație, e pus să supravegheze aplicarea ordonanțelor emise? Dacă într'adevăr e cineva, apoi acela face exces de... neglijență și — probabil — biurocrație în vreo sală călduroasă.

Curățenia străzilor lasă nu mult, ci enorm, de dorit. Nu te poți aventura nicăeri fără o pereche de galoși buni (fără aluzie la d. Madgearu!). Nu degeaba umbrela și galoșii sunt semnele distinctive ale provincialilor! Știm însă că primăria dispune de niște mașini speciale pentru curățatul străzilor. De ce nu se folosesc mai des? Fiindcă numai așa s'ar putea dovedi existența unui consiliu municipal, la care colaborează două „partide de guvernământ": liberalii și țărăniștii. Pavagiile sunt azi un lux și nu ne mai îngăduim să vorbim de ele; de vreme ce doi ani de zile edilii noștri n'au consimțit să facă un trotoar — cel puțin — motivul nu-l vedem decât în prețul ridicat al unor atari lucrări, greu de suportat pentru un municipiu cu variate venituri de zeci de milioane.

Cel puțin acum — în preajma alegerilor — mai lustruiți, domnilor consilieri, câte o stradă din centru și imai cărpiți un preș de trotoar!

Primăvara Siciliană
3-24 Ianuarie 1938

Petreceți 14 zile în plin sezon la Taormina sub cerul primăvăratec al Siciliei.

Veți inconjura Italia, Grecia și toată Coasta Dalmației timp de 8 zile cu marile transatlantice italiene „Vulcania" și „Saturnia".

Prospecte și Inscrieri
„ITALIA" Soc. de Navigație
Calea Victoriei, 53
Biroul de Voiaj ING. ERDES,
Calea Victoriei, 168

Informațiuni

❖ AZI la orele 4 jum. d. a. are loc la Maison des Francaises din piața Lahovary 7 matineul dansant organizat de Clubul Carpatin Român pentru complectarea fondului necesar utilării cabanei „Bran" construită în valea Jepilor din munții Bucegi.

Jazz Corologos.

❖ *D. AL. NISTORESCU librar din orașul Sf. Gheorghe un fruntaș al comerțului românesc din acest județ a fost decorat cu medalia „MERITUL COMERCIAL ȘI INDUSTRIAL cl. II" cu decretul No. 3685 din 9 Noemb. 1937.*

❖ *PRINTR'UN jurnal al consiliului de miniștri s'a înființat noua judecătorie a ocolului Balta (Mehedinți).*

❖ **MITICĂ BUDURESCU, Croitorie de prim rang. Unicul specialist în pantaloni de călărie, str. Franklin 16, etaj 2, telefon 4.28.99.**

❖ **ANUNȚURI la mica publicitate a oricărui ziar, primește și prin telefon Agenția de Publicitate „BUCUREȘTI", str. Sf. Ionică No. 4. Tel. 5.29.68.**

PALATUL JUSTIȚIEI

O PRONUNȚARE DORITA ȘI MULT AȘTEPTATA

Tribunalul Ilfov secția II-a c. c. a amânat ieri pronunțarea în procesul jidanului Ronetti Filderman-kilometru pătrat, trimis în judecată, prin rechizitoriul d-lui procuror Moiseanu, pe baza art. 107 din legea avocaților, — avocatură clandestină — pentru Marți 14 Decembrie a. c.

Această pronunțare amânată mult timp, iar săptămâna aceasta amânată de Marți, Joi iar de Joi pentru ieri, este așteptată de întregul corp al avocaților cu mult interes și nerăbdare, deoarece prin această ponunțare se începe purificarea în baroul Ilfov, purificare începută odată cu venirea în fruntea baroului a maestrului Micescu și care trebuie desăvârșită și imputernicită printr'o hotărâre a Justiției, punându-se astfel capăt insolenții jidănești care crede că avocatură poate face orice nechemat și chiar cei cari nu s'au înscris în barou. Și interesul a crescut cu atât mai mult cu cât asupra hotărârii în acest proces s'a produs divergență de opinii, acum Tribunalul deliberând în complet de divergență.

Se așteaptă sentința Marți.

„LABOR"

Tribunalul Ilfov secția II comerț a confirmat ieri mandatul de arestare emis de d. judecător Lazaroneanu, titularul Cabinetului II Instrucție împotriva jidanului Enrico Erlich zis Nicu, patronul biroului de informațiuni judiciare și comerciale „Labor" și totdeodată patronul a diverse escrocherii și traficuri de influență.

HOȚ ȘI ESCROC, CONDAMNAT

Tribunalul Ilfov secția II-a c. c. a condamnat ieri pe I. Bernhardt din str. Vasile Lupu nr. 2, la 2 ani închisoare corecțională, 3000 lei amendă și 20.000 lei despăgubiri civile pentru furt și escrocherii.

Furturile le comitea prin diverse magazine unde se ducea să cumpere și de unde, într'un moment de neatenție, fura ce-i cădea sub privire, iar escrocheriile le făcea într'un mod mai ingenios: publica în ziar că este amator de a cumpăra un automobil. Celor cari aveau de vândut li se prezenta ca șofeur și mecanic la o mare societate de asigurări, cu un carnet de identitate falsificat. Și dacă nu cădeau la invoială cu cumpărarea — la care el nici nu se gândea, — propunea amatorilor vânzători ca să-i cumpere zahărul pe care el îl avea drept tain dela societate și din care el avea prea mult. Vânzătorii se îndulceau de prețul ieftin al zahărului, dădeau aconturi pentru zeci de kilograme iar Bernhardt... se topia.

Acum este la închisoare.

MAGAZINUL - EXPOZIȚIE DE OBIECTE BISERICEȘTI
AL
Sfintei Arhiepiscopii a Bucureștilor „La Sfânta Patriarhie"

S'a deschis pe data de 1 Noembrie 1937, în metocul Sfintei Mănăstiri Căldărușani, din Str. Sf. Ștefan Nr. 8, unde se găsesc expuse spre vânzare în condiții uni avantajoase, ca execuție, material și preț, obiecte sacre, ca:

Cruci, potire, candele, policandre, cădelnițe, discuri, steluțe, sfeșnice de alamă, etc....
Veștminte preoțești, stofe pentru veștminte și costume preoțești (reverenzi);
Icoane, steaguri bisericești, prăznicare, etc...
Clopote de toate mărimile;
Cărți de ritual și de propagandă;
Lumânări de ceară curată, dela turnătoria rituală a Sfintei Arhiepiscopii;
O secție cu produse manuale mânăstirești, etc...
Obiectele sunt executate de maeștrii români, în condițiuni ireproșabile cu respectarea stilului și caracterului ortodox.
C. Preoți și creștini darnici, pot cumpăra pentru sfintele biserici și sfintele slujbe, asemenea obiecte sacre de la magazinul Sf. Arhiepiscopii, care este deschis în toate zilele de lucru între orele 8—13 dimineața și 3—7 după amiază.

Rubrica cititorilor

Curba de sacrificiu nu s'a ridicat tuturor funcționarilor?

Un grup de funcționari ne roagă să publicăm următoarele: In urma trâmbițării guvernului, și credem că aceasta numai în vederea alegerilor, că a ridicat curba de sacrificiu tuturor funcționarilor publici, în zadar s'a dat desmințire de către d. subsecretar de stat dela ministerul de interne, că s'au dat dispoziții ca să se plătească și funcționarilor județeni și comunali salariile reintregite cu începere dela 1 Decembrie 1937, și aceasta în mod expres ca să le primim înainte de 20 Decembrie a.c.

Deși suntem în 12 Decembrie, încă nu s'a trimis nici-o circulară prefecturilor și comunelor din județe; aceasta în mod intenționat până trec alegerile pentru ca în urmă să ne vedem deposedați de un drept care ni se cuvine și nouă ca celorlalți funcționari de stat.

Cerem d-lui ministru de interne să ia măsuri pentru trimiterea unor circulare tuturor prefecturilor de județe și comunelor, prin care să precizeze dacă ni se ridică și nouă curba, așa cum s'a angajat d-sa față de funcționarii județeni și comunali, aceasta fiind un drept care ni se cuvine, nu o favoare. Altfel ne găsim în situația de a rămâne fără salarii de sărbători.

Vizitați FLORARIA OLANDEZĂ
IONEL POPESCU
Piața Lahovary 5. Prețuri excepționale. Telef. 2.51.65
Servim la domiciliu

„FOTOCOPIE"
MARTIN BILINSKI
Magazin creștin. Developează, Copiază, Mărește, Reproduce. Aparate și articole pentru Fotografi amatori
Calea Victoriei No. 38
Colț cu Pasajul Majestic
Telefon No. 4.34.15

VIZITAȚI! CROITORIA ROMANEASCA CIVILA ȘI MILITARA
I. OLTEANU
B-dul Elisabeta No. 10, et. I, BUCUREȘTI, I
Telefon 5.08.24

PANZARIE. MANUFACTURA VINDE SUB ORICE CONCURENȚĂ
MARIN IONESCU
Str. Pănzari 10, în fostul magazin Orghidan En-gros — En-Detail
BUCUREȘTI I — TELEFON 3-59-66

ULTIMA ORĂ

D-nii Iuliu Maniu şi Gheorghe Brătianu faţă de prezenţa d-lui Yvon Delbos

O atitudine de dispreţ faţă de interesele ţării. De ce au dat cunoscutul comunicat şi de ce au vizitat apoi pe ministrul de externe al Franţei?

Am văzut cu surprindere cum, împotriva celor mai elementare reguli de cuviinţă politică şi contra obligaţiilor ce au oamenii politici ai unei ţări, de a păstra în orice împrejurare o linie de conduită care să nu dăuneze intereselor generale ale statului, partidul naţional-ţărănesc şi acela al d-lui Gheorghe Brătianu, au dat un comunicat prin care anunţau, fără să o motiveze, hotărîrea lor de a nu participa la nici una din festivităţile date în onoarea d-lui Yvon Delbos.

D. Yvon Delbos venea în România în calitatea d-sale de ministru de afaceri străine, al Franţei. Şi venea în vizită oficială, ca mandatar al guvernului francez şi al celui britanic, pentru a se informa cu privire la o serie de probleme ce privesc relaţiile franco-române, în special, şi cele internaţionale în general. In asemenea prilejuri o datorie de bun simţ şi de elementar simţ patriotic, impune tuturor oamenilor politici dintr'o ţară, o atitudine dacă nu de spontană şi evidentă solidaritate în jurul intereselor externe ale ţării, cel puţin una de rezervată curtenie faţă de un oaspe ce reprezintă guvernul unei ţări amice.

In loc de aceasta d-nii Iuliu Maniu şi Gheorghe Brătianu, supra încălziţi de o luptă politică internă în care au pierdut toate şansele, s'au crezut îndreptăţiţi să dea cunoscutul comunicat care a fost un act de indelicateţă şi faţă de oaspele străin şi faţă de M. S. Regele, care a ţinut să onoreze cu prezenţa Sa una din festivităţile date în noarea acestuia.

VIZITELE PARTICULARE LA D. DELBOS

Dar actul acesta de neobişnuită grosolănie politică, la doi şefi de partid ce se pretind buni patrioţi, a sfârşit într'un chip dureros de ridicul, care pune într'o lumină din cele mai urîte, concepţiile pe cari aceşti doi oameni politici le au despre datoriile lor faţă de ţara aceasta căreia îi cer, tocmai în acest moment, voturile.

Şi d. Iuliu Maniu şi d. Gheorghe Brătianu, cu toţi prietenii proeminenţi din partidele ce le conduc, s'au prezentat pe rând în audienţă la d. Yvon Delbos, ca la o nouă Canossa, pentru a nu pierde graţiile ministrului de externe francez.

Ce a vrut să însemne gestul acesta, care frisează cea mai odioasă felonie politică?

Se desolidarizează d-nii Iuliu Maniu şi Gheorghe Brătianu de ţara oficială, neadmiţând raporturi cu un ministru de externe al unei ţări amice, decât în calitatea d-lor particulară de şefi de partid?

D. Yvon Delbos venise în România ca mandatar al guvernului francez şi în această calitate i s'a făcut primirea oficială. D-nii Maniu şi Gheorghe Brătianu erau datori să-l onoreze în această calitate cu prezenţa

D. DELBOS

d-lor şi nu ca simpli particulari — chiar în calitate de şefi de partid — către un particular. Fiindcă gestul aşa se interpretează.

Ori poate d-nii Iuliu Maniu şi Gheorghe Brătianu au ceva împotriva raporturilor franco-române? Poate nu le convine politica guvernului de front popular al Franţei, şi de aceia au ţinut să facă delimitarea aceasta între persoana oficială şi cea particulară a d-lui Yvon Delbos.

In cazul acesta sunt datori să o spună. Ţara are dreptul să o ştie, mai ales într'un moment ca acesta în care cei doi şefi de partide îi solicită voturile.

De ce s'au dus totuşi să viziteze pe d. Yvon Delbos în afara prezenţei sale oficiale? Fiindcă şi ca particular d. Yvon Delbos nu e mai puţin reprezentantul partidului radical francez, care conduce azi guvernul de front popular, şi a făcut parte şi din guvernul d-lui Blum în care frontul popular avea o nuanţă şi mai de stânga.

Nu era mai frumos, nu era mai potrivit obligaţiilor pe care d-nii Maniu şi Gheorghe Brătianu, le au faţă de interesele acestei ţări, să nu fi dat faimosul comunicat? Chiar dacă n'ar fi participat la festivităţi şi s'ar fi mărginit să-l viziteze pe d. Delbos în particular, cum au făcut-o.

De ce această sfidare faţă de ţara oficială? Şi de unde dreptul acesta pe care şi-l arogă aceşti doi domni, să izbească cu piciorul, a dispreţ, în interesele ţării?

Toate îndrăsnelile au o margine. Şi dela aceasta încolo ele se cer sancţionate. Credem că ţara va sancţiona aşa cum se cuvine, atitudinea nepermisă a celor doi şefi de partide.

Petru Bunescu

Numeroase manifestaţii politice

Demascarea d-lui Iuliu Maniu, omul nefast al guvernării dela 1928.

„Eu şi Garda de fier"

Un articol al d-lui Titulescu, plin de senzaţional

Azi e o zi politică bogată în evenimente. Fruntaşii diferitelor partide presidează adunări şi se pronunţă asupra diferitelor probleme de presantă actualitate.

Amatorii de noutăţi vor urmări, desigur, cu interes aceste manifestaţii variate, dar nu vor putea trage nici o concluzie valabilă, pentrucă aşa e în toiul campaniei electorale: fiecare supraliciteză, se înfierbântă, combate, făgăduieşte.

Prea puţini sunt acei cari se adresează, cu sinceritate, ţării. Totuş...

CUVANTUL SAVANTULUI N. IORGA

Totuş, la Braşov, se va pecetlui o profundă realitate: Majestatea Sa Regele Carol II, chezăşie deplină că ţara va prospera, trebuie să fie Conducător al poporului.

D. profesor Nicolae Iorga, cu autoritatea prestigiului d-sale, va rosti un discurs de vaste proporţii, va eşafoda pe nemernicii cari îşi permit să atace instituţiile fundamentale şi va arăta că o naţie nu poate să se înalţe dacă nu stă straje în jurul Suveranului.

După moţiunea dela Cluj, după rechizitoriul d-lui ministru Valer Pop, discursul marelui nostru istoric va desmeteci pe acoliţii dihaniei periculoase evadată din bârlogul Bădăcinului, dihanie care încearcă să învenineze ceeace un norod întreg aureolează.

In acelaş timp, în altă sală, la „Arta", la o manifestaţie naţional-creştină, maestrul Istrate Micescu, cu verbul său de foc, va denunţa lumii ce vrea şi ce intenţionează d. Iuliu Maniu.

D. TITULESCU

Decanul baroului creştin, înarmat cu o tolbă de sulife, va sfârteca, fără menajamente, pe omul care ar dori să fie „TOT" în România, spre a ferici nepoţii ajunşi de pomină în cele două guvernări nenorocite ale partidului naţional-ţărănesc.

Fostul ministru de externe susţine că nu a avut nici un rol la dizolvarea Gărzii de fier, că iniţiativa a pornit dela partidul liberal şi că ea a fost desăvârşită de d. Ion Inculeţ.

Dar, nu numai atât!

D. Titulescu mai precizează că dizolvarea Gărzii de fier ar fi fost o condiţie „sine qua non" pentru venirea liberalilor la cârma statului în 1933.

Şi în sprijinul acestei susţineri, d. Titulescu reproduce declaraţiile răposatului I. G. Duca, apărute în 1933 în ziarul „Viitorul".

Articolul d-lui N. Titulescu va stârni, desigur, discuţii ample.

Victor Mocanu

Răspunsul şefului guvernului

Dincoace, în Capitală, preşedintele consiliului de miniştri va vorbi, la ora 9 seara, la radio, pentru a răspunde svârcolirilor verbale ale şefului naţional-ţărăniştilor.

Răspunsul d-lui Gh. Tătărăscu e aşteptat cu legitimă curiositate de opinia publică, deoarece d-sa a promis, încă la începutul acestei săptămâni, că „omul guvernării din 1928 se va convinge că ţara aceasta are memorie şi cinismul, bârfirea şi reaua credinţă sunt armele ce nu mai pot fi întrebuinţate în luptele noastre politice NICI CHIAR DE D. IULIU MANIU care, cavalereşte, se intitulează şi azi „fost prim sfetnic al Tronului".

ŞI D. IUNIAN LOVEŞTE!

Dar „mutul" care a început să vorbească de când a evadat dela Bădăcin şi a făgăduit să-l răzbune pe d. Mihalache pentrucă nu a ajuns prim ministru — **ca să-l fericească pe Ion Posadă** — nu va fi cruţat nici de d. Grigore Iunian.

Şeful radical-ţărăniştilor, la întrunirea din sala „Tomis" îl va executa sângeros, contestându-i autoritatea morală de a se războiu cu textele constituţionale, cari nu sunt... „respectate" ori sunt „interpretate" tendenţios.

Politica externă a d-lui Titulescu

Interesantă va fi, desigur, şi expunerea d-lui Nicolae Titulescu, pe care o face la Slatina, unde candidează pe lista dela Cameră a naţional-ţărăniştilor.

Fostul ministru de externe va sublinia că politica pe care a dus-o la departamentul afacerilor străine a avut girul partidului liberal şi că e surprinzător actul concedierii d-sale.

In concluzie va arăta că deşi candidează pe lista naţional-ţărănistă, totuşi nu împărtăşeşte punctul de vedere al acestui partid cu privire la politica externă.

BAZACONII RASUFLATE

Tot azi, la „Marna", d. Maniu va vorbi mulţimei adunate de d. Madgearu.

Ce va spune?

Va demonstra, cu voce seacă, ceeace a demonstrat la Vinţ, la Sovata şi la Braşov.

Unii vor aplauda, poate; alţii vor râde, desigur; dar cei mai mulţi vor pleca scârbiţi de spectacol, pentrucă nu putem crede că bazaconiile d-lui Maniu îşi găsesc ratificarea în rândurile mari ale partidului naţional-ţărănesc.

„Eu şi Garda de fier"

Sub titlul acesta, d. Nicolae Titulescu publică în ziarul „Universul" **de azi un articol foarte interesant, pe care-l vom comenta, în amănunte, în numărul de mâine al „Poruncii".**

Bogat material de război capturat de naţionaliştii spanioli

SALAMANCA, 12 (Rador). — Corespondentul agenţiei Stefani transmite:

Buletinul Marelui Cartier General naţionalist, cuprinzând ştirile primite până aseară la ora 20, declară:

Armatele de uscat: In cursul unei ciocniri de pe frontul Villa Nueva de la Canada, trupele naţionaliste au capturat mai multe mitraliere, numeroase arme şi 6.000 cartuşe infanterie.

Pe celelalte fronturi nimic nou de semnalat.

Activitatea aviaţiei: în cursul unei strălucite lupte aeriene, pe frontul Aragon, au fost doborâte 20 avioane inamice. Aviaţia naţionalistă a pierdut un singur avion.

Trupele nipone au pătruns în Nank'ing

Shanghai, 12 (Rador). — Focul bântue cu furie în numeroase locuri, atât în centrul oraşului cât şi la periferiile Nanking-ului. Azi dimineaţă la ora 10, a început bătălia decisivă pentru cucerirea oraşului.

Comandamentul japonez a ordonat atacul general, care se desfăşoară pe trei coloane. Poarta de sud-est se găseşte actualmente în centrul acţiunilor militare. Luptele pentru cucerirea ei sunt crâncene.

Coloana japoneză care cobora de pe panta meridională a Muntelui de Purpură a pătruns în oraş în apropierea porţii Taiping, la sud-est de lacul Lotuşilor.

Grosul trupelor chineze se retrage spre vest şi nord. Corespondentul Agenţiei D.N.B., afirmă că în interiorul oraşului nu se mai găsesc decât câteva detaşamente din ariergarda trupelor chineze.

Un puternic contingent de trupe chineze a dat la miezul nopţii un atac îndrăzneţ prin Poarta Gloriei, dela sudul Nanking-ului.

Chinezii au atacat cu furie, făcând uz de mitraliere, granate şi chiar de gaze lacrimogene. Japonezii, cu măşti contra gazelor, au respins atacul.

TRUPELE CHINEZE SE RETRAG IN DEBANDADA

Shanghai, 12 (Rador). — Corespondentul agenţiei Stefani transmite:

Trupele chineze din Nanking se retrag în debandadă spre vest. Ariergarda încearcă zadarnic să ţină în loc pe japonezi.

In oraş, trupele japoneze continuă energic opera de înlăturare a ultimilor soldaţi chinezi.

*

Tokio, 12 (Rador). — Japonezii debarcaţi la Tangtu, pe fluviul Yangtse, au pătruns în provincia Kiangtu.

Ei au tăiat astfel ultima cale de retragere a celor 60.000 de soldaţi chinezi care se mai află încă la Nanking.

Vas englez naufragiat

LONDRA, 12 (Rador). — Vasul britanic „Gothic" a naufragiat în Canalul Mânecii în cursul nopţii.

Căpitanul şi un matelot s'au înecat. Ceilalţi membri ai echipagiului au fost salvaţi.

Italia a părăsit Societatea Naţiunilor

„Este cu neputinţă să ne părăsim linia de conduită, pentru a face jocul marilor democraţii. Contra poporului italian, gata la ori ce sacrificii, nu se poate face nimic. Pe lângă arme, avem spiritul eroic al revoluţiei noastre", — a declarat d. Mussolini

Roma, 11 (Rador). — *Capitala Italiei se găseşte într'o atmosferă de aşteptare înfrigurată încă din zori.*

Toată lumea este convinsă că marile evenimente cari se vor hotărî astăseară vor depăşi în importanţă pe cele dela 2 Octombrie 1935 şi 9 Mai 1936, când d. Mussolini a anunţat mulţimii adunate în piaţa Veneţia scopul şi terminarea campaniei etiopiene şi constituirea imperiului italian.

Ziarele de azi dimineaţă anunţau cu titluri uriaşe adunarea Marelui consiliu fascist şi subliniau interesul cu care străinătatea aşteaptă deciziile ce se vor lua de acest consiliu.

Afişe uriaşe prin cari fascişti erau convocaţi pentru ora 20 sunt lipite pe toate clădirile. Organizaţiile de cartier s'au concentrat la ora 21 şi 30 în piaţa Veneţia şi pe străzile vecine, unde au fost instalate numeroase amplificatoare.

Marele consiliu fascist s'a întrunit la ora 22 precis.

La ora 22,05 Ducele şi-a făcut apariţia în balconul palatului Veneţia, primit cu formidabile aclamaţii ale mulţimei.

După restabilirea liniştii, d. Mussolini ia cuvântul spunând următoarele:

„Hotărîrea istorică pe care marele consiliu a aclamat-o şi pe care voi aţi primit-o cu strigătele cele mai entuziaste nu putea fi amânată mai mult. Multi ani am vrut să oferim lumii spectacolul unei răbdări ne mai auzite. Nu am uitat şi nu vom uita ruşinoasa încercare de gâtuire economică a poporului Italiei, urzită la Geneva.

„Unii credeau că la un moment dat Liga Naţiunilor va face gestul de reparaţie pe care trebuia să-l facă. Nu l-a făcut şi nu a

D. MUSSOLINI

vrut să-l facă. Bunele intenţii ale câtorva guverne se prăbuşesc îndată ce delegaţii lor intră în contact cu mediul nefast al sanhedrinului genevez, manevrat de forţele oculte inamice Italiei şi revoluţiei noastre.

„In aceste condiţiuni prezenţa noastră în pragul Genevei mai putea fi oare tolerată?

„Stilul nostru şi temperamentul nostru de soldaţi sufereau. Se apropia ceasul când trebuia să alegem în această dilemă: Înăuntru sau afară. Înăuntru?"

Mulţimea strigă: „Nu!"

„Afară? — întreabă Ducele.

Mulţimea strigă: „Da!"

„Iată că strigăm: Ajunge! — şi ne depărtăm fără nici o părere de rău de acest templu care se clatină şi în care nu se mai lucrează pentru pace, ci se pregăteşte războiul — continuă d. Mussolini.

„Este pur şi simplu grotesc să se creadă şi să se facă a se crede că au fost presiuni pentru a determina atitudinea noastră. Nu au fost. Nu puteau să fie. Camarazii noştri de axă, Berlinul şi Tokio, au fost — acesta este adevărul — de o absolută discreţie.

„Ieşirea Italiei din Societatea Naţiunilor este un eveniment de mare semnificaţie istorică, care a atras atenţia lumii şi ale cărui consecinţe nu pot fi încă prevăzute.

„Aceasta nu inseamnă însă că vom părăsi directivele noastre politice fundamentale, urmărind colaborarea şi pacea. Am dat zilele trecute o dovadă strălucită, consfinţind pacea în apele Adriaticei.

„Glasurile ameninţătoare care din timp în timp se ridică şi se vor ridica poate şi mai mult din turma marilor democraţii (mulţimea fluieră sgomotos) ne lasă perfect indiferenţi. Nu se poate face nimic contra unui popor în stare, cum este poporul italian, să facă orice sacrificiu. Avem arme în cer, pe pământ şi pe mare: numeroase şi călite în două războaie victorioase. Dar avem mai ales spiritul eroic al revoluţiei noastre, pe care nici o putere omenească pe lume nu îl va putea vreodată face să şovăiască".

TELEGRAMA ADRESATA SOC. NAŢIUNILOR

ROMA, 12 (Rador). — După şedinţa marelui consiliu fascist, contele Ciano, ministrul afacerilor străine, a adresat următoarea telegramă secretarului general al Societăţii Naţiunilor:

„In urma hotărîrilor marelui consiliu al fascismului, comunis acestui secretariat că pe data de 11 Decembrie 1937 Italia iese din Societatea Naţiunilor".

Japonia va institui o nouă administraţie pentru toată China

Tokio, 12 (Rador). — *O telegramă din Peking a Agenţiei Domei, spune între altele:*

In cercurile japoneze bine informate se afirmă că Japonia are de gând să instituie o nouă administraţie pentru întreaga Chină şi nu numai pentru nordul ţării, cum se credea mai înainte.

Ştiri şi polemici

Dela Palatul Regal

COMUNICAT No. 98

MAREŞALATUL Curţii Regale face cunoscut următoarele:

In ziua de 11 Decembrie a. c. M. SA REGELE a primit în audienţă pe Excelenţa Sa d. Baldur von Schirach, conducătorul tineretului german.

Bucureşti, 11 Decembrie 1937.

*

LA DECLARAŢIILE d-lui Dinu Brătianu, d. Corneliu Codreanu a răspuns:

„Partidul d-voastră s'a purtat incorect şi barbar cu toată generaţia noastră. Astăzi, când ne acordaţi o bază de discuţie omenească, noi nu mai putem vorbi".

*

ASTA SEARA, d. Gh. Tătărescu, preşedintele consiliului de miniştri, va face declaraţiuni la radio, la ora 9.

*

D. ION INCULEŢ, ministrul comunicaţiilor şi lucrărilor publice a plecat aseară la Cetatea Albă.

*

MAESTRUL George Enescu, însoţit de d-na Enescu, părăseşte Capitala astăzi, Duminică, plecând cu trenul de 13.40, la Paris.

*

DELEGAŢIA letonă pentru încheierea unui nou acord comercial şi de plăţi a fost primită eri de d. I. Bujoi, ministrul industriei şi comerţului.

PARTIDUL naţional-creştin a primit următoarea telegramă:

„Craiova. — *Faţă de manifestu redactat de internaţional-ţărănişti, în numele nostru, speculând conflictul din organizaţia de Dolj, retragem lista disidentă şi dăm întregul nostru concurs listei oficiale a partidului Naţional-Creştin, cu semnul drum drept.*

Avocat, Garoafă"

*

OCUPANDU-SE de afacerea „Skoda", d. dr. Lupu a declarat la Cameră:

„După ce se va pune mâna „şi pe documentele furate, se „va putea constata că, din ci„fra de comandă de armament „dela fabrica Skoda, în valoa„re de 15 miliarde, din care „încă nici un tun nu a intrat în „ţară, s'au dat şperţuri de 25 la „sută în care intră: „un ministru „cu 600 de milioane, un altul „cu 400 milioane, un altul cu „25 milioane, iar un alt grup cu „700 milioane".

Cine a luat şperţurile?

D. dr. Lupu n'a precizat.

*

D. OCTAVIAN GOGA, preşedintele partidului naţional-creştin, a plecat eri la Tg.-Mureş, pentru a face vizite electorale în jud. Mureş, unde d-sa candidează.

*

D. VICTOR ANTONESCU, ministrul afacerilor străine, a plecat ieri după amiază în judeţul Teleorman pentru a participa la campania electorală din acest judeţ.

D. PASCU, şeful contenciosului ministerului de finanţe, a trimis eri câteva exemplare dintr'un comunicat oficial privind afacerile cu spirtul negru — unde credeţi? — acasă, jidanului SOLOMON dela „ARGUS", pentru a le trimite celorlalte ziare.

Aşa dar, acest domn PASCU se dovedeşte încă odată o anexă a partidului naţional-ţărănesc la ministerul finanţelor, fiind în acelaş timp la dispoziţia jidaniior dela ziarele internaţional-ţărăniste.

Reamintim încă odată acest rol al şefului contenciosului ministerului de finanţe, d-lui ministru CANCICOV, pentru a lua măsuri.

*

IN COMPLECTAREA comunicatului din 10 Decembrie 1937 asupra lucrărilor comisiunilor guvernamentale româno-germane ni se comunică următoarele:

„Restabilirea echilibrului balanţei de plăţi între România şi Germania permite stabilirea unui curs fix pentru marcă. Banca Naţională a României va deconta mărcile ce-i vor fi avizate din Germania, începând cu data de 13 Decembrie 1937, la cursul de 38 lei marca şi le va ceda cu 39 lei marca.

Decontările se vor face numai în limita vărsămintelor de lei făcute de importatorii de mărfuri germane la Banca Naţională a României.

Sumele de mărci avizate la negociere până la data de mai sus urmează a fi lichidate conform regimului negocierii.

Stabilizarea cursului va contribui să libereze comerţul reciproc de premiile de risc de curs care aveau o influenţă defavorabilă asupra formării preţurilor".

SOCIETATEA de radio-difuziune a răspuns negativ scrisorii prin care d. Iuliu Maniu cerea să i se permită să ţină un discurs electoral în faţa microfonului.

*

AZI, la ora 10, se ţine în sala „Astra" o mare întrunire publică a partidului naţional-creştin, la care vor vorbi d-nii Istrate N. Micescu şi C. C. Brăescu.

*

D. AL. HODOŞ, directorul ziarului „Ţara Noastră", publică ieri un interesant reportaj, intitulat: „Un strigoi pe ziduri dărâmate".

E vorba de d. Iuliu Maniu.

*

VARŞOVIA, 12 (Rador). — O furtună de o violenţă extraordinară a bântuit toată noaptea la Varşovia şi în regiunea din jurul Capitalei.

In cartierele periferice, acoperişurile mai multor imobile în construcţie au fost luate de vânt.

Alegerile pentru Sovietul suprem al U.R.S.S.

Moscova, 12 (Rador). — Agenţia Tass transmite: astăzi au loc în toată Uniunea Sovietică alegerile pentru Sovietul suprem al U. R. S. S. Cu acest prilej, s'au ţinut în ultimele zile numeroase discursuri electorale de către candidaţi.

Meetinguri uriaşe au fost ţinute în cursul cărora diferite organizaţiuni au lansat manifeste în vederea alegerilor.

D. Stoiadinovici va vizita Bulgaria

SOFIA, 12 (Rador). — In cercurile politice se afirmă că d. Stoiadinovici va face în curând o vizită în Bulgaria.

Redactor responsabil: EUGEN VICTOR POPA

Tipografia Ziarului „UNIVERSUL" Str. Brezoianu 23—25 Bucureşti

6 pagini 3 lei

ANUL VI, No. 949 Marți 14 Decembrie 1937

Taxa poștală plătită în numerar conform aprobării Dir. Gen. P.T.T. No. 118.370/1934

Porunca Vremii

TRIBUNĂ ZILNICĂ DE LUPTĂ NAȚIONALĂ ȘI CREȘTINĂ

„Intre naționalism și democratism adevărat e o antiteză organică, dezastruoasă pentru cel dintâi. Dezastruoasă, dacă nu azi, atunci mâine sau poimâine, dar în orice caz. Pentrucă naționalism înseamnă îngrijirea în prezent, ca viitorul naționalității să nu fie primejduit. Al naționalității, nu numai al poporului! Ceeace constituie o enormă, o esențială deosebire politică".

AUREL C. POPOVICI

Abonamente Anuale: Lei 1000 pentru instituții și sprijinitori; Lei 800 pentru orașe; Lei 600 pentru sate. Se primesc și abonamente pe 6 și 3 luni

Orice sumă se poate trimite prin Casa de economii și Cecuri poștale (CEC) astfel: ABONAȚII PENTRU CONTUL 1224; DEPOZITARII „ „ 10405

Director: Dr. ILIE RĂDULESCU

Redacția și Administrația: BUCUREȘTI I, Str. Sărindar 18

TELEFON: Direcție, redacție 4.1853; Ad-ție publicitate 4.1852

Cine amestecă în luptele politice Coroana, e un trădător!

SĂ IA SFÂRȘIT

IMPUNITATEA INFRACTORULUI IULIU MANIU!

de Dr. ILIE RADULESCU

După scandalul întrunirii național-țărăniste de ieri, dela sala Marna — întrunire spartă de sufletul românesc indignat de continuele insulte ale d-lui Maniu împotriva Coroanei — și după spectacolul desgustător pe care l-au dat, pe străzile Capitalei, jidanii și jidoaicele ghettourilor din Văcărești — cari au avut îndrăzneala să defileze prin fața d-rului Lupu, cu pumnul strâns și cu invective în contra Monarhiei — a vorbit aseară, la Radio, d. Gh. Tătărăscu, președintele consiliului de miniștri.

Rareori am auzit o cuvântare mai înălțătoare ca simțire, mai dreaptă ca judecată și ca respect față de adevăr, mai fermă ca hotărire de a reacționa, cu toată energia, împotriva acțiunilor criminale care urmăresc destrămarea statului și răsturnarea instituțiilor tradiționale de existență națională românească. D. Tătărăscu a câștigat imens în opinia publică; este mărturisirea unor oameni cari nu numai că nu sunt liberali, dar au combătut, adeseori, cu vehemență, guvernarea d-sale. Primul ministru merită toate aplauzele țării, ale tuturor Românilor, cari, fără deosebire de grupare politică, rămân credincioși ideii monarhice, a cărei strălucire nu poate fi tărâtă în noroiul abjectului nostru politicianism.

Dăm, în altă parte, textul integral al discursului primului ministru. Socotim, totuși, că este necesar să subliniem unele pasagii din această cuvântare, în care se înfierează svârcolirile criminale ale strigoiului „forțelor oculte", care este d. Iuliu Maniu. Fiindcă, așa cum s'a desprins clar din cuvântarea d-lui Tătărăscu, d. Iuliu Maniu nu este un protestatar sincer împotriva unor forțe oculte, a căror existență ar fi reală azi, ci un strigoi care nu-și găsește astâmpăr fiindcă nu se mai poate reedita singura forță ocultă: guvernarea d-sale haotică, dictatura sa fără frâu, de pe vremea Regenției.

De ce se agită d. Maniu? — se întreabă d. Tătărăscu. I se pare c'a fost compromisă politica internă și externă a statului, sau că interesele Ardealului sunt mai puțin apărate sub liberali, decât au fost sub d-sa? Politica internă? Protestează d. Maniu împotriva dictaturii? Dar democratul Iuliu Maniu face „pact de neagresiune" cu o grupare care declară fățiș că militează pentru dictatură! Politica externă? Își închipue sincer d. Maniu c'au fost abandonate alianțele tradiționale ale României? Treburile externe nu se pot discuta în stradă. Să poftească d. Maniu la cancelaria ministerului de externe să se informeze! Dar acelaș domn Maniu, prieten al Franței, face pact cu altă politică externă, cu alianța Berlin-Roma-București pe care o dorește d. Corneliu Codreanu. De ce toate aceste inconsecvențe? Pentru ca d. Maniu să ne demonstreze practic, ce înseamnă sinceritatea în politică și „linia dreaptă... în zig-zag"? Ardealul? L-am neglijat noi, liberalii, spune d. Tătărăscu, și l-a fericit d. Maniu? Dar ce-a rămas în Ardeal, de pe urma guvernărilor d-sale? Ce altceva, în afară de pensionarea funcționarilor unguri, cari refuzaseră să depună jurământul de credință Statului Român?

Dar, concomitent cu revenirea d-lui Maniu în arena politică, a apărut și legenda guvernelor ieșite din jocul forțelor oculte. Este arma de agitație, de totdeauna, a d-lui Maniu. Coroana nu e constituțională, se tot vaită d. Maniu. Sunt forțele oculte, care dictează. Ei bine, răspunde d. Tătărăscu, suntem hotăriți SA RUPEM MASCA DE PE FAȚA IPOCRIZIEI! Forțe oculte? Eu n'am cunoscut decât una singură, în patru ani de guvernare: IUBIREA DE NEAM ȘI DE MOȘIE A REGELUI! Legenda forțelor oculte nu este decât svârcolirea rataților și naufragiaților vieții politice.

Și d. Tătărăscu trece brutal la demascarea ipocritului, care, desfășurând cea mai desfrânată campanie de injurii împotriva Coroanei, n'are de cât un singur gând: cum ar putea acoperi mai bine anii de catastrofă ai guvernărilor național-țărăniste. Dându-și seama că toate lozincile demagogice, ale democrației și legalității, au falimentat, d. Maniu se chinue, în nopțile sale de insomnie, după ceva nou. A luat în brațe demnitatea națională, spre a face și din ea o batjocură.

Ei bine, atitudinea constituțională a d-lui Maniu, dictată numai de calcule meschine, este atitudine de om CINIC. D. Iuliu Maniu este UN INFRACTOR FAȚA DE COMANDAMENTELE NAȚIONALE. Să se știe, însă, că și INDRAZNEALA ARE O MARGINE ȘI IMPUNITATEA UN SFARȘIT. Batjocorirea celor mai sfinte simțăminte

(Continuare în pag. 3-a)

— Bateți hora toți pe loc,
„Democrați" cu dor de foc!
Bateți hora mai ța vale,
Cu ISAAC și cu GHIDALE!...

— Bateți hora, IU vă'ndemn,
Și VUTAȚI au nostru semn:
Cercul ce'mprejur se strânge,
Pân'o curge dija sânge!...

— Bate-o MIHALACHE bine,
Că MADGEARU'i lângă tine!...
— Invârtiți, mă rog, șurupu,
Cum DIJA vrea badea LUPU!...

Retragerea Italiei din Soc. Națiunilor

de PETRU BANESCU

Cercurile politice internaționale arată oarecare greutate în a explica gestul d-lui Mussolini care retrage Italia din Societatea Națiunilor, într'un moment care îl îndreptățea mai puțin ca oricând s'o facă. Și dificultatea e cu atât mai mare cu cât însuși d. Mussolini n'a explicat gestul decât printr'o vagă amintire a nemulțumirilor din trecut.

In ultimii doi ani Italia a avut totuși situații cari ar fi îndreptățit retragerea din Societatea Națiunilor, fără a fi fost nevoe de alte explicații. Totuși d. Mussolini n'a făcut-o atunci. O face însă astăzi.

De ce? Nu e prea greu de explicat. D. Mussolini nu se retrage din Societatea Națiunilor fiindcă ar fi nemulțumit de acest for internațional care astăzi nu mai comptează în raporturile diplomatice decât ca o formă fără de nici un efect practic, ci fiindcă socotește că așa îi dictează interesele de moment ale Italiei.

D. Mussolini duce de multă vreme o politică personală în calculele căreia Societatea Națiunilor n'a intrat niciodată prea mult. Retragerea de acum a Italiei, din acest for international, a vrut să fie, după socotelile Ducelui, o mare lovitură politică, încurcând prin surprinderea ce ar fi produs-o, orientările cele noui, ce se fac simțite dela o vreme în politica europeană.

D. Mussolini voește ca în momentul în care politica franco-britanică încearcă o apropiere de Germania, să dea d-lui Hitler și această ultimă satisfacție, statornicind astfel o nouă grupare de forțe în afara și împotriva Societății Națiunilor.

Nu știm pe ce s'a întemeiat Ducele în calculele sale dar avem impresia că lovitura aceasta nu și-a atins scopurile imediate și că e foarte problematic să le atingă și pe cele mai îndepărtate.

Intâi fiindcă retragerea Italiei din Societatea Națiunilor, n'a impresionat pe nimeni. Și aceasta pentru simplul motiv că de doi ani încoace raporturile dintre Italia și Geneva erau aproape rupte. In afara sau înăuntrul Societății Națiunilor, poziția Italiei rămâne aceiași față de acest for. Și retragerea aceasta, venită într'un moment care nu o îndreptățește cu nimic, este de natură să lase descoperite adevăratele scopuri urmărite de d. Mussolini.

Apoi lovitura indirectă pe care d. Mussolini a voit s'o dea împotriva încercărilor de apropiere între Germania și politica franco-britanică, nu pare să atârne prea greu în balanța tratativelor ce se duc. Fiindcă o înțelegere germano-franco-britanică apărea și așa foarte puțin probabilă, date fiind condițiunile exagerate ale Germaniei. Iar în cazul când aceste condițiuni ar fi acceptate este mai mult ca sigur că d. Hitler, care la rândul d-sale duce o politică personală, se va încurca foarte puțin de considerentele italiene în acceptarea unui acord cu axa Londra-Paris.

Gestul Italiei are o singură valoare practică. Și aceasta nu ni se pare de loc în favoarea politicii italiene. El rupe cu o tradiție de nesinceritate în raporturile europene și destrămând și ultimele iluzii într'o politică pacifistă întemeiată pe voința popoarelor, împinge, cu o zi mai de vreme, Europa la adoptarea principiului echilibrului de forțe pentru menținerea păcii. Revenim, cu alte cuvinte, la politica anterioară anului 1914.

Admițând că d. Mussolini va împlini, împreună cu d. Hitler, o alianță germano-italiană, în toată forma cerută de un asemenea act

(Urmarea în pag. 4-a)

Vulturul și cioara

(„Iuliu Maniu năzu este să ajungă stăpânul țării". — ZIARELE).

Lăzutul IULIU vrea să fie REGE,
România toată în genunchi să-i cadă!..
Țării vrea să-i facă el o nouă lege,
După care Țara, LUI să-i fie pradă!..

Dornic fiind IULIU de-a sorbi azurul,
Nu vrea să'nțeleagă o problemă-ușoară:
Când, — iubit de Țară — Rege ni-l VULTURUL,
Cum putem noi oare să-i schimbăm cu-o CIORBA?

RADU BARDA

D. Maniu cere să vorbească la Radio

de N. CREVEDIA

Citim în ziare o știre care ne ulue: d. Iuliu Maniu a adresat Soc. de Radio-difuziune următoarea cerere:

„Domnule director general, citind în ziare că d. prim ministru Gh. Tătărăscu va face la Radio declarații politice Duminică 12 Decembrie a. c. la orele 21, răspunzând discursului subsemnatului ținut la Brașov, cu onoare vă rog să binevoiți a-mi rezerva și fixa aceiași oră și același interval de timp ca d-lui Gh. Tătărăscu în programul din ziua de 14 Decembrie a. c.

„Primiți d-le director general asigurarea distinsei mele stime.
(ss) IULIU MANIU"

In rândurile de mai sus, noi nu vedem numai o simplă butadă și nici o simplă stare de surescitare, acum în preajma alegerilor. Există aici un element psihologic mai adânc și un simptom cu rădăcini mai profunde.

Provocatorul este d. Gh. Tătărăscu care acum o lună și-a asumat în fața țării o nouă răspundere. D. Guță Tătărăscu, fudul nevoie mare, a crezut că, cu starea de asediu și cenzură, cu jandarmii săi, cu prefecții săi și cu fotografia lui Ionel Brătianu la picioare — va putea să înfrunte puterea, pentru o nouă perioadă de vreme.

Cum era de așteptat opoziția, coalizată, a desfășurat campania electorală, armiile unei crâncene oratorii adverse. Până în momentul de față n'au căzut decât câteva vieți omenești, dar veți vedea că până la sfârșit cantitatea de sânge vărsat va fi enormă.

D. Iuliu Maniu, mai ales, și-a adunat toate forțele celor 64 ani ai săi și, în Ardealul pe care incontestabil îl stăpânește, a început o violentă campanie împotriva nu numai a guvernului

Următor sacrelor noastre moravuri electorale, acum s'au pus în discuție și tata și mama și copiii din copii, toate izvoarele și toate neamurile ascendente și colaterale —

D. Nichifor Crainic într'un articol, recent, publicat în „„Sfarmă piatră", ridică un mare semn de îngrijorare asupra acestui lucru — și pe bună dreptate. Și noi am căutat în ultimul timp, să cercetăm, în dreapta și în stânga, să vedem care este în prezent pulsul popular. Țara este într'adevăr indignată de faptul că au fost aduși la putere tot liberalii. Faptul acesta a contrazis nu numai starea de suflet apăsătoare a națiunii care după noaptea polară a celor patru ani de guvernare liberală se aștepta cel puțin la atât: la divertismentul schimbării oamenilor. In fondul revoltei însă stă faptul că în toată țara, viața este insuportabilă. Scumpetea terorizează nu numai punga orașelor dar și pe a țărănimii care n'are după ce să mai bea apă.

Dar d-sa nu are dreptate. D. Iuliu Maniu face politicianism de rând. Când nimeni nu se aștepta, acelaș Factor constituțional încredințează mandatul d-lui Ion Mihalache, adică partidului național-țărănesc. Factorul constituțional punea însă d-lui Ion Mihalache o condiți-u-

(Urmare în pag. 5-a)

Părintele candidează...

Nenumărați preoți și-au ridicat acuma fustele foarte sus ca să nu le stropească și măsoară județele în lung și în lat, în propagandă electorală.

Fiecare partid se simte dator, ca să-și dovedească, dacă s'ar mai putea, credința, să mobilizeze câteva culoane dolofane și mai multe bărbi cucernice, pe care să le arunce, după regulamentul tuturor maidanelor democrate, în vălmășagul încăierărilor politice.

Sunt foarte puțini preoți cari se jeresc de amestecul pestriț al vieții noastre politice și prea numeroși sunt părinții cari, dacă n'au rupt încă până astăzi din prescurile cooperatiste, se simt îndemnați să-și dea mâna cu haiducii răspântiilor electorale, să candideze sau numai să se bată pentru cineva care făgăduește bacșișul unui plasament mai copios, lăsând treburile altarului pe seama târcovnicilor.

Biserica nu s'a ostenit, sau nu s'a învrednicit până astăzi să pună rândulală în aceste prea cuvioase fapte deșarte

Iată, din diferite părți ale țării, vin informațiuni că preoții, fanatizați la cluburile respective, după culoare și semn, se năpustesc asupra județelor pe care se pricep de minune să le „păstorească", deslănțuind o ciudată teroare, în fața căreia adversarii cei mai hotăriți se simt în stare de inferioritate și dezarmați.

Părintele candidat pus la cale și îmbărbătat de un șiret șef de organizație, dovedește o fantezie foarte bogată, când e vorba să mânuiască bastonul — care e cârje, nu glumă — sau să lege, prin cele mai ortodoxe acorduri gramaticale, infamiile destinate să nimicească pe inamic. Teologul în alegeri e o primejdie mare, pentru motivul că e teolog! Vi se pare absurd? Și nouă... In loc să fie exemple de demnitate, să schimbe prin atitudinea lor corectă și prin blândețea vorbelor care să nu se certe cu ceaslovul, părintele candidat se căsnește s'o ia înaintea agenților cu condicuță; e o întrecere fățișe pentru câștigarea decorațiilor de ciomăgași.

Preotul aduce cu sine în politică un nume, harul său în fața căruia se pleacă oricine, o pregătire intelectuală excelentă în ultima vreme și autoritatea unei misiuni de pace pe care nu i-o poate tăgădui nimeni. Rostul său în viața politică este de echilibrator, preotul domolește pasiunile și apropie dușmăniile, pentru a da luptei o înfățișare care să se apropie mai mult de civilizație decât de junglă. De aceea preotimea are dreptul să se coboare în mijlocul mulțimilor și să facă politică. Pentrucă dacă elitele cărturărești și cele spirituale refuză să se amestece în mișcările de idei politice, locul lor va fi cucerit de pleava ignorantă, de îndrăzneți și de interesați, lăsând astfel, o însemnată problemă să fie rezolvată de nepricepuți și de șarlatani.

Dar intelectualii și fruntașii așezărilor noastre spirituale se lasă cuprinși de frenezia bătăliei, uită că ei descind dintr'un Olymp care nu trebue să fie stropit cu noroi, se iau de brâu cu lichelele și mercenarii, pentruca să decadă dintr'o superioritate admirabilă, pierzându-se astfel ultima iluzie...

I. P. Prundeni

Camașă de forță

Alegeri!

Duminică, au avut loc alegeri de deputați și în Rusia Sovietică.

S'au ales adică acei cari urmează să fie, mâine-poimâine, puși la zid!

Premierul, la Radio

D. Gh. Tătărăscu a făcut, aseară, declarații la Radio-Difuziune.

Iar speakerul, după ce a terminat d. Tătărăscu, a dat citire următorului buletin meteorologic:

„Pe tot cuprinsul țării, *s'a lăsat o ceață compactă...*"

Un anunț

Citim în ziarele Sărindarului următorul anunț:

A apărut romanul MILI de E. Lovinescu.

Iar dedesupt, imediat:

FUNERALII NAȚIONALE...

O contestație

D-lui Nicolae Titulescu, i s'a contestat candidatura, la Olt.

Probabil pe motivul că fostul plenipotențiar, stând atâta timp prin streinătate, și-a pierdut calitatea de cetățean român...

Individ și societate

Solitar, omul este o ființă mizeră, neputincioasă. Scopurile sale, chiar cele impuse de necesitățile unei vieți spirituale, au puțini sorți de izbândă într'o trăire însingurată, înstrăinată de lume, de realitățile și realizările sociale.

Inceputurile omenirii sânt începuturi de conviețuire prin asociație.

Teoriile și ereziile cu privire la formația întâi societăți abundă în literaturile tuturor vremurilor: teorii contractualiste, ipoteze plebiscitare, himere sociologice.

Rămâne, pentru noi, cert, că prima celulă socială, forma primordială, o constitue familia, în trecut și prezent. Firește că nu vom discuta acum ciudatele ipoteze asupra nașterii familiei din promiscuitatea hoardelor arhaice. Aceasta merită o analiză mai amplă, specială.

Individul datorează imens societății, care-l protejează și-l crește. Pentru acest motiv, el îi respectă restricțiile cooperatorului său, care trebuie să coordoneze, să stimuleze și ierarhizeze scopurile și eforturile. Solidaritatea este o condiție cerută de interesul durabilității societății și implică o deplină desvoltare a membrilor ei.

Legile cooperației suprimă o bună parte din libertatea individuală, mai ales în producția industrială, cea mai raționalizată. Fără să-și decapiteze independența, lucrătorul trebuie să abdice la pretinsa suveranitate a sa.

In societate fiecare trebuie să aibă posibilitatea de a lucra oferind și altora aceiaș putință. De aici izvorăsc drepturile și datoriile sociale. Căci, societatea, care-si datorează existența membrilor cari o compun, având datorii față de ei, prin îndeplinirea acestora își câștigă drepturi asupra lor, de unde decurg obligații reciproce. In echilibrul ce se stabileste între aceste datorii și drepturi reciproce, rezidă rezolvarea chinuitoarei *chestiuni* sociale.

Ca ins, omul se manifestă, după cum au remarcat atâți sociologi, în raport cu lucrurile, în două moduri funcționale; în funcțiunile organice, omul este un simplu *obiect*, supus unei cauzalități exterioare, pe când în funcțiunile conștiinței spirituale, el devine cauzator, transformator al mediului, *subiect*. Această calitate din urmă a sa, de creiator și cauzator al lucrărilor, îi conferă suveranitatea. Constrâns de lumea materială să muncească, omul primește activitatea ca o asceză, ca o cale spirituală în vederea unei înfăptuiri suprapersonale. Munca este o fatalitate necruțătoare, căreia nu i se poate sustrage. Dar libertatea sa spirituală este cea care îi dă un sens, concordant cu binele moral, în compatibilitate cu demnitatea umană.

Societatea este datoare să ție seamă de aceste realități.

Diversele sisteme de organizare socială au tins, aproape toate, la emanciparea omului.

Dar greșala a pornit, totdeauna, din considerarea unilaterală a omului sau a societății.

Admirabila ficțiune Rousseauistă, contractul social, hrana spirituală a aproape două secole, a creiat un om abstract, pentru care libertatea, strecurată în „suprastructura" juridică cu mari și sângeroase sacrificii, n'a rămas decât o abstracțiune goală, rece, artificială, dezolantă.

Proclamația drepturilor omului privește o ficțiune, *cetățeanul*, prin care omul este desumanizat și privat de alte drepturi elementare: libertatea politică, fără independență economică, este o crudă — poate sadică — ironie.

Drepturile omului, care nu depășesc domeniul politic, sânt drepturile celui puternic și înarmat, în fața celui slab, fără posibilitate de apărare, drepturi ce nu implică datorii și obligații. Astfel, suveranitatea populară este nominală și-i corespunde o inferioritate reală.

Nesiguranța zilei de mâine turbură tihna fiecărui ceas și picură veninul neliniștii în sângele *cetățeanului* din ordinea liberalo-contractualistă.

Libertățile politice neasigurând dreptul la viață (coexistența monstruosului șomaj cu cele mai fantastice bogății sânt caracteristicele epoci), repet, sânt iluzorii și imaginare.

Patetismul și retorismul trinității principiilor revoluționare dela 89, nu mai pot fi decât descurajatoare sau provocatoare. Mulți nu le mai iau în serios. De unde și scepticismul contemporan, ba chiar disprețul față de libertăți.

Marxismul, apărut ca o reacțiune împotriva anarhiei capitaliste, a individualismului disolvant, dar născut din materialism, e și mai puțin chemat să soluționeze problema. Determinismul său e în flagrantă contradicție cu libertatea reală, necesară personalității. Imperiul marxist aparține necesității. La el stările economice nu numai condiționează, dar chiar cauzează raporturile sociale.

Colectivismul marxist caută să extindă opresiunea, care era numai parțială și locală, în capitalism, asupra tuturor, generalizând-o. Colectivismul marxist, abstract și anonim, tinde să se substitue inițiativei fecunde a individului real și viu.

Incât, dacă în burghezia liberalistă individul și societatea puteau totusi să nu se tiranizeze prea mult, reciproc, în marxism, individul, simplă valoare numerică, se pierde în pulberea netrebnică a unui total anonimat.

Valeriu Martin

SPORT

In match amical

Unirea-Tr. şi F.C. Rapid au terminat la egalitate 3-3

In faţa unui public puţin numeros a avut loc ieri, pe terenul oborenilor din faţa gării de Est, partida amicală dintre Unirea Tricolor şi F. C. Rapid.

Matchul a corespuns în privinţa spectaculozităţii, alura partidei fiind extrem de iute.

Goalurile au fost înscrise de Cârjan, Lulu Mihăilescu şi Sony Niculescu (11 m) pentru oboreni; iar pentru exferoviari Vintilă, Moldoveanu şi Cuedan.

Terenul a fost practicabil, şi a permis desfăşurarea unui joc plăcut.

Rezultatul este echitabil, fiecare echipă a dominat alternativ, câte o repriză.

FORMAŢII

UNIREA TRICOLOR: Iliuţă; Petrescu, Iliescu; Florea, Sucitulescu, Boteanu; Lulu Mihăilescu, Alexandrescu, Sony Niculescu, Cârjan şi Iordache.

F. C. RAPID: Petre Rădulescu: Wetzer, Roşculeţ; Văsioiu (Fănescu), Răşinaru, Rafinsky (Vintilă); Horotan, Moldoveanu, Păcuraru, Rafinsky, (Vintilă), Cuedan.

A condus d. GATESCU, bine.

CONSIDERAŢIUNI

Iliuţă a făcut o partidă bună. Goalurile marcate au fost imparabile.

ILIESCU şi PETRESCU s'au dovedit extrem de utili. Linia de mijloc a avut cel mai bun om în Sucitulescu. FLOREA şi BOTEANU, utili. Din atac, Cârjan, Sony şi Iordache, au fost cei mai buni. Lulu Mihăilescu şi Alexandrescu, insuficienţi.

Dela „RAPID": Petrică Rădulescu: bun. Roşculeţ, mai bun decât Weltzer.

Linia de mijloc a suferit, ca şi atacul, numeroase modificări, pe cari nu le-am găsit deloc necesare.

S'au evidenţiat Răşinaru, Vintilă şi Fănescu. Din atac: Moldoveanu şi Cuedan. Restul n'au corespuns.

Iniţiativa de a se organiza partide amicale o găsim excelentă şi am dori-o repetată.

Timpul se anunţă destul de bun pentru footbali aşa că nu vedem dece am sista activitatea pentru simplul motiv că s'a epuizat programul campionatului.

Nid.

LA F.R.F.A.

Prima şedinţă a comisiei „ad-hoc"

Astăseară va fi, în localul F. R. F. A.-ei, şedinţa comisiei ad-hoc instituită de recentul comitet federal în vederea modificării actualei formule de dispute a campionatului naţional.

Comisia va fi compusă din d-nii: av. Eladescu, vicepreşedintele „Venus"-ului, av. C. Chiriceanu, preşedintele „Sp. Studenţesc" şi Damian Rotaru, conducătorul „F. C. Rapid"-ului. D. Al. Ioanovici, în calitate de conducător al grupării „Telefon Club", va reprezenta divizia naţională B.

Comisia „ad-hoc" se va intruni şi bineintenţionată va da cea mai bună formulă de disputare a viitorului campionat.

Comitetul federal a instituit comisia şi i-a dat delegaţia mai sus amintită, fără însă a specifica, dacă soluţia pe care o va găsi „comisia ad-hoc" va rămâne definitivă. Atragem atenţia asupra acestui caz, deoarece s'ar putea ca lucrările comisiei să fie dezavuate de conducerea F.R.F.A.-ei.

In preajma modificărilor

D. Xifando declară:

„Viitoarea formulă trebue să cuprindă 10 echipe"

S'ar impune o explicaţie, pentru ca să se poată şti care-i situaţia comisiei „ad-hoc".

Săptămâna aceasta se întruneşte în localul F.R.F.A.-ei comisia pentru modificarea actualei formule a campionatului divizionar.

In acest sens am găsit necesară o anchetă între conducătorii soccerului nostru.

Prima declaraţie am luat-o d-lui Denis Xifando, excelentul nostru arbitru şi preşedinte al C. C. A.-ului.

Intrebat de noi cum vede viitoarea formulă, ne-a răspuns:

„Având în vedere situaţia footballului nostru şi mai ales nevoia de progres, ţinând seama de timpul în care putem avea dispute, cred că cea mai bună formulă ar fi de 10 echipe. Primele 4 din ambele serii şi cei doi campioni ai Diviziei B".

Demonstraţia echipei olimpice germane

s'a bucurat de un meritat succes

Sala Eforiei a fost neîncăpătoare pentru marele număr al acelora cari ar fi dorit să vadă demonstraţia echipei olympice germane.

Cu drept cuvânt spectacolul de ieri s'a soldat cu un categoric succes.

Inainte de începerea programului au vorbit preşedintele „Turnverein"-ului şi d. Schneider, directorul Oficiului naţional de educaţie a tineretului german.

In program au alternat demonstraţiile celor 7 campioni olympici, cu cele ale membrilor Soc. germane „Turnverein".

Modul cum şi-au executat probele atleţii germani le-au adus aplauze la scena deschisă.

Au uimit pur şi simplu exerciţiile la cal, la paralele şi mai ales, la pas ale campionilor olympici germani. Toţi s'au prezentat la fel de bine. A evidenţia pe unul înseamnă a nedreptăţi pe ceilalţi.

Exemplul dat de echipa germană l-am dori un îndreptar pentru noi şi un îndemn federaţiei noastre de gimnastică, care, până acum cel puţin, nu şi-a dovedit cu nimic existenţa-i.

Hockey

Klagenfurt şi-a anunţat formaţia

Se ştie că la 15 şi 16 cor. va avea loc pe patinoarul Otetelesanu al doilea turneu cu caracter internaţional.

Venus-ului şi Telefon-Clubului îi vor fi opuse puternica formaţie austriacă Klagenfurt, fosta campioană a Austriei în anii 1933-31, 1934-35 şi finalista pe anul 1935-36.

Klagenfurt a mai jucat la noi acum 6 ani şi a dispus de Tennis Club cu 5-1 şi de reprezentativa Cernăuţilor cu 10-1.

In acest timp, atât echipele noastre cât şi adversarii noştri dela 15 şi 16 Decembrie au făcut reale progrese. Astfel că întâlnirea prezintă şi un interes verificativ.

Klagenfurt trimite în Capitala noastră următoarea formaţie:

Portar: Nősser.

Fundaşi: Eggenberger şi EGGER.

Inaintaşi: Promer, Gasnik, SCHNEIDER Sfeidler, RANECKER şi STERTIN.

Cei subliniaţi sunt internaţionali şi unii din cei mai buni jucători din Europa.

Venus şi Telefon Club vor întâlni un adversar de temut.

Astăseară

Telefon Club-Sp.-Studenţesc

Telefon Club va întâlni astăseară, în cadrul campionatului regional, pe „Sp. Studenţesc".

Programul campionatului regional de hockey

Liga de Sud a federaţiei de hockey a întocmit programul campionatului regional la prima şi secunda categorie.

Il redăm mai jos în întregime cu matchurile tur şi retur:

CATEGORIA I

Luni, 13 Decembrie
Sp. Studenţesc — Telefon Club.
Marţi, 14 Decembrie
Gloria — Telefon Club.
Vineri, 17 Decembrie
Metropola — Telefon Club
Luni, 20 Decembrie
Telefon Club — Gloria.
Marţi, 28 Decembrie
Sp. Studenţesc — Metropola.
Joi, 30 Decembrie
Gloria — Spt. Studenţesc.
Marţi, 4 Ianuarie
Gloria — Metropola.
Luni, 10 Ianuarie
Metropola — Sp. Studenţesc.
Miercuri, 12 Ianuarie
Metropola — Gloria.
Vineri, 14 Ianuarie
Sp. Studenţesc — Gloria.
Marţi, 18 Ianuarie
Telefon Club — Sp. Studenţesc.

CATEGORIA II

Miercuri, 29 Decembrie
Gloria — Telefon Club.
Luni, 3 Ianuarie
Spt. Studenţesc — Venus.

Pe 1937

Atleţii cei mai buni

— Curse de garduri —

110 metri garduri: Osgood (St. U.) 14 s. Finlay (Anglia) şi Staley (St. U.) 14'1 s. Kirckpatrick (St. U.) 14.2 s. 14.3 s. Lidman (Suedia) Tolmich (St. U.) Town (St. U.) Hartigan (St. U.) Lavery (Africa de Sud) 14.5 s. Tharton (Anglia) Patterson (St. U.) Kearns (St. U.) Humphrcys (St. U.).

400 garduri: Gonzales (Argentina) Bewhe (St. U.) 52.2 s. Patterson (St. U.) 52.. s. Kovacs (Ungaria) Rhuston (Africa de Sud) Hoelling (Germania, 53.3 s. Hucker (St. U.) 53.4 s. Scheele (Germania) Ioje (Franţa) 53.6 s. şi Boehm (Germania) 53.8 s.

Emoţionanta manifestaţie
naţional-creştină din Capitală

Discursul maestrului Istrate N. Micescu

In sala „ARTA" a avut loc ieri dimineaţă o emoţionantă manifestaţie naţional-creştină, la care au rostit cuvântat numeroşi fruntaşi ai partidului.

La urmă, a rostit un mare discurs maestrul ISTRATE MICESCU, decanul baroului de Ilfov şi preşedinte al *„Asociaţiei avocaţilor români creştini".*

Cuvântarea maestrului Istrate Micescu

Printre altele, d. Istrate N. Micescu a spus:

„Am semnalat opiniei publice, cu prilejul scrisorii ce am adresat-o domnilor A. C. Cuza şi Octavian Goga, ce s'a petrecut în casa noastră, a naţionalismului. Am arătat ce s'a întâmplat cu Frontul Românesc şi ce s'a întâmplat cu aceia cari erau priviţi cu o curiozitate care tindea la simpatie, cu partidul „Totul pentru Ţară".

„După întâmplările tragice ale asasinatului lui Duca, văzând pe răposatul mare general al războiului neatârnării noastre, pe venerabilul meu prieten Cantacuzino-Grănicerul, că în conducerea partidului „Totul pentru Ţară", lumea a putut să creadă: aceşti tineri care pornesc cu inimă curată, cu dorinţa de sacrificiu, vor avea prin tradiţia de familie a urmaşului lui Şerban Cantacuzino, chezăşia unei schimbări. Violenţele vor înceta. Aşteptam, pentru că în conştiinţa mea de om de drept, eu nu pot îngădui altă forţă decât aceia care este în slujba dreptului.

SĂ PRIVIM FEŢELE!

„Această a noastră nădejde a fost zdruncinată profund când am văzut eroismul apărând nu pe arena ideilor, ci în spital, nu cu argumente ci cu securea, sub cuvânt că face dreptate! Cum nu pot concepe dreptate prin măcel, m'am cutremurat!

„Din acea clipă, toate propunerile Gărzii de fier, de a participa la luptele dela Barou, au fost repudiate de mine. De altfel, Garda de fier n'a participat în luptele dela Barou nici la 8 Decembrie 1935. A apărut după despuierea scrutinului şi în entuziasmul general au fost poftiţi la masa comună. Davada o am chiar în ordinul generalului Cantacuzino-Grănicerul, care i-a dojenit pentru această participare la praznic. Această circulară mi-a fost adusă, ca în toate afacerile de mic spionaj, de către fostul meu secretar, pe atunci probabil deabia candidat de simpatizant la Garda de Fier. La o parte, deci, cu pretenţia de recunoştinţă pentru lupte la care nu au participat, din partea celor care au aşteptat ca ideia să se afirme pentru a se lăuda că au luptat pentru ea. Nu sunt dintre cei ce slujesc ideile, ci dintre cei ce se slujesc de ele. Jos măştile!

„Să privim feţele. Să trecem dela oameni la idei.

„Datoria mea de cărturar, când întâlnesc un om care pretinde că susţine o ideie, este să-i cer mai întâiu s'o definească. ca să văd despre ce este vorba. După mine, nu sunt decât două idei care se luptă astăzi în faţa ţării: DEMOCRATISMUL ANARHIC ŞI NAŢIONALISMUL MONARHIC. Altceva nu e pe tărâmul ideilor.

„Şi acum să vedem cine le susţine şi în ce chip se grupează oştile mobilizate pentru apărarea lor.

„Naţionalismul monarhic ar trebui să fie naţiunea întreagă. Ori în slujba lui suntem numai noi.

„Cine se pretinde naţionalist de ce nu este alături de noi, căci de noi nu se poate spune că nu suntem naţionalişti? De ce nu e? Pentru că persoanele şi ambiţiile lor întunecă ideile. Mai puternic ca soarele nu e nimic pe lume, şi totuşi e destul să apară o sprânceană de nor ca să nu-l mai vezi!

CE ŞE PETRECE PE FRONTUL NAŢIONALISMULUI?

„Să vedem ce anume s'a interpus între sufletul celor cari vorbesc încă de naţionalism şi ideia naţională ca să nu ne mai vadă pe noi apărătorii ei, căci de noi nimeni nu se poate îndoi. Cine s'ar putea îndoi de credinţa desinteresată, de devotamentul semi-secular consacrat ideii de către A. C. Cuza?

„Cine se poate îndoi de sufletul de mare român al lui Octavian Goga?

„Dacă fosta monarhie autro-ungară ar fi ieşit biruitoare din războiu, avea dreptul să suprime pe Goga ca pe un trădător. In faţa acestui risc, Goga nu a şovăit. Maniu a şovăit. Nu poţi să pretinzi omului ce nu poate face. Noi românii avem o vorbă: „de unde nu e, nici Dumnezeu nu cere". Cum vreţi să-i cer lui Maniu curaj?

„Am fost poate sever cu d. Vaida. Mă explic: mi-l închipuiam pe Vaida Voevod, de când a pronunţat acel discurs în incinta ostilă a Parlamentului maghiar în Noembrie 1918, înfruntând, în numele consţiinţii naţionale din Ardeal, trufia Ungariei ingenunchiate de oştirile noastre şi ale aliaţilor noştri, ca fiind dintre acei cari când susţin o ideie să se uite împrejur să vadă dacă mai are tovarăş şi pe cine se poate sprijini.

„Dar tot e bine că s'a dus spre guvern. Asta nu se chiamă că se duce la inamic, nu e dezertare! E cel mult refacere, desigur, iluzorie, dară în nici un caz dezertare la inamic. Am ajuns deci la concluzia, ca rezultat al acestei prime recunoaşteri pe Frontul Naţionalist: unul a dezertat la inamic şi altul a luat-o spre adăposturi. Şi văzând că am rămas singur cu d. A. C. Cuza şi prietenul meu Octavian Goga mi-am zis: hai să nu mai stăm separaţi, să facem şi noi un pact. E momentul pactelor. Dar al nostru e un pact cinstit: nu e de neagresiune între noi, nu! Intre fraţi nu se încheie tratate de pace. Pactul nostru este de ofensivă, sinceră, fără minciună, fără fâţârnicii, pentru că în sufletele noastre echivocul nu poate trăi, după cum în minţile noastre, ideile nelămurite se elimină. Suntem dintre acei oameni de acţiune, care avem obişnuinţa de a gândi înainte de a lucra, nu de a ne grăbi să lucrăm, numai după ce ne-am gândit.

CONSTITUŢIA AŞA CUM ESTE EA

Peste ea însă au clădit trei generaţii din aceiaşi familie şi uitând natura temeliei au adăugat câteva mistrii de democraţie.

„Dece Kogălniceanu nu a intitulat partidului lui „Partida democratică", ci i-a zis „Partidă naţională"?

„Dece Kogălniceanu nu a zis: „toate puterile statului emană dela popor?"; dece a spus: „toate puterile statului. emană dela naţiune".

„Dece în fine, Constituţia care a ieşit din mintea luminată a lui Kogălniceanu nu conţine nici ideia, nici cuvântul „suveranitatea poporului?" Totul s'a făcut cu socoteală. Socoteală pe care a uitat-o actualul şef al partidului liberal. Rămâi într'adevăr uimit când vezi pe d. Dinu Brătianu, dând o atenţie exagerată doctrinelor, ca să nu zic pistoalelor, că plânge compromiterea ideii democratice din partea d-lui Maniu, care nu o mai poate apăra din cauza pactului de neagresiune cu d. Codreanu.

„Dar ce înţelege d. Dinu Brătianu prin democraţie?

„Adică dreptul pe care-l are poporul să ia parte la conducerea Statului?

„Poporul? Unde ai găsit cuvântul „popor", d-le Brătianu, în Constituţia noastră? Constituţia noastră vorbeşte de naţiune. la singular. Chestiunile acestea de acorduri gramaticale, au reprezentat întotdeauna chestiuni extrem de grele pentru unii oameni politici. La un moment dat un literat a observat că unii dintre ei generalizând lupta de clase, după ce au făcut revoluţia dela 1907, asmuţind pe ţărani împotriva proprietarilor, au vârât-o şi între subiect şi predicat.

„Ei bine, de vreme ce Constituţia noastră nu zice că puterile Statului emană dela „naţionalităţi", ci dela naţiune, la singular, eu nu pot să înţeleg prin naţiune decât naţiunea română şi mă întreb dece d. Dinu Brătianu, făcând democratism ajută pe d. Maniu să întreţină echivocul asupra suveranităţii? Căci, când se substituie ideii de suveranitatea naţiunei, cuvântul de suveranitatea poporului, se introduc prin eterogenitatea poporului, toate naţionalităţile, la temelia teoriei suveranităţii în statul nostru naţional.

„Poporul e o adunătură, naţiunea e omogenă. Din popor pot face parte şi ovreii şi maghiarii şi rutenii şi bulgarii şi polonezii şi alte neamuri, dar din naţiune nu pot face parte

D. Istrate Micescu

decât românii. Şi e dureros când după teoriile recente ale prietenilor mei dela ziarul „Universul", încercăm să îmbrâncim ideile dela dreapta la stânga, să substituim suveranităţii naţiunei, suveranitatea poporului. E dureros că sentimentul nostru naţional nu dă idei cu aceiaşi preciziune cu care el dă idei la unguri şi chiar de câtăva vreme la ovrei.

„Ovreii au un partid naţional ovreiesc. Eu mă întreb dacă e naţional şi ovreiesc, nu poate să fie decât ovreiesc.

CE E DEMOCRAŢIA?

„Asemenea ungurii au un partid naţional maghiar.

„Noi? Nu! La noi sub pretext de democraţie, săpăm sub piatra de temelie a constituţiei noastre şi a concepţiei noastre de suveranitate naţională. Prin democraţie d. Brătianu înţelege participarea poporului la conducerea Ţării.

„Domnilor, e simplu: cuvintele poartă în ele ceiace făuritorii lor au pus în ele, după cum moneda Băncii Naţionale valorează atât cât metal nobil s'a pus în ea. Ei bine, făuritorii acestui cuvânt „democraţie" sunt grecii vechi. Şi ei au pus acolo „dimos" şi „cratia". Cratia este putere şi puterea nu înseamnă libertate, ci asuprire. Prin urmare democraţia însemnând o doctrină a puterei, când d. Brătianu susţine democraţia îşi ia adio dela liberalism. Chiar în forma diluată a participării poporului la guvernare, democraţia d-lui Dinu Brătianu reprezintă tot uciderea liberalismului.

„Definiţia democraţiei pentru d. Maniu e alta: „este forma de guvernare în care poporul exercită toată suveranitatea".

„Noi avem un legământ de care nu ne poate deslega d. Maniu: **Avem legământul părinţilor noştri faţă de Dinastia noastră şi acest legământ s'a făcut pe temeliile puse de Kogălniceanu în Constituţia Statului Român pe care Dinastia a jurat şi pe care jură toţi demnitarii Statului când primesc însărcinări dela Majestatea Sa Regele.**

„La noi Suveranul nu e decât Suveranul! El personifică, El simbolizează, El o continuă Suveranitatea. Atacând pe Suveran, ataci Suveranitatea. Nimănui nu-i este îngăduit s'o atace, căci atacă însăşi fiinţa Suveranităţii Naţiunei Române!

„Iată de ce d. Căpitan s'a pripit când a anunţat că în 24 de ore dacă ajunge la conducerea ţării dărâmă toate tratatele şi va face altele. Şi-a dat seama d. Căpitan de ce a spus? Dacă e conştient, atunci am înţeles: pactul de neagresiune cu d. Maniu reprezintă o minciună prin care vrea să ne ia văzul, să ne adoarmă atenţia, ca să nu băgăm de seamă că se pune la cale un pact de agresiune de altă natură, şi sunt în drept ca român să-i întreb: CONTRA CUI? CONTRA CUI?

CEEACE NU PERMITE ŢARA

Ei bine, noi nu putem permite nici Căpitanului, nici d-lui Maniu să uzurpe prerogativele Regale hărăzite prin Constituţie, în mod ereditar, Dinastiei noastre. Echivocul democratic e un echivoc criminal! Iată unde poate duce promisiunea oricărui necheiat de a ne schimba tratatele cu alte naţiuni. Politica noastră externă nu se poate schimba de altcineva decât de Rege. Cine se laudă că o va face-o, ori aiurează, ori se gândeşte la altceva. Dar să reviu la d. Maniu.

Ne poţi d-ta deslega, d-le Maniu, ne poţi deslega pe noi, fiii acestui neam care a făcut cele două războaie dela 1877 şi dela 1918, de legământul Naţiunei noastre cu Dinastia noastră, legământ pe care l-au transmis din tată în fiu părinţii noştri, colaboratori ai marelui Kogălniceanu, ctitorul constituţiei, sub cuvânt că faci constituţionalism şi că numai d-ta faci constituţionalism?

Care e constituţionalismul, d-le Maniu? Democratismul?

Aceasta înseamnă anti-naţionalism!

Ori Constituţia noastră având la baza puterilor Statului, Naţiunea, are la temelie naţionalismul.

D-lui Maniu i-a rămas în suflet din altă parte, de pe vremea când reprezenta partidul naţional din Ardeal faţă de monarhia austro-ungară.

Ii cerem să nu îndrăznească faţă de Dinastia noastră ceiace n'a îndrăznit faţă de dinastia habsburgilor. Să bage de seamă că sunt oameni aici care pricep de ce s'a alăturat de d. Codreanu.

Unul din doi minte. Dacă nu mint amândoi. Ori Codreanu nu e naţionalist de vreme ce e în neagresiune cu democraţia, ori d. Maniu nu e democrat de vreme ce poate să stea alături de Codreanu care este amator de dictatură. In nici un caz nu sunt naţionalişti nici unul nici celălalt.

„Puterea legislativă după Constituţia noastră, să mă ierte d. Maniu că i-o explic, se exercită colectiv de către Rege şi reprezentanţa naţională. Reprezentanţa naţională se împarte în două adunări.

„In virtutea Constituţiei noastre orice lege cere învoirea celor trei ramuri ale puterii legiuitoare. Nici o lege nu poate fi supusă sancţiunii legale, decât după ce a fost discutată şi votată liber de ambele adunări. Prin urmare, la o lege lucrează trei meşteri: Camera, Senatul şi Regele. Dar ea nu poate sosi la Rege până ce nu a trecut prin Cameră şi Senat, — pentru că Regele este în vârful piramidei, Regele este Suveranul, întruchipează, personifică ideia de Suveranitate. La el trebuie să sosească după ce ai terminat, pentru ca să încununeze opera. Prin urmare legea începe cu adunările şi termină cu Vodă. Decretul-lege începe cu Vodă şi sfârşeşte cu adunările, căci e supus ratificării Adunările legiuitoare. Şi atunci prin această răsturnare a normei constituţionale ni s'a infiltrat în sânul Naţiunei noastre întreaga invazie de elemente care nu aparţin nici unei naţiuni, care reprezintă tot pericolul, care înfăţişează toate primejdiile.

„Şi se miră lumea că suntem antisemiţi.

„Antisemitismul este anti-dotul comunismului.

„Ei bine, pentru îndoita apărare a naţiunei, care nu poate propăşi şi nu poate lucra liniştit fără linişte împrejurul tronului şi pentru apărarea tronului, eu am dat mâna cu A. C. Cuza şi Octavian Goga. A venit vremea să declar: **„am făcut cu ei o alianţă ofensivă contra democratismului de celibatar al d-lui Maniu contra autocratismului bazat pe crimă al Căpitanului legionarilor".**

DE LA O ZI LA ALTA

TEATRU

OPERA: Trubadurul.
NAŢIONAL: Ion al Vădanei.
STUDIO: Te-am cumpărat.
REGINA MARIA: Stăpâna din La Paz.
COMEDIA: Problemă de rezolvat.
VESEL: Teoria cocoşului.
ALHAMBRA: Alhambra Palace.
MODERN: Relâche.

CINEMA

ARO: Scipio Africanul.
CINEMA CARLTON: „Lucreţia Borgia".
SCALA: „O anumită Femee" şi Jurnal.
REGAL: Femei de Noapte şi Jurnal.
TRIANON: „Hotelul nebunilor", jurnal şi complectare.
CAPITOL: Teroare şi jurnal.
FEMINA: Un carnet de bal.
A.R.P.A.: Charlie Chan în: O crimă pe Broadway, jurnal şi complectare.
ROXY: Teroare şi jurnal.
FORUM: Contesa Alexandra şi Foc!
OMNIA: Perlele Coroanei, Agentul secret şi compania Titi Mihăilescu
DICHIU: Călătorie suspectă şi Regele vânzătorilor.
CITY: Fără zestre şi Fetiţa olandeză.
ELYSEE: „Hotelul nebunilor", jurnal şi complectare.
NISA: Un bărbat original şi Moscova-Shanghai.
MARCONI: Suflete pe mare, jurnal, completare şi revistă.
MODEL: Panterele roşii şi Jurnalul unei cameriste.
COTROCENI: Extravaganta oră Bonett şi Băetana.
VOLTA-BUZEŞTI: Gentleman după miezul nopţii şi Legiunea neagră.
FRANKLIN: In serviciul Franţei şi Stan şi Bran electricieni.
PACHE: Fata din Salem şi Inimile noastre plâng.
DARLY: Prinţ şi cerşetor şi Oameni după gratii.
TRIUMF (Griviţei, 335): Nitchevo, cu Harri Baur şi Trăim numai odată, cu Silvia Sidnei.
MARNA: S'a născut o stea, Cutremurul din Long-Beach şi revistă.
ORFEU: Vinovatul şi Regele spionilor.
MILANO: Ultimul sărut al d-nei Ceynei şi Clubul sinucigaşilor.
AIDA: Strigătul copacilor şi Două femei: două iubiri.
CENTRAL: Automobilul ucigător, sub masca diavolului şi revistă.
VOLGA-DOROBANŢI: Sclavele albe şi Pat şi Patachon pasageri clandestini.
ŞIC: Copii de vânzare şi Dragoste în taxi
DORI: Romeo şi Julieta şi Fata cu toane.
UNIC: Vasul robilor şi Sonata Krentzer şi jurnal.
DIANA: Misterele cartierului chinezesc cu câinele Tarzan şi Cavalerul dreptăţii cu Ken Maynard.
LILLY: Teroarea deşertului şi Ultimul mohican.
FLORIDA: Premiera şi Enigma morţii.
LIA: Prinţ şi Cerşetor, Văduva din Monte Carlo şi jurnal.

ARO
Scipio Africanul
şi
completare

RADIO

14.10. Ora. Mersul vremii. Radio jurnal.
14.25. Continuarea concertului.
15.00. Sfaturi pentru gospodari.
15.20. Cântece româneşti, Aurel diţie Nicolae Lungu şi Emil Monţia. Alexandrescu (canto). In primă au-
15.45. Valeriu Mugureanu: De vorbă cu sătenii.
18.00. Ora. Mersul vremii.
18.02. Actualităţi medicale.
18.17: Concertul Fanfarei gardienilor publici cond. de maior Chr. Florea.
19.00. Ion Sandu Sturza Voevod, de C. Gane.
19.15. Concertul corului P. T. T., cond. de Gh. Niculescu.
19.40. Teatru: „O noapte furtunoasă" de Ion Luca Caragiale,

CAPITOL ŞI ROXY
Teroare
jurnal şi complectare

adaptare radiofonică de Maria Iorda.
21: Declaraţiile d-lui prim ministru Gheorghe Tătărăscu.
22: Radio jurnal.
22.10: Concert de noapte D-na Valentina Creţoiu-Tassian (canto) şi orch. Radio, dirij. de Ion Ghica.
22.30: Rezultate sportive, de Radu Vasilescu.

Marţi 14 Decembrie

6.30. Deschiderea emisiunii; Gimnastică ritmică; Radio jurnal; Concert de dimineaţă (discuri); Sfaturi gospodăreşti şi medicale.
7.30. Inchiderea emisiunii.
13.00. Ora. Culturale. Sport. Cota Dunării.
13.10. Concert de prânz. Orchestra Ionel Cristea.
14.10. Ora. Mersul vremii. Bursa. Radio jurnal.
14.20. Continuarea concertului.
15.00. Actualităţi străine; Radiofonice.
18.00. Ora. Mersul vremii. Poşta tehnică.
18.15. Stokowski dirijează (disc.).
19.00. Actualităţi culturale şi ştiinţifice.
19.15. Concert cântat de copii (discuri).
19.45. Despre poezie, de Demostene Botez.
20.00. Iubirea în operă: Selecţiuni din „Luiza" de Charpentier (disc.).

UNIVERSITATEA RADIO

21.15. Fizica în industrie, de prof. Eug. Bădărău.
21.30. Concert de seară. Orchestra de salon Radio.
22.30. Radio jurnal. Sport.
22.45. Concrt de noapte al orchestrei Jean Sibiceanu, transmis dela restaurantul Vişoiu.
23.45. Jurnalul pentru străinătate în limba franceză şi germană.

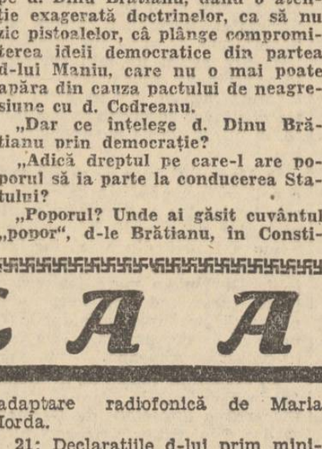

„O ANUMITA FEMEE"
cu HENRY FONDA
AZI LA REGAL „FEMEI DE NOAPTE"
cu BETIE DAVIS

FORUM Contesa Alexandra şi Foc
Omnia Perlele Coroanei, Agentul secret şi comp. T. Mihăilescu

DE CE NU'NŢELEGI!?

Române, dai un leu pe-o ţiţucă jidănească, în care nu găseşti decât minciună şi otravă.

Nu vezi cum îşi râde jidanul în pumni? Şi cu cât dispreţ te priveşte?

A fost sfâşiată masca d-lui Maniu

Omul dela Bădăcin atacă ceeace orice Român are datoria să apere; ofensează ceeace orice Român respectă şi idolatrizează. Fostul prim ministru al guvernărilor nefaste dela 1928-1933, este un infractor şi ţara trebue să ia atitudine.

— D. Gh. Tătărăscu a executat sângeros pe preşedintele partidului naţional-ţărănesc. —

Aseară, în faţa microfonului, şeful guvernului a rostit următorul important discurs politic:

Lupta electorală este în plină desfăşurare.

In decursul acestei lupte s'au rostit critici şi observaţiuni obiective, privitoare la guvernarea noastră din trecut şi la programul de guvernare pentru viitor.

Pe această cale voesc să răspund acestor critici.

Aşa dar, o parte din criticii noştri tăgăduesc opera de consolidare ce am săvârşit în ultimii patru ani.

In faţa ţării eu întreb pe aceşti critici:

„Da sau nu"?

Da sau nu — am înfăptuit marea reformă a conversiunii datoriilor, faţă de care trei legi anterioare se arătaseră neputincioase şi am desrobit astfel pentru a doua oară ţărănimea noastră, renăscând în acelaş timp creditul şi readucând pacea şi liniştea într'o ţară tulburată?

Da sau nu — am reaşezat ordinea în finanţele publice, încheind ciclul bugetelor deficitare şi inaugurând ciclul bugetelor excedentare?

Da sau nu — am plătit la timp toate lefurile, soldele, pensiunile şi furnizorii Statului?

Da sau nu — am consolidat datoriile interne în valoare de 20 miliarde lei, făcând să dispară atmosfera de neîncredere în semnătura Statului român?

Da sau nu — am redus cuponul datoriei publice, a cărui plată am găsit-o suspendată, făcând ţării în patru ani, o economie de 6 miliarde 321 milioane lei?

Da sau nu — am înlăturat controlul străin asupra finanţelor Statului?

Da sau nu — am reuşit, datorită măsurilor noastre, să activăm producţia ţării, mărind exportul în toate ramurile economiei noastre naţionale, astfel încât excedentul balanţei noastre comerciale s'a ridicat dela 2 miliarde jumătate în anul 1933, la 9 miliarde în anul 1936?

Da sau nu — am făcut o politică de protecţie a agriculturii şi de valorificare a tuturor produselor agricole, dând putinţa agricultorilor noştri să-şi mărească veniturile?

Da sau nu — am reuşit să mărim producţia noastră industrială în asa măsură încât fabricile şi uzinele lucrează azi supraîncărcate de comenzi, şi unele din ele nu mai pot satisface nevoile ţării?

Da sau nu — am înlăturat somajul, astfel încât nu mai există în ţară lucrători cu braţele neîntrebuinţate?

Da sau nu — am legiferat pentru prima oară protecţia muncii naţionale, deschizând Românilor locuri de muncă până azi inchise.

Da sau nu — am creiat 18 mii de posturi noui de învăţători, care vor învăţa pe fiii plugarilor noştri cartea dătătoare de lumină şi de putere?

Da sau nu — am creiat 4 mii de scoli noui pentru adăpostul scolarilor noştri?

Da sau nu — am creiat noui cadre de disciplină naţională pentru tineretul nostru, pregătindu-l astfel mai bine pentru misiunea ce trebuie să indeplinească în viaţa Statului?

Da sau nu — am creiat 700 de parohii noui, pentru sporirea slujitorilor Bisericii ce întreţin flacăra credinţei strămoşesti?

Da sau nu — am creiat 80 de spitale noui, am redeschis 40 de spitale judeţene, am fondat 549 dispensare noui creind în acelaş timp 1000 de posturi noui de medici pentru ameliorarea sănătăţii şi a higienei publice?

Da sau nu — am pus în lucrare liniile ferate Babadag-Tulcea, Resiţa-Caransebeş, Ilva Mică-Dorna Vatrei, Bumbeşti-Livezeni, dublarea liniei Teiuş-Apahida şi normalizarea liniei Crasna-Huşi, am modernizat 400 km. şosele având în curs de modernizare alte 540 km., iar datorită avântului gospodăresc, am putut porni campania pentru repararea tuturor şoselelor lăsate de multă vreme în părăsire?

Uzine noui pentru transformarea industrială a produselor agriculturii, silozuri noui pentru valorificarea cerealelor, uzine noui pentru sporirea producţiei aurului, pentru fabricare a aluminiului şi a cuprului, uzine noui pentru transformarea materiilor prime necesare industriilor noastre, uzine noui pentru transformarea cânepii şi a inului se vor ridica în curând pe tot intinsul ţării, aducând un spor de inflorire agriculturii, industriei, comerţului şi muncii româneşti.

REFORMELE MUNCITOREŞTI

Deopotrivă vom ridica nivelul de viaţă al muncitorimii noastre.

Difuziunea proprietăţii individuale în massa muncitorimii, sporirea aşezămintelor de asistenţă, de ocrotire şi de cultură, vor creia muncitorimii condiţiunile de desvoltare reclamate de năzuinţele vremurilor noastre şi izvorite din solidarism şi respectul demnităţii omeneşti.

DESPOLITICIANIZAREA

In linia despoliticianizării vieţii Statului vom inaugura noui metode şi noui practici, cari vor indiga prestigiul vieţii publice prin înlăturarea ultimelor reminiscenţe ale politicianismului dizolvant şi prin promovarea generală a muncii, a meritului şi a competenţei.

In realizarea acestui program de etică politică nu vom cunoaşte nici o reticenţă şi nici o şovăire, socotind-o ca împlinirea unui act de importanţă istorică în consolidarea Statului Român.

Vom realiza în intregime acest mare program.

Cu aceiaşi hotărire şi cu aceiaşi voinţă neşovăitoare vom şti să ducem la bun sfârşit inscrierea acestui nou capitol din istoria consolidării României Noui.

Cu aceste hotăriri şi cu aceste năzuinţe stăm azi în faţa ţării şi aşteptăm verdictul ei.

D. GH. TATARASCU

Am stimulat apoi şi am ocrotit toate industriile ardelene. Urmarea acţiunii noastre toate aceste industrii sunt în stare de inflorire. Am creiat în acelaş timp industrii noui. Mai toate industriile de război nou create au fost aşezate în Ardeal. La Braşov, la Zărneşti, la Orăştie, la Avrig, la Cugir, la Petroşani s'au făcut investiţii de peste 1 miliard, care vor da un nou impuls desvoltării economice a Ardealului. Am ajutat institutele de credite româneşti din Ardeal, şi prin acest ajutor ele s'au putut menţine şi inflori. Am ajutat Şcoala, Universitatea şi Bisericile naţionale din Ardeal prin înfăptuiri cari stau vii pe tot cuprinsul Ardealului. Am inceput în Ardeal acea operă de reparare istorică pe care o revendicăm ca una din înfăptuirile cele mai importante ale guvernării.

Iată ce a făcut pentru Ardeal, guvernul nostru.

Ce a făcut d. Iuliu Maniu pentru Ardeal în timpul guvernării sale?

D. Iuliu Maniu obişnuieşte să vorbească din când în când în numele creştinismului şi se arată a fi un suflet moral şi creştin. Ce a făcut pentru Biserica românească din Ardeal? Ce a făcut pentru Biserica ortodoxă care a suferit atât de mult în trecutul vitreg al neamului nostru? Ce a făcut pentru Biserica unită, căreia îi aparţine? D. Maniu e om de cultură. Ce a făcut pentru aşezămintele culturale ale Ardealului? D. Maniu, ca şef al guvernului, a putut cunoaşte toate problemele economice ale Ardealului. Ce a făcut pentru soluţionarea acestor probleme? Ce a făcut pentru industria Ardealului? Ce a făcut pentru comerţul Ardealului? Ce a făcut pentru institutele financiare româneşti din Ardeal? Ce activitate a desfăşurat d. Iuliu Maniu pentru Acest Ardeal?

Nu cunosc această activitate şi nimeni nu o cunoaşte. Dacă ea a existat vreodată în decursul guvernărilor sale, atunci ea s'a desfăşurat incognito pe pământul ardelenesc.

Greşesc — istoria Ardealului va reţine drept operă pozitivă a guvernărilor d-lui Iuliu Maniu PENSIONAREA FUNCŢIONARILOR UNGURI, CARI REFUZASERA SA DEPUNA JURĂMANTUL DATORIT STATULUI ROMAN. Această reformă stă la activul guvernării d-lui Iuliu Maniu, la capitolul „promovarea naţiunii majoritare".

DICTATURA ŞI POLITICA EXTERNA

In cadrul aceloraşi critici, d. Iuliu Maniu acuza apoi guvernul de două păcate suplimentare: guvernul este anti-democrat şi pregăteşte dictatura, şi guvernul este lipsit de sinceritate în politica sa externă.

Drept răspuns acestor acuzaţii glumeţe, rog pe d. Iuliu Maniu să ia la cunoştinţă că în ţara aceasta NUMAI PROŞTII ŞI NEBUNII SE POT GANDI LA DICTATURA. Deci d-sa poate să caute şi să găsească aiurea oameni, cari să se aşeze în slujba acestei formule de guvernare, dar nu în guvernul nostru.

Cât priveşte politica externă să afle d. Iuliu Maniu că problemele de politică externă nu pot fi subiecte de agitat în pulberea străzilor şi că legitimile sale curiozităţi în acest domeniu pot fi pe larg satisfăcute în biroul ministerului afacerilor străine, unde va putea oricând culege informaţiile necesare pentru ca să se convingă că politica noastră externă tradiţională nu a suferit sub guvernarea noastră nici o deviere şi că în cadrul acestei politici aliantele noastre au fost întărite şi prietenile noastre au fost sporite. Graţie acestei politici prestigiul Statului nostru a crescut în afară şi nenumărate au fost şi continuă să fie manifestările acestui spor de autoritate.

In această linie de preocupări, d. Iuliu Maniu ar putea mult mai util să îndrepte focul criticilor asupra propriilor sale acte şi să-şi recomande personal şi sinceritatea şi linia dreaptă pe care le recomandă altora.

Democrat şi inimic al dictaturii d. Iuliu Maniu face pacte de neagresiune cu vrăjmaşii democraţiei şi cu propovăduitorii dictaturii. Partizan al politicii externe tradiţionale, d-sa face pacte de neagresiune cu acei cari vor dislocarea acestei politici.

Dacă această atitudine înseamnă linie dreaptă, să răspundă d. Iuliu Maniu care este definiţia liniei în zig-zag, şi dacă această atitudine înseamnă sinceritate, să răspundă d. Iuliu Maniu care este definiţia ipocriziei?

Forţele oculte au făcut bugetele inflaţioniste cari au fost originea haotizării finanţelor publice? Forţele oculte au provocat haosul administrativ prin reforme fanteziste neaplicabile? Forţele oculte au creiat legile de comercializare care au acordat adevărate liste civile favoriţilor regimului d-lui Iuliu Maniu? Forţele oculte au perfectat concesiunile scandaloase şi atâtea contracte oneroase? Forţele oculte au persecutat industriile româneşti, pregătind prăbuşirea economică şi şomajul? Forţele ocultе au instaurat legile demagogice care au lăsat în părăsire drumurile româneşti? Forţele ocultе au săvârşit atâtea acte care au dispreţuit simţământul public şi au pălmuit demnitatea ţării? Forţele ocultе au împiedicat pe d. Maniu să transforme ţara într'o Arcadie fericită, aşa cum o făgăduise în zece ani de frământări şi de agitaţie?

Iată întrebările pe care o ţară întreagă le pune d-lui Iuliu Maniu.

CINISM ŞI FAŢARNICIE

Şi fiindcă la aceste întrebări d. Maniu nu va putea răspunde niciodată, ţara e în dreptul ei să califice, de cinică această atitudine izvorâtă din cele mai triste calcule politicianiste.

Ţara ştie, după cum ştie şi d. Iuliu Maniu, că guvernele sale n'au căzut prin acţiunea închipuitelor forţe ocultе, ci **PRIN PROPRIA LOR NEPUTINŢĂ ŞI INCAPACITATE.** Iar ţara mai ştie azi că legenda forţelor ocultе este opera rataţilor şi a naufragiaţilor luptelor noastre politice pentru a masca această neputinţă şi această incapacitate.

In afară de această legendă, d. Maniu incearcă să utilizeze, pentru atingerea scopurilor sale, şi principiile demnităţii naţionale.

In vederea reintrării în scenă, d-sa a răsfoit vechiul dicţionar al perfectului agitator şi după multă reflexiune s'a oprit în faţa titlului „demnitate naţională".

Omului ce reapărea în luptele politice îi trebuia o lozincă nouă de resonanţă şi de captare.

Demnitatea naţională este o lărgire şi adâncire a demnităţii umane. Demnitatea umană are la bază între altele omenia, sinceritatea şi buna cuviinţă, iar cea dintâi regulă a demnităţii naţionale este respectul şi apărarea a tot ce reprezintă măndria şi majestatea naţiunii.

D. Iuliu Maniu însă atacă ceia ce orice român are datoria să apere. D. Iuliu Maniu ofensează ceiace orice Român respectă şi idolatrizează: d. Iuliu Maniu este astfel faţă de comandamentele demnităţii naţionale un infractor.

In faţa acestui mare infractor, ţara întreagă trebuie să ia atitudine.

Şi îndrăzneala are o margine şi impunitatea are un sfârşit. Nu se poate tolera ca numai pe temeiul serviciilor ce a putut aduce cândva ţării sale, un om să poată batjocori cele mai sfinte simţiminte ale neamului.

O REACŢIUNE NECESARA

O reacţiune este necesară.

Chem toate conştiinţele româneşti pentru ca să o facă şi astfel să curme cu un ceas mai curând această manifestare morbidă care nu cunoaşte precedent în istoria noastră politică.

D. Iuliu Maniu va înţelege poate în acest ultim ceas că nu are dreptul să abuzeze de toleranţa acestui popor şi va înţelege poate că în noua sa acţiune se face complice vrăjmaşilor din afară şi vrăjmaşilor dinăuntru ai Statului nostru.

IAR DACA D. MANIU NU INŢELEGE DE VOIE, TREBUIE SILIT SA INŢELEAGA DE NEVOIE.

Cu aceste scurte observaţiuni sugerate de cea mai nedreaptă şi pătimaşe dintre campanii, cer în numele Guvernului încrederea tuturor oamenilor de bună credinţă.

Nepăsători în faţa coaliţiunii urii şi a neputinţei vom merge pe drumul nostru, drumul biruinţii prin muncă.

Noul program de înfăptuiri va fi pus în executare imediat după alegerile generale.

Acest program va fi executat până la capăt.

Nu ne vom lăsa impresionaţi nici de agitaţii şi nici de ameninţări.

Mâna guvernului, care nu ştie nici să tremure şi nici să şovăiască, va stăpâni ca şi până azi şi oamenii şi imprejurările şi va asigura mai departe ţării liniştea şi ordinea de care are nevoie pentru propăşirea şi consolidarea ei.

Conştienţi de forţa noastră, privim cu încredere viitorul neclintiţi în hotărirea de a ne face datoria în slujba Regelui şi în slujba Ţării.

10 miliarde pentru înzestrarea Armatei

Da sau nu — am făcut în executarea marelui program de înzestrare a armatei, început de guvernul actual, comenzi de 24 miliarde de lei, plătind până azi efectiv 10 miliarde lei, şi punând astfel armata pe drumul înoirii şi întăririi?

Da sau nu — am dat un nou impuls administraţiei locale, sfărâmând cătuşele biurocratismului, şi am făcut acea operă gospodărească în faţa căreia sunt siliţi să se incline până şi adversarii noştri?

Da sau nu — am refăcut toate resorturile materiale ale ţării, care acum patru ani se sbătea intre nelinişte şi desnădejde?

Iată 20 de întrebări cuprinzând cele mai importante înfăptuiri ale guvernării noastre.

Da sau nu?

Da — răspund evidenţa şi realităţile de sub ochii noştri. Da — răspunde buna credinţă. Nu — răspund numai orbii cari nu văd, surzii cari nu aud, bârfitorii de meserie şi toţi interesaţii care formează armata relei credinţe şi care nu vor nici să vadă nici să audă.

In ziua votului fiecare român să recitească întrebările acestea şi să răspundă după ce a lăsat să vorbească în el numai glasul dreptei judecăţi.

SCUMPIREA VIEŢII

Adversarii noştri ne acuză că am scumpit viaţa.

Nu voi nega că din pricina impozitelor ce am fost siliţi să aşezăm pe umerii ţării, viaţa s'a resimţit de o uşoară urcare a preţurilor.

Ce au fost aceste impozite? Am declarat în atâtea rânduri că aceste impozite au fost în special reclamate de nevoile înarmării, pentru care guvernele care ne-au precedat nu afectaseră nici o sumă. Numai pentru comenzile în curs am găsit în momentul venirii noastre la guvern, un pasiv de aproape 2 miliarde de lei, care trebuia imediat plătit.

Faţă de situaţia grea în care am găsit problemele înarmării nu am ezitat a cere ţării jertfele necesare şi nu am ezitat a creia impozite noui, pentru a putea astfel plăti ceiace alţii nu plătiseră la timp şi pentru a face această operă care va rămâne unul din titlurile mândrie ale guvernării noastre.

Fiecare Român să ştie că prin urcarea uşoară a preţurilor s'a chezăşuit siguranţa ţării, graniţele şi independenţa ei.

Am făcut însă în acelaş timp o operă compensatoare: prin politica noastră de valorificare, prin intreaga noastră politică economică, am putut spori veniturile tuturor claselor producătoare.

Agricultorii, industriaşii, comercianţii şi-au sporit veniturile lor şi ridicarea costului vieţii şi-a găsit o compensaţie depăşitoare prin ridicarea preţurilor produselor lor, astfel incât conjunctura generală economică dirijată de guvernul nostru a evoluat în favoarea acestor clase.

Cât priveşte clasa funcţionarilor, prin ultimul nostru act de guvern, care a readus salariile la nivelul salariilor din 1932, am făcut un pas hotărit pentru ameliorarea acestei importante categorii sociale.

MANENŢĂ DE CREZUL NAŢIONALISMULUI CONSTRUCTIV.

Infăptuirea acestor reforme nu se va face prin acte de violenţă şi de silnicie, ci numai prin o mai raţională organizare a muncii naţionale, prin punerea în mişcare a noui capitaluri şi în special a tuturor practicelor din viaţa noastră publică.

Munca tuturor, disciplina generală, prin colaborarea tuturor claselor vor da viaţă reformelor care aşteaptă infăptuirea lor.

INVESTIŢII NOUI

Anul 1938 va fi în primul rând anul a noui investiţiuni şi a mari lucrări de interes obştesc, care vor deschide noui perspective de desvoltare materială şi de propăşire a ţării noastre.

Programul de viitor

Adversarii noştri şi-au îndreptat în acelaş timp criticile lor şi asupra programului nostru de viitor.

Ce este acest program?

El nu este un program de ademenire.

Noi nu suntem călătorii de o zi pe drumurile politice ale ţării. Noi am stat timp de aproape 75 de ani de strajă lângă marile interese ale neamului nostru şi dacă li stăpânim şi azi increderea, este fiindcă nu l-am amăgit niciodată şi nu l-am înşelat niciodată.

Noi nu putem să alunecăm pe povârnişul făgăduielilor înşelătoare. Căci cine făgăduieşte că poate scuti orăşeanul şi plugarul de impozite, înşeală; cine spune că poate da sătenilor pământ printr'o nouă expropriere, înşeală; cine făgăduieşte că va scuti pe cetăţenii ţării de serviciul militar, înşeală. Inşeală toţi câţi făgăduiesc că pot aduce fericirea şi belşugul pe pământul românesc fără trudă şi fără muncă.

NOI SPUNEM ŢARII: RIDICAREA ŞI INTĂRIREA NOASTRA NU SE VA FACE DECAT PRIN MUNCA, PRIN VREDNICIA ŞI PRIN DISCIPLINA NOASTRA.

Programul nostru de mâine este un program de muncă şi nu un program de agitare.

Ce vom face mâine?

Vom continua în primul rând acţiunea noastră de întărire a armamatei, a şcoalei, a Bisericii, a sănătăţii publice, pentru care am cerut în trecuta guvernare ţării jertfe fără de număr. Vom continua acţiunea noastră de gospodărie, care a dat în toate domeniile în acesti ultimi patru ani atât de numeroase şi de strălucite roade. Vom continua într'un ritm şi mai rapid această politică de construcţie şi de consolidare, dar în acelaş timp, vom face o hotărită politică de inoire în toate ramurile vieţii naţionale.

REFORMELE DE MAINE

Datorită chibzuinţii şi priceperei noastre, ţara are azi finanţele publice consolidate şi izvoarele bogăţiei ei sporite, şi putem astfel înfăptui azi ceiace nu am putut înfăptui ieri. Vom putea deci inaugura era reformelor având drept scop: ridicarea vieţii satelor, întărirea clasei muncitoreşti, punerea în valoare a tuturor bogăţiilor ţării şi despoliticianizarea totală a vieţii Statului.

In acest împătrit domeniu se va desvolta acţiunea novatoare a guvernului călăuzit în permanenţă de crezul naţionalismului constructiv.

Eşafodarea d-lui Iuliu Maniu

In afară de criticile privitoare la înfăptuirile de ieri şi la programul de mâine al guvernului, s'au pornit şi atacuri cari nu au nimic programatic, urmărind numai semănarea urei şi atâtării.

In capul celor care organizează aceste atacuri s'a aşezat d. Iuliu Maniu.

Regret mult că sunt silit să citez un nume propriu în această expunere. Dar când guvernul este atacat în felul cum a fost atacat de d. Iuliu Maniu, sunt dator să indic numele agresorului şi să uzez de toate mijloacele de apărare.

Voi examina în faţa ţării toate acuzaţiunile aduse guvernului de către d. Iuliu Maniu şi voi descoperi mobilul acţiunii sale.

Guvernul este constituit pe baze neconstituţionale. Iată prima acuzaţiune.

Cum a fost constituit acest guvern?

CONSTITUIREA GUVERNULUI

In ajunul deschiderii pentru ultima oară a Corpurilor Legiuitoare a căror viaţă legală se sfârşea la 1 Februarie 1938, şi considerând că până la această dată nu se mai putea face nici o operă de legiferare utilă, am rugat respectuos pe Majestatea Sa Regele să reexamineze situaţia generală politică punând la dispoziţia Majestăţii Sale demisia Cabinetului.

In executarea acestei hotăriri cred a fi indeplinit un act de înţelepciune politică, şi de deferenţă faţă de Coroană. Deşi la capătul unei guvernări roditoare şi consolidatoare, am socotit necesar să fac cu putinţă examinarea şi realizarea acelei formule de guvern care, potrivit concepţiunii Coroanei ar putea să corespundă mai bine situaţiunii generale de azi.

Majestatea Sa Regele, după numeroase consultaţiuni cu fruntaşii politici ai ţării, m'a însărcinat, reînoindu-mi Inalta Sa încredere, să formez un nou guvern având o bază politică mai largă. In aceste împrejurări am constituit noul guvern cu colaborarea partidului naţionalist-democrat de sub preşedinţia d-lui profesor Nicolae Iorga.

In ce constă neconstituţionalitatea acestei constituiri?

Regele numeşte şi revoacă pe miniştrii Săi, spune Constituţia noastră. Firesc, miniştrii astfel numiţi trebuie să fie susţinuţi şi de încrederea Parlamentului, perfectându-se în acest chip acordul dintre Coroană şi Ţară. Parlamentul de mâine va avea să-şi exprime încrederea sau neîncrederea sa în guvern. Procedura este perfect constituţională.

Să fie oare neconstituţional guvernul actual fiindcă în structura sa este continuarea guvernului anterior?

Dacă Constituţiunea noastră prevede termene fixe pentru durata Parlamentului, ea nu prevede de nicăeri termene fixe pentru funcţionarea guvernelor.

S'a ofensat naţiunea, strigă totuşi d. Iuliu Maniu.

In ce consistă această ofensă?

D. Maniu pare că voeşte să susţină că d-sa reprezintă naţiunea fiindcă partidul d-sale a înregistrat în ultimele alegeri administrative un procent de 28% din totalul voturilor exprimate. Susţinerea acestei teze nu poate impresiona nici o judecată obiectivă.

Alegerile administrative nu sunt într'adevăr decât într'o măsură secundară un indicator al voinţii naţiunii, mai ales când ele nu s'au efectuat pe intreaga ţară. Aceste alegeri se fac pe baze gospodăreşti şi pe baze de asocieri locale ce n'au nimic politic.

Să admitem însă că aceste alegeri ar fi putut constitui un indicator. Ce au indicat aceste ultime alegeri?

In fruntea plasamentului politic stă partidul naţional-liberal, a cărei emanaţiune este guvernul actual. Aşa dar, dacă ar fi să tragem o concluzie politică din aceste alegeri, aceasta nu ar fi decât în favoarea partidului naţional-liberal şi deci a guvernului.

Partidul d-lui Iuliu Maniu, DEŞI AVAND CONCURSUL ALTOR GRUPARI ŞI FORŢE ELECTORALE, s'a clasat al doilea; iar celelalte partide în luptă reprezintă laolaltă mai mult decât partidul d-lui Iuliu Maniu.

Poate în asemenea condiţiuni d. Iuliu Maniu vorbi în numele Naţiunii? D-sa nu poate vorbi decât în numele a cel mult 28% din naţiunea a cărei onoare înţelege să o apere, căci restul, adică imensa majoritate a naţiunii a respins perspectivele guvernării d-sale. Prin urmare, greşeşte d. Iuliu Maniu când susţine că soluţiunea adusă crizei din Noembrie este o ofensă adusă naţiunii. Ofensa adusă naţiunii poate fi numai declaraţiunea d-lui Maniu, care voeşte să identifice această naţiune cu cele 28 la sută procente ale partidului d-sale.

Guvernul şi Ardealul

In acelaşi postură neprielnică se aşează d. Iuliu Maniu şi când mă acuză că nu am cerut cu prilejul formării guvernului colaborarea nici-unui reprezentant al Ardealului şi că dispreţuesc astfel mândria acestei provincii.

Afirmarea este în primul rând inexactă. Doi reprezentanţi ai Ardealului figurează printre miniştrii azi în funcţiune. In decursul trecutei guvernări am avut deasemenea în permanenţă doi colaboratori ardeleni.

Este drept că guvernele d-lui Iuliu Maniu aveau o reprezentare ardeleană numeric superioară. Ce a realizat însă d. Maniu pentru Ardeal şi ce am realizat noi?

In decursul acestor patru ani de guvernare, având de luptat cu toate dificultăţile crizei economice mondiale, am acordat totuşi intereselor ardelene o promovare şi o ocrotire pe care pot să o calific fără de precedent.

Ne-am străduit şi am reuşit să creiem în primul rând noui posibilităţi de desvoltare pentru economia Ardealului şi în special pentru acela agricolă, căutând şi găsind noui debuşeuri pentru produsele ei; datorită politicii noastre, crescătorii ardeleni îşi vând azi vitele cu preţ îndoit faţă de preţul de acum patru ani.

Legenda forţelor ocultе

In sfârşit, d. Iuliu Maniu formulează încă un cap de acuzare, afirmând că guvernul actual, ca şi guvernul trecut, ar fi instrumentul unor forţe ocultе.

Cunosc această legendă. Ea a fost întrebuinţată ca armă de şantaj în mâinile câtorva iresponsabili, dar nădăjduiesm că inconştienţa se va fi ostenit şi desarmat, răpusă de evidenţe, şi că această legendă va fi murit — şi pentru totdeauna.

Ea a reinviat însă odată cu reapariţia d-lui Iuliu Maniu şi a fost din nou transformată în armă de agitare.

Masca însă trebuie să cadă azi de pe faţa ipocriziei.

Ce sunt aceste forţe ocultе? In ce împrejurări şi cu ce prilej s'au manifestat aceste forţe?

In decursul acestor patru ani de guvernare am găsit împreună cu întreg guvernul la Suveranul nostru în chip permanent paza cea mai severă a principiilor şi a practicelor noastre constituţionale, care astfel cum am definit-o odată, prevăd o Coroană activă şi un guvern responsabil. Nemijlocită şi netulburată de nici o înrâurire a fost această calaborare armonioasă, care a stat la baza tuturor actelor noastre de guvernare, din care au izvorât atâtea reforme binefăcătoare pentru propăşirea şi consolidarea ţării.

In toţi aceşti 4 ani, am putut asculta zilnic în sufletul Suveranului, tremurul unei conştiinţe deschise la toate durerile şi la toate aspiraţiile acestui popor şi tresăririle tot mai numeroase ale unei voinţi închinate exclusiv întăririi neamului nostru. Patru ani am văzut pe Cel dintâi Servitor al Statului ostenindu-se cot la cot cu miniştrii şi şefii oştirii, cu cărturarii, cu capii Bisericii, cu învăţaţii şi cu toţi oamenii de muncă, gonind cu sufletul după tămăduirea tuturor durerilor obşteşti şi după izbândirea omeniei şi a dreptăţii. Patru ani am fost împreună cu membrii guvernului spectatorii acestei mucenicii regale, închinate marilor idealuri ale poporului nostru şi călăuzite de glasul unei singure forţe ocultе: iubirea de neam şi de moşie.

D. Iuliu Maniu, care a fost prim sfetnic al Tronului, încearcă să întineze nimbul acestei mucenicii.

Cu ce scop?

Intreaga această campanie desfrânată voeşte să dea corp legendei forţelor ocultе numai pentru a justifica rezultatele negative ale guvernelor d-lui Maniu.

O mărturiseşte însuşi d. Maniu la Braşov, când declară că guvernele sale nu şi-au putut împlini misiunea din pricina forţelor ocultе.

DE CE A CAZUT D. MANIU?

In faţa acestei afirmări pe care o voi califica îndată, ţara întreagă, ţara care nu uită, îşi aminteşte că dacă a fost un om care a guvernat vreodată fără de nici o stavilă şi fără de nici o îngrădire, acest om a fost d. Iuliu Maniu, preşedinte de consiliu sub Regenţă.

In vremea aceia, clevetitorii nu inventaseră legenda forţelor ocultе; d. Maniu a guvernat cu puteri nelimitate, a guvernat „constituţional" în sensul concepţiilor sale şi a guvernat „democratic" în sensul ideologiei sale.

Dar aceşti doi ani de „guvernare constituţională" şi „integral democratică" ai d-lui Maniu, reprezintă şi azi în amintirea ţării, ANI DE ADEVARATĂ CATASTROFĂ, astfel încât cu drept cuvânt ţara se ridică şi intreabă pe dictatorul de ieri, care se plânge azi că nu a putut face binele ce ar fi dorit, din pricina „forţelor ocultе".

Să ia sfârşit

impunitatea infractorului Iuliu Maniu!

(Urmare din pagina I-a)

ale neamului nu va mai fi tolerată. D. Iuliu Maniu se face, cu acţiunea sa criminală, complicele duşmanilor din afară şi al vrăjmaşilor dinlăuntru. Să nu abuzeze, însă, de toleranţa unui popor. CINE NU INŢELEGE DE VOIE, VA FI SILIT SA INŢELEAGA DE NEVOIE!

Aşa a vorbit d. Tătărăscu. Este cel mai vehement rechizitoriu care s'a făcut vreodată, în ţara noastră, unui om politic, cel mai grav avertisment pe care îl cunoaşte istoria vieţii noastre publice. Aşa oum, desigur, fără precedent este şi acţiunea criminală a d-lui Iuliu Maniu.

Mă intreb: e cineva care să nu fie convins că d. Iuliu Maniu merita acest avertisment? Răspund: nu! Este, însă, altcineva care nu se indoieşte că d. Maniu nu va trage nici un învăţământ din atitudinea fermă a guvernului? Răspund: DA! Toată lumea de bun simţ! D. Iuliu Maniu şi-a făcut prea mult, până acum, mendrele, ca să se potolească cu una, cu două. Chiar fără masca pe care i-a rupt-o, de pe faţa-i ipocrită, d. Tătărăscu. Deaceia noi cerem să se pună capăt carenţei de autoritate din trecut! Să ia sfârşit, cât mai curând, impunitatea infractorului Iuliu Maniu şi a tuturor Boilor săi, antimonarhici pentrucă n'au putut transforma intreaga ţară într'o imensă Skodă!

Dr. ILIE RADULESCU

Sprijiniţi industria şi comerţul românesc

De robia economică în care ne-au încătuşat jidanii nu scăpăm decât boicotând magazinele jidoveşti.

Români şi Romînce, nu lăsaţi sub nici o formă banul vostru în prăvăliile jidoveşti!

Urmăriţi în fiecare zi lista magazinelor pe cari vi le indicăm, pe branşe şi nu cumpăraţi decât dela Români şi creştini.

In Capitală cumpăraţi dela magazinele următoare:

Lista cu mazinele româneşti

COLONIALE:

PATELI STAVRE	Popa Tatu 1.
N. RADULESCU	Basarabiei 30.
RADULESCU & MINCULESCU,	Carol 86.
I. GH. TEODORESCU	Toamnei 13.
FL. şi P. MARINESCU	Apolodor 2.

MANUFACT. ŞI PANZARIE:

IONESCU	Lipscani 66.
RADULESCU	Carol 70.
DUMITRIU	Carol 62.
IMPERIAL	Victoriei 61.
STELIAN MANOLESCU	Colţei 12.

TRICOTAJE, CIORAPARIE:

FARCAŞANU	V. Caula 11.
TH. ILIESCU	Griviţei 237.
R. TEODORESCU	Victoriei 81.
CIUPALA	Carol 33.
CREŢU	Pânzari 13.

FARMACII:

N. S. GEORGESCU	Griviţei 286.
GH. CIOCOIU	Ştirbei Vodă 55.
V. STEFLEA	Victoriei 142.
RAHOVA (M. SPATI)	Rahovei 120.
FLORA (AL. CEPLEANU)	Bd. Maria 12.

RESTAURANTE:

T. LUPU	Bv. Col. M. Ghica 135.
I. DRAGAN	Col. M. Ghica 83.
CARUL CU BERE	Stavropoleos 5.
COŞNA CIREŞOAIA	Buzeşti 35.
GH. CIUCA	Halelor 49.
ST. POPESCU VALCEA	Rahovei 181.

FLORARII:

OLANDEZA GH. IONESCU	Piaţa Lahovari 5.
LAZARESCU VASILE GICA,	Piaţa de Flori Comp. 15.
CAMELI	Bd. Elisabeta 34.
NICULESCU M.	Piaţa Senatului.

Inaugurarea dispensarului din suburbana Herăstrău

In desfăşurarea programului ministerului sănătăţii pentru inzestrarea periferiilor şi suburbanelor cu mijloace sanitare, Duminică dimineaţa a avut loc, în prezenţa d-lui dr. I. Costinescu, ministrul Sănătăţii şi a d-lui I. Săbăreanu, primarul serct. I (Galben) inaugurarea dispensarului medical din suburbana Herăstrău.

Asemenea dispensare cari se vor ocupa şi de chestiunea maternităţii, se vor înfiinţa în toate suburbanele şi periferiile Capitalei.

Au mai participat la inaugurare d-nii Aurel Popescu-Necşeşti, preşedintele Eforiei Sanitare a municipiului, d-ra Florica Marcotzi consilieră delegată cu asistenţa, N. N. Batzaria şi Al. Tătărăscu consilieri la Galben, Constandache, etc.

Au rostit cuvântări părintele Georgescu, dr. Scorţescu şi d. ministru I. Costinescu, care a evidenţiat intenţiunea ministerului de a organiza asistenţa sanitară dela periferie spre centru atât în ce priveşte mijloacele medicale împotriva bolilor cât şi asistenţa femeii gravide întrucât, deşi suntem un popor foarte prolific, mortalitatea infantilă e în floare din lipsă de îngrijire înainte şi după naştere.

Solemnitatea s'a terminat la ora 12.

VIZITAŢI! CROITORIA ROMANEASCĂ CIVILĂ ŞI MILITARĂ
I. OLTEANU
B-dul Elisabeta No. 10, et. I, BUCUREŞTI, I
Telefon 5.08.24

Technica Generală. Inginer Gheorghe Creţu
Bucureşti, str. Regală 16-18 Telefon 3.25-04
Intreprinderi mecanice, electrice, sanitare şi de încălziri centrale, Radio, depozit de maşini şi materiale electrice
Cu preţuri convenabile

BENZINA ALBASTRĂ ETHYL UNIREA

este preferată de către toţi automobiliştii...

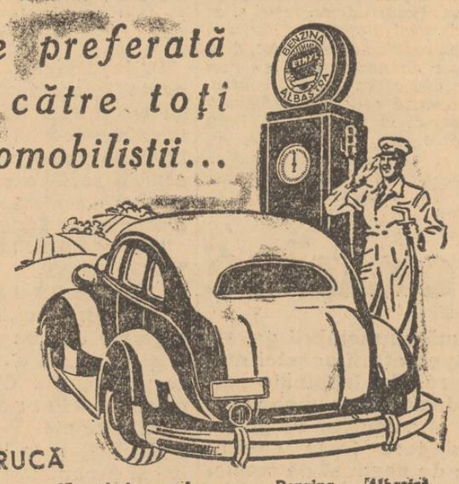

PENTRUCĂ este un combustibil antidetonant, pentrucă reduce uzura motorului, pentrucă uşurează pornirea şi urcarea pantelor.

Calculată pe kilometraj, Benzina Albastră Ethyl-Unirea este mai economică decât celelalte combustibile.

Benzina Albastră Ethyl-Unirea constitue unul din punctele de atracţie a pompelor Unirea. Deasemenea un serviciu politicos şi prompt, apă pentru motor şi pompa de aer automată pentru cauciucuri, stau în mod gratuit la dispoziţia automobiliştilor cari vizitează aceste staţiuni.

BENZINA ALBASTRĂ ETHYL UNIREA
la pompele UNIREA

Cerem să se retragă autorizaţiile de liberă practică tuturor medicilor „echivalaţi" de Manevici !!

Piraţii sănătăţii publice, la Văcăreşti! Purificarea instituţiunilor publice nu mai poate întârzia

In reportagiul de eri am anunţat că ministerul sănătăţii a invitat telegrafic pe toţi medicii şi farmaciştii cu diplome obţinute în străinătate să le depună la minister pentru verificare.

Unii dintre diplomaţii în străinătate s'au supus ordinelor ministerului sănătăţii (probabil aceia cari se simt cu „faţa curată"), dar cei mai mulţi refuză să se supună ordinului dat invocând tot felul de motive, puţin plauzibile.

In acest timp denunţurile anonime şi sub semnătură curg la minister şi la cabinetul de instrucţie.

Multe din ele cuprind revelaţiuni senzaţionale privitor la felul cum se opera cu echivalările şi la tovărăşiile de care se folosea excrocul internaţional Manevici.

Din aceste denunţuri ar reeşi că de această afacere n'ar fi străini câţiva profesori şi medici cari făceau parte din comisiunile de examinare de pe lângă facultăţile de medicină şi farmacii, precum şi unii medici şi funcţionari superiori din ministerul sănătăţii. Rămâne ca d. consilier *Gh. Stratulat*, care instrumentează această complicată panama, să stabilească aportul de influenţă al acestora în operaţiunile delictuoase ale abilului excroc şi falsificator.

In acest scop, d-sa a citat pentru săptămâna aceasta o serie de feţe simandicoase la cabinetul de instrucţie pentru lămuriri.

Beneficiarii diplomelor falsificate nu mai pot practica medicina

Dar pentrucă instrucţia acestor afaceri, cu toate diligenţele pe care le pune magistratul instructor în desăvârşirea ei, poate dura câte-va luni (şi nu ar fi surprinzător să dureze şi mai mult deoarece ea nu depinde numai de graba pe care o pune eminentul magistrat în colectarea dovezilor de culpabilitate) împotriva lui Manevici şi a complicilor săi), ne punem, — îngrijoraţi — următoarea întrebare: mai au dreptul să practice medicina şi să deţină posturi de răspundere în instituţiunile noastre publice şi particulare indivizii dovediţi că s'au folosit de diplome echivalate de falsificatorul Manevici?

Iată o întrebare la care se poate răspunde hotărât, fără ezitare: Nu!

De aceiaş părere este şi ministerul sănătăţii.

Dar, din motive cari lasă mult de gândit, ministerul sănătăţii nu a luat până în prezent nici o măsură împotriva medicilor ovrei cari au recurs la arsenalul de stampile false ale lui Manevici.

Ei practică nestingheriţi medicina şi-şi menţin nesupăraţi de nimeni posturile pe cari le-au obţinut în asigurările sociale, calea ferată, ministerul sănătăţii (servicii exterioare) etc., etc.

Această atitudine suspectă a ministerului sănătăţii a exasperat opinia publică şi pe medicii români cari se întreabă nedumeriţi: ce interes are ministerul sănătăţii să menţină încă în posturi pe beneficiarii lui Manevici?

Dece nu le retrage imediat autorizaţiunile de libera practică a medicinii?

RANDURI PENTRU D. MINISTRU AL SANATAŢII

Iată două întrebări foarte legitime la care d. dr. I. Costinescu, ministrul sănătăţii publice, trebuie să răspundă fără întârziere. Dar nu prin comunicate (cari de obiceiu nu spun mare lucru) ci prin hotărirea care se impune în atare împrejurări.

D. ministru dr. Costinescu ar trebui ca, pe măsură ce se vor stabili numele acelora cari au obţinut diplome false sau falsificate, să convoace comisiile administrative pentru anularea lor.

D-sa nu trebuie să aştepte sfârşitul cercetărilor justiţiei cari pot dura.

In acelaş timp d-sa ar trebui să purceadă pe dată la purificarea instituţiunilor noastre publice, înţesate de medici ovrei fabricaţi în serie de banditul Manevici.

In numele sănătăţii publice grav primejduite de atâţi Pipergali, Sterni şi Segalli şi în numele prestigiului greu încercat al nobilei profesiuni medicale româneşti, noi pretindem d-lui dr. Costinescu să pună imediat în disponibilitate pe toţi beneficiarii lui Manevici şi să-i defere instanţelor judiciare pentru uz de fals.

Locul pseudomedicilor „echivalaţi" de Manevici este la Văcăreşti.

Deschideţi larg porţile închisorilor pentru toţi acei cari au speculat suferinţa şi boala poporului nevoiaş!!

O cere sănătatea publică astăzi în mare pericol, o cere spiritul de justiţie socială.

Deci, profitorii ovrei ai excrocului internaţional Manevici, la Văcăreşti!!!

I. Muche

Piaţa vinurilor la Odobeşti

Focşani, 12. — Luând informaţii dela primăria Odobeşti, am constatat că graţie ordinelor date de ministerul de finanţe, în colaborare cu primăria din Odobeşti, s'a hotărît ca vinul prost să se vândă cu 50 lei dal., şi cel bun cu 100—150 dal.

Iată deci o situaţie îmbucurătoare pentru un judeţ viticol cum este Putna.

Vizitaţi FLORARIA OLANDEZA
IONEL POPESCU
Piaţa Lahovary 5. Preţuri excepţionale. Telef. 2.51.65
Servim la domiciliu

MALADII SECRETE

Un prejudiciu, contra căruia nu avem destule cuvinte pentru a-l combate, este de a se considera ca „secrete" maladiile organelor genito-urinare, ale vezicei şi ale anexelor sale.

Funestele consecinţe ale acestei false pudori, atât pentru individ cât şi pentru rasă, sunt incalculabile.

Totuşi este necesar de a acţiona repede. PAGEOL cel mai puternic dintre antisepticele urinare, calmează suferinţile, opreşte scurgerile, înmlădiază prostata.

PAGEOL procură o uşurare imediată şi constitue un tratament pe cât de energic pe atât de definitiv.

PAGÉOL
puternic antiseptic urinar
La farmacii şi droguerii

Intrunirea absolvenţilor şcoalelor superioare de comerţ

Eri a avut loc la sediul Asociaţiei, întrunirea absolvenţilor şcoalelor superioare de comerţ sub preşedinţia d-lui STELIAN BARZON CONSTANTINESCU.

Se dă cetire programului minimal întocmit de Asociaţie în vederea alegerilor dela Corpul contabililor experţi şi autorizaţi. După câteva explicaţii date de d. Alexandru Bărbulescu, se aprobă programul expus.

D. ŞTEFAN IOSIFESCU arată documentat nevoia reapariţiei „Curierului Economic" organul Asociaţiei, care din motive financiare şi-a încetat apariţia.

Sunt probleme cu caracter economic şi financiar ori cu caracter profesional, cercetate de membrii Asociaţiei — probleme ce nu pot fi cunoscute din lipsa unei tiparniţe proprii.

D. ST. BARZON CONSTANTINESCU este de părere ca Asociaţia să se adreseze pentru colaborare, uneia din revistele economice cari publică şi probleme interesând pe membrii Asociaţiei, cum sunt: „Alaci", „Revista de Comerţ şi Contabilitate", „Arhiva Contabilă", etc.

D. ION JICMON arată stadiul în care se găseşte lucrarea albumului omagial hotărît de Asociaţie cu ocazia sărbătoririi împlinirii a 25 de ani dela înfiinţare.

D. IORDACHE ONEA informează Asociaţia despre rezultatul bun obţinut la ultimele examene de diferenţă date de o parte din membrii asociaţiei, în urma modificării Legii învăţământului comercial.

După ce mai vorbesc d-nii Nic. Caraianu, Jean Pavelescu şi Gh. Anghel, d. preşedinte Stelian Barzon Constantinescu, face un călduros apel la membrii asociaţiei cari au liste de subscripţie pentru clădirea Corpului contabililor, să pue tot interesul pentru strângerea fondurilor necesare.

Diverse

BURSA de efecte şi acţiuni va lua vacanţă dela 22 Decembrie până la 28 Decembrie.

*

IN URMA vizitei făcute de d. ing. Bujoi ministrul industriei şi comerţului la contingentare, d-sa a hotărît reorganizarea serviciilor acestei instituţii.

Lucrările pregătitoare se vor face la ministerul de industrie şi comerţ, ele urmând să fie puse în aplicare după sărbători.

*

CASA AUTONOMA a monopolurilor statului a hotărît să construiască în oraşul Tg. Jiu şi R.-Sărat, câte o fabrică de ţigarete.

Pentru aceste clădiri, cari vor avea proporţii însemnate, sunt chemate la licitaţie, în ziua de 28 Ianuarie 1938 firmele speciale pentru asemenea lucrări, prezentând garanţii de 1.300.000 lei de construcţie.

*

IN URMA majorării disponibilului de import din Grecia, direcţia contingentării a dispus eliberarea autorizaţiilor din această ţară, reţinute la biroul disponibilului.

*

IN URMA dispoziţiunilor luate de d. ministru al industriei şi comerţului se va face o revizuire a cotelor de import acordate.

Celor ce se vor dovedi că nu au făcut importul şi au cedat autorizaţiunile primite, li se va lua dreptul la cote cu începere din primul trimest. 1938.

Şcolare

❖ MINISTERUL educaţiei naţionale fiind informat, că unii învăţători îşi părăsesc posturile şi pleacă în propagandă politică în judeţele respective, a pus în vedere revizoratelor şcolare, că nici un învăţător nu poate părăsi postul fără concediu aprobat.

Cei cari vor contraveni acestei dispoziţii, vor fi anchetaţi şi pedepsiţi disciplinar.

❖ MINISTERUL educaţiei naţionale a aprobat să fie trimişi la institutul *„Masaryk"* din Praga, şase învăţători dintre cei mai distinşi spre a studia mijloacele de educare a copiilor înapoiaţi şi a adulţilor debili mentali.

Aceşti învăţători vor avea întreţinerea gratuită, oferită de primăria din Praga.

❖ URMĂTORII membri ai corpului didactic secundar, au fost definitivaţi: dr. St. Drăgănescu, Valentin Manolescu şi Gh. Zvitlec. din Bucureşti, C. Tămârjan din Câmpulung-Muscel, Paula Herseni din Bucureşti şi Lazăr Chirilă din Cluj.

❖ *MINISTERUL educaţiei a cerut şcoalelor normale să-i înainteze tablouri cu taxele la care au fost impuşi elevii (bursieri şi solvenţi) cu arătarea întrebuinţării fondului provenit din aceste taxe.*

❖ MINISTERUL educaţiei naţionale a trimis consiliului legislativ spre a-şi da avizul, noul regulament al facultăţii de ştiinţe agricole din Chişinău.

❖ *MINISTERUL educaţiei naţionale a luat dispoziţia ca la şcoalele primare din comunele cu populaţie germană, lecţiile să fie predate în limba germană, afară de orele de limba română, istorie, geografie şi drept.*

Locurile de învăţători vor fi ocupate de preferinţă de învăţători români, cari ştiu limba germană, iar în caz că nu se găsesc destui în această categorie, de absolvenţi ai şcoalei normale germane dela Sărata (jud. Cetatea-Albă).

❖ *AFLĂM cu plăcere că zilele acestea Facult. de Farmacie din Bucureşti a declarat licenţiată cu laude pe d-ra EUGENIA HURDUC, un element valoros.*

Dela Confederaţia asociaţiunilor de profesionişti intelectuali C. A. P. I. R.

Alaltăeri a avut loc o importantă şedinţă a Consiliului general al Confederaţiei asociaţiunilor de profesionişti intelectuali, la sediul său din str. C. A. Rosetti No. 35.

A prezidat d. av. GH. PETROVICI, vice-preşedinte, asistat de d. docent M. POPESCU-BUZAU, secretar general.

Au fost prezente următoarele asociaţiuni prin reprezentanţii lor legali: Asociaţia avocaţilor statului: Slătineanu Em., Petrovici Gh., Gorski A.; Asociaţia experţilor contabili: N. K. Constantinescu; Asociaţia g-rală a farmaciştilor: Velescu Gh., Ionescu M. D.; A.G.I.R.: Anastasiu, Zănescu A., Ionescu A., Păduraru O, Isaia Niculescu; Asociaţia g-rală a medicilor: docent M. Popescu-Buzău; Asociaţia g-rală a medicilor veterinari: Manolescu G., Păun Popa; Asociaţia g-rală a profesorilor secundari: Nisipeanu I., P. I. Teodorescu; Asociaţia inginerilor şi technicienilor din industria minieră: Rusu Abrudeanu; Comitetul executiv al colegiilor medicilor din România: Gh. Marinescu; Sindicatul artelor frumoase: Dimo Pavelescu; Societatea arhitecţilor români; I. Tăruşeanu; Societatea inginerilor agronomi: Th. Mândru, Antonescu I.; Societatea Progresul Silvic: D. Grozescu, Florescu M., N. N. Caragea; Societatea Politecnica: C. Răileanu, Chiricescu V.; Uniunea g-rală a avocaţilor: I. Gr. Perieţeanu, Gr. Dumitrescu, Const. Dumitrescu, Vintilă Georoceanu, I. Ianegic.

D. av. PETROVICI, propune şi se aprobă ca ordinea de zi să fie intervertită şi să se ia în discuţie alegerea preşedintelui. D-sa spune că dorinţa tuturor ar fi să se aleagă în Confederaţie un preşedinte care să întrunească unanimitatea voturilor. Propune pentru aceasta pe d. av. I. Gr. Perieţeanu. In cazul când mai este şi un alt candidat, este de părere să fie amânată alegerea până la stabilirea persoanei care să întruncască unanimitatea.

D. ing. Andrei Ionescu, *declară că, deoarece suntem în preajma alegerilor şi nu sunt prezenţi toţi membrii consiliului, această chestiune trebuie amânată.*

D. prof. Nisipeanu, *av.* Slătineanu *şi ing.* Răileanu, *sunt de părere ca alegerea să se facă astăseara.*

In unanimitate apoi Consiliul alege prin aclamaţiuni pe d. av. I. Gr. Perieţeanu, ca preşedinte al Confederaţiei, care ia şi preşidenţia şedinţei.

D. prof. Nisipeanu, *declară că faţă de alegerea d-lui Perieţeanu nu are decât să se bucure, că în fruntea Confederaţiei se află un jurist de o mare suprafaţă în care va găsi un sprijin şi pentru profesorii secundari.*

CUVANTAREA D-LUI I. GR. PERIETEANU

D. av. I. Gr. Perieţeanu, luând cuvântul, declară:

Domnilor colegi,

„Daţi-mi voie să vă zic aşa de oarece colegialitatea nu presupune numai decât identitate profesională. Ea se naşte de îndată ce există comunitate de sentimente şi idealuri şi acesta este cazul nostru.

Votul dv. colegial şi unanim, m'a emoţionat profund, căci marchează o clipă culminantă a existenţei mele. Vă mulţumesc cu recunoştinţă pentru marea cinste care mi-aţi făcut-o.

Exprim în special toată gratitudinea mea marelui meu prieten Em. Slătineanu, a cărui sufleteaască noblеţe şi al cărui patriotism cald, îi impune stimei şi respectului tuturor.

Mă voi strădui să răspund încrederei pe care aţi pus-o în mine şi voi prezida lucrările dv., astfel cum am prezidat activitatea desfăşurată la Uniunea avocaţilor. Triumful românismului nu poate fi angajat decât cu tact şi cu măsură. Ca să învingem trebuie ca forţele naţionaliste să se polarizeze, pentrucă numai astfel se vor impune. Pe de altă parte am credinţa nestrămutată că inoportunitatea şi pripa pot să vatăme cea mai sinceră şi sănătoasă mişcare.

Şi totuşi moţiunea congresului nostru dela 16 Mai 1937, al tuturor profesiunilor intelectuale trebuie să fie adusă la îndeplinire. E ceeace îmi propun să fac cu preţiosul dv. sprijin. Cum şi în ce măsură, vom vedea.

Vom căuta şi vom găsi desigur momentul politic prielnic, căci cea mai solidă cale pentru izbânda sfintei noastre cauze e, credem, ordinea juridică şi legală. Dar căutând momentul politic propice nu însemnează că vom confunda Confederaţia noastră cu un organism politic şi că vom deplasa mişcarea noastră depe plan strict profesional în plan politic, de oarece ar fi cea mai mare greşeală. Am introduce discordia în mijlocul nostru şi am compromite mişcarea de românizare a profesiunilor intelectuale. Izbânda va sta însă în solidaritatea noastră".

D. dr. M. Popescu-Buzău, *cere Consiliului ca faţă de frumuseţea momentului şi faţă de expunerea caldă a d-lui preşedinte, să se amâne celelalte puncte din ordinea de zi pentru o altă şedinţă. D-sa aduce la cunoştinţa tuturor masa omagială ce va avea loc la restaurantul Splendid Parc, Joi, 16 Decembrie, orele 21, în onoarea d-lui prof. dr. N. Gheorghiu, fostul preşedinte.*

Reglementarea transportului de plante

Ministerul agriculturii şi domeniilor a făcut cunoscut serviciilor agricole că potrivit art. 74 şi următorii din legea privitoare la organizarea şi încurajarea agriculturii şi în conformitate cu convenţia internaţională dela Roma din 1929 pentru protecţia plantelor, orice transport de plante, părţi de plante, seminţe sau tuberculi şi care este destinat importului dintr'o ţară străină, trebue să fie însoţit de un certificat de origină şi fitosanitar. In lipsa unui astfel de certificat transportul urmează să fie controlat din punct de vedere fitosanitar de o persoană specializată în această direcţiune şi care în urma controlului efectuat la punctul de frontieră eliberează certificatul fitosanitar.

Eliberarea acestor certificate fitosanitare se face numai de către Serviciul de protecţia plantelor din ministerul agriculturii, de secţiunea de fitopatologie şi secţiunea de entomologie din Institutul de cercetări agronomice al României prin persoanele anume împuternicite în acest scop.

Rentele funding C. A. M. încă n'au fost eliberate

Din anul 1934, când s'a decis — tele sale încă din anul trecut, să se elibereze deţinătorilor de rente externe, — pentru restul de 50% rămas neplătit din cupoanele exigibile în semestrul 1.10.1933/1.4.1934, — o rentă funding de 4½%, deţinătorii români ai rentelor de stabilizare şi desvoltare emise de C. A. M. aşteaptă cu răbdare îndeplinirea acestei obligaţiuni din partea C. A. M.-ului.

Deşi au trecut atâţia ani, cu toate repetatele cereri şi demersuri ale deţinătorilor, cu toate că serviciul acestor fundinguri a fost prevăzut în bugetele 1935—1936—1937, cu toate că Statul a eliberat fundingurile pentru ren-

rămânând numai rentele C. A. M. pe din afară, cererile nu au fost satisfăcute.

S'a promis în fiecare an, prin comunicatele oficiale, eliberarea neîntârziată a fundingurilor C. A. M. Prin Noemvrie c. c. s'a publicat şi aprobarea ministerului de finanţe pentru tipărirea şi eliberarea acestor rente. Nimeni, însă, nu aude şi nu vede nimic.

Intârzierea absolut inexplicabilă în eliberarea fundingurilor aduce însă pagube mari atât deţinătorilor, cât şi creditului Statului, aşa că ar trebui să se pună capăt acestei situaţiuni încă înainte de sfârşitul acestui an.

Retragerea Italiei din Societatea Naţiunilor

(Urmare din pagina I-a)

şi vor încerca alăturarea altor state de acest bloc din Europa centrală, nu este sigur că majoritatea forţelor europene vor fi de această parte. Fiindcă Europa trăeşte încă, în ciuda oricăror teorii imperialiste, sub imperiul legii naţionalităţilor şi cum se pare că scopul principal al nouii aliante va fi revizionismul, este exclus să vedem militând pentru o astfel de reformă, statele întemeiate în baza principiului drepturilor naţionalităţilor de a dispune de soarta lor.

Politica franco-britanică are asupra axei Roma-Berlin superioritatea de a milita sincer pentru menţinerea păcii şi de a fi împotriva revizionismului în ce priveşte statutul teritorial al Europei. In aceste condiţiuni axa Roma-Berlin se defineşte pe o linie politică imperialistă, de cuceriri, deci războinică iar axa Londra-Paris pe una de apărare a drepturilor naţionale ale statelor existente. Şi evident, chiar dacă vor fi naivi să se lase duşi de sentimentalitate în raporturile externe ale statelor ce conduc, interesele se vor dovedi, ca întotdeauna, mult mai puternice şi o alianţă nefirească va fi uşor părăsită în caz de război. Fiindcă nu luptă nimeni împotriva propriilor lui interese.

Retragerea Italiei din Societatea Naţiunilor marchează un moment crucial în politica europeană. Ea duce, aşa cum am anunţat noi, de altfel, în câteva articole precedente, la o nouă orientare politică a Europei. Vom avea din nou două grupări de forţe ce vor pregăti războiul viitor. Pe faţă şi fără prea multe ocoluri.

Petru Bănescu

Pe urmele Iudei

Apărarea sănătății publice

— Memoriul Facultății de farmacie —

Consiliul profesoral al Facultății de farmacie a înaintat d-lui dr. *I. Costinescu*, ministrul Sănătății și ocrotirilor sociale, următorul memoriu relativ la regimul medicamentelor:

Consiliul profesoral al Facultății de farmacie, sesizat fiind de către Colegiul farmaceutic, precum și de către studenții de farmacie, asupra stării anormale și îngrijorătoare a regimului medicamentelor în țara românească, examinând această chestiune, cu toată atentiunea ce comportă, are onoarea a vă prezenta următoarele concluziuni:

In toate țările din lume, statele respective, au stabilit cu preciziune și în mod categoric, prin legiferări corespunzătoare, că singurii profesioniști, care au dreptul de a ține, manipula și debita medicamentul publicului sunt farmaciștii.

Pe de altă parte, toate statele au stabilit prin legi că farmacistul, pentru a putea garanta identitatea, calitatea și, ca urmare, eficacitatea medicamentului, trebuie să aibă o cultură tehnică și științifică corespunzătoare.

Dovadă că așa este, în toate țările din lume, în facultăți perfect organizate, studenții recrutați prin concurs dintre bacalaureați, sunt obligați a face studii 5—6 ani, iar pentru a avea dreptul de a conduce o farmacie publică li se mai cere un stagiu de 3 ani, după obținerea titlului de licențiat.

Se deduce astfel că legiuitorul de pretutindeni, a fost preocupat întotdeauna numai de a asigura sănătatea publică și de a împiedeca imxitiunea altor persoane de cât farmaciștii — care prin nepregătirea lor nu ar putea decât să pericliteze sănătatea publicului.

Medicamentul fiind produsul destinat să prevină sau să combată o boală, nu poate fi considerat ca o marfă oarecare, pe care să o dețină și să o vândă orice negustor.

Prin medicament se înțelege orice produs, constituit din una sau mai multe substanțe, astfel prelucrate încât să poată fi administrate bolnavului, prelucrare care reclamă cunoștințe profunde, fizico-chimice și biologice.

Deci, rolul farmacistului nu este acela al unui simplu comerciant, care cumpără mărfuri spre a le vinde în aceiași stare, urmărind speculațiunea comercială. Este adevărat că în ultimele 2—3 decenii, datorită desvoltării tehnicei chimico-farmaceutice, s'au pus în circulație diferite produse gata confecționate pentru a fi folosite ca medicamente, constituind ceeace numim „specialități farmaceutice".

Aceste produse farmaceutice, prin compoziția și modul de preparare cer cunoștințe speciale din partea celor ce le mânuesc, în ceeace privește stabilizarea, titrarea, conservarea, falsificarea și alterarea lor.

Pentru aceste motive în toate statele, specialitățile sunt decretate drept medicament și nu sunt lăsate liberului comerț, pentru acelaș scop: *apărarea sănătății publice.*

Incheem acest memoriu, pe care avem onoarea să vi-l prezentăm, cu rugămintea de a-i da atențiunea cuvenită, mai ales că de felul cum autoritatea superioară a sănătății publice, va ști să soluționeze problema medicamentului, decurge rațiunea existenței Facultății de farmacie, instituție universitară chemată să selecționeze și să pregătească pe farmaciști, pentru a îndeplini rolul arătat mai sus.

Din cauza situației anormale a medicamentului în țara românească întreaga profesiune farmaceutică se găsește într'o stare de nesiguranță și demoralizare și nu credem că este în interesul țării să se neglijeze și să se demoralizeze o profesiune, care are un rol așa de important în desvoltarea economică, sanitară, culturală și socială într'o țară.

Primiți, vă rugăm, domnule ministru, asigurarea distinsei noastre considerațiuni.

Decanul Facultății,
(ss) **Dr. Th. Sofacolu**
Secretar,
(ss) **Putineanu**

Gangsterii pavajelor Capitalei
să restitue milioanele furate

Autorizația Primăriei pentru parcelarea terenului Bordei să fie anulată. Aladar Zellinger și Zoltan Davidovici să fie trimeși la parchet.

In baza unor documente oficiale și a unor piese din dosare cari au servit unei anchete a organelor ministerului de interne, am arătat, în seria de reportaje precedente, grupate sub titlul general „GANGSTERII PAVAJELOR", că o mână de jidani, transformați peste noapte în antreprenori de lucrări edilitare, au reușit să înșele buna credință a d-lui Dem. I. Dobrescu, fostul primar general al Capitalei, până într'atât, încât gangsterii acaparaseră toate lucrările de pavaje din cuprinsul Capitalei.

Speculând buna credință a fostului primar general, care dorea să realizeze un mare program edilitar, banda JAQUES WALTER, ZELLINGER-DAVIDOVICI și alții s'a bucurat de un neînțeles regim de favoare ani de zile în vreme ce antreprenorii românicreștini, oameni cu experiență, erau nevoiți să aștepte fărîmiturile dela masa jidovilor obrasnici peste închipuirea omenească.

Primăria obligată să fie speculată de jidani

Am arătat că, după ce Zoltan Davidovici ofertase pavarea șoselei Jianu — lucrare interesând în primul rând Banca Blank concordatară — cu 8 la sută peste deviz — mai scump decât toți ceilalți ofertanți, Banca Blanck a impus primăriei ca totuși să accepte oferta acestui jidan — care împreună cu pungașul Aladar Zellinger tocmai formase societatea „Bazaltin", azi „Rutiera Română".

Acceptând această ofertă, primăria Capitalei a nesocotit adjudecarea definitivă făcută asupra inginerului Romașcu care, pentru același lucrare, oferise 24 și 50 la sută sub deviz.

Banca Blanck — care, deși la pământ, mai continua, totuși, să bată din picior la primărie, a uitat să verse la cassa comunală cota de 35 la sută pe care se angajase s'o plătească drept contribuție la pavarea șoselii Jianu și care de fapt nu reprezenta decât diferența dintre oferta creștinului Romașcu și specula nerușinată a jidanilor Davidovici-Zellinger-„Bazaltin".

In schimb, Banca Blanck n'a uitat să-și încaseze darul de 16 milioane lei pe care primăria i l'a făcut pentru un teren care i se cuvenea gratuit pentrucă interesa exclusiv parcelarea Bordeiului, proprietatea băncii concordatare și de care primăria n'avea nicio nevoie imperioasă.

ANULAREA AUTORIZAȚIEI PENTRU PARCELAREA BORDEIULUI

„In contractul de vânzare — spune anchetatorul ministerului de interne — se găsește prevăzută obligațiunea băncii de a contribui cu 35 la sută din valoarea lucrărilor pentru pavarea șoselii Jianu, obligațiune hotărîtă de către consiliul general al municipiului.

„Constatăm, însă, că nu s'a ținut seamă de această obligațiune, iar lucrările de pavaj din șos. Jianu s'au dat spre executare tot Băncii Marmorosch Blank, prin interpușii săi.

„Având în vedere că primăria Capitalei, cu aprobarea consiliului general, a cumpărat acest teren cu condițiunea expresă ca vânzătorul să contribuie la pavarea șoselei Jianu cu 35 la sută din valoarea lucrării;

„având în vedere că lucrarea în chestiune a fost dată ulterior spre pavare soc. Bazaltin (Davidovici și Zellinger, N. R.), cu contracte în alte condițiuni și din care s'a scos clauza prevăzută în primul act de contribuțiune cu 35 la sută, socotim că acel act de vânzare-cumpărare al terenului denumit Bordei, devine anulabil, întrucât condițiunea esențială sub care s'a făcut vânzarea, a fost înlăturată prin încheerea celorlalte două contracte".

O pungășie și o specula sinistră

Mai limpede nici că se poate. Parcelarea terenului Bordei, afacere strict particulară, a format, cu complicitatea bandei jidovești Zellinger-Davidovici, o sinistră pungășie, primăria Capitalei fiind buzunărită ca în codru.

D. Al. G. Donescu, primarul general al municipiului București, are datoria să examineze raportul comisiunei de anchetă încheiat în 1933 și înaintat ministerului de interne care și l-a însușit.

Primarul Capitalei trebuie să someze banca concordatară Marmorosch Blanck să restituie primăriei cele 16 milioane încasate pentru așa zisa vânzare a unui teren la care avea dreptul în schimbul autorizației de parcelare iar în caz de refuz, să anuleze această autorizație pentru nerespectarea obligațiunei de a contribui cu 35 la sută, cotă pe care primăria a plătit-o din cassă gangsterilor constituiți în soc „Bazaltin" impuși de banca Blank să execute pavarea șoselei Jianu.

D. AL. G. DONESCU — CARE PRIN MANDATUL CE DEȚINE TREBUIE SA FIE DE ACORD CU RAPORTUL COMISIUNII DE ANCHETA — MAI ARE DATORIA SA SOMEZE GANGSTERII PAVAJELOR ALADAR ZELLINGER ȘI ZOLTAN DAVIDOVICI — INDIFERENT DACA MAI SUNT SAU NU ASOCIAȚI — SA RESTITUIE DIFERENȚA DE 32,50 LA SUTA INCASATA IN PLUS PESTE OFERTA ADJUDECATA ASUPRA INGINERULUI ROMAȘCU, INSA ANULATA DIN PRICINA INTERVENȚIEI BANCII CONCORDATARE BLANK.

GANGSTERII PAVAJELOR ȘI COMANDITARII LOR SA RESTITUE MILIOANELE FURATE PRIMARIEI PRIN MIJLOACE CE-AR PUTEA SA INTERESEZE JUDECATORUL DE INSTRUCȚIE.

— D. D. —

Candidatul național-creștin
la Senat în Trei Scaune

In județul Trei Scaune candidează la Senat, colegiul universal, din partea organizației național-creștine, d. I. DIMA, președintele asociației învățătorilor din acel ținut.

D. I. Dima e un strălucit membru al corpului didactic primar, desfășoară o activitate prodigioasă pentru ridicarea satelor și are un trecut bogat în fapte pilduitoare.

Avem certitudinea că pentru tot ce-a făcut pentru promovarea elementelor rurale, învățătorii și preoții din Trei Scaune, pe de-asupra oricăror contingențe de partid, vor îndrepta adesiunile lor către d. I. Dima, care prezintă toate garanțiile că va fi un demn reprezentant al poporului.

D. Maniu cere să vorbească
la Radio

(Urmare din pag. I-a)

ne patriotică: să colaboreze cu d. Vaida Voevod. Dar d. Mihalache a fugit de d. Vaida-Voevod, adică de ideea națională, ca de ciumă! Sunt sigur că dacă factorul constituțional i-ar fi cerut d-lui Mihalache să realizeze o înțelegere de guvernare cu celelalte grupări de stânga socialiste și comunizante, d-sa s'ar fi prezentat a doua zi la palat cu o listă a cabinetului din care n'ar fi lipsit Petre Petrescu, Ilie Moscovici, d-rul Gelerther și alții *eyusdem farinae*. Cu șeful frontului românesc, d. Mihalache și comitetul său executiv de comisari ai poporului au refuzat să stea de vorbă și dorința Coroanei nu a fost satisfăcută.

Acum, pentru marea cinste pe care Factorul suprem i-a făcut-o partidului național-țărănesc, de a fi fost invitat să preia puterea, împreună cu d. Vaida cel mai dinamic reprezentat al ideei naționale — iată cu ce îi răspunde! Cu cea mai furibundă campanie antomonarhică, anticonstituțională.

Este aceasta cea mai mârșavă operă politicianistă, e suprema măgărie a partidului internațional-țărănesc și a șefului său: d. Iuliu Maniu!

Acum, prin comparație, priviți atitudinea pe care a avut-o Mareșalul Averescu de pildă. A fost chemat la palat și consultat dar pentru faptul că nu i s'a încredințat puterea, d-sa, cu autoritatea-i cunoscută, nu a deslănțuit, apoi, a doua zi, împotriva Factorului constituțional artileria grea a discreditării și nici nu solictă acum microfonul național. Aceasta înseamnă, d-le Iuliu Maniu, să fii mare bărbat de stat.

D. Iuliu Maniu cere acum să ocupe postul de Radio-Difuziune, spre a-și răspândi pe unde cât mai largi sentimentele sale de recent paraponisit.

E drept că greșala primă a făcut-o tot d. Păun Tătărăscu, anunțând că va polemiza la Radio cu partidele de opoziție. Dar Radio nu este nici instituția d-lui Tătărăscu, nici a lui taicăsău, — e o instituție, ca să zicem așa, națională și de aci, nu se pot lansa țării decât discursuri cu caracter mai înalt, mai senin, mai patriotic.

Atunci, după d-nii Maniu și Tătărăscu, ar trebui să punem microfonul național și la dispoziția d-lui Titulescu, ca să se explice, și a d-lui Forțu, să-l lăsăm să vorbească și pe profesorul Gerota, și pe d-nii Gelerther și Laurențiu Pătrășcanu, să-i lăsăm să polemizeze la Radio și ep maeștrii Istrate Micescu și Cotigă.

Știi... ca 'n Spania.

Eu, totuși, d-lui Iuliu Maniu i-aș permite să vorbească la Radio. D. Maniu vorbește prost.

N. Crevedia

Savantul Nicolae Iorga
despre fostul sfetnic Iuliu Maniu

La Brașov s'a ținut ieri o mare adunare, la care au vorbit d-nii Al. Lapedatu și Voicu Nițescu.

La sfârșit, d. profesor Nicolae Iorga a spus, printre altele:

Eu deschid un proces astăzi aici în Ardeal, ca să audă toți aredelenii de pretutindeni, nu numai din acest Brașov și din această Țară a Bârsei, să audă toți ardelenii, în ce privește dreptul pe care îl are d. Maniu de a vorbi în numele acestei idei naționaliste și țărăniste.

Să începem întâiu cu naționalismul d-lui Maniu, adversarul Regelui moralizatorul Regelui, cu toate drepturile pe care le are cine n'a avut curajul să se însoare, să întemeieze o familie, de a critica pe alți oameni.

Este d. Maniu un vechi naționalist, un om în numele căruia să se adune naționalismul Ardelenilor de odinioară? Aceasta este întrebarea pe care v'o pun.

Nu este nici creatorul naționalismului, nici servitorul devotat al naționalismului, nici luptătorul energic fără frică pentru naționalism, ci este, din nenorocire, pentru reputația d-sale, este exploatatorul și pângăritorul unui naționalism vechiu de secole, pe care l-au creat alții în chiliile călugărești și în închisorile stăpânirii străine.

Și acum să vedem cum era pe vremea când se forma aici în Ardeal ideia național-românească?

La 28 Iulie 1906, nu multă vreme înainte de marele război și de era liberării, în parlamentul din Pesta d. Maniu se explica asupra patriotismului său și opunea „invectivelor" venite din partea unor deputați maghiari: „Invectivele acestea se îndreaptă în contra noastră totdeauna cu gândul rezervat că noi nu suntem fii așa de credincioși și buni ai acestei patrii, după cum s'ar putea pretinde dela noi din punct de vedere etnic și omenesc. „Fii buni și credincioși ai acestei „patrii" care se chema regatul ungar de odinioară". Dați-mi voie să declar că impresia aceasta a dv. nu are nici o bază reală.

Dar este ceva mai frumos:

„Baza patriotismului nostru este că trecutul nostru e legat de această țară (Ungaria), întocmai ca și viitorul nostru".

Și mai departe: „Susținerea Ungariei și în general a monarhiei austro-ungare este o necesitate politică și internațională, atât pentru români, cât și pentru maghiari".

Prin urmare, dacă s'a întâmplat altfel, d. Maniu să facă bine să se retragă sau la via d-sale sau la Blajul părăsit, pentrucă, evident, ceeace s'a întâmplat apoi, este contra credințelor sale.

S'a găsit cineva care l-a întrecut și atunci d-sa a spus: „Știm că aici suntem în Ungaria și că țara aceasta din punct de vedere al dreptului public o recunoaștem ca Ungarie".

„Monarhia aceasta și Ungaria în cadrul acesta, are o menire mare. Trecutul nostru e legat de țara aceasta întocmai ca și sentimentele noastre: aspirațiile noastre de viitor vrem să le realizăm aici în Ungaria".

Știți cum cade fraza aceasta? Ca loviturile de topor pe gâtul îndărătnic al condamnatului politic care vrea să trăiască după săvârșirea crimei sale și după osânda care trebuie să-l atingă.

Acestea sunt ideile exprimate de domnul care a venit aici în numele naționalismului!

Țăranul nostru trebuie, nu ținut ca un nevolnic, ci ajutat în puterea lui, în vitalitatea lui, care până acum nu s'a manifestat îndeajuns. El va fi fără îndoială, deși eu nu voiu vedea aceasta, dar cellalți mai tineri îi vor vedea așezându-se în orașe, negustori români, meșteri români, și statul român devotându-se înainte de toate la îndreptarea uneia din cele mai mari nedreptăți pe care le cunoaste istoria: clasa cea mai numeroasă, cea mai muncitoare, îndepărtată dela tot ceiace este lumină, dela tot ceiace est' fericire.

In momentul când da, suntem înconjurați de primejdii mari, să lovești în persoana Domnului țării, în vederea acestei combinații criminale sau în vederea unor republici carageliști, de care nu poate decât să râdă toată lumea, pentru că ar fi o luptă continuă a tuturor ambițiilor. Să vii să zgudui tradițiile statornice ale poporului românesc? Națiunea aceasta trebuie să aibă puterea necesară pentru a spune: destul!

Și adaug în ceiace privește tineretul:

Voi sunteți într'adevăr trupele de asalt ale Românimii de mâine, dar steagul, până la moartea noastră, îl ținem noi, pe mormântul oamenilor din generația noastră, cari au luptat ca să întemeieze România.

Veniți dar ai noștri, fii, alături de înțelepciunea noastră și împotriva oricărei imitații străine și uneltiri revoluționare, să întărim țara, pentru care atâția au murit ca s'o poată întemeia.

Declarațiile d-lui Al. Vaida-Voevod
la Oravița

Oravița, 13. — Eri dimineață în piața principală din orașul nostru a avut loc o mare manifestație a „Frontului românesc" și a partidului liberal.

D. Al. Vaida Voevod a spus următoarele:

Mă veți întreba din ce cauză am fost dat afară din partidul național țărănesc. Am cerut admiterea 80 la sută a copiilor de săteni români în școlile secundare și numai 20 la sută străinilor. Al doilea, elementul românesc să fie în industrii în proporție de 85 la sută. Dumnealor nu le-a plăcut, pentru că sunt în relațiuni de intimă prietenie cu marii financiari străini. Al treilea, am cerut desființarea trusturilor și a cartelurilor. Deasemenea nu le-a plăcut și chiar au eliminat doi miniștri pentru acest motiv. Odată cu excluderea mea, foștii mei tovarăși au început să-mi fure programul, însă fără de a spune noului copil pe nume. Deasemenea, cu ciupirea programului s'a mai ocupat și guvernul liberal, prin d. Valer Pop, care a dat ordine peste ordine, s'au aplicat amenzi și totuș proporționalitatea nu s'a făcut. Am încercat și eu și dumnealui și tot nu s'a putut ajunge acolo unde trebue. Aci stă marea diferență între partidul național țărănesc și cel liberal. Pe când cel liberal a încercat a naționaliza industriile și în general comerțul, național-țărăniștii ce-au făcut și ce fac? Au căutat să lanseze povestea statului țărănesc. Ori numai stat țărănesc și partid național țărănesc nu poate fi. Dacă ar fi într'adevăr național, nu le-ar place atât de mult internaționala, și dacă ar fi țărănesc, nu ar cere țăranilor noștri să salute cu pumnul.

In ce privește relațiile mele cu partidul „Totul pentru țară", țin să spun următoarele: orice critică mi s'ar aduce de d. căpitan, pe mine nu mă va jigni, pentru că în conștiința mea sunt legionar de onoare. Fii sunt copiii mei pe cari i-am strâns la piept.

Două lucruri însă nu mi-au plăcut. Nu de mult, d. căpitan a făcut destăinuiri presei, prin cari spunea că îndată ce va încadra România legionară, în 24 de ore relațiile cu Roma și Berlinul vor fi făcute. D-lui Titulescu nu i-am admis politica lui prea apropiată de Rusia sovietică, astfel nici d-lui căpitan nu-i admit politica apropiată de Roma și Berlin. Înțeleg și eu alianță cu Franța, pact de neagresiune cu Rusia, prietenie cu Roma și Berlinul, dar nu cum zice d. căpitan, numai cu Roma și Berlinul. De ce prietenie atât de mare cu Rusia sau cu Roma și Berlinul? De ce să ne închinăm noi? Nu avem noi constiința si demnitatea națională? Nu avem noi armată și în fruntea ei tronând înțeleptul Rege Carol al II-lea? De ce să ne închinăm străinilor? Al doilea lucru pe care îl-eritic este pactul de neagresiune. Ce fel de pact, nu prea înțeleg. Ar însemna oarecum că, dacă sunt bătuți țărăniștii, legionarii să-i apere. Inseamnă ca, dacă d-rului Lupu i s'ar întâmpla ceva, legionarii să îi ia apărare. Ori, înainte cu câteva zile știți ce mare campanie a fost dusă împotriva partidului național țărănesc. Și odată ivindu-se pactul de neagresiune, nimic nu s'a mai făcut.

Eu nu am fost nici al d-lui Maniu, nici al d-lui Mihalache, ci al națiunii. Pentru ea am lăsat o prietenie de 40 de ani, pe care am avut-o cu d. Maniu. Am ascultat chemarea pământului românesc, a datiunii românești.

D. Maniu nu și-a dat seama probabil unde va ajunge prin constitutionalismul d-sale. Ar însemna prăbușirea întregei națiuni naționale, căderea ca sentiment și faptă românească într'un neant de nedescris.

Setința în procesul contrabandei vasului „Lola"

I

Care este situația de fapt, văzută de d-nii judecători C. Florescu și V. Poltzer

Suntem informați, că procesul contrabandei vasului „Lola" va fi pledat la Inalta Curte de Casație, din partea ministerului de finanțe de către d. av. EM. OTTULESCU, prietenul d-lui ministru M. CANCICOV. Nu știm deocamdată ce onorariu i se va plăti, dar noi nu avem încredere în acela care servește tot felul de societăți jidovești cu evaziuni fiscale de zeci de milioane, despre care am scris la timp. Nu avem încredere, așa cum d. ministru CANCICOV nu mai are încredere, în subalternul d-sale național-țărănist, d. PASCU, șeful contenciosului ministerului de finanțe, care a pierdut în condiții scandaloase procesul vasului „Lola", în fața tribunalului Constanța, lăsând în sarcina ministrului de finanțe răspunderea, în cazul când la Londra sau la Haga, pe baza sentinței numitului tribunal, contrabandiștii ar fi câștigat daunele cerute în contra statului român.

Independent de acțiunea ministerului de finanțe și de motivele de recurs ale prietenului d-lui ministru CANCICOV, noi rămânem pe linia campaniei noastre, urmând să comentăm sentința secției I a Tribunalului Constanța, prin care s'a anulat procesul verbal de contravenție-contrabandă și s'a dispus eliberarea vasului „Lola", sub pavilion suedez.

Pentru aceasta vom reproduce sentința civilă nr. 765, redactată de d. V. POLTZER, jude președinte al secției I a tribunalului Constanța, după copia legalizată, ce ni s'a eliberat.

SENTINȚA

„Tribunalul trece în deliberare și amână pronunțarea pentru ora 17, când părțile să fie prezente, spre a se vedea dacă eventual mai e nevoe de a se pune chestiuni noi în discuția părților afară de cele discutate până acum.

La ora 17, în urma deliberațiunilor avute, tribunalul ne mai având nimic de pus în discuția părților, cari sunt prezente în instanță, a rostit următoarea sentință:

TRIBUNALUL,

Asupra apelurilor făcute cu petițiunea înreg. la nr. 33.853 din 7 Septembrie 1937 de agenția de vapoare „STERIE DALLA & Co", soc. în nume colectiv, cu domiciliul real și ales în acest proces în municipiul Constanța str. Lascăr Catargiu nr. 36, prin reprezentantul său legal, d. Sterie Dallă conform Monit. Of. No. 111 din 17 Mai 1933; cu petiția înreg. la No. 33.854/37 din 7 Septembrie 1937, de Erik Eriksson, proprietarul-patronul vaporului „Lola" sub pavilion suedez, cu domiciliul ales în acest apel în Constanța, str. Traian nr. 41 la d. avocat S. Bădescu; și în fine cel cu petiția înreg. la nr. 33.855 din 7 Septembrie 1937 de către John Henriksson, de profesiune comandantul-căpitanul vaporului „Lola" sub pavilion suedez, cu domiciliul ales în acest apel, tot la d. avocat S. Bădescu, arătat mai sus, apeluri conexate prin jurnalul ar cestui tribunal nr. 13.800 din 16 Octombrie 1937, contra deciziunei nr. 180.922 din 28 August 1937, a ministerului de finanțe — direcția generală a vămilor prin care s'a aprobat procesul verbal de contravenție-contrabandă cu nr. 19.106 din 10 August 1937 dresat de: Ștefan Anghel, inspector general vamal conducătorul regiunei a II-a Brăila, cu sediul la București, vama București-Poștă, regiunea vamală în care se cuprinde și vama Constanța; d. I. P. Ionescu, inspector vamal al vămii Constanța și al circ. XIV vamală Constanța; d. C. Belciugan, administratorul vamal al vămii Constanța; și d. D. Ciupagea, taxator vamal din vama Constanța, toți în calitate de constatatori, cu domiciliul ales la vama Constanța și în asistența d-lui C. Duca, emisar șef al poliției postului Constanța, ca ofițer de poliție judiciară, delegat al parchetului tribunalului Constanța, proces verbal prin care apelanții de mai sus sunt amendați în mod solidar la plata sumei de 69 milioane 131.000 lei amendă, în baza articolului 78, 189, 190, 200, 201 și 223 și relativii din legea vămilor, precum și că vasul „Lola", proprietatea apelantului Erik Eriksson, a fost reținut ca garanție pentru plata acestei amenzii sus arătate, pentru faptul că apelantul John Henriksson, căpitanul sus numitului vas a încercat să scoată din țară 35 vagoane munițiuni, încărcate pe vasul „Lola" prohibite la export.

Având în vedere actele și lucrările din dosar, susținerile orale ale apelanților John Henriksson și agenția „Sterie Dalla & Co." și ale mandatarilor intimatului cum și cele orale și scrise ale apelantului Erik Eriksson, din care se constată în fapt următoarele:

Societatea SEPEWE din Polonia, după ce obține încuviințarea consiliului de miniștri român, dată prin pe baza art. 143 din legea vămilor cere tranzitarea a 5000 tone arme și munițiuni din Polonia, prin vama Gr. Ghica-Vodă, ca punct de intrare, la vama Constanța, ca punct de ieșire din țară, — pentru Grecia.

La 29 Iunie 1937, un prim transport de 35 vagoane cu arme și munițiuni intră în țară prin vama Gr. Ghica-Vodă, care eliberează acele de tranzit pentru vama Constanța-port. Munițiile și armele sunt îndreptate spre Constanța, unde ajung intacte la data de 2 Iulie 1937, când se face și verificarea mărfurilor de organele vamale din Constanța certificându-se aceasta pe actele de tranzit. A doua zi, 3 Iulie 1937, se dă autorizație de încărcarea armelor și munițiunilor pe vasul „Lola", sub pavilion suedez, certificându-se pe actele de tranzit trecerea frontierei, ce începe încărcarea mărfurilor, care se termină pe ziua de 5 Iulie 1937.

Posterior indeplinirii formalităților vamale de tranzit și după încărcarea munițiilor și armelor pe vas, consiliul de miniștri, prin jurnalul cu nr. 1794 din 7 Iulie 1937, revocă dispoziționile jurnalului nr. 1575 din 21 Iunie 1937, prin care autorizase tranzitul de muniții și arme pentru Grecia.

Ca o consecință a acestei dispoziționi, direcția generală a vămilor, cu ordinul telegrafic nr. 117.316 din 9 Iulie 1937, adresată vămii Constanța, cere acestei vămi, să rețină în port vasul „Lola". La data de 10 Iulie 1937 vama Constanța, prin adresa nr. 14.930 din acea zi, aduce această dispoziționi la cunoștința agenților încărcătoare: Intercontinentala, Sâmboteanu și Dallă și căpitanului vasului, cu invitația formală de a se lua măsuri pentru descărcarea mărfurilor din vaporul „Lola". Totodată inspectoratul vamal Constanța, prin adresa nr. 280 din 10 Iulie 1937, cere comandamentului forțelor maritime militare din portul Constanța și companiei de grăniceri din acest port, să pună sub pază militară vasul „Lola", întrucât este sechestrat.

Că în urma invitațiunii de descărcare, agenția Sterie Dallă & Co. cere în ziua de 24 Iulie 1937, direcției porturilor maritime Constanța, cu petiția înreg. la nr. 9.037/1937, să se fixeze dană în port pentru descărcarea muniților și armelor din vasul „Lola" și numita direcție fixează chiar în acea zi ca loc de descărcare, platforma și magazia din dreptul danei nr. 3 din portul Constanța, după cum rezultă din adresa acelei direcțiuni, cu nr. 1245 din acea zi adresată căpităniei portului Constanța și aflată în copie la dosarul cercetărilor făcute de vama Constanța, prin care cere ca vasul „Lola" să fie acostat la locul acordat.

In executarea acestei dispoziții, vasul „Lola" urma să se mute dela dana 21, unde era acostat, la dana 3, ce i se destinase pentru descărcare.

In dimineața zilei de 26 Iulie 1937, orele 2, postul de grăniceri dela dana 21, dă alarma că vasul „Lola", pe care îl avea în pază, a început să facă manevra de deplasare dela dana 21. Se înștiințează autoritățile portului și pilotul de serviciu, Ion Pena, se urcă pe vasul „Lola" și-l conduce la dana 3, unde trebuia să fie descărcat. De mișcarea vasului se sesizează vama Constanța, care începe cercetări și care le termină în ziua de 10 August 1937, când încheie procesul verbal de contravenție-contrabandă nr. 19.106 din acea zi, care apoi este aprobat de direcția generală a vămilor, prin decizia nr. 180.922 din 28 August 1937 — proces verbal și decizie supuse apelurilor de față".

Aceasta este situația de fapt, văzută de d-nii judecători C. FLORESCU și V. POLTZER, asupra căreia vom reveni, în comentariile ce vom face. Urmează motivarea juridică, pe care o vom reda-o în continuarea reproducerii sentinței și pe care apoi vom comenta-o confruntând-o cu actele dela dosar și cu pledoariile celor două părți ale procesului, pentrucă trebuie să precizăm de pe acum, că sunt o serie de lacune și contradicții bizare, care, întregite cu unele situații și afirmații ciudate, întunecă oarecum ceva din strălucirea justiției și clatină încrederea, ce i-o purtăm.

P. T.

DIRECȚIUNEA GENERALA A MONOPOLULUI ALCOOLULUI

Biroul Depozitelor

Publicațiune

Ca urmare la publicarea apărută în ziarul „Universul" din 11 Decembrie a. c., se aduce la cunoștința publică, că, tratarea prin bună învoială, anunțată pentru ziua de 21 Decembrie a. c., se va ține pentru 20.000 kgr. alb de cretă și nu 20 milioane kgr., cum a fost înserat în publicația precedentă.

ULTIMA ORA

Candidaturile partidului Totul pentru țară, nu vor fi anulate

Contestațiile împotriva listelor legionare au fost respinse
Articolul d-lui N. Titulescu despre dizolvarea Gărzii de fier

O contestație depusă la comisia centrală electorală împotriva candidaturilor partidului Totul pentru țară, pe considerentul că semnul candidaturilor ar fi atribuit d-lui Gh. Clime care nu mai e cetățean român, fiindcă a luptat ca voluntar în Spania, a fost respinsă ca nefiind de competința acestei comisiuni.

Lăsând la o parte considerațiile de ordin juridic, o măsură ca aceia a anulării candidaturilor legionare, ar fi echivalat cu un act de felonie politică, inadmisibil în condițiile luptei electorale de acum.

Ar fi însemnat să se repete greșala din 1933 scoțând pe căi piezișe din drepturile ei, o organizație politică tânără care nu cere altceva decât să fie lăsată să lupte în cadrul legal.

De altfel se pare că punctul de vedere al guvernului a fost opus aceluia al contestatorilor, considerându-se încercarea de a se debarasa pe o cale ocolită de un adversar, ca inadmisibilă. Mai ales că motivul contestațiilor, acela că foștii luptători din Spania ar fi pierdut calitatea de cetățeni români, oricât ar fi el prevăzut în textele legilor, nu este de competința birourilor și comisiilor electorale cari nu au căderea să se pronunțe asupra pierderii sau câștigării calității de cetățean român.

Și apoi ,oricât de rigide ar fi legile, jertfa de sânge din Spania prea a fost primită cu simpatie de toată suflarea românească pentru a face din ea motiv de persecuție politică.

Faptul că s'a renunțat la această încercare de a torpila candidaturile legionare, a fost primit cu mare satisfacție de lumea politică în general și de cea românească în particular, fiindcă voturile pe cari le vor obține listele partidului Totul pentru țară, sunt voturi naționaliste și țara nu poate renunța la ideia măsurării forțelor naționaliste cu cele ale partidelor de stânga.

Căci, excluzând guvernul situat pe o poziție de centru, lupta ideologică se duce astăzi între partidele național-creștin și Totul pentru țară deoparte și partidul național-țărănesc și toate anexele lui „democratice", de cealaltă parte. Și țara vrea să cunoască acest raport de forțe.

D. TITULESCU ȘI GARDA DE FIER

Eri a apărut în „Universul" articolul d-lui N. Titulescu întitulat: „Eu și Garda de fier".

Fostul ministru de externe explică atitudinea d-sale din 1933, față cu dizolvarea Gărzii de fier.

D. N. Titulescu arată că d-sa n'a avut nici un amestec în acest act; că, ceva mai mult, s'a opus chiar la dizolvarea Gărzii și că în orice caz n'a voit să semneze jurnalul consiliului de miniștri prin care se hotăra dizolvarea.

Fostul ministru de externe nu dă prea multe detalii — spune chiar că în situația de azi nu le poate da — socotește însă că dizolvarea Gărzii de fier a fost un act al guvernului liberal de atunci, care satisfăcea astfel un angajament luat de partid încă din timpul când se găsea în opoziție. Și în susținerea acestei argumentări, d-sa aduce o serie de citate apărute în 1933 în ziarul „Viitorul", oficiosul partidului liberal.

Știm că d. N. Titulescu are dreptate în ceiace spune în acest articol. Din spusele d-sale nu reese însă clar, cine a fost pentru dizolvare și de unde a pornit ideea acelei dizolvări. Din această pricină s'au născut oarecari confuzii.

D-sa vorbește de **„un actual înalt personaj din partidul liberal"**, de **„un loc înalt"** și de **„câștigul de cauză al lui Duca în sensul că s'a autorizat dizolvarea Gărzii de fier printr'un jurnal al consiliului de miniștri"**. Și din toate acestea nu reese clar cum s'a ajuns la ideea dizolvării, și cine anume a fost pentru această dizolvare.

Poate că d. N. Titulescu nici n'a vrut să precizeze decât faptul că d-sa n'a jucat nici un rol în actul dizolvării. In acest caz trebuia să se mărginească la aceasta. Atingând însă și chestiunea privitoare la cei ce au urmărit dizolvarea, era necesar să precizeze atitudinile, fiindcă altcum se nasc unele confuzii ce nu sunt de dorit.

P. D.

Foștii miniștri sovietici la Helsinki, Riga și Kaunas, împușcați la Moscova

BERLIN, 13 (Rador). — Agenția D.N.B. transmite din Londra:

„Observer" anunță din Moscova că foștii miniștri sovietici la Helsinki, Riga și Kaunas, anume Assmuss, Bordovski și Podolski, au fost împușcați la Moscova.

La Kiev au fost împușcate 18 persoane de „activitate sepatistă".

Noi atentate în Palestina

HAIFA. 13 (Rador). — O bandă de arabi înarmați a tras numeroase focuri de armă în localitatea Karkur, la sud de Haiffa, asupra unui arab, pe care-l învinovățeau de spionaj în favoarea poliției.

IERUSALIM, 13 (Rador). — Corespondentul agenției „Havas" transmite:

Pentru a se evita atentatele contra automobilelor, autoritățile au luat măsuri ca pe toate șoselele din Palestina să circule patrule bine înarmate.

Omul pensionarilor unguri, să tacă, să nu mai provoace țara!

Indrăzneața mascaradă iudeo-țărănistă de Duminică. Cetățenii Capitalei au huiduit pe d. Iuliu Maniu

Se face lumină: țara reacționează în contra nebunilor cari denigrează Coroana.

D. Tătărescu a eșafodat pe șeful bandelor din str. Corăbiei

Omul dela Bădăcin să fie silit să respecte legile?

Dornic să-și popularizeze ideile sale morbide, d. Iuliu Maniu a convocat, ieri, — cu ajutorul d-lui Virgil Madgearu — o adunare național-țărănistă în sala „Marna".

Nu știm câți adepți ai teoriilor zănatece, turnate în tipare „constituționale", a celibatarului moralei creștine dela Bădăcin au luat parte. Dar știm că o sumedenie de cetățeni, neînregimentați în partidele politice, au forfotit în jurul locului de întrunire spre a se convinge dacă, în adevăr, — **așa cum susținem noi dela înălțimea acestei tribune pentru a demasca, definitiv, un individ periculos nației române,** — fostul prim sfetnic al Coroanei își îngăduie să atace instituțiile fundamentale ale țării.

Prea e mare, prea e criminală îndrăsneala și mulți încă se mai îndoiesc că d. Maniu aruncă, cinic, cu noroiu în Monarhie...

...Dupăce s'a deschis adunarea, cineva — **probabil vre-un radical țărănist, vre-un agent al așa ziselor comitete cetățenești sau, poate, chiar vre-un național-țărănist nemulțumit** — a aruncat o petardă.

Și încă una.

S'a produs panică!

„Neînfricatul" Iuliu Maniu s'a îngălbenit la față ca o frunză de lipan, a început să tremure par'că ar fi fost încorsetat de friguri și-a volatilizat curajul, s'a scrobit și — și ? — a dat alarma...

— **„Pericol!! Atentat în massă".**

Asistența s'a răsucit pe scaune, a zâmbit și văzând că d. Maniu a fugit, a plecat și ea.

Intr'un târziu, șeful partidului național-țărănesc, înconjurat de d-nii Lupu, Madgearu, Grigore Filipescu-Tantieme, Mezincescu et. comp., a păsit în stradă escortat de o bandă de jidani și comuniști, care a prins să strige:

D. IULIU MANIU

— **„Trăiască democrația, trăiască doctorul Lupu, trăiască Ana Pauker, trăiască Maniu"!...**

Uitând supărarea din sală și refăcându-și curajul, d. Maniu zâmbea mulțumit că „poporul" îl „aclamă" la un loc cu celelalte... „personalități".

Stimulați, derbedeii semiți și marxiști, fără să se jeneze, crezând că se află la vre-o adunare la Buffalo, au avut îndrăzneala să arunce vorbe de ocară — spre satisfacția fătălăului cuvântător la Sovata și la Vinț — împotriva a ceeace țara, sinceră, în imensitatea ei, adoră și aureolează.

Infuriată ca un tunet, jignită în sentimentele ei profunde, mulțimea a reacționat spontan, admirabil, huiduind prelung pe d. Maniu și partidul iudeo-țărănesc.

Au fost momente splendide! Emoționante momente au fost!

Norodul, desmeticit, dându-și seama de cauza nefastă pe care o slujește d. Maniu, a protestat energic, cutremurător.

Protestul, exteriorizat prin fluierături și prin strigăte împotriva celui care își permite față de M. S. Regele Carol II ceeace nu și-a îngăduit față de Habsburgi — a însemnat palme răsunătoare, palme grele, de plumb, pe obrajii descompuși de burlăcie ai d-lui Iuliu Maniu.

A însemnat o sentință definitivă, pronunțată de cel mai înalt for de judecată: opinia publică.

...Capitala și-a spus cuvântul!

D. Iuliu Maniu a fost înfierat. Așa cum merita.

D. Iuliu Maniu a fost condamnat!

Indrăzni-va să mai ridice piatra?...

Celibatarul dela Bădăcin pus la zidul infamiei

Aseară a vorbit la Radio d. Gh. Tătărăscu, vreme de patruzeci minute. Și a făcut un expozeu succint asupra înfăptuirilor guvernului în lăuntrul timpului de la 1933 la 1937, schițând, apoi, în linii mari, programul de activitate pe viitor.

Președintele consiliului de miniștri a răspuns, prin această cuvântare, criticilor aduse partidului național-liberal.

Dar a răspuns, în special, național-țărăniștilor cari, cu vădită rea credință și cu intenția precisă de a discredita, nu au combătut realizările guvernului ci au negat că în patru ani s'ar fi făcut vreo operă de interes obștesc.

Necruțător cu adversarul — mai ales când inamicul utilizează minciuna ca armă de luptă — d. Gh. Tătărăscu a pronunțat un magistral rechizitoriu în contra partidului național-țărănesc, subliniind că în cele două guvernări a semănat în țară sărăcie, anarhie, iar peste hotare ne-a compromis în mod incalificabil.

Înșirând toate nenorocirile cauzate de cârmuirile național-țărăniste cari au avut ca rezultat favorabil doar îmbuibarea câtorva rude ale unor domni din conducerea centrală — sunt și azi procese mari în curs de judecată — d. Tătărăscu a atras atenția țării că d. Iuliu Maniu a înțeles să facă pentru Ardeal o singură operă: A PENSIONAT PE SLUJBAȘII UNGURI CARI AU REFUZAT SA DEPUNA JURAMANTUL DE CREDINȚA STATULUI ROMAN.

Și să se rețină: **d. Maniu e singurul om politic care, pentrucă a fost prim ministru pe vremea Regenței, a avut puteri dictatoriale.**

Totuș, subt cârmuirile național-țărăniste țara a fost sdrunacinată din temelii și s'au scris cele mai murdare pagini în istoria politică a României.

In a doua parte a expozeului, șeful guvernului s'a ocupat de „constituționalismul" d-lui Maniu, invederând că în timp ce națiа admiră, entuziasmată, munca neobosită a Suveranului, șeful partidului național-țărănesc, secondat de câteva haimanale dela periferia clubului, atacă, temerar, Coroana și propagă idei bolnăvicioase, profund dăunătoare României.

Dece?

1. Pentru a scuza falimentul rușinos al celor două guvernări național-țărăniste, și

2. Pentru a-și reface popularitatea în Ardeal.

Vasăzică, d. Maniu pune interesul personal mai presus de interesul general și nu se sfiește să lovească în Monarhie — reazem de căpetenie al desvoltării neamului.

Toată acțiunea nefastă a d-lui Iuliu Maniu trebuie să ia sfârșit, însă.

Cât mai curând!

Și primul ministru i-a dat un drastic avertisment, spunându-i: dacă nu se liniștește de voe, d. Maniu SE VA LINIȘTI DE NEVOE.

Cuvintele d-lui Tătărăscu au avut un ecou formidabil în țară. Cetățenii le-au aplaudat și le-au împărtășit. Și s'au bucurat că, însfârșit, a fost ruptă masca ipocritului dela Bădăcin.

Dar, să nu se uite un lucru: cei ce-l cunosc pe d. Maniu știu că e îndărătnic. Și chiar când e copleșit de sentimentul spaimei, lucrează din umbră.

Se presupune, așa dar, că nu va lua în considerație avertismentul guvernului.

Adică: **nu se va liniști de voe.**

Pentru liniștea țării, pentru curmarea agitațiilor criminale, guvernul e dator să procedeze fără menajamente și să-l facă pe d. Maniu să se liniștească de nevoie.

Da, de nevoie!

Dela un capăt la altul, țara va aplauda acest act de curaj și-l va ratifica cu însufițire.

VICTOR MOCANU

Știri și polemici

MEMBRII fostului guvern I. G. Duca vor răspunde, public, articolului intitulat „Eu și Garda de fier", publicat în ziarul „Universul", de d. Nicolae Titulescu.

Chestiunea va lua, așa dar, o turnură senzațională.

*

D. TATARASCU se laudă, când spune că „mâna guvernului care nu știe nici să tremure nici să șovăiască, va stăpâni ca și până azi și oamenii și împrejurările".

*

ȘEFUL partidului național-țărănesc a plecat astă noapte în Ardeal.

*

ASEARA a avut loc o intrevedere de o oră între d-nii Maniu și Titulescu.

*

ERI a avut loc în sala Tomis o întrunire iunionistă.

*

D. GRIGORE DUCA, fratele lui I. G. Duca, a trimis o scrisoare d-lui N. Titulescu, prin care susține că dizolvarea Gărzii de fier a fost inițiată și susținută de d. Titulescu.

*

D. TITULESCU a trimis d-lui Delbos, la Belgrad, o telegramă prin care spune că nu toți românii cunosc legăturile de amiciție și afecțiune cu Franța și de aceea se publică fel de fel de știri, mincinoase" asupra așa zisului incident Delbos-Titulescu.

*

COMANDAMENTUL corpului II armată a dat o ordonanță prin care aduce la cunoștința generală că manifestațiile de stradă și întrunirile sub cerul liber în raza corpului II armată sunt cu totul interzise, contravenienții urmând a fi deferiți tribunalului militar.

*

D. VASILE SERDICI fost deputat și șef al organizației de Târnava Mare, a fost arestat pentru delictul de „lése majestate".

*

DELEGAȚIA economică a guvernului va ține Marți ședință.

Vor continua discuțiunile asupra modificărilor ce urmează să fie aduse regimului comerțului exterior.

*

ZIARELE engleze scriu că d. Mussolini intenționează să pună bazele unei noui ligi a națiunilor, cu sediul la Roma sau Berlin, care să cuprindă: Japonia, Germania, Italia și Spania generalului Franco, ca state fondatoare.

*

D. DINU BRATIANU președintele partidului național-liberal va face azi declarații politice la Pitești.

*

D. General Ștefan Ionescu, șeful marelui stat major român, a sosit la Praga unde are loc conferința șefilor Marelor State Majore ale Micei Înțelegeri.

*

LA SILISTRA s'a inaugurat o cooperativă legionară în prezența d-lui Corneliu Zelea Codreanu, șeful mișcării legionare și a unui numeros public.

*

CITITORII noștri găsesc în pag. III fulminantul rechizitoriu rostit de d. Tătărăscu în contra d-lui Maniu, în pag. II magistralul discurs al maestrului Micescu și în pag. IV-a cuvintele d-lor N. Iorga și Al. Vaida Voevod, rostite cu ocazia pregătirei luptei electorale.

*

PENTRU a preîntâmpina manifestațiile și întrunirile comuniste, pe ziua de azi, 13 Decembrie, organele poliției sociale, din siguranța Capitalei, au luat o serie de măsuri, printre cari și aceia a arestării câtorva comuniști, cunoscuți agitatori.

Organele polițienești erau informate că, cu ocazia de 13 Dec., tineretul comunist din Capitală urma să sărbătorească aniversarea zilei roșii.

*

IERI a avut loc în Capitală congresul asociațiilor de foști combatanți orfani, văduve și invalizi de război.

Au participat peste 2500 de delegați reprezentând asociațiile din Capitala țării.

Din partea guvernului au luat parte d-nii dr. Costinescu, ministrul sănătății și Al. Gh. Donescu primarul municipiului cari au promis să le dea tot sprijinul.

*

D. ing. BUJOIU, ministrul industriei și comerțului a hotărît reorganizarea serviciilor de contingentare.

Lucrările pregătitoare se vor face la ministerul de industrie și vor fi aplicate după sărbători.

Externe

Roma, 13 (Rador). — *Generalul Roeder, ministrul apărării naționale a Ungariei a sosit aseară în capitala Italiei, fiind salutat în gară de subsecretarii de stat ai războiului, marinei și aeronauticei, precum și de șeful statului major al milițiilor și de miniștrii Ungariei pe lângă Quirinal și Vatican.*

*

Washington, 13 (Radon). — Ministerul marinei a primit telefonic dela Shanghai știrea că mai multe avioane a căror identitate n'a fost stabilită au scufundat canoniera americană „Panay" la 221 mile de forturile dela Uhu.

Locotenentul Hugues ar avea un picior sfărâmat de o bombă.

Secretarul ambasadei americane, d. Atchison, — care se află printre cele 54 persoane salvate, ar fi scăpat neatins.

După știrile primite până acum, — cifre cari nu sunt însă oficiale — bombardamentul canonierei „Panay" s'ar fi soldat cu 19 morți.

*

Tokio, 13 (Rador). — **Trupele japoneze, care încă de eri după amiază țineau sub focul lor poarta dela sud a orașului Nanking, și-au întins în cursul serii controlul lor asupra întregului sector de sud al fortificațiilor orașului.**

Aviația japoneză a distrus observatorul astronomic de pe muntele de Purpură.

Flotila fluvială japoneză, rupând barajele din apropiere de Nanking, a început să bombardeze bateriile chineze, care asigură apărarea orașului, în această parte.

Avangarda detașamentului japonez trecut pe malul nordic al fluviului Yangtse a ajuns aseară la Pukeu, în fața Nankingului, cu scopul de a tăia retragerea trupelor chineze asediate.

Cum e văzută în Germania retragerea Italiei din Liga Națiunilor

Berlin, 13 (Rador). — *Hotărîrea Italiei de a părăsi Societatea Națiunilor este anunțată de presa germană, cu titluri pe toată pagina, ca un eveniment de o însemnătate istorică.*

Totuși ziarele nu comentează în nici un fel telegramele din Roma, care anunță acest eveniment.

Numai „Berliner Boersenzeitung" publică un articol al lui Virginio Gayda, intitulat „Părăsim Geneva" și în care el atacă violent Societatea Națiunilor și securitatea colectivă.

Puternică explozie în Anglia

Londra, 13 (Rador). — **O puternică explozie a omorît 8 lucrători din mina Rand, situată în apropiere de Johannesburg (Transvaal).**

Explozia s'a produs la o galerie a minei, la 1.300 metri adâncime.

Japonezii au pătruns în Nanking

Lupte îndârjite la porțile capitalei chineze

Tokio, 13 (Rador). — **Luptele înverșunate și sângeroase pentru posesiunea Nanking-ului continuă Corespondenții de războiu ai ziarelor japoneze califică această luptă drept „fără seamăn în istorie".**

Trupele japoneze încearcă cu desnădejde să adâncească liniile lor din interiorul porții de sud-est, măcar cu o sută de metri, pentru a captura puternicile poziții chineze din propiere de mausoleul lui Sun-Yat-Sen, pe Muntele de Purpură. Aviația japoneză continuă să bombardeze porțile și interiorul orașului.

Lupte furioase se dau și în jurul colinei Yuhutai, care domină intrarea porții de sud.

Japonezii au trecut fluviul Yangtse

Se afirmă că japonezii au capturat poarta Ciunguan, din regiunea de sud a zidului. Deasemeni, japonezii ar fi trecut fluviul Yangtse și se îndreaptă acum spre Pukau. Dacă japonezii reușesc să cucerească Pukau, toate căile de retragere ale garnizoanei chineze din Nanking vor fi tăiate.

*

Tokio, 13 (Rador). — *Corespondentul special al ziarului „Asahi" comunică de pe frontul din Nanking:*

„Indârjirea apărării chineze în jurul orașului Nanking face din bătălia ce se desfășoară acolo un eveniment fără precedent în analele istoriei".

De 24 de ore — adaugă corespondentul — bătălia continuă ucigătoare în jurul porții Kuanghua, singura care a fost ocupată de japonezi. Trei coloane japoneze dau neîncetat asalturi spre a pune stăpânire pe dealurile fortificate de pe „Muntele de Purpură".

Lupte sângeroase pe străzile Nanking-ului

SHANGHAI, 13 (Rador). — In cursul zilei de ieri bombardamentul trupelor japoneze a fost foarte violent. După bombardament, japonezii au reușit să ocupe după amiază câteva părți din incinta Nankingului, cu toată rezistența înverșunată a chinezilor.

In apropiere de porțile de sud și de sud-est, precum și în cartierele porții de sud lupte sângeroase s'au dat pe străzi.

SHANGHAI, 13 (Rador). — Canoniera americană „Panay", ce staționa în apele din regiunea Nanking, a fost scufundată de japonezi.

*

Shanghai, 13 (Rador). — *Iată amănunte asupra scufundării canonierei americane „Panay", între Nanking și Uhu:*

Canoniera americană „Panay" transporta 72 persoane, dintre care sunt lipsă la apel 18. „Panay" servea ziariștilor americani drept stațiune de radiotelegrafie flotantă, pentru a transmite în America mesagii presei americane.

Persoanele salvate, dintre care multe sunt rănite, au fost cantonate la Hohsien, în provincia Anhuei. Canoniera „Bee", din Marina americană, se îndreaptă în grabă spre locul naufragiului spre a veni în ajutorul naufragiaților și a-i transporta la Uhu, oraș situat la 15 km. de Hohsien.

*

TOKIO, 13 (Rador). — Ziarele anunță că forțele japoneze au ocupat toate porțile Nankingului. Lupte crâncene se dau acum în interiorul orașului, însă chinezii nu mai pot să reziste, începând să se retragă spre nord.

Redactor responsabil: EUGEN VICTOR POPA

Tipografia Ziarului „UNIVERSUL" Str. Brezoianu 23—25 București

BIBL. „ASOCIAȚIUNII" SIBIIU

6 pagini 3 lei

ANUL VI, No. 950 Miercuri 15 Decembrie 1937

Taxa poștală plătită în numerar conform aprobării Dir. Gen. P.T.T. No. 118.370/1934

Porunca Vremii

TRIBUNĂ ZILNICĂ DE LUPTĂ NAȚIONALĂ ȘI CREȘTINĂ

COLECȚIE

„Dumneavoastră puteți merge aici în Ardeal după oameni adevărați, în rosturi adevărate, dar nu după oameni falși și cu atât mai puțin atunci când oamenii falși vă îndeamnă, atunci când noi suntem înconjurați la toate granițele noastre de primejdii noui, să punem o problemă constituțională, pentru ca scăzând prestigiul Regelui să punem în loc ce? Regele fiind scăzut ca prestigiu, cine știe ce criminală combinație de viitor pe care eu n'o spun aici, dar Carol al II-lea n'a crescut pe Marele Voevod de Alba Iulia pentru ca acesta să fie sluga constituțională după un act de răsturnare al Măriei Sale Iuliu Maniu".

N. IORGA
(In discursul ținut Duminică la Brașov).

Abonamente Anuale: Lei 1000 pentru instituții și sprijinitori; Lei 800 pentru orașe; Lei 600 pentru sate
Se primesc și abonamente pe 6 și 3 luni

Orice sumă se poate trimite prin Casa de economii și Ceeuri poștale (CEC) astfel: ABONAȚII PENTRU CONTUL 1224; DEPOZITARII „ „ 10405

Director: Dr. ILIE RĂDULESCU

Redacția și Administrația: BUCUREȘTI I, Str. Sărindar 18

TELEFON: Direcție, redacție 4.1853; Ad-ție publicitate 4.1852

Țara are pușcării pentru nemernicii Republicii Roșii!

Chemați-l la Radio!

Cred că guvernul săvârșește o greșală, cu nimic explicabilă, atunci când îl împiedică pe d. Iuliu Maniu să vorbească la Radio și să arate țării care este adevărul în așa zisa d-sale acțiune constituțională.

In primul rând nu e bine ca d. Iuliu Maniu să pozeze în victimă, în nedreptățit. „Iată, Tătărăscu are dreptul să mă atace, dar mie nu mi se dă voie să răspuns!". Ar vreun interes guvernul să facă din d. Maniu un „martir", să mai adauge „o nouă aureolă" la jezuitismul d-sale? Nu! In al doilea rând, gestul este lipsit de eleganță. De vreme ce d. Tătărăscu nu s'a mulțumit să înfiereze la Radio — cu răspunderea la care îl obligă calitatea sa de prim ministru, — acțiunea nefastă și dăunătoare țării, pe care o desfășoară d. Maniu, ci a dat citire unui manifest al partidului liberal, de vreme ce, așa dar, postul de Radiodifuziune a fost transformat într'o tribună de propagandă electorală, e o lipsă de cavalerism ca el să fie pus la dispoziția exclusivă a guvernului și implicit a partidului liberal, din care emană cabinetul d-lui Tătărăscu. Este apoi penibilă, lașitatea cu care nimeni nu vrea să accepte răspunderea împiedicării d-lui Maniu de-a ajunge în fața microfonului. Soc. de Radio primește cererea șefului partidului național-țărănesc. Socotind că nu e în căderea sa s'o rezolve, aprobând-o sau respingând-o, o trimete instituției tutelare: ministerul de interne. „Nu e de competența mea să-i dau o soluție: răspunde, însă, ministerul. Și cererea ia din nou drumul Soc. de Radio. Dela Ana la Caiafa! Pentru ca, până la sfârșit, conducerea Radiodifuziunei, pusă — e adevărat — în mare încurcătură, să dea un răspuns în doi peri, care nu poate satisface pe nimeni și care, fără îndoială, se sparge în capul autorității guvernului. Fiindcă, incontestabil, orice autoritate, lipsită de curaj și de răspundere, nu mai e autoritate!

Și toate acestea, de ce? Pentruca d. Maniu să nu poată să ne justifice inconsecvențele d-sale? Dar d. Maniu are desigur dreptul, e chiar obligat, să ne spună cum se împacă morala d-sale... creștină, cu pertractările sale ultime, cu jidanii și cu bolșevicii! D. Iuliu Maniu e dator să ne arate ce fel de demnitate națională e aceia care se leagă să realizeze un program în care se garantează minorităților administrație descentralizată și în limbă proprie, iar jidanilor școli superioare în idiș. D. Iuliu Maniu trebuie, de asemeni, să explice, democraților d-sale, ce-a rămas dintr'o democrație care încheie „pacte de neagresiune" cu dictatura, și dintr'o politică externă alături de Franța, care își dă, totuși, mâna cu cealaltă politică, extremă, care declară că, în 48 de ore dela biruința ei, va schimba toate înțelegerile diplomatice de azi printr'o singură alianță cu Roma și Berlinul.

Intreb: are sau nu d. Maniu datoria să dea aceste explicații țării? Fără îndoială: da! Atunci de ce este împiedecat să-și lămurească inconsecvențele? Se teme, poate, cineva că d. Maniu, în loc să dea națiunei aceste justificări, o s'o ia razna pe alte chestii, probabil pe tema svârcolirilor d-sale constituționale? Câtă greșală! Dar cine se mai îndoiește că d. Maniu este un om al tenebrelor, al combinațiilor de culise, un om care, fiindu-i frică de lumină, este în mod logic lipsit de curajul propriilor acțiuni? Nu-l vedeți pe d. Maniu!? De șapte ani, de când a devenit constituțional, d-sa n'a spus niciodată lămurit și în auzul tuturor, ce este și ce urmărește constituționalismul d-sale. Toată acțiunea d-sale e mai mult o fugă de răspundere, decât o înfruntare pieptișă a situațiunilor. D-sa n'a venit nici odată în Capitala țării într'o oarecare adunare populară, sau în Parlament, unde cuvântul nu i-ar fi cenzurat, să spună ce vrea și de ce vrea așa! S'a mulțumit să tragă, din umbră și izolat, sforile la Bădăcin, să-și strângă din când în când puținii adepți la Sovata și la Vinț, pentruca apoi clandestin să-și pună în circulație cuvântările ofensatoare la adresa Coroanei. Atât! Totul la întuneric și pe șoptite, niciodată la lumina zilei și cu acceptarea tuturor răspunderilor.

Și-atunci, dacă este adevărat că d. Maniu de îndată ce descinde, pe peronul Gării de Nord, din trenul care îl aduce dela Cluj sau dela Bădăcin, renunță și la indiscreția unui singur cuvânt din discursurile pe care le rostește în fața comitetelor sale de 100, este cineva să-și închipuie că ar fi putut să repete la Radio ceiace spune la Cluj? Ar fi să vă închipuiți că d. Maniu s'a hotărît să se autodesființeze.

Nu, d-le Tătărăscu, d. Maniu nu se va îmbolnăvi, cu, una cu două, de curaj. D. Maniu nu va aduce la microfon acțiunea d-sale subversivă. In ziua în care lumea ar afla de ce se agită d. Maniu și la ce se reduce tot ce spune d-sa, întreg mitul omului dela Bădăcin, dacă imaginația populară poate face și dintr'asta un mit, se va prăbuși.

D. Maniu știe bine aceasta. Știe că toată „forța" acțiunei d-sale nefaste, stă în subversivitatea ei. De aceia nu vă fie teamă: d. Maniu n'o să se „declare" la microfon. Aduceți-l la Radio!

Dr. ILIE RADULESCU

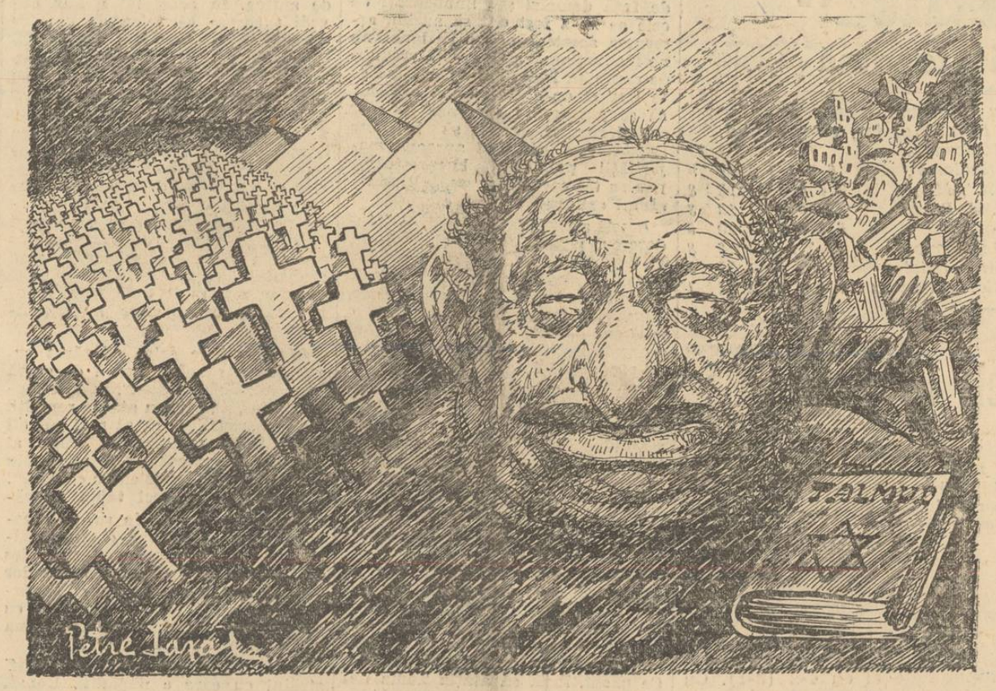

De mii de ani pe unde IUDA trece,
Se năruesc Altarele prea sfinte,
In urma lui rânjește moartea rece
Din mii și milioane de morminte!...

Dar IUDA are doar un singur țel:
Prin sânge și potop de făr'delegi,
Să se ridice'n slavă ISRAEL,
S'ajungă Rege peste-ai lumii Regi!...

Dar azi, în lupta lui cu lumea'n. [treagă,—
Oricât la suflet e de ticâlos,
Incepe ISRAEL să înțeleagă
Că va pieri de palma lui Hristos!...

N U !

D. Gh. Tătărăscu, cu toate drepturile pe cari i le oferă situațiunea d-sale de prim-ministru, s'a adresat, Duminică seara, Țării — mai precis alegătorilor — cu un discurs amplu.

Găsim, însă, de cuviință că marea cuvântare a Premierului e incompletă.

Căci iată ce a mai realizat, în cei patru ani de guvernare, partidul liberal:

1) A făcut, în iarna anului 1933, alegerile cele mai drastice care s'au pomenit vreodată.

2) A dizolvat „Garda de fier", pe care a purtat-o apoi într'un lung proces.

Tot timpul guvernării, guvernul a prigonit tinerimea naționalistă a Țării și ați văzut că procesele nu s'au stins nici până acum!

Sub guvernul Tătărăscu, străinismul s'a simțit în această țară ca'n sânul lui Abraham. Dacă de pildă din Cadrilater au plecat Turcii, în locul lor s'au făcut stăpâni, Bulgarii. Jidovii și-au continuat în liniște afacerile și și-au ridicat nestingheriți blockhaus-urile lor de aur. Nu mai poți trăi în orașele țării și în Capitală, de boangheni. Mâine-poimâine, d. Tătărăscu se va lăuda că a anexat... Ungaria!

Credeți că în modul acesta, s'a proteguit munca națională, s'a înălțat primatul românesc?

Crede d. Tătărăscu că cu câțiva pașaportari asvârliți peste granită se face primăvara românismului?

Marea problemă a statului românesc de astăzi e străinismul care nu se tratează cu apă de trandafiri, ci cu o operă adâncă de epurare și punere la respect!

D. Tătărăscu se laudă că „a pus în lucrare linia Tulcea-Babadag" și alți câțiva kilometri de cale ferată.

Ei bine, iată că chiar telegramele de ieri ale agenției „Rador" anunță că în Bulgaria, s'a inaugurat Duminică, o nouă linie ferată Kritcin-Paciteva, lungă de 40 de kilometri. Bulgarii cari au pierdut războiul și cari n'au după ce bea apă. Nu mai vorbim de d. Mussolini care-a mai inaugurat, săptămâna trecută, un nou oraș!

A plătit guvernul la timp toate lefurile și soldele sale de mizerie? Dar el a plătit, anticipat, toate diurnele grase, toate misiile și paramisiile inutile din țară și străinătate.

Politică de protecție a agriculturii? Dar sumele alocate le înghit cele patru ministere parazitare create în acest scop...

A creat guvernul munca obligatorie — dar ea e copiată aidoma după mișcarea legionară și se desfășoară în cel mai greu marasm...

Guvernul Tătărăscu s'a menținut prin starea de asediu și prin cenzură.

Guvernul d-lui Tătărăscu a suprimat gazete naționaliste serioase — și a lăsat să apară și a subvenționat un maidan întreg de ciuperci de stânga iudaică!

Sub guvernul celor patru ani, au răsunat marile afaceri ale transferului și Grosz-Cagero.

A mai construit guvernul Tătărăscu o fabrică de caşcaval la Constanța și alta de frânghii, la Tg.-Jiu.

Guvernul liberal făcuse un act de mare moralitate istorică: desființase cazinourile. Dar le-a reînființat numaidecât!

Liberalii au ridicat numărul miniștrilor și al subsecretarilor de stat. A urcat, într'un chip înspăimântător, cifra diurniștilor. Cea mai mare risipă care s'a făcut de gât cu jidanii, s'a făcut sub liberali.

Impozitele s'au urcat.

Lemnele, în țara pădurilor, costă cât drugii de platină!

Viața, în general, și la orașe și la țară, e îngrozitor de scumpă!

Da sau ba?
Din nenorocire, da!

N. Crevedia

Ideal!...

In politica internă, se 'ncurcară iețele;
La răscruci de drumuri late, țin discurs „lelițele":
LUPU, IULIU, MIHALACHE își ridică poalele,
Capete se sparg cu bâta, mai ușor ca caiele!..

Peste tot, „DEMOCRAȚIA" are mii de cântece:
„Patrie", „dreptate", „cinste" = BUZUNAR și PANTECE!..
Pentru-asemeni IDEALURI, „democrații" Neamului
Solicită Țării votul, ca s'o dea HAHAMULUI!..

RADU BARDA

Trădarea democrației

de ȘTEFAN IONESCU

Duminică au avut loc în U. R. S. S. alegeri generale pentru consiliul suprem al U. R. S. S. potrivit prevederilor constituției staliniene care, se afirmă, de către cercurile oficiale dela Kremlin, este cea mai democratică constituție din lume. Stalin și tovarășii lui politici vor să dea impresia opiniei publice mondiale că statul sovietic se bazează pe un spirit pur democratic și că regimul comunist este o rezultantă a voinței popoarelor din imensa Rusie.

Indiferent dacă este sau nu așa în realitate, trebuie să reținem faptul acesta politic: înrudirea de spirit dintre comunism și democrație, care prezintă o deosebită importanță pentru evoluția în care se găsește ideia de democrație. în vremea noastră.

Desigur că dacă vom încerca să desprindem din realitățile sovietice, rusești, acest caracter democratic al comunismului, ne va fi imposibil, pentrucă prin asasinate, arestări și „sinucideri", care se țin lanț în toate republicile sovietice, nu vom putea dovedi caracterul democratic al Rusiei Sovietice. Acolo, din punct de vedere intern, există un regim de teroare care mai are foarte puține atingeri cu doctrina marxistă. Din revoluția comunistă nu a mai rămas nimic. Experiența făcută în prima decadă a revoluției pentru crearea statului socialist-marxist, a eșuat. Incepând cu Lenin și terminînd cu Stalin, conducătorii Rusiei Sovietice, pentru a salva revoluția amenințată printr'o acțiune contra-revoluționară, nu au mai ținut seama de doctrina marxistă dînd, încetul cu încetul, statului sovietic un caracter quasi capitalist care a terminat prin a se transforma într'un stat polițist, terorist, a cărui rațiune de a fi durînd numai în ambiția bolnavă, asiatică, a lui Stalin, de a stăpâni. Deci, în Rusia Sovietică nu mai avem de a face, azi, cu un stat comunist, ci cu un stat stalinian care se menține prin teroarea pe care o exercită asupra poporului cea mai hidoasă poliție din lume: G. U. P.-ul.

Asadar, în viața politică internă a Rusiei Sovietice nu poate fi vorba de democrație.

In schimb politica externă a Kremlinului roșu are un caracter democratic.

In adevăr, din momentul în care a fost distrus vestitul *cordon sanitar*—pe care-l opunea Europa invaziei comuniste, — din acel moment, prin politica sovietofilă a Ligii Națiunilor, Rusia Sovietică a jucat un rol decisiv în politica europeană. Integrarea diplomației sovietice pe linia Genevei și apropierea ei de marile democrații europene a înlesnit pătrunderea comunismului în politica europeană și chiar în politica internă a statelor europene. Dar acțiunea diplomatică a Rusiei a fost completată, desăvârșită prin rolul hotărîtor pe care îl joacă Komintern-ul. Adeziunea partidelor de stânga la diplomația sovietică și crearea fronturilor populare, — ale căror consecințe se observă mai mult în Spania și mai puțin în Franța, — au dus la deformarea caracterului inițial al democrației. Prin influența sovietică, democrația europeană aservește, indirect, comunismului. Trăim acest paradox politic: deși statele burghezo-capitaliste sunt, de plano, anti-comuniste, totuși ele permit infiltrația comunismului exercitată, bine înțeles, prin democrația sovietizată, iudaizată. Sovietizarea burgheziei europene constituie cea mai mare biruință a comunismului, a diplomației Kremlinului.

(Continuare în pag. 3-a)

D-nii Nicolae Iorga și Istrate Micescu la tribuna politică

Intre atâtea cuvântări ținute Duminică — în cadrul manifestărilor politice cu caracter electoral — două au fost cu deosebire remarcabile, atât în ceeace privește conținutul lor cât și ca altitudine morală în apărarea unui principiu.

A vorbit d. Niculae Iorga la Brașov și d. Istrate Micescu la București. Cuvântări de înaltă ținută intelectuală, cuvântări care au echivalat, prin conținut, cu două adevărate conferințe culturale de caracter politic național.

Oameni de formație pur intelectuală, inteligențe ce s'au afirmat în toate prilejurile în chip strălucit, d-nii Niculae Iorga și Istrate Micescu aduc în lumea politică, cu care au avut și au, tocmai din pricina superiorității și personalității cu cari sunt dotați, foarte puține contingențe, un rafinament de intelectualitate foarte greu de găsit nu numai la noi dar ori unde aiurea.

Am citit cele două discursuri cu o deosebită plăcere. Fiindcă citindu-le te vezi scos în afara elementului comun obișnuitei propagande politice și împins într'o lume de raționamente superioare ce-și au valoarea nu în atacul dat împotriva adversarului, cât în ele însile, ca eleganță de expunere, ca logică strânsă și întemeiată pe realități nedesmințite.

Cei doi oameni s'au întâlnit în susținerea unui punct de vedere comun, cu aceiași sinceritate și bună credință, deși adversari politici de moment, unul pledând în favoarea guvernului, celalt în aceia a partidului național-creștin.

Adevărurile mari n'au însă nevoie de un cadru special pentru a fi afirmate, mai ales când ele se afirmă prin cuvântul unor oameni de o aleasă calitate intelectuală.

D. Nicolae Iorga ne-a vorbit despre naționalismul românesc, pornit dela temelia luptelor de veacuri a românilor ardeleni pentru unitatea națională și a trasat istoric și ca om politic, concluziile ce se impun pentru momentul de față, într'o continuarea acestui crez fără de care România ar putea ajunge într'o bună zi să nu mai fie românească.

D. Istrate Micescu a vorbit despre naționalismul românesc izvorît din trecutul neamului și înscris în Constituția dela 1866, de către Kogălniceanu, cu o expresă voință de a face delimitarea necesară între Națiune ca noțiune a solidarității naționale și popor ca noțiune a abstractei solidarități democratice populare.

Și concluziile au fost aceleași cu ale profesorului Nicolae Iorga.

Toate puterile statului emană dela Națiune (nu dela popor!) și suveran este Suveranul. Cine atacă drepturile Națiunii sau pe acelea ale Suveranului, atacă însăși existența națională a statului constituit pe aceste două mari principii.

Democrație? Da! In sânul Națiunii însă, luată în sensul colectivității cu o aceiași origine etnică. Cuvântul în organizarea statului românesc nu-l poate avea decât Suveranul, adică M. S. Regele și Națiunea, adică românimea. Dincolo de acest adevăr, orice dialectică nu poate compta, ea fiind pusă în slujba unor interese contrare celor naționale.

Petru Bănescu

Camașa de forță

Sub liberali

Casa Autonomă a Monopolurilor Statului a hotărît să investească suma de 43 milioane lei, pentru construirea a două noui fabrici de țigări.

Barim să bem tutun, fir'ar mă-sa a dracului!

Pe când va lua ființă și o fabrică de procurat răbdare?

Un nou partid

Romii au hotărît, Duminică, la Craiova, să înființeze un „partid al Romilor din România".

Iac'așa și ei!

Da'ce numai domnu' Iunian să aibă phartidu lui? Ș. domnu Dem. Dobhrescu? Și domnu Sever Rocu? Să aibă și domnu Sevastos!

Barbu Braunștein o'ntoarce...

D. Burăh Barbu Brănișteanu face în „Adevărul" o declarație senzațională. Zice:

„Avem o prea bună părere despre d. Mussolini" etc. etc.

Când spuneam noi că Burăh o să-și schimbe la nevoie năravul!!

Iată-l acum fascist. Mâine-poimâine, îl vezi lezionar!

Iarăși!

La ministerul Educației Naționale, iarăși se studiază modificarea programelor scolare,

Că nu se mai schimbaseră demult...

Manifestări italiene în Capitală

Ministerul italian al culturii populare a ținut ca în capitala noastră să se manifeste cu o reprezentativă expoziție de artă, pură sub auspiciile Institutului de cultură italiană în România.

Detractorii regimului de ordine din peninsula italică, au susținut că și în domeniul artistic fascismul a încurajat decadența, ceia ce în realitate este diametralmente opus. O țară care a prosperat sub toate aspectele, nu putea tocmai în acest domeniu al esteticei, al spiritualului să vadă prin prisma contrariului. Infama asertiune se năruie complet în fața interesantei manifestări ce se prezintă publicului românesc spre justă apreciere. Cincizeci și patru de artiști actuali și-au trimis operile lor selecționate, cari formează o quintesență a spiritului latin și a curentului sănătos care domnește în plastica italiană, departe de nefasta influență așa zisă modernistă care în realitate nu este de cât o decadență, de sursă iudaică.

Cincizeci și patru de pictori cu nume răsunătoare etalează sobru o elocventă expoziție de „Alb și Negru". Inadins au fost aleși din toate colțurile Italiei, pentruca să fie reprezentativi ai regiunilor ce i-au inspirat și pe cari cu o excepțională măestrie și corectitudine au știut să le înfățiseze în desenul și gravura cu toate variantele ei. In aceste aproximativ două sute de tablouri transpiră tot specificul italian, toată istoria răsunătoare a latinității; toată poesia și mistica pământului antic etrusc, precum și reînflorirea actuală după revoluția fascistă. Iată în esență ce înfățișează Capitalei, expoziția de „Alb și Negru" atât de sugestiv intitulată, și aflătoare în casa Brâncoveanu din Calea Victoriei.

Este suficient credem să citâm numai câteva din subiectele expuse și câteva nume de actuali servitori ai artelor frumoase italiene pentruca susținerile noastre să fie și mai accentuate.

Iată pe milanezul Augusto Baracchi cu desenul: „Arcul lui Constantin", evocând Roma de odinioară a cesarilor.

Iată-l pe Antonio Carbonati cu viziuni nostalgice din Siena, Mantova, Bari, Terni, Orvieto, colțuri de un pitoresc excepțional, redate fidel, cu o tehnică superioară ne lezând întru nimic legile perspectivei sau ale bunului gust.

Iată Triestul actual „Via di Riborgo", de Lucas Santo executat corect cu tonalități de umbră și lumină remarcabile, redând viața modernă a marelui centru adriatic.

Dar tânărul artist urbinez Luigi Servolini cu gravura sa în lemn, atât de sugestivă ca subiecte și atât de decentă ca ținută, totus de o valoare artistică impresionantă! Citâm „Micul chiparos", care-și profilează silueta elegantă pe un cer senin, printre portalul masiv al unei cetăți. Ce frumoasă inspirație și ce măestrită redare. Iată deci un tânăr care n'a luat-o razna ca atâți alții dela noi! Tot de acelaș autor ne impresionează vederea din „Urbino" unde liniile perspectivei fug armonic redând zvelțetea turlelor și'a cupolelor în depărtare.

Și ca încheere, citâm pe elvețianul Haas Triverio Giuseppe care deși născut pe alt pământ trăind însă la Roma s'a identificat cu spiritul latin dând remarcabile lucrări intitulate: Vedere din Abruzzi, Taormina Sicilia și faimoasa stâncă „Scila din Calabria" sora miticei Caribda, în care bizareria concepției nu exclude corectitudinea desenului și valoarea artistică necontestată.

In ultimă analiză, manifestarea italiană din momentul de față menține acel prestigiu neatins de înaltă virtuozitate artistică ce ar trebui să fie luată ca exemplu de către tineretul nostru dezorientat care clamează în numele sfânt al artei. Și prin asociație de idei, — pentrucă luna trecută avurăm și noi o expoziție de desen și gravură a Salonului Oficial am invita pe d-nii organizatori, pe d-nii selecționeuri să binevoiască să viziteze cu atenție manifestarea italiană de „Alb și Negru" spre a mai învăța ceia ce însemnează un desen corect, o gravură corectă și totuș învăluită de cel mai necontestat suflu artistic. Nu cum au avut dânșii curajul să înfățișeze sutele de aberații grafice în saloanele dela „Sosea" unde se lăfăea mai mult spiritul decadent iudaic ce din nefericire a pus stăpânire și pe plastica românească pare-se.

Nu putem închide acest foileton, fără să nu aducem câteva cuvinte bune și Principelui Sergiu Romanowsky care într'o sală alăturată expune interesante acuarele cu subiecte din Rusia de odinioară, cu pitorescul și melancolia sa nordică. Aproape toate tablourile ce ne prezintă au făcut obiectul unei apreciate expoziții la Roma. Principele Romanowsky este ruda M. S. Reginei Italiei. Acuarelist îndemânatec cu o factură originală, cultivând detaliul, atrage atenția cercetătorilor de adevăr și frumos.

Al. Bortea

SPORT

Tendenţioşii

— Pe marginea lucrărilor comisiei „ad-hoc" —

Aseară în localul F. R. F. A-ei a avut loc prima şedinţă a comisiei instituită „ad-hoc".

Această primă şedinţă, având în vedere scopul pentru care a avut loc, ia caracter de eveniment.

Se întrunesc câţiva oameni **BINE INTENŢIONAŢI** pentru a găsi soluţia salvatoare a soccerului românesc. Suntem cu atât mai bucuroşi cu cât ştim că ideea vine din partea preşedintelui federaţiei noastre de specialitate. E un motiv destul de serios şi de convingător pentru a fi siguri că în sfârşit footballul nostru va cunoaşte din nou vechia-i popularitate.

Articolul de faţă e născut din necesitatea de a cunoaşte adevărul într'o chestiune care e pe ordinea de zi a lucrărilor actualei comisii „ad-hoc".

Anumite gazete aşa zise de specialitate ,anunţă cu surle şi fanfare că viitoarea formulă va cuprinde 14 echipe. Şi suntem convinşi că de această dată sunt precis informate.

Mai mult, un important membru al Biroului federal ne-a declarat, faţă de martori :

„Viitoarea formulă va avea 14 echipe în Divizia A şi două serii a 12 în Divizia B".

Declaraţia de mai sus prezintă un caracter senzaţional prin aceia că viitoarea formulă pare a fi gata determinată. Aşa pare cel puţin din câte am aflat.

Şi atunci se naşte întrebarea logică: CE ROST MAI ARE INSTITUIREA ACESTEI COMISII „AD-HOC" ?

Ce rost mai au lucrările comisiei ? Ce rost mai are sbuciumul acestor oameni bine intenţionaţi când s'ar putea ca formula pe care ar elabora-o, la sfârşitul unui şir de şedinţe, ar deveni inutilă prin faptul că alta a fost PRE-DETERMINATA.

Noi nu credem că s'ar putea să fie adevărate versiunile cari circulă.

Mai mult, le considerăm tendenţioase. Se urmăreşte compromiterea unei iniţiative lăudabile. E prima măsură bună a actualei conduceri a F.R.F.A. şi nu merită a fi sabotată.

Pentru a restabili adevărul IN FAŢA OPINIEI PUBLICE, adevăr pe care noi îl cunoaştem, am face cu plăcere loc în coloanele rubricei noastre unui răspuns autorizat care să pună la punct pe răspânditorii de ştiri tendenţioase.

Se impune aceasta, cu atât mai mult, cu cât footballul românesc merită o soartă mai bună. S'a făcut e drept, o greşală, dar va fi reparată.

Şi atunci trebuie să punem toţi umărul pentru reuşita unei izbânzi cât mai complete.

Aşteptăm...

N. Dumitrescu

Divizia C

„Mociorniţa"

campioană de toamnă

Cu partida „Colţea" — Mociorniţa s'a clarificat situaţia clasamentului din Divizia C.

După eforturi lăudabile şi o comportare excepţională în turul de toamnă „Mociorniţa" s'a clasat „leader" al Diviziei C.

E demn de menţionat că n'a suferit nici o înfrângere, deşi a avut de întâlnit adversari destul de redutabili.

Dăm, mai jos, clasamentul.

Mociorniţa	7	6	1		24:8	13
Tricolor V.	6	4	1	1	22:7	9
V. T. M.	7	4	0	3	14:18	8
S. T. B.	7	4	0	3	13:18	8
Colţea	6	3	0	3	14:10	6
Metalosport	7	2	2	3	16:8	8
Vifor Dristor	7	0	2	4	8:23	3
Gloria Venera	7	0	1	6	2:21	1

Rugby

Consiliul federal dela 16 Decembrie

Consiliul federal al F. R. R. va ţine Joi 16 Decembrie, ora 21.30, o importantă şedinţă la care vor lua parte şi delegaţii grupărilor.

Pe ordine de zi sunt de discutat probleme capitale ce privesc sportul cu balonul oval.

Se va forma, tot în această şedinţă, bugetul pe anul 1937.

Un punct destul de important este acela care priveşte ajutorarea cluburilor.

Este o iniţiativă care onorează pe actualii membri ai F. R. R.-ului.

Deasemenea se va hotărî data adunării generale ordinare, în care vor fi de ales cinci membri noui în consiliul federal.

Turneul reprezentativei Bucureştiului

în Turcia

Se ştie că printre hotărârile luate de comitetul federal este şi aprobarea unui turneu pe care îl întreprinde în Turcia o combinantă a grupărilor: Juventus, Sp. Studenţesc şi Unirea-Tricolor.

Această combinantă va susţine 3 matchuri la Istambul şi Ankara. Lotul care va face deplasarea se compune din Endreffy, Mişu Constantinescu, Duca, Dragomirescu, Iliescu, Petrescu, Drăgan, Brandabura, Sucitulescu, Oană, Cârjan, Palmer, Sony, Titi Dumitrescu, Iordache şi Gică Popescu; cu conducerea acestei caravane vor fi însărcinaţi d-nii C. Chiriceanu, şi Const. Ursache. Se aşteaptă câteva mici detalii de organizare după care lotul se va îndrepta spre Istambul. Cum din acest lot fac parte o seamă din bunii jucători ai Capitalei, putem spera că de astă dată vom fi demn reprezentaţi, cu această ocazie, de veritabilă echipă românească.

România şi cupa Europei Centrale

In zilele de 15 şi 16 Ianuarie 1938, va avea loc la Belgrad adunarea generală a C. E. C-ului.

Din ordinea de zi, desprindem două puncte mai importante şi anume :

1) Retragerea Elveţiei din Cupa Europei Centrale şi completarea locurilor vacante.

2) Organizarea competiţiei C. E. C. în 1938.

Deci la 15 şi 16 Ianuarie, România are de jucat cartea mare a introducerei sale cu 2 echipe în Cupa Europei Centrale.

In acest sens vor trebui făcute propunerile din timp, deoarece retragerea Elveţiei e definitivă, iar în acelaş timp, Polonia cere admiterea sa.

Depinde de felul în care interesele noastre vor fi apărate, ca admiterea cu două echipe în C. E. C. să devină o realitate.

Cu atât mai mult, cu cât se vor discuta la aceste date şi amănunte de organizare.

Nu ne îndoim că F. R. F. A. va şti ce are de făcut, mai ales astăzi, când calificarea României pentru campionatul mondial, întâmpină o curioasă rezistenţă din partea a numitor interesaţi.

Din Europa

Clasamente

FRANŢA

Sochaux	14	11	2	1	37	8	24
FC. Rouen	14	7	5	2	27	17	19
O. Marseille	14	6	6	2	28	19	18
Strassbourg	14	6	5	3	27	24	17
FC. Séte	14	6	4	4	23	18	16
A. S. Cannes	14	3	6	5	25	27	16
R. Lens	14	5	3	4	22	25	15
R. Roubaix	14	5	3	6	17	23	13
R. Paris	14	3	7	4	24	29	13
FC. Antibes	14	4	4	6	20	19	12
Ol. Lille	14	3	6	5	8	13	12
Fives	14	4	4	6	20	32	12
Vallenciennes	14	3	5	6	15	19	11
F. C. Metz	14	2	7	6	19	28	11
Ex. Robaix	14	3	4	7	20	28	10
Red. Star	14	2	5	7	19	31	9

ITALIA

Ambrosiana	12	7	4	1	25	14	18
A. S. Roma	12	7	2	3	21	10	16
Lazio	12	5	5	2	21	10	15
F. C. Milano	12	6	3	3	18	12	15
F. C. Genova	12	5	5	2	18	14	15
F. C. Torino	12	6	3	3	17	15	15
Juventus	12	5	4	3	16	11	14
F. C. Bologna	12	6	2	4	20	16	14
Triestina	12	4	5	3	18	12	13
Liguria	12	4	2	6	16	17	10
F. C. Neapoli	12	3	3	6	17	17	9
F. C. Luchesse	12	2	5	5	12	21	9
Bari	12	3	3	6	13	27	9
Atalanta	12	2	3	7	8	17	7
Fiolentina	12	2	3	7	12	26	7
Livorno	12	1	4	7	10	23	6

UNGARIA

Ferencvaros	13	12	1	0	55	22	25
Hungaria	13	10	3	0	53	14	23
Ujpest	13	9	2	2	48	19	20
Kispest	13	8	1	4	39	31	17
Electromos	13	7	2	4	29	21	16
Phöebus	12	4	2	4	27	21	14
Nemzetti	12	4	5	3	29	33	13
Sucrketaxi	13	4	4	5	34	34	12
F. C. Szeged	13	4	2	7	23	30	10
Fudaföck	13	4	2	7	21	32	10
Tocskay	13	3	1	9	16	31	7
Töreckwes	13	3	1	9	22	47	7
„Budai 11"	13	1	2	10	17	34	4
V. T. O.	13	1	0	12	14	58	2

Ecouri

RIPENSIA întâlnind în match amical cu Chinezul a reuşit să dispună de el cu 4-2 (3-1). Cu această ocazie tinerele elemente introduse de Ripensia în echipă au dat deplină satisfacţie.

*

JUCAND la Brno F. C. Austria a reuşit să dispună de Zidenice cu scorul 4-0 (3-0).

*

JUCAND la Haga echipa de hochey a universităţii din Oxford a cedat reprezentativei oraşului Haga cu scorul de 11-0.

TURUL Franţei se va alerga anul viitor la datele de 5-31 Iulie.

*

DEŞI s'a deplasat la Praga totuşi Ujpest a reuşit să termine la egalitate cu Slovacia scorul fiind 1-1.

*

PREZENTAND o echipă din care au făcut parte mulţi juniori Universitatea a terminat la egalitate cu echipa locală C. A. Cluj 2-2.

*

Unele ziare, sărind peste cal, au atribuit d-lui ministru general Gabriel Marinescu, preşedintele Venus-ului, o declaraţie prin care d-sa ar fi de acord cu profesionalizarea soccerului.

Suntem în măsură să desmintim aceste declaraţiuni, cari n'au fost altceva decât nişte simple discuţiuni în cari nu s'au formulat ceva în acest sens.

Mai mult, d-sa este cu totul contra profesionismului, fiind de părere că foot-ballul românesc trebue să se conducă după statutul italian.

Mişcarea LITERARA şi artistică

Cronica muzicală

Concert închinat marilor muzicieni

Bach-Beethoven-Brahms

„Asociaţia drumeţilor din munţii României", (A. D. M. I. R.), însufleţită de gândul frumos, de-a face cât mai cunoscute şi mai cinstite podoabele naturale ale ţării, a pornit-o cu inima în dinţi să adune sumele trebuincioase, întru ducerea la bun sfârşit, a atâtor popasuri de adăpost, pe care le are în lucrare. Astfel: în afară de cotizaţiile celor 1500 de membri cât îi are — toţi români — această „Asociaţie" mai dă, din când în când, cu acelaşi scop şi câte un concert.

La un asemenea concert, fuserăm de faţă deunăzi şi... îmbucuraţi de cele ce ne-a fost dat să auzim, aşternem aceste rânduri. Ei bine! nu ne închipuiam, ca în aceste vremuri de cumplită laşitate, de „lasă-mă să te las" şi de ahtieri după exotism, să se găsească un număr de şase artişti români, gata să înfrunte „gustul" învăpăiat al apropae majorităţii publicului bucureştean, pentru tot ceeace fac străinii pe tărâmul cultural, teatral, etc.

Aceşti artişti, sunt: d-nii Al. Teodorescu, prim violonist şi profesor, V. Jianu, prim flautist şi prof. la „Acad. Regală de Muzică", Const. Metani, prim clarinetist şi profesor, Alex. Rădulescu, prim violonist şi profesor — toţi patru fruntaşi ai orchestrei „Filarmonica" şi „Opera" — precum şi I. Fotino, violoncelist şi Ion Jelescu, violonist — dela orchestra „Radio". După cum se vede, o înmănunchere, nici că se poate mai bine ticluită, în ţara noastră. In programul pe care l-au cântat figurau: „Suita în Si minor p. flaut si quartet de coarde de I. S. Bach; Quartetul op. 18 nr. 2 în Sol major, de L. V. Beethoven şi, „Quintetul cu clarinet opt. 115 de I. Brahms.

Isbucnirile interpretative, ale acestor trei capo d'opere, au răsunat cu surprinzătoare desăvârşire. A fost o biruinţă muzicală românească, pe care o încrustăm, cu dragă inimă, pe răbojul amintirilor noastre. Ce păcat, însă, că atâţia Toma necredinciosul din lumea „cunoscătoare" au dat bir cu fugiţii dela această mândreţe de concert. Şi-ar fi putut da seama, că, râvna artistică băştinaşe, nu merită atâta faţă ci, încurajarea şi îmbrăţişarea, cât mai mărinimoasă, cât mai frăţească. Dar apropos! ne mai întrebăm iară: unde naiba se vor fi pitulat taberele cu bale fete ale cosmopolitismului-„umanitarist" din Capitală, căci n'am văzut pe nici unul dintre ei, nici măcar de sămânţă? Vai!

Cum? Să vină ei să asculte pe nişte băieţi româneşi? Aidea-de! S'ar răsturna muntii cu susu'n jos! Ha, ha, ha! Dragostea lor pârdalnică faţă de fiii talentaţi ai acestui neam al nostru—„mânca-o-ar nemernicia"— de mult le-am priceput-o! Ingăduitule-am robirea economică; pentru ca apoi să ne turbure cele ale sufletului cu împestriţata marfă artistică de peste hotare, purtând 99% vesnic aceeaşi pecetie „Bun pentru Orient". Ce mai vrem alta? Invipera-ta lor mingâiere?... Afurisită fie-le pornirea şi ducă-se pe pustiu din această, atât de blândă şi de primitoare: „ţară a mieril"!

Câtă dreptate grăiesc vorbele noastre! Da, da, n'avem public românesc pentru a umple o sală de spectacol căci, de l-am fi avut n'ar fi lipsit pentru nimic în lume dela sărbătoarea muzicală prilejuită de către inimosul presedinte al A. D. M. I. R.-ului, d. Udriste.

Râdă-şi în barbă şi facă ce-o pofti sleahta umanitaristă şi înstrăinată. Noi nu vom înceta, până ce nu vom isbuti să îndepărtăm fără-de-legile, cu care sunt împroşcate manifestările muzicale româneşti — până ce, statul şi sindicatele profesioniste nu vor stăvili năvala puhoiului de muzicanţi exotici şi... până ce nu vom obliga impresariatele, să arate aceiaşi bunăvoinţă şi talentelor autohtone, aşa precum se prăpădesc cu firea s'o arate alor lor „cosângeni", aduşi de peste graniţă şi plătiţi cu sute de mii de lei pentru fiecare concert sau spectacol de operă, balet, etc. Să fie silite toate aceste impresariate să-şi întocmească programele în aşa fel în cât să figureze şi câte un român mai răsărit la voce, în mânuirea arcuşului, etc. — alături de interpreţii importaţi de alurea. In acest fel li s'ar dovedi tuturora că talentele noastre nu sunt întru nimic mai pre jos, decât acele ce poartă nume străine.

Şi-acum.... întorcându-ne la „cei şease", strigăm, fără teamă de-a fi dezişi: da! ei, sunt nu numai o faţă a ansamblurilor orchestrale din România Mare, dar şi a tuturor ansamblurilor europene. Părerea noastră se potriveşte de-astădată cu aceea a marilor dirijori ce s'au abătut pe la noi. Dacă, fără prea mult tărăboi de pregătire, execuţia lor muzicală a atins culmile din seara concertului, unde ar ajunge, dacă ar avea mai mult timp între omogeneizarea contopirilor instrumentale?

Gândească-se orice adevărat cunoscător : să cânţi seară de seară la spectacolele „Operii", la Filarmonică", la „Radio", cu atâtea repetiţii şi para „repetiţii" şi, să mai găseşti răgaz întru punerea la punct al greului, al pretenţiosului ansamblu cerut de genul „muz'cii de cameră"! E o minune, a cărei taină îşi găseşte deslegarea, nu în rutina searbădă ce li se atribue ei, în muzicalitatea lor înăscută şi — mai ales — în dragostea cu care fiinţa lor vrea să fericească neamul cu împărtăşania sonoră ţăşnită din Arta cu ştiinţă a unor apostoli de seama unui Bach, Beethoven şi alţii.

Deci: faţă cu potopul de artişti străini cu care e năpădită România, în acest sfârşit de an, faţă de bănetul cu care ei sunt răsplătiţi, credem că nu facem cine ştie ce mare ispravă trimiţând „celor şease" — odată cu strângerea noastră de mână şi îmbărbătarea ce pe bun merit li se cuvine.

Dem. Mihăilescu-Toscani

Aspecte, Insigne, Comentarii

O carte nouă:
„Culise şi reflectoare"

Peste câteva zile va apare în editura „Ideia" mult aşteptata carte „CULISE ŞI REFLECTOARE" de d. GABY MICHAILESCU.

O carte cu adevărat senzaţională prin conţinutul ei, în care viaţa noastră teatrală, cu toate compromisurile divelor şi amorezilor, necunoscute publicului, este descrisă viu, colorat, cu vehemenţă şi umor.

In „CULISE ŞI REFLECTOARE", absolut toţi actorii — dela societarul Teatrului Naţional până la cupletiştii cârciumilor — se vor regăsi.

O carte cu foarte multe nume, cu şi mai multe adevăruri, scrisă cu violenţa caracteristică autorului.

„Suflete tari" în costume de epocă

„Suflete tari", impresionanta dramă a d-lui Camil Petrescu va fi reluată mâine, Miercuri 15 Decembrie curent, pe scena Teatrului Naţional după o pauză de 15 ani.

Textul operii marelui nostru romancier a fost complect refăcut. Piesa se va juca în costume de epocă şi în regia d-lor Camil Petrescu şi Soare Gh. Soare.

Expoziţia pictorului Traian Gavrilită

Pictorul Traian Gavriliţă, un element de talent al generaţiei noui. expune la Mozart o seamă de pânze care se bucură de o primire bună.

In special, arta d-lui Traian Gavriliţă e caracteristică printr'o tehnică frumos aleătuită, printr'un simţ artistic şi prin gust ales.

E de relevat, pe de altă parte, că în flori ştie să îmbine culoarea, să dea viaţă bucăţilor sale, pe care ştie să le aleagă şi să le prezinte într'un cadru frumos.

Deasemenea, în câteva peisagii, — şi mai ales în acel convoi de ţigani care stă, noaptea, în preajma unui foc, el dă frumoasă perspectivă.

Acestea sânt calităţile sale picturale, calităţi cari indică un bun talent românesc, dela care putem aştepta lucrări tot mai definitive. Publicul nostru, îndrăgostit de artele plastice, a primit bine aceasta a doua expoziţie a d-lui Traian Gavriliţă.

Expoziţia rămâne deschisă până la 17 Decembrie.

Crima din Expresul Verde

Mâine seară, Miercuri, d. Ionel Tăranu, directorul teatrului „Modern" (fost Alhambra) prezintă a doua premieră a stagiunii: „Crima din Expresul Verde", o arhi-amuzantă comedie de aventuri, a cărei acţiune se desfăşoară în mediul gangsterilor din New-York. Principalele roluri vor fi interpretate de: Ionel Tăranu, Donna Carozzi, I. Anastasiad (dela Teatrul Naţional), I. Cernea, M. Balaban, I. Brună, A. Rogalski şi Renée Annie.

In acelaş timp dat fiind imensul succes al comediei „Noaptea de 13...", care a trecut de 100 de reprezentaţii în şir, d. Ionel Tăranu a hotărît să mai dea câteva matineuri reduse cu această piesă, matineuri ce vor fi anunţate la timp.

Activitatea soc. „Junimea" din Sf. Gheorghe

Sf. Gheorghe, 12. — Toate confesiunile şi naţionalităţile atât de pestriţe în oraşul nostru erau grupate în câte o societate culturală sau sportivă. Singuri românii rămâneseră într'o mare inferioritate. Românii, puţini câţi sunt în oraşul nostru, rămâneseră izolaţi numai datorită faptului că'n orice acţiune ar fi pornit erau copleşiţi de numărul mare al răuvoitorilor.

Trecând peste toate acestea acum a luat fiinţă soc. „JUNIMEA" asociaţie artistico-literară şi sportivă. Această societate este condusă de d. *Sibianu, şef contabil al prefecturei* iar însărcinat cu conducerea artistică şi literară a fost d. profesor C. *Becarian.*

La început în această societate au intrat numai tineri funcţionari, dar dela o vreme observăm că numărul membrilor sau mulţumit având şi mulţi şefi de autorităţi.

Această societate şi-a început activitatea prin organizarea unui cor bisericesc, a cărei lipsă se simţea în oraşul nostru.

In fiecare sărbătoare corul merge la Biserică spre a da răspunsurile cuvenite Sf. Liturghii.

Societatea are un rol bine definit în acest oraş şi chiar în judeţ, deaceia am dori ca să lucreze mână'n mână cu celelalte soc. culturale.

Faceţi zid în jurul Altarelor!

Daţi pentru slava Bisericii noastre creştine. Fără o Biserică tare ne prăbuşim în dezastrul Spaniei!

Din iniţiativa d-lui profesor N. Iorga, mâhnit şi revoltat de jalea în care se sbate Sfânta Biserică Udrican, „Porunca Vremii" a deschis o listă de subscripţie, adresată EXCLUSIV SUFLETULUI ROMANESC şi CREŞTIN, spre a-şi apăra sfintele Altare ale lui Hristos.

Toate sumele subscrise, se vor strânge într'un „FOND NAŢIONAL, PENTRU APARAREA BISERICII STRABUNE", la dispoziţia marelui nostru Nicolae Iorga, care, împreună cu I. P. S. PATRIARH, va avea să hotărască destinaţia ce i se va da.

Subscripţia s'a deschis pentru a se reface clădirea şi pictura sfintei Biserici Udrican, asfixiată de intoleranţa ghetto-ului Văcăreşti din Capitală. Subscripţiile, însă, în acest fond de apărare creştină, se vor permanentiza chiar după acoperirea cheltuelilor cerute de refacerea Bisericii Udricani, ele urmând să aline durerile tuturor lăcaşurilor străbunei noastre credinţe, mai ales a acelora cari au o însemnătate istorică şi să servească la ridicarea de noui sfinte Biserici acolo unde un stat democratic şi francmasonic nu se prea grăbeşte să intervină.

Aşteptăm cu nădejde dania Ţării.

Soldul zilei (a 77-a) precedente, Lei 299.839

Colecta Pr. Mircea Popescu com. Pârşani-Dolj	343
Colecta Pr. Alex. Scărlătescu preş. Asoc. Sf. Ecaterina, Ploeşti	1.750
Colecta Pr. Ene Hogaş, Tg. Nicoreşti-Tecuci	600
Colecta Detaşamentului C.F. Ilva-Mică, prin lt.-col. Popescu Ioan.	2.000
Senator Botez, loco	3.000
Mircea Liveanu, loco	100
Crăciun Bâra, comerciant, Mediaş	1.000
C. I. Constantinescu, petrolist, Bucureşti	5.000
Colecta Parohiei „Adormirea" Calafat	70

Total, Lei 313.702

DE LA O ZI LA ALTA

TEATRU

OPERA ROMANA: Fidelio.
NAŢIONAL: Oameni pe un sloi de ghiaţă.
STUDIO: Comedia Fericirii.
REGINA MARIA: Stăpâna din La Paz.
COMEDIA: Problemă de rezolvat.
VESEL: Teoria cocoşului.
ALHAMBRA: Alhambra Palace.
MODERN: Relâche.

CINEMA

ARO: Scipio Africanul.
CINEMA CARLTON : „Lucreţia Borgia".
REGAL : „Parnell" (un rege neîncoronat)' jurnal.
SCALA: Căpitanul Benoit (L'homme a abattre), jurnal.
TRIANON : Modelul, jurnal şi completare.
CAPITOL: Teroare şi jurnal.
FEMINA : Un carnet de bal.
A.R.P.A.: Charlie Chan în: O crimă pe Broadway, jurnal şi complectare.
ROXY: Teroare şi jurnal.
FORUM : Contesa Alexandra şi Foc !
OMNIA : Perlele Coroanei, Agentul secret şi compania Titi Mihăilescu
DICHIU : Călătorie suspectă şi Regele vânzătorilor.
CITY : Fără zestre şi Fetita olandeză.
ELYSEE : Modelul, jurnal şi completare.
NISA : Un bărbat original şi Moscova-Shanghai.
MARCONI : Suflete pe mare, jurnal, completare şi revistă.
MODEL : Panterele roşii şi Jurnalul unei cameriste.
COTROCENI: Extravaganta d-ră Ben i Băetana.
VOLTAIRESCU: Prinţesa patinajului Charlie Chan la Olimpiadă
FRANKLIN: Vreau să mă mărit şi Avantgarda eroilor.
PACHE : Mica prinţesă şi Ultimul tren din Madrid.
DARLY : Prinţ şi cerşetor şi Oameni după gratii.
TRIUMF (Griviţei, 335): Nitchevo, cu Harri Baur si Trăim numai odată, cu Silvia Sidnei.
MARNA : S'a născut o stea, Cutremurul din Long-Beach şi revistă.
ORFEU : Vinovatul şi Regele spionilor.
MILANO : Ultimul sărut al d-nei Ceynei şi Clubul sinucigaşilor.
AIDA: Strigătul cazacilor şi Două femei: două iubiri.
CENTRAL : Automobilul ucigător, subt masca diavolului şi revistă.
VOLGA-DOROBANŢI: Sclavele albe şi Pat şi Patachon pasageri clandestini.
ŞIC: Copii de vânzare şi Dragoste în taxi.
DORU: Romeo şi Julieta şi Fata cu toane.
UNIC : Vasul robilor şi Sonata Krentzer şi jurnal.
DIANA: Răzbunarea lui Tarzan şi Am ucis.
LILLY: Teroarea deşertului şi Ultimul mohican.
FLORIDA: Premiera şi Enigma morţii.
LIA : Prinţ şi Cerşetor, Văduva din Monte Carlo şi jurnal.

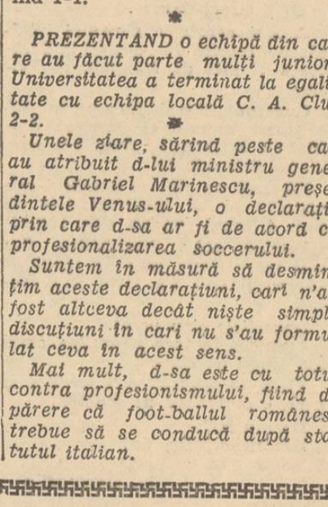

Azi la REGAL
CLARK GABLE, MYRNA LOY
PARNELL
Un Rege Neîncoronat

RADIO

Marţi 14 Decembrie

14.10. Ora. Mersul vremii. Bursa. Radio jurnal.
14.30. Continuarea concertului.
15.00. Actualităţi străine; Radiofonice.
18.00. Ora. Mersul vremii. Poşta tehnică.
18.15. Stokowski dirijează (disc.).
19.00. Actualităţi culturale şi ştiinţifice
19.15. Concert cântat de corul (discuri)
19.45. Despre poezie, de Demostene Botez.
20.00. Iubirea în operă: Selecţiuni din „Luiza" de Charpentier (disc.).
UNIVERSITATEA RADIO
21.15. Fizica în industrie, de prof. Eug. Bădărău.
21.30. Concert de seară. Orchestra de salon Radio.
22.30. Radio jurnal. Sport.
22.45. Concrt de noapte al orchestrei Jean Sibiceanu, transmis dela restaurantul Vişoiu.
23.45. Jurnalul pentru străinătate în limba franceză şi germană. adaptare radiofonică de Maria Iorda.
21: Declaraţiile d-lui prim ministru Gheorghe Tătărăscu.
22: Radio jurnal.
22.10: Concert de noapte D-na Valentina Creţoiu-Tassian (canto) şi orch. Radio, dirij. de Ion Ghica.
22.30: Rezultate sportive, de Radu Vasilescu.

Miercuri, 15 Decembrie

6.30: Deschiderea emisiunii: Gimnastică ritmică. Radio-jurnal. Concert de dimineaţă (discuri).
7.30: Inchiderea emisiunii.
13: Ora, Culturale, Sport, Cota Dunării.
13.10: Concert de prânz. Cântăreţi mari de ieri şi de azi (discuri).
14.10: Ora. Mersul vremi, Bursa, Radio-jurnal.
14.30 : Continuarea concertului (discuri).
15: Actualităţi străine; Radiofonice.
18.02: Concert de muzică românească. Orchestra Costică Tandin.
19.20: ISTORIA MUZICII: Figuri din trecutul muzicii româneşti: Gavril Muzicescu: Pr. Nae Popescu; Gavril Muzicescu; Corul P. T. T. cond. de Gh. Niculescu: Muzică de Gavril Muzicescu.
20.05: D-na Aurelia Suceveanu. Lieduri germane:
RADIO-ROMANIA
20.30—20.55: Muzică uşoară (discuri).
RADIO-BUCUREŞTI
20.30: CICLUL BEETHOVEN:.
RADIO ROMANIA ŞI RADIO-BUCUREŞTI
20.55: Migrena, de docent dr. I. Bistriceanu.
21.15: Migrena, de docent dr. I. Bistriceanu.
21.15: CONCERT DE CRACIUN.
In pauză (22,10—22. 25): Radia-jurnal Sport.
22.25: Continuarea concertului „Seara pe deal".
22.55: Concert de noapte, Muzisq veselă (discuni).
23.45: Jurnal pentru străinătate în limba franceză şi germană.

FORUM Contesa Alexandra şi Foc
Omnia Perlele Coroanei, Agentul secret şi comp. T. Mihăilescu

Dela Teatrul „Ligii Culturale"

Deschiderea Teatrului Ligii Culturale, în noul local total refăcut, s'a fixat pentru Joi 16 Decembrie, când se va reprezenta pentru prima oară admirabila comedie clasică în 5 acte *„Tinichigiul politician"* de Ludwig Holberg, în românește de d. prof. Nicolae Iorga.

Piesa se va bucura de o montare excepţională, datorită d-lui Ion Sahighian, în decorurile d-nei Bragalia.

O frumoasă creaţie va realiza d. N. Sireteanu în rolul titular, dovedind o superioară valoare artistică. *„Tinichigiul politician"*, se va reprezenta în fiecare seară. De sărbători se va relua marele succes din trecuta stagiune, *„Clopoţelul de alarmă"* în regia d-lui N. Massim, cu Toma Dimitriu, I. Focşeneanu, Carmen Tăutu şi Iuki Diaconescu. A doua premieră a stagiunii va fi *„Hoţii"* de Schiller, în regia d-lui Ion Sahighian, cu D. Grigoriu, dela Teatrul Naţional, Ioachim Lordea, D. Sireteanu şi Carmen Tăutu.

VIAȚA POLITICĂ

La guvern se vine cu încrederea țării și a Coroanei

D. profesor Costăchescu recunoaște un adevăr pe care național-țărăniștii l-au combătut cu înverșunare, susținând că pot ajunge la cârma statului prin șantaj

Printre membrii partidului național-țărănesc se găsesc unii cu judecata clară, cu sufletul curat, crestinesc, cari nu împărtășesc acțiunea destructivă a d-lui Maniu, dar nu reacționează fie din lașitate, fie dintr'o profundă desconsiderare a celor angajați cu simbrie să denigreze așezămintele noastre fundamentale.

Printre aceștia se numără, până mai acum câteva săptămâni, și d. profesor Nicolae Costăchescu.

Om bătrân, ponderat, cuminte la vorbă, înțelept la faptă, d. profesor Nicolae Costăchescu a strigat multă vreme împotriva d-lui Mihalache, demonstrându-i că la putere nu se ajunge prin șantaj, ci prin chibzuință și perseverare.

Dar, nu numai atât!

Profund dinastic, fostul președinte al Senatului era un adversar înverșunat al d-lui Iuliu Maniu. Și nu se sfia să spună public că d. Maniu constituie o formidabilă piatră de moară pentru partidul național-țărănesc.

Atitudinea profesorului ieșan era apreciată în toate cercurile politice. Ba chiar în partidul național-țărănesc, unde înghebase un asa zis cenaclu.

Iată, însă, că d. Costăchescu nu mai e d. Costăchescu. S'a schimbat brusc, a adoptat o altă ținută si azi e mai manist ca d. Iuliu Maniu.

Curios?

Nu!

E. cel mult, desgustător.

La întrunirile unde se duce, fostul președinte al Senatului rostește cuvântări bizare, spre stupefacția ascultătorilor cari nu mai recunosc în d. Costăchescu pe șeful grupului de centru, ci identifică în el pe un apologet al burlacului dela Bădăcin.

Și să vedeți!

Duminică, la Bacău, vorbind la o întrunire iudeo-țărănistă, d. Costăchescu a spus:

„Suntem în opoziție dar vrem realizarea programului prin aducerea la putere a partidului nostru. Întârzierea venirei la putere nu are importanță căci trebue să venim la putere și să guvernăm așa cum vrem noi și cum vrea țara. Nu primim indicații de guvernare nici de la d. Tătărăscu, nici de la d-nii Iorga sau Vaida. Noi vom guverna numai atunci când vom avea încrederea țării și a Coroanei, și ea trebuie să ne fie dată completă, întreagă, și atunci vom purta răspunderea întreagă a faptelor noastre".

D. N. COSTACHESCU

Am reprodus întocmai după ziarul „DREPTATEA" care, dacă ar fi citit cu atenție manuscrisul, nu l-ar fi trimis la tipografie, ci l-ar fi aruncat la coș sau l-ar fi modificat după vederile partidului.

In adevăr, d. Costăchescu după ce a arătat că național-țărăniștii vor guverna „AȘA CUM VOR VREA" — *exact ceeace susține d. Maniu* — a spus:

„Noi vom guverna NUMAI atunci când vom avea INCREDEREA TARII ȘI A COROANEI".

Deci: fostul președinte al Senatului recunoaște că în Noembrie, a. c., partidul din care face parte nu a avut nici încrederea țării și nici încrederea Coroanei, de vreme ce n'a venit la putere.

Să aștepte, prin urmare, această dublă încredere.

Dacă ea se va produce, național-țărăniștii vor cârmui România. Dacă nu, vor rămâne așa cum sunt azi: d. Maniu la Bădăcin cu morala creștină, d. Mihalache la plug ca Cincinatus, d. dr. N. Lupu la cârciumă, d. Madgearu lângă Max Ausnit.

Nou sediu nat.-creștin în sect. de Verde

Organizația național-creștină a circ. 36 Sfânta Vineri, din sect. IV Verde, de sub șefia d-lui av. Nicolae Ștefănescu, instalându-se la noul sediu din str. Islaz nr. 17, a convocat adunarea membrilor pentru complectarea comitetului de conducere. Au fost, astfel, cooptați în comitet d-nii: Alex. Leist, ing. Alexandrescu, Vrânceanu, C. Pop, Ogea, etc. Șefia tineretului lăncier a fost încredințată d-lui Iohan Hasinckopf. D. av. Ștefănescu a vorbit la sfârșit despre programul partidului național-creștin, care prevede realizări sociale pentru muncitorimea creștină, manuală și intelectuală.

ROMANI și ROMANCE, pentru ziua de mâine a copiilor voștri, spargeți piatra din inima voastră! Dați pentru slava lui Hristos, dacă nu vreți să ajungem în tragedia Spaniei.

U.R.S.S. și războiul din Spania

Două mărturii prețioase asupra regimului intern din Rusia și asupra războiului spaniol

Citim în „La Dépêche de Toulouse", în numărul dela 5 Decembrie, un editorial datorit unui ziarist de stânga, Emile Borel, din care spicuim următoarele:

„Comunismul rus și ideologia guvernului U. R. S. S. au evoluat singure. Dacă se vorbește de conditiile de muncă impuse lucrătorilor, de inegalitatea din ce în ce mai mare a salariilor, de autoritatea din ce în ce mai dictatorială a șefului, de atâtea alte simptome semnalate de către toți călătorii cari au vizitat Rusia în ultimul an, este în afară de discuție că regimul care se intitulează o dictatură a proletariatului tinde a deveni o dictatură pur și simplu".

Borel trage următoarea concluzie:

„Ceiace mai subzistă încă în ideologia comunistă și proletariat tinde a nu mai fi decât o mască. O mască oribilă, un rictus tragic al marxismului care trădând totul este pe punctul de a trăda propriii șefi ai doctrinei lui".

Însă chiar acest stat, în care crima este justificată ca o armă preventivă, care se teme de concetățenii lui, menține în afara granițelor o politică constantă, aproape unică, de agitație. El dorește și provoacă la alții ceiace nu poate suporta, chiar prin gândire. Komintern-ul exercită în serviciul acestui stat, în alte țări și pe o scară foarte întinsă, funcțiunea activă a agitatorului. Europa întreagă simte acest lucru, dar mai ales Spania trăește aceste momente ale influenței Komintern-ului. Acolo agitația sovietică are un caracter ne mai cunoscut până acum în istoria lumii.

Toți autorii sunt de acord asupra acestei fraternități dintre Moscova și războiul spaniol. Chiar Jacques Maritain a recunoscut, în prefața cărții sale „La originile unei tragedii" că propaganda Komintern-ului a fost aceia care de la instaurarea „republicei burgheze" a lucrat pentru incendierea revoluționară a Spaniei. El spune mai mult încă: el recunoaște chiar că dela căderea monarhiei țara a intrat într'o fază revoluționară".

Iată două mărturii foarte prețioase pentru că vin dela oameni de stânga.

Revoluția marxistă spaniolă a început din 1931. Revoluția marxistă spaniolă este opera Komintern-ului. U. R. S. S. este o dictatură, contra poporului, nedreaptă și tiranică, ce se deghizează sub masca proletariatului pentru a disimula mai bine, în fața lumii, elementele sale de agitație.

Diversiunea „Dreptății" și culpa d-lui Maniu

In expunerea pe care a făcut-o la Radio, președintele consiliului de miniștri, ocupându-se de acțiunea d-lui Maniu, a spus:

„D. Iuliu Maniu obicinuește să vorbească din când în când în numele creștinismului și se arată a fi un suflet moral și creștin. Ce a făcut pentru Biserica Românească din Ardeal? Ce a făcut pentru Biserica ortodoxă care a suferit atât de mult în trecutul vitreg al neamului nostru? Ce a făcut pentru Biserica Unită, căreia îi aparține? D. Maniu e om de cultură. Ce a făcut pentru așezămintele culturale ale Ardealului?

„D. Maniu, ca șef al guvernului, a putut cunoaște toate problemele economice ale Ardealului. Ce a făcut pentru soluționarea acestor probleme? Ce a făcut pentru industria Ardealului? Ce a făcut pentru comerțul Ardealului? Ce a făcut pentru institutele financiare românești din Ardeal? Ce activitate a desfășurat d. Iuliu Maniu pentru acest Ardeal? Nu cunosc această activitate și nimeni nu o cunoaște. Dacă ea a existat vreodată în decursul guvernărilor sale, atunci ea s'a desfășurat incognito pe pământul ardelenesc".

Intrebările sunt un verdict de condamnare, deoarece d. Maniu nu poate să răspundă din binecuvântatul motiv că răspunsul ar fi acesta: NIMIC.

Totuș, *„Dreptatea"*, oficiosul partidului național-țărănesc, pentru a deruta opinia publică și pentru a-l scuza pe d. Maniu, scrie:

„Dacă nu se teme, dacă nu e laș, — e vorba de d. Tătărăscu — să dea voe ca d. Iuliu Maniu să răspundă la Radio, întrebărilor puse".

Și „Dreptatea" cere lucrul acesta, deoarece știe că-i imposibil de realizat.

Dece, însă, dacă d. Maniu a făcut ceva pentru Ardeal, poate răspunde NUMAI la Radio?

Dece nu face un expozeu presei?

Dece nu scoate manifeste?

Diversiunea e evidentă și d. Maniu nu poate ieși din culpă.

Grandioasa întrunire național-creștină din Făgăraș

FAGARAȘ, 14. — Organizația județeană a partidului Național-Creștin din orașul nostru, a ținut în sala Paris o mare întrunire publică la care au participat câteva mii de săteni și orășeni.

Incă din zorii zilei, căruțele cu săteni din toate colțurile județului au venit în oraș pentru întâia oară după 4 ani, la o întrunire cu caracter politic, care s'a transformat însă într'o adevărată adunare națională.

Sala devenise neîncăpătoare, pentru marea mulțime ascultătoare, încât miile de oameni s'au perindat prin sală, pentru a auzi pe rând, cuvântul plin de foc al solilor d-lor A. C. Cuza și Octavian Goga. Au vorbit d-nii profesori Octavian Popa, Titu Savu, avocat Petre Țincu, învățător Iosif Ludu, profesor Giugariu cari au arătat că partidul Național-Creștin vrea să așeze pe români la locul lor de cinste, vrea să pună la temelia României noui legea învățăturii cretșine.

Ultimul a luat cuvântul d. dr. Ștefan Țincu, primul candidat pe lista național-creștină dela Făgăraș, care a desvoltat programul partidului, insistând asupra problemei sănătății publice și în special asupra asistenții medicale la sate.

Singur partidul Național-Creștin — continuă d-sa — a eșit curat din criza politică, care nu este însă rezolvită decât aparent deoarece soluția ei va fi adusă numai odată cu triumful cauzei naționaliste.

D-sa îndeamnă pe toți românii luminați din regiune ca la 20 Decembrie să-și facă datoria de cetățeni conștienți pentru a impune spiritul disciplinei naționale, în toate ramurile de activitate, pentru a asigura propășirea elementului românesc într'o țară în care străinii sunt stăpâni pe toată viața economică, — și pentru a asigura o compunere națională și creștină Parlamentului viitor al Țării.

Tineretul lăncier a încheiat marea adunare națională, la ora 2 prin cântece patriotice, într'o atmosferă de plin entuziasm.

Adunarea a expediat apoi câte o telegramă de devotament d-lor A. C. Cuza și Octavian Goga.

După amiază până noaptea târziu d. dr. Ștefan Țincu a dat consultații medicale gratuite distribuind sătenilor nevoiași din intreg județul medicamente de reală necesitate.

Totdeodată d-sa a anunțat că la sediul partidului național creștin din oraș se deschide un dispensar medical gratuit, la îndemâna și în ajutorul populației creștine nevoiașe, dela sate și orașe.

Au apărut cetățenii indignați!

Ici și colo, pe unde s'a simțit nevoia unor reacțiuni imediate, s'au pus la cale indignările spontane ale cetățenilor cari așteptau altceva decât un prilej să intre în vălmășag.

Nu e vorba nici de Caragiale, nici de Fleva, pentrucă trecutul pălește în fața prezentului. Altădată s'ar mai fi putut crede că onorabilii cari se sburlesc, ori de câte ori e nevoie și ordinea e în primejdie, s'ar afla în serviciu comandat și retribuit, astăzi însă asemenea ipoteze par absurde, conștiința cetățenească, după o vastă experiență, demnă și dreaptă, nu se mai lasă încovoiată în fața bacșișurilor oficiale.

In vremea noastră, cetățeanul e cetățean, ca în Constituție și când se supără și sparge adunările, este sincer, patriot și desinteresat.

In această privință reproducem ca o dovadă infalibilă aceste rânduri apărute în „Viitorul" de aseară: „Opinia publică românească n'a mai tolerat... Intrunirea s'a dizolvat prin reacțiunea cetățenilor... Capitala țării a dat o lecție de corectitudine politică..."

E foarte frumos. De aceea facem o propunere: cetățenii cari se pricep să se indigneze atât de oportun, să fie angajați de ministerul de Interne...

Primii aleși

Guvernul și-a îngăduit un mic aperitiv din prasnicul alegerilor: doi candidați, fără adversari, înainte de a se fi dat marea bătălie electorală, au fost declarați reușiți. Iar „Viitorul" e foarte vesel din această pricină. Și noi, la urma urmelor, nu putem strica buna lui dispoziție, de vreme ce unul dintre norocoși e chiar ziarist.

Nu ne interesează această alegere sub raportul ei, să-i zicem, familiar... La Mehedinți, pentrucă acolo s'a întâmplat minunea, lucrurile se petrec în cea mai deplină ordine. D-nii Richard Franasovici, Tilică Ioanid și V. Rădulescu, sunt cumnați și când se ceartă, e din pricina rudeniei, dar în politică se înțeleg de minune. De data aceasta, candidații guvernului n'au avut contracandidați.

Altceva este de subliniat în întâmplarea dela Turnu Severin. Dela venirea sa în fruntea ministerului de Interne, d. Richard Franasovici și-a pus în gând să fie original. Și a început — et pour cause — cu județul său. A fost o mică repetiție pentru tot ce-ar putea să fie mai târziu când sistemul brevetat, va fi pus în aplicare pe toată întinderea țării.

Doi oameni...

Ne vine greu să facem această neobișnuită apropiere între d-nii Mareșal Averescu și Grigore Filipescu. Inainte de a vorbi de diferențele dintre ei, să căutăm ceeace-i apropie. Amândoi s'au bătut (astăzi nu se mai bate niciunul, nici celălalt!) dar primul în transee, iar al doilea prin bordeluri...

In ziarul „Indreptarea" de aseară, — care oricât ar fi de confidențială merită totuș, pentru cine urmărește evoluția vieții noastre publice, să fie zilnic cetiți — găsim aceste semnificative rânduri, cari par'că vin dintr'o altă lume foarte departe de noi: — „Dar materialismul s'a desvoltat prea mult în decurs de aproape un deceniu și pare a fi atotstăpânitor". Acest materialism „pare să anihileze închegarea sufletească a națiunii"...

In schimb, d. Grigore Filipescu e de altă părere. Discursul rostit de d-sa, cu ochii înlăcrimați, din vârful balconului național-țărănist, având alături pe d. Sergiu Milorian (care nu poate să fie învinuit de antisemitism!) pune, cum s'ar zice, lucrurile la punct: — „De data aceasta curentul care duce opoziția spre izbândă (pardon, ăsta e un cuvânt fascist!) nu are caracterul mistic pe care l-au avut atâtea curente după război... Curentele mistice dispar"... Cam ce-ar vrea să declare d. Grigore Filipescu? Cine vrea să priceapă ceva, să citească „Epoca" de aseară, unde marele bărbat de stat se ocupă de „dividendele acționarilor", pentru ca să spună către sfârșit: „Iată de ce credem că o nouă politică a dividendului n'ar strica"...

In zodia epidemiilor

Adversitatea noastră față de ilichelismul d-lui Grigore Filipescu nu ne împiedecă să recunoaștem că uneori inteligența sa subtilă surprinde unele fapte care pot trece neobservate de alții.

In ziarul său, cu câteva zile în urmă, d. Grigore Filipescu vorbea de marea nenorocire a epidemiilor care se apropie cu pași repezi.

A fost, firește, o tăioasă ironie, dar exactitatea informației se confirmă. Vin epidemiile. Pe undeva a apărut scarlatina. Mai multe sate au fost contaminate. In alte părți a apărut tifosul exantematic și un județ întreg — dar știrea se desminte cu indignare! — a fost contaminat. Ce va mai urma se știe.

Partea ciudată a acestor musafiri molipsitori e alta. Boala se lipește numai de opoziție. In schimb, propagandiștii guvernamentali se pot plimba în voe prin sate, fără teama de a se contamina. Cum s'o fi explicând treaba asta? Numai d. dr. Costinescu ar fi în stare să ne dea o lămurire, sau un comunicat dela Președinție...

I. P. Prundeni

POLITICE

PARASIND România, d. Yvon Delbos, ministrul afacerilor străine al Franței, a trimis următoarea telegramă din stația de frontieră Jimbolia:

MAJESTAȚII SALE REGELUI CAROL II

„Rog pe Majestatea Voastră să binevoiască a agreia expresia respectuoasei mele mulțumiri pentru primirea cu care a binevoit să mă onoreze, de care am fost profund mișcat. Națiunea franceză vede în această mărturie de simpatie o nouă și prețioasă manifestare a strânsei și pline de încredere prietenii dintre România și Franța".

(ss) Ivon Delbos

*

PARTIDUL „Totul pentru țară" a dat următoarea circulară:

„Rog luați de urgență măsuri ca echipele pentru apărarea urnelor, pentru poliția și libertatea alegerilor, să ia contact cu reprezentanții celorlalte partide din cadrul pactului, opunându-se cu cea mai mare hotărâre cetelor de bătăuși cari ar îndrăsni să împiedice în ziua de votare, exercitarea drepturilor noastre.

Echipele se vor opune oricăror samavolnicii, oricărei încercări de siluire a conștiinței nației românești.

„Veți respinge orice atac și veți brava orice amenințări, răspunderea căzând întreagă asupra atacatorilor".

Președintele partidului Totul pentru Țară,
Ing. GH. CLIME

*

„NEAMUL ROMANESC" de aseară, ocupându-se de d. Grigore Filipescu-Tantieme, scrie, printre altele:

„Unde ești tu, Țepeș Doamne, să-ți vezi administratorul-delegat la remorca Madgearilor și în subordinea agenturei țărănoismului român!

*

LA BACĂU, d. profesor Nicolae Costăchescu a declarat că guvernul va fi înfrânt în alegeri și va veni la putere partidul național-țărănesc.

...Și unii bătrâni își mai fac iluzii.

*

MINISTERUL de interne a dispus ca în fiecare capitală de județ, până după efectuarea alegerilor, să aibă loc, zilnic, conferințe de ordine.

*

D. CORNELIU CODREANU, șeful mișcării legionare, va răspunde articolului d-lui N. Titulescu, publicat în ziarul „Universul".

*

ȘEFUL partidului radical-țărănesc va face în cursul zilei de azi un expozeu asupra situației politice.

*

D. GH. TATARASCU, președintele consiliului de miniștri, fiind ușor gripat, a suspendat orice audiențe.

*

PARTIDUL național-țărănesc a primit un raport dela un șef de organizație din Moldova, prin care se aduce la cunoștință că lupta electorală e foarte anevoiasă, deoarece cadrele sunt demoralizate.

*

D. DINU BRĂTIANU a prezidat ieri o adunare liberală la Pitești.

Cu acest prilej d-sa a făcut declarații politice.

*

D. VICTOR ANTONESCU, ministrul afacerilor străine, a primit din partea d-lui Yvon Delbos, ministrul de externe al Franței, următoarea telegramă expediată în momentul sosirii în stația de frontieră Jimbolia:

„Am fost adânc mișcat de cordialitatea primirei pe care națiunea română a făcut-o reprezentantului Franței. Vă rog să binevoiți a agrea și a prezenta guvernului român asigurarea celor mai sincere mulțumiri din parte-mi. Sunt fericit că vizita mea a produs un nou prilej de manifestare a afectuoasei solidarități care unește România și Franța. Vă rog să credeți, scumpul meu ministru, în cordiala și via mea prietenie".

(ss) *Yvon Delbos*

*

D. baron I. V. STIRCEA, marele maestru de ceremonii al Curții Regale, ne roagă să publicăm următoarea declarație:

„Având în vedere că, de câtva timp, sunt aproape zilnic întrebat la telefon de diferite mari instituțiuni și întreprinderi din Capitală, dacă prezidez asociația „Sprijinitorii Moților" cu sediul în București, calea Victoriei nr. 2, declar că nu am nici o legătură cu această asociație, care solicită ajutoare pecuniare pentru moți".

Trădarea democrației

(Urmare din pag. I-a)

Vasăzică, prin politica externă și prin Komintern Rusia Sovietică a reușit să înceapă acțiunea de sovietizare a democrației europene, la capătul cărei acțiuni stă gata să isbucnească revoluția mondială.

Din enuntarea sumară a acestor realități politice rezultă că democrația europeană trăește cel mai critic moment al existenții sale. Iar această situație este determinată de elemente alogene care, prin infiltrația în spiritul democrației, i-au transformat caracterul inițial care se baza pe ideia de libertate în unul pur sovietic, comunizant. Prin deformarea pe care a suferit-o, democrația a abdicat de la marile ei idealuri ajungind la remorca bolșevismului. Simplă anexă tactică, democrația tinde a deveni spiritul politic cel mai primejdios pentru statele care iubesc ordinea națională. Deaici, prin înrudirea spiritului democratic cu spiritul comunist, rezultă criza politică europeană și reacțiunea, uneori violentă, a spiritului național al popoarelor care se văd amenințate în propria lor existență prin democrația sovietizată, iudaizată.

Trădarea democrației, — căci trădare înseamnă sovietizarea ei, — constitue o nouă revoluție, de astă dată pașnică, pe care a realizat-o comunismul.

Ștefan Ionescu

Candidaturi definitive nat.-creștine

TUTOVA. *Cameră:* 1. Ioan Gh. Savin, prof. univ.; 2. Vasile Stoica, fost prefect; 3. Mihai Mintuță, institutor, fost deputat; 4. Preot Vasile Nacu; 5. Stan Cucu, prof. secundar.

Senat: Col. univ.: C. C. Constantinescu, prof. secundar, căp. inv. de război.

SOMEȘ. *Cameră:* 1. Dr. Iosif Pușcașiu, avocat; 2. Dr. Iosif Macavei; 3. Ioan Radu, preot; 4. Vasile Latiș, învățător; 5. Macedon Mălinaș, plugar.

CLUJ. *Cameră:* 1. Dr. Sebastian Bornemisa, publicist; 2. Dr. Laurian Gabor, avocat; 3. Grigorie Ignat, căpitan invalid; 4. Nicolae D. Marin, învățător; 5. Dr. Ioan Fedorca, avocat; 6. Gavril Pop, publicist.

Senat Univ: Dr. Aurel Hetco, avocat; Vasile Vlaicu, director de bancă.

Senat Cons. Com.: Aurel Muntean, protopop.

BIHOR. *Cameră:* 1. Gh. A. C. Cuza, prof. univ.; 2. Aurel Popa, profesor; 3. Dr. Dimitrie Mangra, avocat; 4. Preot Nicolae Berea; 5. Gheorghe Bordașiu, învățător; 6. Pavel Goldiș, plugar; 7. Traian Negruțiu, agricultor; 8. Dr. Liviu Popa, avocat; 9. Dr. Salvator Iacob, proprietar.

Senat: 1. Dr. Ioan Iacob, proprietar; 2. Terențiu Moga, protopop ortodox; 3. Dr. Sever Andru, avocat; 4. Gheorghe Huțiu, inv. director școlar.

ALBA. *Cameră:* 1. Dr. Ioan Cușuta, avocat; 2. Iosif Pop, protopop ortodox român; 3. Dr. Eugen Albu, avocat; 4. Savu Savu, preot; 5. Traian Achim, profesor.

SIBIU. *Cameră:* 1. I. Lupaș, prof. univ.; 2. Ion Popa; 3. Dr. Dionisie Mihu; 4. Ion Tatu; 5. Dumitru I. Herția.

Senat: Dr. Nicolae Hozan.

MUSCEL. *Cameră:* Const. Olaru, avocat; Traian Mazilu, avocat; Lct.-Colonel C. Georgescu, farmacist; I. Catrina, învățător.

Lista poartă nr. 4 pe buletinul de vot.

COVURLUI. *Cameră:* Grigorie P. Mihăilescu, avocat, fost deputat și primar al Galațului; Ștefan Șerban, fost deputat, licențiat al Academiei Comerciale din Berlin, agricultor; Dionisie Mândrescu, ofițer invalid de război; Preot Const. Chiorpec, com. Tudor Vladimirescu; Mitu Ștefan, avocat, viticultor; Stavru Liciu, profesor secundar; Preot Dimitrie Istrati, protoiereul jud. Covurlui.

Senat: Prof. doctor Ioan Velichi, fost inspector general al învățământului secundar. Lista poartă nr. 2 pe buletinul de vot.

ILFOV. *Cameră:* Const. C. Brăiescu, fost vice-presedinte al Camerei, avocat; Nicolae Mociornița, mare industriaș; Nicola Dicescu, avocat, fost primar al orașului; Mihai S. Popescu, institutor, fost revizor școlar.

Senat col. universitar: Leonte Stănescu, institutor.

Consilii comunale: Vasile Dumitrescu, proprietar, fost deputat.

Mareșalul Makensen trecând în revistă trupele, cu ocazia aniversării a 88 de ani ai săi

ECONOMIE-ŞI-MUNCĂ NAŢIONALĂ

Sprijiniţi industria şi comerţul românesc

De robia economică în care ne-au încătuşat jidanii nu scăpăm decât boicotând magazinele jidovești.
Români şi Românce, nu lăsaţi sub nici o formă banul vostru în prăvăliile jidovești!

Urmăriţi în fiecare zi lista magazinelor pe cari vi le indicăm, pe branşe şi nu cumpăraţi decât dela Români şi creştini.
In Capitală cumpăraţi dela magazinele următoare:

Lista cu magazinele româneşti

COLONIALE:

CHIRIAC DIMITRIU	Piaţa Bibescu 9.
CONSTANTINESCU ST.	Mihai Bravu 1.
PANAITESCU M.	Piaţa Bibescu 41.
CONSUMUL CONSTANTINESCU.	Popa Nan 10.
CONSUMUL SENATULUI	Ing. Anghel Saligni Colţ D. Anastasia.
CONSUMUL ST. PETRESCU.	Carol 28.
FRAŢII CUNESCU	Luterană 13.

INCALŢAMINTE:

LA GHEORGHIŢA	Ştefan cel Mare 250.
PATRAŞCU	Domniţa Anastasia 12.
VLADUŢ ARDELEANU	Bd. Elisabeta 75.
MARAŞESCU	Bd. Elisabeta 3-a.
GH. BARBU PANT. ROMANEASCA.	Uranus 106.
V. VASILESCU	Carol 46.

VOPSELARII:

CRISTESCU	Colţei 10.
ARDELEANU	Bărăţiei.
J. IONESCU	Griviţa 324.
VOICU	Bălcescu 41.
GH. COMAN	Rahovei 5.

SPORT ŞI VOIAJ:

ŞERBANESCU	Colţei 16.
NICULESCU V.	Bd. Col. M. Ghica 60.
ILIESCU	Colţei 12.
LA COCOŞ	Şepcari 20.
OLIMPIADA	Episcopiei 4.

Vizitaţi FLORARIA OLANDEZA, IONEL POPESCU
Piaţa Lahovary 5, Telefon 2.51.65
Preţuri excepţionale . . . . . Servim la domiciliu

Teatrul ALHAMBRA
ALHAMBRA-PALACE
2 acte şi 55 tablouri de M. Costantinescu şi N. Vlădoianu. Muzica de I. Vasilescu

VIZITAŢI! CROITORIA ROMANEASCA CIVILA ŞI MILITARA
I. OLTEANU
B-dul Elisabeta No. 10, et. I, BUCUREŞTI, I
Telefon 5.08.24

Technica Generală. Inginer Gheorghe Creţu
Bucureşti, str. Regală 16-18 Telefon 3.25-04
Intreprinderi mecanice, electrice, sanitare şi de încălziri centrale, Radio depozit de maşini şi materiale electrice
Cu preţuri convenabile

PĂNZĂRIE, MANUFACTURĂ VINDE SUB ORICE CONCURENŢĂ
MARIN IONESCU
Str. Pânzari 10, în fostul magazin Orghidan En-gros — En-Detail
BUCUREŞTI I — TELEFON 3-59-66

DOAMNELOR
Stofe şi mătăsuri fine pentru rochiile Dv. la magazinul
C. N. DUMITRESCU
Str. Lipscani 68, Telefon 3.10.11.

UN SĂPUN EXCEPŢIONAL
pentru toaleta Dv.,
deoarece este mai mult decât un săpun — este un produs de înfrumusetare. Uleiul d'olive, care intră în compoziţia lui, catifelează pielea şi dă tenului frăgezime.
PALMOLIVE 20 Lei BUCATA

La vârsta sa ar trebui să mănânce ca un uriaş!

„Toate mamele, stătuește D-na Rouet, din Aix d'Anguillon (Cher), ar trebui să dea Quintonine, copiilor lor. De Când micul meu Marcel o ia, el care nu mânca mai nimic şi nu-i plăcea nimic nu mai este acelaşi copil. Trebue să vedeţi ce frumoşi obraji are; el mănâncă bine ca un mic infometat„ Quintonine place la toţi copiii, căci gustul său este delicios; ei îl cer singuri. De îndată, mâncând cu cea mai bună poftă, plină de vioiciune şi de bună dispoziţie, ei sunt fericiţi de a cheltui noile lor forţe.

QUINTONINE
PRODUS FRANCEZ. — LABORATOARELE HELIN
Fortifică sigur — costă eftin
LA FARMACII ŞI DROGUERII

Sentinţa în procesul contrabandei vasului „Lola"

I
—Ipoteza intereselor superioare de stat, văzută de d-nii judecători C. Florescu şi V. Poltzer—

Continuăm publicarea sentinţei secţiei I a Tribunalului Constanţa în procesul contrabandei vasului „Lola":

„Având în vedere că prin motivul I de apel se invoacă de către apelanţi, nulitatea deciziunii ca fiind semnată de o persoană necompetentă, întrucât potrivit art. 2 legea vămilor, procesele verbale de contraventie-contrabandă, care prevăd amenzi mai mari de 300.000 lei, trebuiesc rezolvate de ministru personal, ori în speţă, deciziunea este dată de subdirectorul general al vămilor, când ar trebui să fie dată de ministru, sau în orice caz, de directorul general al vămilor.

Considerând că potrivit art. 209 al. 3, legea vămilor, decizia de aprobare se dă în toate cazurile de către directorul general al vămilor, sau delegatul său, fie că procesul-verbal de contrabandă până la valoarea de 300.000 lei este aprobat de comisia centrală, prevăzută de art. 2 legea vămilor, fie că acest proces verbal trece de 300.000 lei şi se aprobă de ministru.

Că în speţă, comisiunea centrală vamală şi-a dat avizul de aprobare la 19 August 1937, iar la 27 August 1937 a fost aprobat de ministru, în urma căreia s'a dat deciziunea nr. 180.922 din 28 August 1937, semnată de d. subdirector general al vămilor, care potrivit art. 109 din Reg. de org. a ministerului de finanţe, substituie întotdeauna pe directorul general.

Că deci, deciziunea fiind dată în conformitate cu legea, este valabilă şi ca atare, motivul I de apel se respinge ca nefondat.

ASUPRA MOTIVULUI 2 DE APEL.

ASUPRA MOTIVULUI 2 DE APEL

Având în vedere că prin acest motiv se susţine că nu există infracţiunea de contrabandă, întrucât la data când se pretinde că s'a încercat săvârşirea contrabandei, tranzitul era deja efectuat complect, şi prin urmare, revocarea consiliului de miniştri prin jurnalul nr. 1794 din 7 Iulie 1937, după efectuarea tranzitului material şi formal, precum şi după încărcarea pe vas a armelor şi muniţiilor cu îndeplinirea formalităţilor legale, nu operează cu efect retroactiv asupra primei autorizaţii a consiliului de miniştri, constituind în acest caz un act de autoritate sau de guvernământ, a cărui infrângere ar putea să reprezinte o infracţiune prevăzută de o altă lege, decât legea vamală, dacă ar fi prevăzută expres; că în al doilea rând, nu se poate aplica art. 189 legea vămilor, decât numai atunci când există un import sau export, iar nu în materie de tranzit, care este reglementat în mod special, cu sancţiunile lui speciale şi unde nu se pedepseşte ca contrabandă, decât numai în caz de sustragerea sau înlocuirea mărfurilor tranzitate, precum şi în caz de false declaraţiuni.

Că întimatul ministerul finanţelor, — direcţia generală a vămilor, — prin procesul verbal de contrabandă şi prin reprezentanţii săi în concluziile lor susţin în combaterea acestui motiv de apel că în momentul săvârşirii contrabandei, tranzitul nu era perfectat, deoarece vasul „Lola" se afla încă în portul Constanţa, iar jurnalul consiliului de miniştri nr. 1749 din 7 Iulie 1937, revenind asupra autorizaţiei tranzitului, marfa a devenit din nou prohibită, prin urmare, încercarea de a părăsi portul cu mărfuri prohibite, fără autorizaţie, constituie delictul de contrabandă prevăzută de art. 189 din legea vămilor, text care sancţionează orice prohibiţie şi prin urmare şi în cazul de faţă.

Că faţă de aceste susţineri, chestiunile ce urmează a fi examinate de tribunal, sunt:

1) Dacă în momentul când se pretinde că s'a încercat contrabanda, tranzitul era efectuat;

2) Situaţia mărfurilor şi vasului, după jurnalul de revocare a consiliului de miniştri; şi

3) Ce dispoziţiune a legii vamale este înfrântă prin eventuala încercare de plecare a vasului şi care este sancţiunea acestei infrângeri.

Considerând că formalităţile de tranzitare a mărfurilor străine, prevăzute de art. 143 şi urm. din legea vămilor, încep prin eliberarea actului de tranzit emis de vama de intrare şi care însoţeşte marfa la vama de ieşire, unde se dă ordin de verificare, iar după această operaţiune, se dă, dacă este cazul, autorizaţia de încărcare în vas, perfectându-se tranzitul prin certificarea trecerii fruntariilor, toate aceste operaţiuni trebuind să fie certificate pe actul de tranzit.

Că potrivit art. 150 legea vămilor, tranzitul se consideră efectuat complect prin certificarea foii de transport a actului de tranzit că mărfurile au fost scoase din ţară.

Că prin scoaterea din ţară, legea înţelege trecerea prin biroul vamal.

Că din examinarea celor 35 acte de tranzit dela dosar se constată că actele de tranzit au fost emise de vama Grigore Ghica-Vodă, la 29 Iunie 1937, ajungând la Constanţa la 2 Iulie 1937, când s'a dat ordinul de verificare, care s'a efectuat în aceiaş zi, iar în ziua de 3 Iulie 1937 s'a certificat efectuarea tranzitului şi început încărcarea armelor şi muniţiilor care s'a terminat la 5 Iulie 1937, deci tranzitul era perfectat complect în ziua de 3 Iulie 1937.

Considerând că incuviinţarea consiliului de miniştri, cerută de art. 143 din legea vămilor, este o aplicare a principiului pus în art. 144 aceiaş lege, care prevede: — Când interese superioare de stat o cer, consiliul de miniştri poate interzice tranzitul unor mărfuri provenite din anumite ţări.

Că această dispoziţiune fiind luată în interes superior al statului, după cum o spune chiar textul legii, este un act de guvernământ şi ca atare operează independent şi în afară de cadrul de aplicare al legii vămilor, putând opri tranzitul chiar după ce s'a efectuat, cu condiţia însă ca mărfurile să se mai găsească în apele teritoriale.

Că în speţă, în momentul comiterii pretinsei contrabande, formalităţile vamale erau îndeplinite şi vasul „Lola" era reţinut numai în baza jurnalului consiliului de miniştri, după cum o recunoaşte chiar vama Constanţa, prin adresa nr. 231 din 13 Iulie 1937 a inspectoratului vamal Constanţa, către comandamentul forţelor maritime militare, aflată în copie la dosar, prin care spune că acest vas este sechestrat în baza jurnalului consiliului de miniştri nr. 1749 din 7 Iulie 1937.

Că în adevăr, prin plecarea vasului din port, nu se începea o altă operaţie pentru care s'ar fi cerut îndeplinirea unor noui formalităţi vamale, ci era continuarea călătoriei spre locul de destinaţie a mărfurilor; consecinţă firească a efectuării tranzitului, călătorie ce a fost oprită din ordin superior, după cum se exprimă ordinul direcţiei generale a vămilor, către organele portului.

Că deci, atunci când vasul ar fi încercat să plece din port, călca acest ordin.

Că însă nici un text din legea vămilor nu prevede că încălcarea vreunei dispoziţiuni de ordin administrativ, fie chiar al legii vămilor, constitue delictul de contrabandă.

Că dealtfel, prin procesul verbal nr. 3103/1937 al căpităniei portului Constanţa, John Henriksson, căpitanul vasului „Lola", a fost amendat cu 50.000 lei pentru faptul că a contravenit dispoziţiunilor regulamentului poliţiei porturilor, începând manevra ce se pretinde a fi încercare de părăsire a portului fără autorizaţia căpităniei şi fără pilotul portului.

Că în ipoteza, când s'ar admite că faptul săvârşit de căpitanul vasului „Lola" ar intra totuş sub imperiul legii vămilor, în acest caz urmează a se examina, dacă plecarea vasului „Lola" cu muniţiuni din portul Constanţa poate constitui o infrângere a prohibiţiei la export sau călcarea vreunei alte formalităţi vamale astfel cum o afirmă procesul verbal de contravenţie-contrabandă".

Acest capitol din sentinţa secţiei I a tribunalului Constanţa îl putem intitula, aşa dar, ipoteza intereselor superioare ale statului, văzută de d-nii judecători C. Florescu şi V. Poltzer.

Vom continua publicarea sentinţei, reproducând motivele şi definirea delictului de contrabandă de către sus numiţii magistraţi şi, mai ales, vom supune aprecierii opiniei publice ipoteza tentativei de contrabandă, după reconstituirea bizară a faptelor descrise în sentinţă.

P. T.

„Straja Ţării", o mândrie naţională

Vizita d-lui Baldur von Schirach, conducătorul tineretului german. Şezătoarea străjerească din Araci. Plecarea oaspeţilor.

In programul vizitelor pe care d. BALDUR VON SCHIRACH, conducătorul tineretului german, avea să le facă, crau prevăzute şi o serie de demonstraţii la centrele de formare a comandanţilor dela Breaza, Predeal şi Sf. Gheorghe.

In acest sens, distinsul oaspeţe şi cei 10 însoţitori au fost conduşi Duminică de d. TEOFIL SIDOROVICI, comandantul „Străjii Ţării". Plecarea din Capitală a fost la ora 9 dim. După o scurtă oprire la rafineria Brazi, oaspeţii au sosit la Centrul de iniţiere din Breaza, unde au asistat la desfăşurarea unui bogat program străjeresc executat mai presus de orice critică. D. BALDUR VON SCHIRACH a admirat programul, spunând că „România are cea mai minunată şi temeinică organizaţie a tineretului din ţările vizitate". După un mic popas la castelul Peleş din Sinaia, cuibul istoric al marilor noştri regi, conducătorii tineretului german au ajuns la Centrul de iniţiere Predeal, unde străjerele şi străjeri şcolilor din localitate le-au făcut o frumoasă primire. D-na CORNELIA LAVRESCU, comandanta centrului, a condus pe oaspeţi la secţia de gospodărie, expoziţia de lucru manual şi cusături româneşti, clinica veterinară şi cea umană pusă sub conducerea d-nei dr. CARLAN. Micuţii străjeri au executat o serie de mişcări şi demonstraţiuni străjereşti după cari d-na comandantă a Centrului a salutat pe oaspeţi spunând între altele: „Noi ca şi d-stră avem de păstrat un patrimoniu şi de apărat un ideal. Aţi venit să ne cunoaşteţi şi să ne vedeţi la lucru, în măreaţa operă de educare a tineretului, începută din Inalta iniţiativă a M. S. REGELUI CAROL II. Ţara întreagă, răspunzând chemării regale, este astăzi un uriaş şantier, unde tineri şi bătrâni lucrează pentru atingerea aceluiaş ţel: „PASTRAREA PENTRU TOTDEAUNA A ROMANIEI MARI".

D. BALDUR VON SCHIRACH, vădit impresionat de cele văzute, a răspuns:

„Sunt convins că din paralelismul ce există între tineretul român şi cel german va ieşi în cel mai scurt timp o strânsă prietenie şi o preţioasă colaborare".

D. TEOFIL SIDOROVICI, comandantul „Străjii Ţării", a adus cuvinte de laudă pentru frumoasa prezentare a unităţilor străjereşti de aci. Adresându-se apoi oaspeţilor a spus:

„Generaţia noastră poartă pe umeri o mare povară şi-o grea răspundere. Copiii de azi sunt gloria sau înfrângerea zilei de mâine. Deaceea şi noi ne străduim să pregătim un tineret care să poată contribui cu puterile lui, la pacea şi înfrăţirea popoarelor".

ŞEZATOAREA STRAJEREASCA DIN COM. ARACI

Şirul de maşini s'a pus din nou în mişcare pentru a duce pe cei veniţi să ne cunoască, în satu Araci, jud. Trei Scaune, unde străjerii şi comandanţii Centrului Sf. Gheorghe, lucrează de zor pentru ridicarea lui.

D. PETRE PANU, comandantul Centrului, a prezentat raportul după care oaspeţii au trecut în revistă pe străjeri şi pe numeroşi săteni ce veniseră în pitoreştile lor costume. Vizitatorii au admirat lucrările de ridicarea satului executate cu toate seriile de străjeri.

Programul a fost complectat printr'o reuşită şezătoare, cu prilejul căreia oaspeţii au admirat ţinuta, ordinea şi disciplina străjerilor.

D. TEOFIL SIDOROVICI, comandantul „Străjii Ţării" a relevat că aceste şezători au drept scop să scoată în relief calităţile, tradiţiile şi comorile sufletului românesc cari trebuesc păstrate cu sfinţenie.

„Viitorul neamului — a spus d-sa — va fi cu atât mai strălucit, cu cât generaţiile de azi şi de mâine vor pătrunde mai adânc înţelesul lozincei: **CREDINŢA ŞI MUNCA PENTRU ŢARA ŞI REGE".**

D. prefect CORNEL NASTASE a salutat în numele autorităţilor pe vizitatori.

D. BALDUR VON SCHIRACH a mulţumit pentru calda primire care i s'a făcut, spunând că pleacă dela noi cu amintiri nestерse.

PLECAREA OASPEŢILOR GERMANI

Ieri la ora 11 dim., detaşamentul străjerilor cu muzica străjerilor copii de trupă, detaşament organizat de d. maior DIMANESCU, precum şi statul major al „Străjii Ţării", aşteptau la aeroport sosirea d-lui BALDUR VON SCHIRACH şi a însoţitorilor săi.

Erau de faţă d. comandant TEOFIL SIDOROVICI, d. FABRICIUS, ministrul Germaniei la Bucureşti, d-na M. CATARGI, precum şi membrii delegaţiei germane.

Detaşamentul dă onorul în timp ce avionul decolează, îndreptându-se spre Belgrad.

Un cotidian românesc la Iaşi

IAŞI, 13. — In sfârşit Iaşii au astăzi un ziar românesc. A sunat ceasul tuturor Hefterilor, Burăhsonilor şi Leonaşilor şi al fituicilor cuşer: „Lumea", „Opinia", „Noutatea", „Ziua' şi „Săptămânalul".

Notaţi bine, români, câte ziare apar în bătrâna capitală a Moldovei, la Iaşi, cetatea culturii şi leagănul românismului. Toate aceste fituici obraznice sunt redactate de perciuni care abia au câte trei patru clase primare şi în ale căror pagini nu găseşti decât reţete după sugestia Moscovei.

Aceşti briganzi ai presei s'au constituit într'un aşa zis „sindicat al presei" pentru a-şi lua titluri de „ziarist profesionist"

Harhării văzând că numărul purăţilor cu pretenţii de a deveni ziarişti profesionişti creşte, au ştăvilit intrarea în sindicat, cerându-le studii, cel puţin bacalaureatul. De notat însă că nici unul din cei din sindicat nu au, nu bacalaureatul, dar nici măcar jumătate din liceu.

Valul de ruşine care stăpânea presa ieşană a fost zăgăzuit. Incă de acum trei ani a început să apară săptămânal un ziar românesc „CHEMAREA", tot atunci constituindu-se şi „ASOCIAŢIA PRESEI CREŞTINE", ambele sub direcţia d-lui LAUR PREDA.

Izrael s'a cutremurat la apariţia „CHEMARII" şi a „ASOCIAŢIEI PRESEI CREŞTINE" şi a uzat de toate metodele ca să înăbuşe această acţiune. Au fost trei ani de luptă grea, timp în care publicul cetitor a fost educat în sensul că Iaşul are nevoie de un cotidian românesc. Timp de trei ani „CHEMAREA" a fost susţinută numai prin credinţa ei, că trebuie să biruiască şi prin cititorii români, în timp ce din fondurile culturale ale prefecturii şi primăriei jidovi încasau sume mari.

Astăzi, în anul binecuvântat de Dumnezeu, 1937, „Chemarea" apare zilnic, iar Iaşul şi Moldova au un cotidian românesc.

„Asociaţia presei creştine" s'a întins în întreaga Moldovei.

Redactorii ziarului „Chemarea"

Dela Frăţia misionară „Patriarhul Miron"

Frăţia misionară „Patriarhul Miron", care are în fruntea sa pe însuşi I. P. S. Patriarh al României, desfăşoară cu stăruinţă o activitate binefăcătoare pentru statul român: aceia de a face din fiii lui buni creştini şi buni cetăţeni. Această acţiune salvatoare pe care Frăţia o desfăşoară pe tot întinsul ţării, este cunoscută de toată lumea, fiindcă a fost urmărită şi înregistrată de toată presa Capitalei.

Curentele disolvante care sapă temelia statului român şi care sunt azi mai active ca oricând, îşi recrutează adepţii mai ales dintre descreieraţii soartei, dintre acei flămânzi şi goi.

Către aceştia şi-a îndreptat şi Frăţia toată atenţia. Mii şi mii de săraci, flămânzi şi goi, au avut o bucată de pâine şi un adăpost în vremurile de iarnă aici.

Frăţia este însă săracă. O parte din punctele sale programatice şi-au găsit realizarea până acum prin ajutorul oamenilor de bine. Multe din aceste deziderate îşi aşteaptă însă înfăptuirea de acum înainte.

Iată unele din cele mai urgente:

1. Cumpărarea terenului care împiedică intrarea la sediu prin str. Sf. Apostoli 40;

2) Clădirea pe acest teren a unei cantine şi cămin încăpătoare şi sănătoase;

3. Clădirea unui azil pentru bătrâni şi infirmi, etc.;

4. Clădirea unui atheneu mare în care să se adune creştinii pentru evanghelizare, precum şi şcoala misionară.

Diverse

D. I. BUJOI, ministrul industriei, şi comerţului, a vizitat eri direcţia reglementării comerţului exterior, unde a prezidat şi şedinţa comisiei pentru acordarea de devize la particulari.

*

D. D. ALIMANIŞTEANU, subsecretar de stat la ministerul finanţelor, a primit eri o delegaţie A. S. E. F., care a prezentat patru memorii cu doleanţele funcţionarilor financiari din serviciile exterioare, cerând totodată şi aprobarea congresului fixat pentru Ianuarie.

*

MINISTERUL finanţelor a comunicat vămilor, ca pe viitor — spre a fi în cadrul prevederilor art. 75 al. I din legea vămilor — la toate vizitele ce se vor face vaselor străine, să se solicite şi asistenţa organelor căpităniei de port, astfel ca la o eventuală acţiune în justiţie, aceste vizite să nu fie viciate cu vreo lipsă de procedură.

*

LA MINISTERUL INDUSTRIEI şi comerţului s'a semnat eri noua convenţie de plăţi dintre România şi Elveţia.

Din partea guvernului român a semnat d. ministru I. Bujoi, iar din partea guvernului elveţian d. de Weck.

*

MINISTERUL finanţelor a dispus ca plata salariilor să se facă începând dela 15 Decembrie a. c. în provincie şi dela 18 Decembrie a. c. în Capitală.

La 15 DECEMBRIE tolba bătrânului darnic va fi plină cu câştiguri la Loteria de Stat.

Cel mai frumos cadou pentru copiii Dv. este un loz al Loteriei de Stat.

CUMPĂRAŢI din vreme lozuri pentru tragerea clasei a II-a a Loteriei a XV-a.

Numai astfel Moş Crăciun se va abate şi pe la Dv.

Pe urmele Iudei

Socialiştii din Dolj dau concurs
naţional-ţărăniştilor

CRAIOVA, 13. — Deşi în judeţul nostru, socialiştii se pot număra pe degete, totuşi centrul partidului hotărîse să pună listă şi la Dolj Capul acestei liste urma să fie d. AUREL POPOVICI, fost consilier pe la Camera de muncă şi plecat — sau mai precis demis de aici — ca „suspect". Deşi „socialist", d. A. Popovici — pretindeau vechii şi foştii amici dela Camera de muncă — propaga idei politice care înălţau comunismul. Mişcarea aceasta fiind cu totul streină de sufletul ţăranului oltean şi conducătorii instituţiei susnumite temându-se să nu-şi sdruncine poziţia, s'au desolidarizat de un tovarăş, pe care până atunci dealtfel nu se jenaseră să-l însoţească în toate peregrinările-i de propagandă.

D. Aurel Popovici a refuzat însă să candideze. Nu numai de teama urnelor ci şi pentrucă, i-ar fi drag un anumit crez politic. Totuşi, *„organizaţia"* socialistă din Dolj va da tot concursul său naţional-ţărăniştilor. Este o companie, care nu ştim de le face cinste, dar care concordă de minune cu propaganda anti-naţionalistă deslănţuită de organizaţia naţional-ţărănistă. Astfel, ultimele afişe răspândite de agenţii d-lui VIRGIL POTARCA, înfăţişează un picior de muncitor aplicat tuturor şefilor de partide naţionaliste : d-nii Cuza, Goga, Vaida-Voevod. Cu ce va fi supărat ţara profesorul A. C. Cuza ? Poate cu patriotismul său sacru şi cu acel naţionalism inflexibil, ce-i caracterizează. Pentru anumite consţiinţe nobile aceste virtuţi devin bizare arme de luptă.

Statuia lui Mihai Eminescu
din Iaşi se ruinează...

Iaşi, 13. — *In timpul din urmă oraşul nostru s'a îmbogăţit cu încă trei statui : a lui GEORGEL MARZESCU, a lui I. GH. DUCA şi a lui GH. TOPARCEANU.*

Nu avem nimic împotrivă, bachiar ne bucură această împodobire a urbei noastre. Totuşi ne mâhneşte faptul că am inaugurat atâtea statui de dată recentă, iar statuia lui MIHAIL EMINESCU, acest geniu al neamului nostru, de şase ani de zile nu este încă inaugurată.

Ce cheltueli necesită această inaugurare de se tot amână ? Supără pe cineva faptul că i s'a ridicat lui Eminescu o statuie la Iaşi ?

Ne surprinde însă mai mult ca orice tăcerea şi absenţa comitetului din iniţiativa căruia s'a ridicat această statuie.

Statuia trebuie să se inaugureze fără prea mare întârziere, curmând în felul acesta o ruşine care nu poate să mai stăpâneasca Iaşul.

Socotim că Iaşul şi ţara a binemeritat mai mult dela Eminescu, decât dela alţii, ale căror statui s'au inaugurat cu mare sgomot, defilări politice, etc.

Din ticăloşiile fostului chestor Pulca dela Cluj
Ce e cu suma de 40.000 lei încasaţi pe nedrept de Pulca dela primărie ? Reeditarea unor vechi mârşăvii

Cluj, 13. — *Ne-am ocupat odinioară de viaţa bogată în excrocherii şi şantaje a fostului chestor Pulca. Am scris atunci o notiţă care a avut un larg răsunet în opinia publică clujană. Faptul a fost viu comentat iar gestul nostru îndrăzneţ de a ne măsura puterile cu „temutul om-fiară", care a terorizat câţiva ani Clujul, a fost încurajat şi primit cu entuziasm de clujeni.*

Cu Pulca ne-am dat atunci o întâlnire în coloanele noastre, dar care, din motive independente de voinţa noastră, nu a putut avea loc. Poate că asta l-a făcut să se creadă absolvit de orice responsabilitate în faţa judecăţii noastre, pentru toate ticăloşiile săvârşite la Zalău şi Cluj, căci pe cele dela Făgăraş, nu le cunoaştem încă. Dar scadenţa a sosit. Pulca a greşit faţă de mişcarea noastră naţionalistă şi faţă de studenţime, iar viaţa lui e o pestilenţială tăvălire în arginţi jidăneşti. Deci trebuie să dea socoteală despre faptele vieţii lui, fapte care poartă amprenta jafului, a şantajului şi corupţiei. Şi mai bine acum, mai târziu, decât niciodată.

CE E CU CEI 40.000 LEI FURAŢI DIN GURA UNOR PRAPADIŢI DE DIURNIŞTI

Iată, acum, ni se aduce la cunoştinţă că poliţaiul Pulca, cu o îndrăzneală într'adevăr gangsteriană, a furat din gura unor prăpădiţi diurnişti de-ai primăriei, suma de 40.000 lei, justificând încasarea lor printr'un stat de plată fictiv, bani luaţi pentru recensământul populaţiei făcut acum 4 luni, pe vremea când el îşi mai purta încă stârvul moral pe străzile Clujului.

Diurniştii adevăraţi — cei cu munca — tâlhăriţi în drepturile lor, au făcut un denunţ la chestura locală, revendicându-şi pretenţiunile.

Am văzut cu ochii noştri ordonanţa de plată a primăriei, cu care i s'au achitat banii banditului Pulca. Am văzut şi nu ne-a venit să credem.

ŞI O ALTA INDRASNEALA. CE FACE MINISTERUL DE INTERNE?.

Ne miră faptul că ministerul de interne, care cunoaşte în amănunte viaţa acestui declasat, nu-i asvârle cadavrul pe gunoi, unde probabil Pulca s'ar simţi mai în elementul lui.

Opinia publică clujeană e, însă, alarmată de un svon care circulă dela o vreme pe aici. Pulca intenţionează să se întoarcă din nou la Cluj, să pună mâna pe uneltele lui tâlhăreşti şi cu cele 4 clase primare repetate de 4 ori, să conducă iarăş chestura din capitala Ardealului. Atâta ne-ar mai trebui.

Se vede treaba că ministerul de interne nu-i cunoaşte banditismele cu salariile gardienilor, cu taxele dela biroul populaţiei, cu automobilele chesturei, cu bicicletele, cu firma Rados, cu aurul furat de la un asistent al clinicei chirurgicale, etc., etc. Nu-i cunoaşte nici viaţa desfrânată şi lasă, nu cunoaşte până în fund mocirla prin care a orbecăit atâţia ani cadavrul descompus al acestui om venal. Ei bine, toate acestea i le vom prezenta noi. Vom servi în acest fel şi ministerul şi opinia publică clujană.

Horia Almaşu

Dela Academia Română

In şedinţa intimă a Academiei Române dela 10 Decembrie, a. c. d. Iorgu Iordan, profesor la Universitatea din Iaşi şi membru corespondent al Academiei Române, a prezentat traducerea în limba engleză a lucrării sale *„Introducere în studiul limbilor romanice"*, traducere făcută de d. John Orr, profesor la Universitatea din Edimburgh şi publicată sub titlul *„An introduction to romance linguistics"* (London 1937). D. Iorgu Iordan a prezentat şi recenta sa publicaţiune *„Gramatica limbii române"* (Bucureşti, 1937).

D. prof. *G. Ţiţeica*, secretar general, a prezentat publicaţiunile :

1) Dem. Negulesco : *„L'Evolution de la procédure des avis consultatifs de la Cour Permanente de Justice Internationale"* (Paris, 1937).

2) *„Helgolaender Wissenschaftliche Meeresunterschungen", Im Auftrage des Reichs und* Preusischem Ministeriums für Wissenschaft, Erziehung und Volksbildung, herausgegeben von der Biologischen Anstalt auf Helgoland, Band. I, Heft 1 (Helgoland 1937).

D. Ţiţeica a comunicat că d. Ilie Popa, bursier al Academiei Române la Roma pentru specializare în matematică a descoperit în scrierea *„Elementi Aritmetici"* del padre *Alessandro Conti*, ed. II Roma 1757, isvorul după care compatriotul nostru, prelatul *Amfilochie Hotiniul* a prelucrat *Aritmetica* sa tipărită în 1795, arătând că manualul românesc este superior celui italian.

D. *I. Simionescu* a prezentat scrierea d-lui *Aristide Caradja „Meine Weltanschauung"*, extras din „Natur und Kultur", Heft nr. 1. 1937, (Muenchen), şi scrierea d-lui dr. Haralambie Vasiliu, fost bursier al Academiei, *„Chimie Agricolă"*, vol. I, Studiul substanţelor chimice din corpul plantelor şi animalelor (Chişinău, 1937).

D. *I. Lupaş* a atras atenţia asupra scrierii d-lui prof. Mihail Şerban *„l'Enseignement agronomique supérieur"*, Son but, ses méthodes, son organisation et son programme (Cluj, 1937), prezentând-o în dar din partea autorului.

D. general *R. Rosetti* a prezentat *„Istoria limbii române, I. Limba latină"* (Bucureşti, 1937) de d. Al. Rosetti, publicată de Fundaţia pentru literatură şi artă „Regele Carol II".

D. prof. *Andrei Rădulescu*, vicepreşedinte, a semnalat importanţa lucrării d-lui Const. R. Rarincescu *„Contenciosul administrativ român"*

D. preşedinte *Alex. Lapedatu* a prezentat scrierea d-lui G. Giuglea, membru corespondent al Academiei Române, *„Concordances linguistiques entre le roumain et les parlers de la zone pyrénéenne"* (Cluj, 1937).

Din *Memoriile secţiunii istorice* ale Academiei Române a apărut în cursul săptămânii *„Costachi Rosetti-Teţcanu 1814-1879"* de Generalul R. Rosetti.

Informaţiuni

❖ FACULTATEA de Teologie anunţă pe candidaţii la examenul de licenţă fixat pentru ziua de 18 Decembrie a. c. orele 8 dimineaţa, că se amână pentru ziua de 22 Decembrie a. c., la aceiaşi oră şi în aceiaşi ordine fixată.

❖ *PENTRU ca alegătorii să nu fie stingheriţi în exercitarea drepturilor cetăţeneşti în alegerile parlamentare ce vor avea loc în curând, ministerul apărării naţionale a dispus ca operaţiunile de viză a livretelor de serviciu militar, să fie întrerupte în seara zilei de 17 Decembrie a. c. şi să fie reluate în ziua de 3 Ianuarie până la 20 Ianuarie 1938.*

❖ Ieri, 13 Decembrie, s'au prezentat la tribunalul Ilfov, consilierii aleşi ai Camerilor de comerţ, reprezentanţi ai Sindicatului alimentar central, cari au depus candidatura d-lui Jean Niculescu - Bucureşti, pentru locul de senator la circ. III electorală Bucureşti la colegiul Camerilor de comerţ.

D. Jean Niculescu candidează la acest colegiu susţinut de organizaţiile negustoreşti, fără culoare politică.

❖ MIERCURI, 15 Decembrie 1937, ora 18,30, va avea loc în amfiteatrul Academiei de Arhitectură din Bucureşti, str. Biserica Enei No. 3, a 3-a conferinţă din ciclul „educaţia tineretului" organizat de sub inspectoratul de pregătire premilitară al Academiei de arhitectură Va vorbi preotul dr. Toma Chirleuţă despre *„Gânduri împrejurul educaţiei"*.

❖ *ORGANIZAŢIUNEA partidului naţional-creştin din jud. Covurlui, de sub preşedinţia d-lui avocat Grigore P. Mihăilescu*, care a obţinut locul al 2-lea *pe buletinul de votare, şi-a completat lista la alegerile pentru Cameră şi Senat, astfel: Grigore P. Mihăilescu, avocat, fost deputat şi primar al Galaţului; Ştefan Şerban, fost deputat, licenţiat al Academiei comerciale din Berlin, agricultor; Dionisie Mândrescu, ofiţer invalid de război; Preot Const. Chiorpec, din com. Tudor Vladimirescu, Mitu Ştefan, avocat, viticultor; Stavru Lificiu, profesor secundar; Preot Dimitrie Istrati, protoererul jud. Covurlui.*

La Senat: *Profesor doctor Ioan Velichi, fost inspector general al învăţământului secundar.*

jdzshBetaoietao snrdlu uuupupuuu

❖ LA TELEGRAMA omagială a congresului conductorilor silvici din România, M. S. Regele a răspuns următoarele :

D-lui MIHAIL P. FLORESCU
preşedintele asoc. „Silvicultorul"
Ministerului Domenii
Loco

M. S. Regele vă mulţumeşte dv. precum şi adunării generale a soc. „Progresul Silvic", pentru omagiile exprimate.

Directorul secretariatului particular al M. S. Regelui,
Eug. Buhman"

Dela Eforia generală
I. O. V. F. L.

LA CEREREA Eforiei generale I.O.V.F.L., privitoare la situaţia plutonierilor şi plutonierilor majori, precum şi a subofiţerilor de administraţie invalizi din război, Casa pensiilor şi ministerul de Finanţe, au dat aviz favorabil, jurnalului prezentat de d. dr. I. Costinescu, ministrul muncii, sănătăţii şi ocrotirilor sociale, consiliului de miniştri.

Prin acest jurnal consiliul de miniştri a aprobat a se face revizuirea pe baza legii din 1932 a plutonierilor, plutonierilor majori, precum şi a subofiţerilor de administraţie invalizi de război proveniţi din fosta armată austro-ungară, cum şi a celor din armata română înscrişi la pensie de război în condiţiunile legii din 1920.

Această revizuire se va face de către comisiile de revizuire şi consiliul de reformă care funcţionează şi astăzi pe lângă spitalul militar *„Regina Elisabeta"* din Bucureşti.

Cei în cauză vor putea beneficia de majorarea pensiilor lor în conformitate cu legea relativă la chemarea şi pensionarea militarilor grade inferioare.

Judecătoria mixtă Orăştie
Secţia cărţilor funduare
No. 2499/1937 c. f.

Publicaţiune

Creditorii debitorului Faur Ioan, domiciliat în Orăştie, sunt convocaţi pe ziua de 14 Ianuarie 1938, ora 10, la această instanţă, pentru a se declara asupra cererei de radierea menţiunei înscrisă asupra averii imobile a debitorului din foile funduare No. 2208, 2368, a comunei Orăştie.

Orăştie, la 30 Noembrie 1937.
Judecător (ss) **Fintescu**
Director c. f. ss. **B. Nestor.**
Pentru conformitate,
Impiegat, **Indescifrabil**

PALATUL JUSTIŢIEI

ASASINA INGINERULUI URLAŢEANU

D. judecător LAZARONEANU, titularul cabinetului II instrucţie, a continuat ieri cercetările în dosarul privind pe ELIZA DORNESCU, care a asasinat, în cunoscutele împrejurări, pe inginerul Urlăţeanu. Şi dacă la început depoziţiile ce s'au făcut de martorii audiaţi au aruncat o umbră de întuneric asupra trecutului lui Urlăţeanu, — un trecut plin de multe pete — martorii audiaţi ieri, au aruncat şi asupra Elizei Dornescu umbre care situiază şi pe acuzată aproape pe acelaş plan moral cu victima — aceasta după depoziţiile martorilor. Se pare că procesul în sine va fi doar o luptă între două tabere de a terfeli cât mai mult, — reciproc, — pe victimă şi pe acuzată. Şi cel care va denigra mai mult va învinge ? O vor spune juraţii.

UN OM ŞI UN... ŞOFER

Pe condica judecătoriei a II-a Bucureşti există încă un proces care a luat naştere la 27 Maiu 1936 şi care s'ar fi putut termina spre a da ajutor unui om.

Este vorba de accidentul întâmplat d-lui Mario de Santo, profesor de natuţie şi gimnastică, lovit în plin de maşina d-lui ministru Radu Irimescu, condusă, în plină viteză, de şoferul d-sale. Din accident d. dr. Santo s'a ales cu piciorul şi bratul stâng rupt, împrejurare care l-a pus în imposibilitate de a-şi mai practica profesia în care, — oricine poate înţelege, — picioarele şi mâinile sunt ajutoarele sine qua non. Au urmat într'o parte îngrijiri medicale iar de altă parte procesul. S'au găsit martori — nelipsiţii martori —; s'a emis totuşi ordonanţă de trimitere în judecată ; la judecătorie s'a cerut facerea unei expertize (?) care, dela 8 Ianuarie admisă, s'a terminat la 29 Octombrie ; accidentatul abia îşi poate ţine zilele iar şoferul e tot şoferul.

Subliniem, azi, depoziţia de la instrucţie a d-lui ministru Irimescu, în care d-sa spune că şoferul nu poate avea nici o vină deoarece îşi cunoaşte bine meseria şi că este un om de încredere, conducând singur pe membrii familiei oriunde este necesar, vom insista asupra unui lucru care, credem, este de natură să rezolve întreg procesul. In această rezolvare să nu se uite un lucru : că şoferul, oricât de şofer ar fi, tot şofer rămâne şi că mai ales atunci când este şofer al unei excelenţe, păcatul şoferiei se dublează de păcatul grandomaniei şi că din această dublură iese un şofer de care este mai bine să te fereşti, atunci când îi cunoşti prima calitate — cea de a doua este concluzia primei. Şi că nu este nevoie decât să te substitui şoferului ministerial pentru a înţelege şi viteza cu care va circula pe drumurile ţării — mai ales când d. ministru este la aviaţie ! — şi păzirea regulelor de circulaţie. Puţină psihologie şi nici d. ministru nu şi-ar mai fi dat girul pentru corectitudinea şoferului şi nici nu ar mai fi fost nevoie de atâtea dovezi, căci dovezi sunt toate cele dela instrucţie, pe baza cărora şoferul a fost trimis în judecată. Iar renunţându-se la toate cele care au întârziat procesul zadarnic s'ar fi putut ajunge la o soluţionare mai rapidă a procesului şi punerea în drepturi a victimei vitezo-maniei.

UN MIC ŞANTAGIST IN DEVENIRE

D. procuror Vasilescu Bucium a dat ieri rechizitoriu de trimitere în judecată împotriva jidanului Mauriciu Rabinovici din str. Puţul cu roată nr. 2, pe baza art. 96—98 comb. cu 495 din noul cod penal.

Jidanul a fost anterior trimis în judecată ca inculpat pentru furt. (In acest furt s'a prezentat şi la reclamantul de azi, Simon Grünberg, tot jidan, şi i-a cerut să-i cumpere lucruri provenite din furt. Dacă i-a cumpărat ori nu, aceasta nu se ştie, fapt este însă că jidanul inculpat nu poate dovedi că i-a şi vândut lucruri furate). Iar pe când jidanul se judeca la tribunal, isprăvindu-i-se banii, a recurs la un mijloc de constrângere împotriva confratelui Grünberg, mijloc care după codul penal se numeşte şantaj. A adus anume la cunoştinţă lui Grünberg Simon că dacă nu-i dă suma cerută — doar 1000 lei — îl va denunţa în faţa tribunalului că a cumpărat obiecte din furt şi că deci este tăinuitor. Jidanul Simon, dija mai smecher, a reuşit să-l prindă în flagrant delict de şantaj şi inculpatul Mauriciu-Moritz devine pentru a doua oară inculpat.

DOUA PRONUNŢARI AŞTEPTATE PENTRU AZI

Inalta Curte de Casaţie secţia II-a se pronunţă azi asupra recursurilor făcute de banda incendiatorilor jidani în frunte cu cei trei Bacali, condamnaţi exemplar, vara ce trecu, de către Curtea cu Juraţi Ilfov. Am scris la timp arătând pe larg dezbaterile procesului şi ingeniozitatea bandei care sub regia lui Moritz Bacalu, jidanul şef de bandă, a făcut să se producă atâtea incendii din care ei aveau de câştigat sume enorme de bani, păgubind pe creditori şi creditului însuşi al ţării. Şi am desprins atunci, din dezbateri, nume de jidani simandicoşi, nume de Honigmani implicaţi în alte afaceri şi cari, şi aci, îşi au mâna lor hrăpăreaţă. Dezbaterile au durat aproape o lună de zile, în care timp jidanii şi-au făcut un lux de apărare, răpind justiţiei populare din preţiosul ei timp.

Aşteptăm hotărirea Inaltei Curţi prin care ei condamnaţi vor fi trimişi la puşcărie unde le este locul.

Tot azi este aşteptată cu viu interes pronunţarea pe care o va face trib. Ilfov, secţia II-a c. c., în procesul jidanului Filderman Ronetti, care a practicat avocatura fără a avea dreptul.

Două genuri de deliquenţi jidani vor fi sancţionate azi de justiţia ţării.

FALSIFICATORII DE COLI TIMBRATE

D. jude Stănescu, titularul cabinetului VII instrucţie, după o muncă încordată de câteva zile, aducând şi interogând zilnic pe cei 11 acuzaţi, controlând intens toate instanţele la care s'au introdus coli timbrate de mare valoare, a stabilit ieri învinuirile şi a emis mandate de arestare împotriva acuzaţilor: Emanoil Uţă, Gh. Rebingiuc, Vlaicu Nadolu, Şt. Râzlog, Arpad şi Andrei Arpad, N. Icide. Const. Muteescu şi Mihail Oprescu, pe care i-a trimis la Văcăreşti, punând în libertate pe D. Anghelescu şi N. Bălăşescu, toţi implicaţi în falsurile cu coli timbrate.

Dela Asociaţia întregului personal P. T. T.

In urma hotărîrilor luate în ultimele consilii ale asociaţiei, Sâmbătă 11 Decembrie 1937, o delegaţie compusă din d-nii: Ştefănescu Iancu, vice-preşedinte ; Berbecioaia D-tru, vice-preşedinte din partea personalului inferior; Popescu Toma, Mitache Const., Dragnea Matei şi Neamţu Nicolae, a fost primită în audienţă de d. director general p.t.t. ing. I. Pitulescu.

In memoriul prezentat s'au arătat desideratele vitale ale slujbaşilor p.t.t. şi care reclamă o grabnică soluţionare, prin concursul conducătorilor şi anume:

1) Normalizarea şi armonizarea salariilor, plecând dela un minimum de existenţă de 4000 lei lunar.

2) Avansarea imediată a funcţionarelor impiegate şi a tuturor slujbaşilor inferiori.

3) Elaborarea unei noui legi de organizare.

4) Reducere de 75% pe c.f.r. sau 6 permise gratuite şi 50% reducere.

D. director general a primit cu multă bunăvoinţă delegaţia, care a arătat că scopul asociaţiei se confundă cu năzuinţele sufletului său : ridicarea morală şi materială a slujbaşilor p.t.t.

D-sa a declarat că va susţine, ca şi în trecut, justele noastre revendicări.

După aceasta delegaţia s'a retras mulţumind pentru înaltul sprijin promis, asigurându-l în acelaş timp de devotamentul întregului personal p.t.t.

STIMULAŢI
INTESTINUL Dv. LENEŞ
şi vă veţi simţi mult mai tineri

Intestinul Dv. măsoară mai mult de 9 metri. Dacă el nu se goleşte complect, cel puţin odată pe zi, resturile alimentelor se acumulează, producând toxine şi acizi. Aceştia trec în sânge şi vă intoxică întreg organismul. Atunci vă simţiţi obosiţi, deprimaţi. Veţi suferi de dureri de cap, dureri de spate, de reumatism şi multe alte boli.

Nu încercaţi să remediaţi acest rău *forţând* intestinul cu purgative puternice, ci luaţi "mica doză" zilnică de săruri Kruschen care încetul cu încetul va *readuce* intestinul Dv. la o funcţionare normală. Inainte de a fi luat prima jumătate de sticlă, veţi fi uimiţi de rezultate. Privirea va fi din nou vioaie, tenul strălucitor, mersul sprinten — vă veţi simţi întineriţi, într'un cuvânt, vă veţi bucura de acea invidiată "sănătate Kruscheniană".

Preţul unui flacon mare 95 lei, unul mic — 60 lei.

De mai bine de 60 de ani
PAIN EXPELLER
o fricţiune calmantă şi reinvioratoare acceptată aproape drept un valoros medicament s'a introdus în lumea întreagă în toate păturile sociale.

Fricţiunea PAIN EXPELLER se întrebuinţează cu succes la dur. musculare, articulare, gută şi răceală.

PAIN EXPELLER este apreciat prin rezultatele sale binefăcătoare de înviorare. Nervii vaselor sunt reînviaţi, vasele pielei se dilată, astfel că sângele poate circula cu mai multă intensitate. Pe locul fricţionat se simte imediat o plăcută senzaţie de căldură binefăcătoare.

In acelaş timp el duce materiile sale active în interiorul corpului până la locul dureros (reumatic, gutos, etc.) acţionând local un curent sanguin proaspăt oprind durerile.

PAIN EXPELLER se găseşte de vânzare la toate farmaciile şi drogueriile.

Dureri musculare şi articulare

Faptele vorbesc...

Precum se vede din graficul alăturat, consumul de uleiuri pentru automobile, în România, se menţine în ultimii 6 ani la acelaş nivel.

Din contra, vânzările de OSIN-OIL şi VEGA-OIL sunt în continuă creştere. Marea masă a automobiliştilor s'a convins că aceste uleiuri înfrunesc toate calităţile necesare pentru o perfectă ungere a motorului.

Uleiurile OSIN şi VEGA OIL sunt fabricate de cele mai mari şi bine utilate rafinerii, din ţară, cari dispunând de o experienţă vastă şi de instalaţiuni moderne, sunt în măsură a fabrica produse desăvârşite.

Alimentaţi-vă cu Benzină şi Ulei, numai la
STAŢIUNILE
OSIN

ULTIMA ORĂ

D. Iuliu Maniu
în centrul atacurilor politice

Cuvântările de Duminică.—Acţiunea d-lui Iuliu Maniu înfierată de guvern şi opoziţie.—Opinia publică priveşte cu ostilitate campania naţional-ţărăniştilor

Duminică s'au înregistrat o serie întreagă de atacuri, venite dela guvern şi opoziţie, împotriva acţiunii d-lui Iuliu Maniu.

Astfel la Braşov d. profesor Niculae Iorga a atacat energic pe şeful partidului naţional-ţărănesc, căruia i-a contestat dreptul de a vorbi în numele ţării şi al naţionalismului, pentru cari fostul preşedinte al Consiliului Dirigent, n'a sacrificat niciodată, nimic.

Acolo, în Braşovul pe care d. Maniu îl credea al d-sale, profesorul Iorga a făcut procesul atitudinii nepermise a şefului partidului naţional-ţărănesc, în aplauzele şi aprobările mulţimii care nu se poate solidariza cu o acţiune ce ameninţă instituţiile fundamentale ale statului nostru naţional.

D. Istrate Micescu despre democraţia românească

Nu mai puţin vehement a fost d. Istrate Micescu care în sala Arta din Capitală, a atacat, în cadrul unei întruniri naţional-creştine, erezia democratică a d-lui Iuliu Maniu şi îndrăsneala acestuia de a contesta prerogativele regale, pe simplul consideremt că partidul d-sale n'a fost chemat la guvern.

Cu o logică strânsă şi cu isteţimea spiritului său bine organizat, maestrul Micescu a demonstrat primejdia pe care o reprezintă pentru existenţa noastră naţională, teoriile subversive ale d-lui Maniu care nu se sfieşte să-şi îndrepte lupta sa politică împotriva drepturilor Suveranului, consfinţite şi de pactul fundamental al statului şi de tradiţia românească.

D-sa a arătat de ce în România ideologia unei democraţii ce se întemeiază pe drepturile inadmisibile ale unei mulţimi eterogene, cu obârşii etnice diferite de cea naţională, nu-şi poate găsi nici o raţiune de existenţă şi cum în însăşi Constituţia ţării, încă la 1866, s'a făcut delimitarea necesară între naţiune ca simbol al colectivităţii naţionale şi popor care cuprinde în sfera lui noţiunea unei colectivităţi eterogene din punct de vedere al naţionalităţii.

Pe aceste considerente d. Istrate Micescu a demonstrat de ce partidul naţional-creştin e singurul ce se găseşte pe linia marilor adevăruri naţionale, urmărind integrarea românilor în drepturile lor firesti.

DISCURSUL PRIMULUI MINISTRU

In aceiaşi zi, la radio, d. Gh. Tătărăscu a expus programul guvernului şi a evidenţiat contrazicerile d-lui Maniu, atacând cu violenţă acţiunea iniţiată de acesta în ultimul timp.

Ocupându-se de pretinsele „forţe oculte" de cari d. Maniu se plânge astăzi, primul ministru a amintit preşedintelui partidului naţional ţărănesc guvernarea dezastruoasă dela 1928 când d. Maniu era preşedinte de consiliu cu puteri pe cari nimeni nu le-a deţinut până la d-sa în această ţară.

Atunci „forţele oculte" nu puteau exista, potrivit teoriilor d-lui Maniu, şi totuşi guvernarea naţional-ţărănistă prezidată de d-sa, a fost ruinătoare pentru ţară.

Toate aceste atacuri împotriva acţiunii d-lui Maniu au o serioasă priză în masele electorale

D. IULIU MANIU

cari privesc cu ostilitate tot mai mare încercarea ambiţioasă a şefului naţional-ţărăniştilor.

Rezultatul acţiunii iniţiate de d. Iuliu Maniu începe să se facă simţit printr'o adversitate tot mai accentuată a opiniei publice româneşti, împotriva partidului naţional-ţărănesc.

Şi e evident că în alegeri situaţia aceasta se va vădi printr'o simţitoare scădere de voturi în lotul naţional-ţăraniştilor.

P. B.

Un răsunător scandal politic

Liberalii susţin că dizolvarea Gărzii de fier a fost iniţiată şi susţinută de d. N. Titulescu, iar fostul ministru de externe arată că actul acesta e opera partidului liberal.

Ce va fi până la urmă?

Ne aflăm în preajma unui scandal politic formidabil. Se vor deschide anumite răni, se vor precisa anumite răspunderi.

Scandalul acesta va fi provocat de articolul publicat în „*Universul*" de d. Nicolae Titulescu, fostul ministru de externe, intitulat „EU ŞI GARDA DE FIER".

In adevăr, după apariţia articolului cu pricina, d. Grigore Duca, fratele răposatului I. G. Duca, a trimis o scrisoare d-lui Titulescu, în care susţine că fostul prim ministru n'a avut nici un amestec în dizolvarea Gărzii de fier şi că întreaga răspundere cade asupra d-lui Titulescu, deoarece d-sa a iniţiat şi susţinut acest act politic pe „considerente" de ordin extern.

Răspuns la scrisoarea acuzatoare a d-lui Gr. Duca

La scrisoarea acuzatoare a d-lui Gr. Duca, azi dimineaţă d. Titulescu a răspuns, prin „*Universul*", următoarele :

„Am luat cunoştinţă din ziare de textul unei scrisori adresată mie de d. Grigore G. Duca, dar pe care, până în acest moment, n'am primit-o.

„Presupun totuşi autentică această scrisoare, întrucât ea a fost trimisă ziarelor prin Direcţiunea generală a Presei din ministerul de externe.

„Înţeleg amărăciunea d-lui Grigore G. Duca, fratele fostului prim ministru, marele meu prieten Duca, asasinat şi a cărui memorie trebuie să fie respectată de toţi românii.

D. Titulescu îşi rezervă dreptul de a reveni

„Dar această amărăciune, care, în urma dovezilor aduse de mine, ar trebui îndreptată împotriva propriului d-sale partid, nu mă poate face să înţeleg stilul d-sale ofensător pentru mine şi care nu corespunde educaţiunei unui om ca d. Grigore Duca.

„Imi rezerv dreptul de a reveni asupra chestiunei însăşi, atunci când persoanele, la preciziunile cărora a apelat d. Grigore Duca, îşi vor spune cuvântul pe care-l aştept."

Aşa dar, d. Titulescu — care a spus încă de Duminică : **„să ferească Dumnezeu să fiu silit**

D. N. TITULESCU

să vorbesc deschis"—îşi rezervă dreptul de a reveni asupra chestiunei.

Desigur, pledând „pro domo".

Aflăm, însă, că toţi foştii colaboratori ai lui I. G. Duca vor veni cu precisări grav inculpătoare în contra d-lui Titulescu.

„Din intimii lui I. G. Duca vor mai veni cu preciziuni, de aceiaşi natură, d-nii Budurăscu şi Victor Antonescu care, acesta din urmă în calitate de ministru de justiţie pe atunci, a fost ţinut la curent şi consultat neîntrerupt în toate etapele premergătoare actului final".

Iar ziarul „*Buna Vestire*" publică aseară următoarele rânduri:

„A inceput procesul disolvării „Gărzii de Fier" din Decembrie 1933.

„D. Titulescu a publicat o lungă apărare, acuzând pe I. G. Duca. Fratele lui I. G. Duca a răspuns, acuzându-l pe d. Titulescu.

„D. Tătărescu anunţă şi d-sa declaraţii în care îi va acuza poate pe amândoi sau ne va descoperi un nou vinovat.

„Deocamdată noi aşteptăm şi înregistrăm toate.

„Când vor fi terminat cearta, apărările şi mărturisirile, ne vom spune şi noi cuvântul, vom aduce şi noi câteva documente şi vom pune câteva întrebări.

„S'ar părea că nimeni nu ştie cine e vinovat de nelegiurile săvârşite în 1933 contra tineretului acestei ţări.

„Sunt însă şi unii care ştiu.

„Deocamdată toată lumea e de acord să înfiereze ticăloşiile din 1933.

„Şi dacă nu e cunoscut criminalul, toţi cunosc victima.

„Victima a fost tot ce are mai bun tineretul acestui neam, care a suferit în închisori, care a fost bătut, schingiuit, ucis.

„Azi procesul s'a deschis. L-au deschis vinovaţii înşişi şi nu se mai poate închide."

Precizări importante din rândurile tineretului liberal

Dealtfel, ziarul grupului H din partidul liberal, la care d. Petre Ghiaţă joacă un rol de prim ordin, scrie în numărul de azi :

„Se va menţiona că d. Titulescu nu s'a raliat decât târziu la punctul de vedere al dizolvării printr'o măsură de guvern. D-sa oretindea ca dizolvarea să se execute prin înalt decret regal. O cerea peremptoriu lui I. G. Duca, Fostul preşedinte de Consiliu s'a opus categoric şi din răsputeri acestui procedeu, invocând motive pe care nu e cazul să le amintim.

„Insistenţele d-lui N. Titulescu, în repetate rânduri, în această direcţie, au făcut pe I. G. Duca să şovăie o clipă, temporizând trecerea la fapte. Ceiace a atras enervarea d-lui N. Titulescu, împărtăşită în termeni drastici, fostului preşedinte de consiliu şi unora dintre colaboratorii săi, cărora d. Titulescu le-a precizat, cu martori, că nu poate admite ezitări privitoare la o măsură care angajează integral răspunderea şi prestigiul său în străinătate.

D Titulescu a cerut dizolvarea „Gărzii de Fier"

I. G. Duca a fost contra

D. Gr. Duca a primit următoarele răspuns la scrisoarea d-sale:

SCUMPE AMICE,

„Am primit scrisoarea d-tale din 12 Decembrie a. c.

„Niciunul dintre noi nu poate polemiza astăzi cu un fost coleg — care a uitat regulele şi uzanţele elementare ce stau la baza oricărei colaborări ministeriale şi care sub stăpânirea unui exagerat instinct de conservare personală sacrifică îndatoriri peste care nici un om care a practicat autoritatea ministerială nu poate trece.

„Nu putem însă refuza fratelui lui Ion Duca lămuririle ce ni le cere.

De aceia, pentru d-ta, şi pentru opinia publică doritoare azi să cunoască adevărul în penibilul incident ivit între d-ta şi fostul nostru colaborator d. N. Titulescu, aducem următoarele precizări:

„Dizolvarea Gărzii de Fier a fost un act de hotărire colectivă a întregului guvern din Decembrie 1933 şi nimeni dintre noi nu înţelege să se derobeze dela răspunderile pe care fiecare în parte şi toţi laolaltă le-am luat cu prilejul desăvârşirii acestui act.

„In ceeace priveşte rolul pe care fiecare dintre noi l-a avut în luarea acestei hotăriri, dacă nu s'ar fi produs uluitoarele destăinuiri ale d-lui Titulescu, am fi răspuns simplu că în hotăririle colective ale unui guvern nu se pot căuta nici deosebiri de vederi nici garanţii în răspunderi.

„Dar în urma acestor destăinuiri cari desfigurează atât de grav faptele, ne vedem siliţi să precizăm împrejurările care au dus la măsura dizolvării.

„Este exact că unul din punctele programatice ale partidului naţional-liberal în 1933 a fost stăvilirea şi reprimarea tutulor excelor extremiste, fie de stânga fie de dreapta, în care am văzut şi vedem şi azi o ameninţare a ordinei şi a legalităţii în Stat.

„Pentru reamintirea acestui adevăr nu era nevoie nici de dosare, nici de colecţii de ziare, nici de reproducri de conversaţii particulare, căci atitudinea şi preocupările partidului nostru în această privinţă au fost şi au rămas clare şi bine cunoscute de întreaga ţară.

„Odată instalat la cârmă, Guvernul s'a grăbit să ia în considerare măsurile cuvenite pentru punerea în aplicare a programului său.

„Este exact că au fost între noi discuţiuni; ele au avut însă de obiect numai natura şi aplicarea măsurilor ce urmau să fie luate.

„Iată faptele — în desfăşurarea lor.

„Ai d-tale cu cele mai afectuoase simţiminte",

(ss) Gh. Tătărăscu, doctor C. Angelescu, Victor Antonescu, Ion Inculeţ, Ion Nistor, Alex. Lapedatu, D. Iuca, G. Cipăianu, C. D. Dimitriu, R. Franasovici, Victor Iamandi, I. Manolescu-Strunga, N. Budurescu, M. Negură, N. Maxim.

*

Ce va fi până la urmă? De partea cui va reveni dreptatea? Ambele tabere se menţin îndârjite pe poziţii: liberalii susţin că toată vina e a d-lui Titulescu şi făgăduiesc documente senzaţionale, iar d. Titulescu arată că numai liberalii au răspunderea dizolvării Gărzii de fier.

Cum şi guvernamentalii şi d. Titulescu îşi vor sprijini susţinerile pe acte, e de prevăzut că vom asista la unul din cele mai interesante spectacole politice, care se va solda cu o mare ruşine pentru ţară.

Atât!

Că de îndreptat ceeace s'a stricat, nu se mai poate.

Victor Mocanu

Oraşul Nanking a căzut

Vor ataca japonezii şi portul Canton?

Nanking, 14 (Rador). — **Cartierul general al trupelor japoneze anunţă că Nankingul a fost complet ocupat ieri la apusul soarelui.** *

Honk Kong, 14 (Rador). — In cercurile britanice se urmăreşte cu atenţie mişcarea crescândă a vaselor de război japoneze în apele din sudul Chinei.

Pe ziua de eri s'au observat în vecinătatea insulei Ueiciuau prezenţa a patru transporturi japoneze şi a unei canoniere. Două crucişetoare japoneze, două torpiloare şi câteva hidroavioane au executat un sbor de recunoaştere şi patrulare, plecând din insula Juenay, până în golful Bias, la est de Hong Kong.

Se afirmă că la sud de Hong Kong japonezii îngrămădesc în clipa de faţă importante forţe navale.

IN CERCURILE ENGLEZE SE CREDE CA JAPONEZII SE PREGATESC SA ATACE ORAŞUL CANTON. *

Tokio, 14 (Rador). — Japonezii au fost mult ajutaţi în acţiunea pentru cucerirea Nankingului de flota lor de război, care a reuşit să ajungă la Nanking la ora 17, cu toate minele puse de chinezi şi cu tot bombardamentul bateriilor de uscat ale acestora.

Comunicatul japonez declară că în afară de zidurile Nankingului au fost făcuţi prizonieri cam 2.500 chinezi. Garnizoana chineză din Cinakiang cu un efectiv de 20.000 de oameni, care se retrăgea spre Nanking, a fost decimată şi redusă treptat până la trei mii de oameni, care au fost împuşcaţi până la unul

*

Shanghai, 14 (Rador). — Mareşalul Ciank-Kai-Shek a ordonat trupelor chineze să evacueze oraşul Nanking.

Proclamaţia transmisă prin postul de radiodifuziune de Marele Cartier General al mareşalului Ciank Kai Shek declară: „Retragerea noastră dela Nanking nu modifică deloc decizia chinezilor de a rezista agresorului.

La Peking se va constitui un guvern provizoriu

Tokio, 14 (Rador). — **Agenţia Domei anunţă din izvor autorizat că acum, după ocuparea oraşului Nanking, se va constitui azi, la Peking, un guvern provizoriu al Chinei.**

Ştiri şi polemici

REGINA Marioara a Iugoslaviei a sosit azi în Capitală. M. Sa va petrece sărbătorile Crăciunului alături de M. S. Regina Maria şi A. S. I. Arhiducesa Ileana, la Palatul Cotroceni.

*

INALTA Curte de Casaţie a proclamat senator de drept pe d. profesor A. C. CUZA, preşedintele partidului naţional-creştin, care a împlinit zece legislaturi.

*

DIN PARTEA grupului de ziarişti francezi cari au întovărăşit pe d. Delbos la Bucureşti, d. RAUL ANASTASIU, directorul presei şi informaţiilor, a primit următoarea telegramă:

„Presa diplomatică franceză care a întovărăşit pe d. YVON DELBOS, înainte de a părăsi pământul României vă adresează atât dv. şi serviciilor dv. cât şi întregei prese româneşti expresiunea vieii ei mulţumiri pentru primirea atât de cordială şi de mişcătoare. Trăiască România".

(ss) Preşed. Lucien Bourguès
Secretar general Malka

*

DISCURSUL pe care d. Gh. Tătărescu l-a rostit la „Radio" a fost imprimat pe plăci şi va fi trimis în toată ţara.

ŞEFUL partidului radical-ţărănesc va face în cursul zilei de azi un expozeu asupra situaţiei politice.

*

MINISTERUL de interne a suspendat pe timp nelimitat ziarul german „Tageszeitung" care apare la Braşov.

*

O CONSFATUIRE importantă s'a ţinut ieri după amiază, sub preşedinţia d-lui Gh. Tătărăscu.

Au participat d-nii: Franasovici, Sassu, Gabriel Marinescu.

S'a discutat asupra coordonării măsurilor de ordine.

*

TIPĂRIREA buletinelor de vot a inceput astăzi în toată ţara.

*

MINISTERUL de finanţe a dat dispoziţii ca salariile întregite să fie plătite pentru provincie cu începere dela 15 Decembrie, iar în Capitală la 18 Decembrie.

Totodată ministerul de finanţe a vărsat şi fondul de subvenţie pentru plata pensiilor întregite pe luna Decembrie a. c.

*

IN DISCURSUL rostit la Piteşti d. Dinu Brătianu a susţinut că partidul naţional-ţărănesc, dornic de aventură, vrea modificarea Constituţiei.

*

D. MANIU a declarat la Cluj, că aşteaptă răspunsul cererei pe care a adresat-o societăţii de Radio-difuziune şi după aceea se va pronunţa asupra diferitelor chestiuni politice.

*

IN CURAND va începe fabricarea noilor monede de 100 şi 50 lei, care vor înlocui pe cele de 250 lei.

Pentru aceasta vor fi întrebuinţate 6 vagoane de argint.

Trei vagoane este vorba să fie aduse din Anglia şi Franţa, iar celelalte trei vor fi procurate de minele din ţară.

*

ESTE VORBA ca aviaţia noastră să primească în curând vizita unei caravane aeronautice cehoslovace compusă din 17 avioane.

Dacă timpul se va menţine frumos, aviaţia cehoslovacă va întreprinde acest raid şi în Iugoslavia.

*

DIRECTIA personalului din ministerul justiţiei lucrează la repartizarea magistraţilor disponibili pentru prezidarea alegerilor, acolo unde nu sunt magistraţi.

*

FOARTE curând va avea loc un consiliu de miniştri, în cadrul căruia se vor lua ultimele măsuri în vederea alegerilor.

Groaznic accident de cale ferată

Acceleratul Bucureşti-Oradia a sfărâmat un autocamion încărcat cu mărfuri şi călători

Marţi dimineaţa, la ora 3, acceleratul 403, Bucureşti-Oradea, plecat din Bucureşti Luni seara, la ora 22,20, ajungând la pasajul de nivel dintre staţiile Bod şi Feldioara, a surprins un autocamion încărcat cu mărfuri şi călători care venea la târg din Feldioara.

Camionul, lovit în plin, a fost târît 20 m. şi sfărâmat.

Cinci călători au fost omoriţi şi alţi 7 grav răniţi.

Primele cercetări au dovedit vinovăţia conducătorului autocamionului, care a forţat bariera pentru a trece linia.

Răniţii au fost transportaţi la spitalul din Braşov.

Evenimentele din Extremul Orient în discuţia Camerei Comunelor

— Declaraţiile d-lui Eden —

Londra, 14 (Rador). — In şedinţa de ieri a Camerii Comunelor, d. Eden a dat explicaţii în legătură cu evenimentele din Extremul Orient.

Răspunzând la intrebarea unui deputat dacă are informaţiuni cu privire la o acţiune de mijlocire a Germaniei în conflictul dintre China şi Japonia, acţiune care ar fi fost incredinţată ambasadorului german din China, ministrul afacerilor străine a declarat că ambasadorul Reichului n'a avut din partea guvernului din Berlin şi nici din partea guvernului din Tokio însărcinarea de a face o astfel de propunere guvernului chinez.

In legătură cu atacurile suferite de vapoarele britanice pe fluviul Yangtse, d. Eden a declarat că aceste incidente au o înfăţişare foarte serioasă, adăogând că, având în vedere gravele consecinţe ale unor astfel de incidente, crede că parlamentul nu-i va pretinde azi o declaraţie mai amănunţită asupra incidentelor în sine ca şi asupra demersurilor intreprinse de guvernul Marei Britanii.

D. ATTLEE, şeful opoziţiei laburiste a întrebat apoi pe d. Eden dacă are informaţii asupra atacurilor date de japonezi împotriva unor vapoare americane şi dacă a început consultaţii cu guvernul Statelor Unite în această chestiune.

Ministrul afacerilor străine a răspuns, precizând că guvernele din Londra şi Washington au început astfel de consultaţii.

Redactor responsabil: EUGEN VICTOR POPA

Tipografia Ziarului „UNIVERSUL" Str. Brezoianu 23-25 Bucureşti

BIBLIOTECA „ASOCIAȚIUNII" SIBIU

6 pagini 3 lei

ANUL VI, No. 951 Joi 16 Decembrie 1937

Taxa poștală plătită în numerar conform aprobării Dir. Gen. P.T.T. No. 118.370/1934

Porunca Vremii

TRIBUNĂ ZILNICĂ DE LUPTĂ NAȚIONALĂ ȘI CREȘTINĂ

„Până acum n'am văzut Evrei la plug, nici pe unul îndeplinind munca țărănească dar am văzut creștini arând pentru Evrei și anume pe câmpiile cele mai roditoare, pe cari Evreul orândar le ține pentru el și bietului țăran îi dă desigur cele mai rele!"

GENERALUL ENZENBERG
(Fostul guvernator al Bucovinei)

Abonamente Anuale: Lei 1000 pentru instituții și sprijinitori; Lei 800 pentru orașe; Lei 600 pentru sate
Se primesc și abonamente pe 6 și 3 luni

Orice sumă se poate trimite prin Casa de economii și Ceeuri poștale (CEC) astfel: ABONAȚII PENTRU CONTUL 1224; DEPOZITARII „ „ 10405

Director: Dr. ILIE RĂDULESCU

Redacția și Administrația: BUCUREȘTI I, Str. Sărindar 18

TELEFON: Direcție, redacție 4.1853; Ad-ție publicitate 4.1852

Țăria României stă în strălucirea Dinastiei!

Tot Izrael deasupra!

— Noi ne încăerăm, iar d. Meahălă Schmuck candidează... la „suveranitatea națională! —

O veste foarte tristă, peste măsură de dureroasă! Vine din Bucovina și ne-o aduce la cunoștință „Universul" de azi dimineață. La Siret a avut loc, ieri, o mare adunare cuzistă, prezidată de fostul deputat național creștin Robu. Când cuvântările erau în toi, s'a pornit din împrejurimile locului unde se ținea întrunirea, o ploaie de pietre asupra asistenței. Robu, pentru a intimida pe aceia cari voiau să-i spargă adunarea, a tras un foc de armă în aer. Asta a fost deajuns, pentruca aceia cari aruncaseră cu pietre — și cari s'au dovedit a fi legionari — să se năpustească spre tribuna unde se aflau conducătorii cuziști și să se încaere cu ei. S'a iscat o învălmășeală și o bătălie crâncenă cu ciomegele. Rezultatul? Legionarul Mihai Țurcan a fost omorît, iar alți doi legionari grav răniți. Robu și cu un alt cuzist au fost și ei răniți tot așa de grav.

Acestea sunt faptele. Fără îndoială, cum nu se poate mai penibile, pentru sufletul românesc. Aci am ajuns: să se omoare între ei, naționaliștii. Toate problemele grave, ale înstrăinării ț[illegible]ii și ale robiei noastre naționale și economice, au fost rezolvate!! Am scăpat și de pacostea jidănească și de urgia celorlalți venetici. Nu mai sunt nici cozi de topor, nici bolșevici internațional țărăniști. A rămas să se hotărască numai, în aceste alegeri, cine să conducă această țară, scoasă din robia străinilor. Și-atunci Românii își dispută întâietatea, mergând până la încăerări și la vărsări de sânge de frate.

Jalnic este totdeauna războiul între fiii aceluiaș neam și, mai ales, între credincioșii aceleiași idei. Dar de o mie de ori ne apare mai groaznic acest război, când ne dăm seama că el se desfășoară în aplauzele jidanilor, de cari n'am scăpat, și ale comuniștilor cari sunt liberi să-și facă mai departe de cap. Fiindcă asta rezultă din informația „Universului": că Românii se omoară între ei, în vreme ce străinii și dușmanii acestei biete țări jubilează. Legionarii i-au lăsat în pace pe jidani și nu-i tulbură pe național-țărăniști în întrunirile lor, dar sar să spargă o adunare național-creștină, a unor oameni cari, oricât le-ar fi adversari personali, le sunt totuși frați întru aceiaș lozincă: DUMNEZEU, REGE, NAȚIUNE. Întreb: cum să mai creadă țara, cum să mai spere ea într'o izbăvitoare biruință a ideii naționale, când cu toate progresele mișcării naționaliste din ultimii trei ani, noi n'am reușit să doborîm un jidan, dar ne-am dezbinat în așa hal, încât am ajuns să ne omorîm între noi?

Nici o cităelă ovreiască n'a căzut. Nici un jidan n'a părăsit țara. Ba din contră: robia se întinde; iar în aceste alegeri, cu toate protestele noastre, cu toate semnalele de alarmă pe care le tragem, nu s'a găsit nimeni care să-i oprească pe jidani să se ducă la vot. Jidanii și-au ridicat în București, fără nici o împotrivire, cărțile de alegător. Toți, până la unul! Iar așa cum ați văzut, n'au renunțat nici la obrăznicia de a fi mandatarii națiunii; nu numai pe listele național-țărăniste ci și pe acelea liberale. La Maramureș, în cetatea din care au descălecat Voevozii, candidează, în numele exploatării rapace a țărănimii române, d. MEAHALA SCHMUCK. Nu se găsea în partidul liberal, care a fost proscris, așa cum se știe, de Izrael, un om care să reprezinte Maramureșul, cu mai multă autoritate, decât d. Schmuck, căruia țăranii maramureșeni, de nevoie mai mult decât de voie, vor trebui să-i încredințeze biata lor... suveranitate națională.

Ce să facem, însă? Acesta-i probabil blestemul care ne urmărește: noi să ne ucidem între noi, pentruca jidanii și străinii să ne batjocorească și să ne îngenunche. Să se știe, însă, că și răbdarea sau prostia unei țări — care nu trăește decât cu nădejdi, ce rând pe rând, se dovedesc a fi deșarte — are o margine. Și să nu ne încerce Dumnezeu într'atâta, încât nația aceasta să ajungă la convingerea că nu există om în care dragostea de țară să fie capabilă a birui ambițiile personale! Fiindcă atunci, vai, groaznică va fi ieșirea din sărite a unui popor și setea lui de răzbunare împotriva tuturor acelora care se vor dovedi a nu fi fost pentru el decât idoli falși.

Dr. ILIE RADULESCU

De-un răstimp, „DIMUCRAȚIA" nu mai are soartă bună:
Împotriva ei, tot cerul plouă, fulgeră și tună!....
IUDA, sub a ei umbrelă, nu mai are adăpost,
Și, bătându-l ploaia 'n spate, a 'nceput a-i merge prost!...

Crivățul i-a rupt cortelul — ca un „HULIGAN" și el, —
Și 'ncotro să mai apuce, nu mai știe ISRAEL!...
Noaptea neagră împrejuru-i tot mai repede se lasă
Și se teme AHASVERUS că din ea n'o să mai iasă!...

Citiți în n-rul de mâine al „Poruncii":

UN SENZAȚIONAL INTERVIEW

al d-lui OCTAVIAN GOGA, președintele partidului național-creștin în legătură cu situația politică, în ajunul alegerilor, și cu evenimentele la ordinea zilei.

Cămașa de forță

Limbaj electoral

Înregistrăm aci, fidel, cuvintele cu care se gratifică, în alegeri, candidații între ei:

Hoțule! Tâlharule! Măgarule! Văcarule! Câinarule! Fripturist! Transfug! La ciolan! La oase! La mă-ta! Ba la mă-ta! La tat'tu! La tat'tu-mare! La tat'tu bătrân! Ba la mă-ta bătrâna! Puturosule! Păcătosule! Păduchiosule! Lăudăros! Calic! Pungașule! Pungaș de buzunare ești tu! Neam prost! Copil din flori! Lepădătură! Bețivule! Mânjitule! Scopitule! Smintitule! Zăltatule! Caviule! Cărăniule! Besleagă! Nădrăgilă! Foamea dracului! Mațe pestrițe! Mațe chioare! Mațe-albastre! Mațe fripte! Târâie-brâu! Târâie ovincă! Toapă! Mitocanule! Surdule! Răgușitule! Chiorule! Asta să i-o spui lu' Mutu — nu aleatorilor! Dispensatule! Reformatule! Dezertorule! Imboldit de război! Fraudator! Scârbă! Javră ordinară! Falit! Secule! Secătură ești tu! Cap-de-lemn! Gioavlă! Mincinosule! Urdurosule! Jegosule! Jănatule! Strîntit! Enilentic! Găsit de draci! Batjocură! Fâtă! Ai furat! Ai jupuit oameni! Belitule! Tâmnitule! Idiot! Imbecil! Agramatule! Cutitarule! Cutră! Canalie! Trișeurilor! Escrocilor! Banditi de codru! Pirati! Ganglerilor! Lasule! Milogule! Inselător! Obraznic! Indrăsnet! Mituitor! Găinar! Tiran! Zănatec! Cumitule de târșat! Fudul! Trențăroșule! Descultule! Hămesitule! Coate-goale! Bâltatule! Grivatule! Acritule! Cârjitule! Răsăbăiotule! Mardeiasi! Geambasi! Golani! Nemâncați! Comunistule! Bolșevicule! Misitule! Incendiatori! Martor de meserie! Răufăcător! Spărgători-de-biserici! Conrupători-de-minore! Miluiți! Necrofori! Vânduți! Derbedeule! Haimana! Lichea! Vacă! Boule! Porcule! Vagabondule! Șomerule! Pârlitule! Opăritule! Vampirule! Șnapan! Bestie! Spurcatule! Huideo! Oarba! Deputatule!

„Libertatea alegerilor"

Guvernul d-lui Guță Tătărăscu își face un titlu de glorie din afișarea principiilor liberaliste. În țara asta, ni se spune, toată lumea-i așa cum vrea, toți oamenii se bucură de aceleași drepturi imprescriptibile derivate tocmai din obârșia juridică a revoluției democrate. Mereu, atât amuzantul premier cât și bătrânul ăsta de trist sfârșit și de imbecile manifestări care se cheamă Dinu Brătianu-Tantieme, ține să ne asigure că la noi cetățeanul a căpătat al doilea botez prin guvernarea lor interminabilă, devenind, pur și simplu, o întruchipare alevea a specimenului fictiv, visat în completa lui desăvârșire moartă de naivii apologeți ai iluzionismului egalitar.

În conformitate cu declarațiile celor doi șefi, amândoi deopotrivă de grotești prin situația în care se găsesc, poporul românesc a beneficiat în timpul guvernării liberale de absolut toate darurile posibile ale celui mai fecund în realizări regim, pe care l-a cunoscut vreodată.

Să fim seriosi, domnilor. Propaganda desfrânată făcută pe această cale, izbutește într'o oarecare măsură să umple mintea mulțimii cu o serie de grave confuzii.

În ceiace privește comandamentele naționalismului integral, — care singure trebuie să ne călăuzească sufletul dincolo de orice rigori stupide și peste orice constrângeri oculte, guvernarea d-lui Guță n'a înfăptuit aproape nimic.

După, pare-mi-se, patru ani de nestingherită cârmuire, țara cea românească suferă, neamul cel de baștină geme strivit de osânda sângeroasă a înstrăinării iar lichelismul continuă să-și înflorească petalele otrăvite din același bălegar al obicelurilor imunde pe care le-a consfințit oribilul regim demagog. Să ne întrebăm răspicat: oare promisiunile, revărsate abundent pe albia buzelor d-lui prim ministru, mai pot ele să aibă vreo valoare autentică, dat fiind faptul, că până acum, deși a avut posibilități neîngrădite, d-sa n'a creiat nimic pozitiv, nimic în interesul permanent al imperativelor etnice?! Cercetați faimoasa intenție a naționalizării muncii și industriei noastre ceva mai adânc, și veți constata exact celiace a fost înainte. Capitalul jidovesc predominâ despotic în organismul beteag al întreprinderilor. Personalul societăților comerciale particulare conține în proporție zdrobitoare elemente eterogene.

Limbutii leaderi ai liberalismului neolevantin au vrut să ne ascundă prin vorbe dureroasele realități existente. Iar în ceasul de față încearcă ultima lovitură de stil mare. Fără îndoială că procedeul râvnește să lovească în plin. Oamenii d-lui Guță vor cu orice preț să mai conducă. Să conducă, Dumnezeu știe până când. Deaceia făgăduiesc, deaceia mint, deaceia asistăm la acest desgustător spectacol în care se laudă, sfruntând adevărul și își revendică elogii, pălmuind demnitatea elementară a națiunii.

Dar națiunea nu mai crede.

Națiunii ăștela amăgită, trădată, batjocorită în ce are ea mai sfânt și mai profund, i s'a istovit capacitatea de a crede încă. Necontenit ea a trebuit să asculte și să aștepte. Așteptarea însă i-a fost zadarnică. Întotdeauna. Nimeni n'a ajutat-o, nimeni nu și-a aplecat urechile înțelegerii la frământarea străfundurilor și nimeni dintre cei ce au guvernat până acum, n'a jurat să-i tămăduiască rănile suferinții.

Liberalii totuși, hrănesc perfidul gând de a o minți și de aici înainte.

Carul speranțelor se deșartă la fiecare întrunire.

Liberalii, totuși, hrănesc perfidul blestemată nerozie, va da din nou dreptate d-lui Guță. Din nou adică, va consacra o minciună ca pe o certitudine și o confuzie ca pe o pace rodnică.

„Libertatea alegerilor" e un monstru. S'o distrugem deci. România vrea alte alegeri. În orice caz altfel decât acelea „libere" de peste o săptămână.

Septimiu Bucur

Țara cu cei mai mulți mântuitori...

de I. P. PRUNDENI

În clipa în care comisia centrală electorală a anunțat că semnele geometrice s'au isprăvit și că orice cerere de această natură ar fi, de-acum înainte, nu se știe cât, de prisos, cineva a avut, în sfârșit, o ideie genială. Instalat confortabil în fotoliul său cunrinzător dintr'un elegant birou al elegantei sale case, printre atâtea frumuseți rare și bibelouri scumpe pe cari le poate avea numai un fost guvernator al Băncii Naționale, d. Constantin Angelescu și-a pus capul în pumni, a suspinat odată adânc și prelung, ducându-se cu gândul la soarta țării și din această colaborare cu sine însuși s'a născut marele proect al unui nou partid...

Ziarul „Curentul" de eri, interpretând unele declarații ale d-lui Constantin Angelescu, se crede bine informat, când anunță că nu prea târziu ar lua ființă, s'ar naște mai exact, dintr'un foarte pestriț concubinaj politic, partidul despre care acuma începem să ne dăm seama că ne-ar trebui și că dacă nu-l vom avea cât mai repede, ne prăbușim cu siguranță și s'alege praful de țară... Ideile mari s'au ivit totdeauna cu discreție. Timiditatea lor are ceva din pudoarea nouilor căsătoriți cari se feresc să fie sgomotoși în fața lumii, ca să nu se arate prea fericiți de plăcerile lor trupești. De aceea d. C. Angelescu s'a dus pe undeva, printr'o tăcută circumscripție electorală, și acolo, trăgând cu coada ochiului în dreapta și în stânga, a șoptit pe nerăsuflate marea sa taină. Serviciul de informație al ziarelor, cu armata lor de detectivi ai reportajului, fiind prezent, inevitabil ca totdeauna, a pus în gura rotativelor secretul din strada Cazărmii și astfel, iată, putem privi acuma cu încredere viitorul.

Noul partid care va birui, pentru că începe să funcționeze ca o admirabilă societate pe acțiuni, s'ar numi, dacă este adevărat ce spun mincinoșii de gazetari cu nesfârșita lor răutate în vârful penitei: partidul salvării naționale. Nu e o glumă și nu ne arde nouă acuma de ironii când pe fețele tuturor se citește îngrijorarea și suferința pentru binele colectiv se toarnă în creieri adânci pe frunțile întunecate, nici nu ne-ar fi poate permisă această alunecare de veselie, când cetățenii, după o matură chibzuință, în care nu intră bineînțeles precauția diurnelor, încasate cu precădere, găsesc în ei atâta spirit de jertfă și eroic, încât se iau de piept cu d. Maniu, se indignează spontan, ca să triumfe ideia de ordine. Bitul Caragiale nu mai face doi bani cu cetățenii lui învechiți și demodați și cu patrioții aceștia cari călăreau pe statuia lui Mihai Viteazul, ca acel faimos Coriolan Drăgănescu...

Misiunea noului partid politic este dinainte fixată chiar pe firmă: salvarea națională. Cum se va înfăptui acest ideal despre care se crede că ar putea să fie ajustat după rețeta nemuritorului Proust, e greu de presimțit, dar oricum, ni se dau câteva elemente pe temeiul cărora să așezăm un silogism și să tragem o concluzie. Noul partid va fi, în primul rând, o grupare, alții spun o regrupare, a vechilor partide! Câtiva oameni cari încep să privească dezolați în jurul lor și să guste din tristețea ibseniană a singurătății — în conflict însă cu Brandt — vor acuma să-și dea mâna, să se strângă laolaltă, ca să joace hora unirii în bătătura țării. Dupăce diversele crâmpeie care stau izolate în acest fioros vălmășag politic se vor aduna într'un singur grup, cu statutele comune, după ce câteva duioase personalități neînțelese încă sau ostracizate de opinia publică, se vor regăsi în că'dura învălultoare și afurisită a unei bodegi cu țuică fiartă

(Urmarea în pag. 4-a)

Vracii cari înșeală Țara!

Durerile de care moare întregul nostru Neam, sunt vechi
Dar cei în drept să le audă, n'au pentru plânsul lui urechi!..
Când vin „alegerile" însă, — orice STEGAR e-un „Vraci" în toate,
Și el se laudă că, Țării, durerile să-i stingă poate!..
De dragul Țării 'și bate pieptul, oftează-adânc și face „sluj"
Ba la BRAȘOV, ba la SOVATA, ba pe la VINȚ, ba pe la CLUJ,
Și, pentru-a lui virtute „Vraciul", a Țării 'ncredere o cere,
Dar un înșelător s'arată, de cum ajunge la „putere"!..
De-aceia Țara azi întreabă pe stingătorul de dureri:
„De ce, când ieri mi-ai fost ALESUL, tu nu m'ai vindecat de ieri?!"

RADU BARDA

Probleme actuale

Cultură și maternitate

O tendință constantă a omului este de a evada din cercul obligațiilor, de a se smulge din înlănțuirea necesităților și de a se sustrage datorilor imperioase. E ca și când s'ar supune unor neînțelese și nostalgice chemări ale inerției și haosului din care ne asigură unii că am fi ieșit.

Cartea Cărților ne atestă că la izgonirea din fericirea paradisiacă a întâii perechi, li s'au dat, sexelor, porunci distincte, misiuni speciale, proprii: bărbatul va câștiga prin sudoarea marilor eforturi, pâinea, iar femeia va naște în suferințe copii.

Dar chiar analiza fiziologică a sexelor ne confirmă misiunile distincte.

De muncă, e drept, mulți au reușit să se emancipeze. Orânduirile sociale sunt încărcate de anomalii. Dar dacă asupra noțiunii de muncă toată lumea, sau aproape toată, este de acord, maternitatea este concepută extrem de diferit, dar niciodată tăgăduită necesitatea ei.

În primul rând interesează educația și mentalitatea viitoarelor mame.

Încă în majoritatea țărilor europene, educarea viitoarelor mame începe cu ucenicia, în cămin, alături de mame ignorante și eroice, cu învățarea regulelor elementare ale menajului, iar restul timpului, este petrecut în așteptarea, ca în basme, a viitorului soț. Tehnica prin care va fi atras variază după tradiții și inteligență. Uneori această penibilă așteptare se prelungește până când tinerețea începe a se ofili. În celelalte cazuri, când căsătoria retează așteptarea, acest fapt marchează începutul unei noui perioade de obscuritate și servitute.

Greutățile casnice, creșterea copiilor făcută fără o prea mare pricepere, vor îmbătrâni înainte de vreme, pe bietele mame. Și zăbranicul tristeților le va îndepărta și mai mult de soți, cari vor căuta să-și compenseze în alte părți plictiseala de acasă.

Aceasta este, cu mici variante, biografia atâtor mame.

Dacă educația ar fi altă, cu totul altfel s'ar putea broda istoria atâtor vieți, pe canavaua realității. Orele insipide ar căpăta alt gust și sterilitatea așteptării și a neprieperii ar fi înlocuită prin fertilitatea produsă de o maternitate conștientă, realizată în seninătate și optimism.

Pentru a ajunge la aceasta, în primul rând este nevoie ca femeia să se emancipeze, nu așa cum trâmbițează răgușit, pe la răspântiile culturale, anumite feministe, cari caută să-și izgonească spleenul prin astfel de îndeletnicire, ci printr'o adecuată cultură.

În această privință părerile pedagogilor se bat cap în cap: cultură specială, feminină, sau aceiaș ca a bărbatului?

Iată o chestiune ce merită să fie analizată.

Că cultura elementară a fetiței trebuie să fie identică cu a băiatului, o admite toată lumea, deși în practică lucrurile nu se petrec tocmai așa. Mai mult, însă, cultura fetiței trebuie să aibă loc în același timp și în comun cu băieții, așa după cum preconizează și pledează convingător o seamă de pedagogi competenți.

Educația aceasta primară, în comun, nu poate prezenta decât foloase și niciun dezavantaj. Un distins doctor spaniol mărturisește că „dacă firea menține sexele într'o penumbră discretă până la o oarecare vârstă, este stupid să turburi rolul său prin această separație care pune în imaginațiile tinere elemente de turburare. Convietuirea zilnică, la joacă și la învățătură, a fetiței și a băiatului îi familiarizează și le imprimă seninătatea și respectul ce emană din *firesc*. Nimic nu este mai ucigător pentru lascivitate, decât naturalul. Viața școlară în comun nu poate aduce decât indiscutabile câștiguri. Acțiunea afrodisiacă a obișnuinții, în viața sexelor, este mai presus de orice discuție: cei ce au trecut prin băncile universitare, n'au decât să-și reamintească de marea indiferență pe care o așternea obișnuința zilnică a frecventării în comun a cursurilor de către ambele sexe; puterea de atracție, acel libido, se dilua până la dispariția totală.

Marele avantaj este însă pentru femeie; în astfel de educație își câștigă siguranța și încrederea în forțele sale reale și-și dobândește o oarecare independență, de care sexul opus nu poate decât să se bucure.

Cât despre invazia femeii în funcțiunile publice, această caracteristică a vremurilor actuale este trecătoare și nu peste mult timp lucrurile se vor normaliza. Semnificativ, în această privință, este rolul de fete care frecuentează primii ani ai facultăților și rărirea și impuținarea lor în ultimii ani. Neaptitudinea și plictiseala, le curmă anii studiilor. Multe renunță bucuros chiar la avantagiile titlurilor, în fața perspectivei unui cămin.

Esențial, în toate acestea, este faptul că o astfel de mamă nu va mai fi pasivă, resemnată, victimă a instinctelor, ci conștientă de rolul și misiunea sa. Iar *cultura specifică sexelor*, prin care ceiace este propriu fiecăruia să fie înnobilat și valorificat, este formula care trebuie găsită și adoptată alături de educația în comun.

VALERIU MARTIN

Colonizarea Românilor în... ostroave!

Ziarele de ieri ne-au adus o știre interesantă.

Cică d. ministru prof. Gh. Ionescu-Șișești a luat măsuri pentru colonizarea ostrovului Tătaru, și a celorlalte ostroave din Delta Dunării.

Măsura aceasta fusese luată mai dinnainte de d. Fasule Sassu. D. Ionescu-Șișești se chiamă că o continuă numai.

Nu suntem împotriva colonizării acestor ostroave.

Să ni se permită, însă, să facem câteva observațiuni, în marginea acestei inițiative.

Prima e de ordin românesc.

Ne punem anume întrebarea dacă pentru nenorociții noștri de Români au mai rămas numai ostroavele din mijlocul Dunării. S'au terminat, oare, toate terenurile disponibile, așa încât ultima soluție a împroprietăririi n'ar mai fi decât aceste petece dintre ape?

Cum s'a desăvârșit în Cadrilater opera colonizării, se știe.

Au fost purtați, ani de zile, oamenii pe drumuri, până în cele din urmă, numai o treime dintre dânșii au putut rămâne să se stabilească acolo și să-și întemeieze, cu chiu cu vai, un adăpost și un rost sub soare. Coloniștii au întâmpinat, în Cadrilater, nu numai rezistența Bulgarilor, dar și a tătarilor și găgăuților dela București cari îi manevrau numai ca element electoral.

A început marea emigrație a Turcilor și pământurile, cu vetrele satelor cu tot, au trecut în mâna Bulgarilor cari aveau bani mulți la chimir. Abia târziu a prins și Statul nostru de veste și a venit cu o lege a dreptului de preempțiune.

Nu mai e pământ în Cadrilater? Nu mai sunt nicăieri terenuri pentru așezarea Românilor, nomazi în propria lor țară?

Suntem și aici de acord.

Dar, sfinte Doamne, cunoașteți împrejurările în care pământurile Basarabiei au trecut în mâna jidanilor. Moșiile Moldovei au trecut de mult în mâna Evreilor și se știe că 1907 își are sursa aici. Așijderi, pământurile și codrii Bucovinei. În Maramureș, jidovii s'au făcut plugari. În țara descălecatului, jidovii ies la câmp și ară, îmbrăcați în frac și cu gambetă pe cap!

Dar ce mai încoace și încolo? D-voastră știți că jumătate din fermele din preajma Capitalei sunt ale târtanilor? Căci Iuda, desprins din ghettou, stă iarna în cetatea de aur a blockului-haus, iar vara merge la răcoare, la fermă. Iuda a prins la noi gustul agriculturii, al pământului, adică are aici sentimentul eternității...

Astfel stând lucrurile, să nu vă mire că va trebui ca brațele românești, încrucișate, să le colonizăm în insulele și pe bancurile de nisip ale Dunării.

Și acum punem întrebare celor patru ministere nou create dela Agricultură și Domenii.

Dacă un Christo Botev, mare poet al renașterii bulgare, se retrăsese ne una din aceste insule, de frica Turcilor și ca să scrie în liniște cele 29 poeme ale sale; putea-vor, oare, coloniștii noștri dela munte să se acomodeze cu clima apelor? Dar cu șerpii, cu lăcustele Deltei și mai ales cu țânțarii? Aceste locuri pe unde numai un Terente putea să străbată de frica jandarmilor, — sunt, vai, insalubre...

Noi am văzut că, primăvara, Dunărea înnecă toate porturile pe care le udă, inclusiv Turnu-Severin, Măgurele, Giurgiu, Oltenița. Întreaga luncă a Danubiului este, toată, lișteavă — iar Delta se confundă cu Marea Neagră!

Traiul în insule? Dar acesta e o viață lacustră, de primitivi. Insula Ada-Kaleh, care nu e inundabilă, e un adevărat Iad pentru bieții ei locuitori și ați văzut că ei sunt hotărîți s'o părăsească definitiv.

Milionarii englezi ca să aibă un refugiu pentru cazul viitorului război care se anunță nimicitor de tot, și-au cumpărat câte o insulă în largul oceanului.

Noi le colonizăm cu Românii cari nu mai au loc pe sfântul lor pământ!

Bine că s'a găsit și acolo teren, căci iată ce citim în „Universul":

„Obârșia românească a celor ce vreau să se instaleze aici era prima condiție ce se punea, avându-se în vedere că erau așezați prin aceste locuri mulți minoritari"!!

Și-aici, deci, dăm tot de ei...

N. Crevedia

SPORT

Mesagerii Rugby-ului românesc

Meritele Federației de specialitate

Sp. Studențesc a plecat în turneul ce-l avea perfectat, în Franța.

Banca Națională a României, a înțeles în fine că nu era drept să nu acorde valută grupării studențești, care pleca pentru a aduce culorilor românești noui izbânzi.

Turneul „Sp. Studențesc" este de mare însemnătate pentru sportul românesc.

De câte ori echipele noastre de rugby au plecat pe meleaguri străine, tot de atâtea ori a făcut să se vorbească despre țara noastră în termenii cei mai elogioși. Căci, spre deosebire de football, rugby-ul nostru se poate măsura oricând cu orice echipă de pe continent din care întrecere, de cele mai multe ori, și asta a dovedit-o, a ieșit biruitor.

„Sp. Studențesc" va cunoaște, în turneul pe care-l întreprinde, succesul pe care-l merită.

Curând va pleca un alt mesager de seamă „STADIUL ROMAN".

Gruparea fruntașă, condusă de emeritul Nae Mărăscu, are sarcina de a înfrunta cele mai bune echipe ale Germaniei.

„Sp. Studențesc" a plecat întărit cu câțiva jucători ce nu fac parte din grupare: Kurzbauer, Costică Sterian și Nicu Nicolau, dela „Viforul Dacia" și Manoliu și V. Niculescu.

Caravana e condusă de d. D. D. Tănăsescu, av. I. Buzoianu, fost căpitan național. Ghiță Fântâneanu, vechi internațional.

Gruparea universitară are de susținut 5 matchuri în Franța. Un greu match va avea contra lui R. C. Narbonne, care are de luat o revanță, fiind învinși de universitari, la București cu 5—0.

„Sp. Studențesc" ca și „Stadiul Român" au grele misiuni.

Ca și altă dată suntem însă siguri că vor ști să termine frumos îndatoririle.

După cum se vede, Federația Română de Rugby activează. Deși n'are mijloace materiale, deși acest sport suportă, la noi, o situație cam vitregă, totuși F. R. R. știe să-și facă datoria.

E de admirat felul cum înțelege să-și facă datoria forul conducător al Rugby-ului Românesc.

Spre deosebire de celelalte federații, are un calendar internațional pe care-l onorează cu orice sacrificii. Și, slavă Domnului, greutăți de întâmpinat sunt destule.

Urăm drum bun și izbândă mesagerilor rugby-ului românesc. Iar Federației române de specialitate să dea dovadă și pe viitor de aceiaș lăudabilă activitate.

Nic. Dumitrescu

Reuniunea amatoare de mâine seară

Mâine seară are loc în sala „Locomotiva" din Calea Griviței o reuniune de box amator cu următorul program:

Ion Stoiadinovici (Central) — Niculae Tinichez (J. C.).
Gheorghe Badea — (J. C.) — Dumitru Ionescu (Central).
Ilie Lungu (Central) — Mircea Niculae (J. C.)
Albert Blank (Tirul) — Vasile Georgescu (J. C.).
Puiu Lucian (F. C. Rapid) — Mircea Ionescu (Central).
Mihail Marțian (C.F.R.-B.T.) Mihail Petrescu (Central).
Ioan Trandafir (Central) — George Georgescu (Tirul).
Puiu Obăgilă (Central) — Gogu Florea (Tirul).
Alexandru Radu (Tirul) — Gheorghe Sârbu (Central).

Astă-seară

„Venus" întâlnește gruparea austriacă „Klagenfurt"

Patinoarul OTETELEȘEANU găzduește, începând de astăseară, al doilea turneu internațional.

Fruntașa grupare austriacă „Klagenfurt", campioană a Austriei, va întâlni în primul match pe Venus.

Excelenta comportare a „negrilor" în primul match susținut contra „Ferencvaros-ului" a făcut pe organizatori să-i supună la o încercare mai grea, în sensul că „Klagenfurt" este o echipă mult superioară echipei maghiare.

FORMAȚIA VENUS-ULUI

„Venus" va alinia în fața plenipotențiarei hockey-ului austriac următoarea formație:

PORTAR: PAUL HARTL.
FUNDAȘI: FLORICA MARINESCU, BUIA.
ATACANȚI: Florin Popescu, Bărbulescu, Walch, Ego Munteanu, Toneovici și Fieraru.

Rezerve: Georgescu, Tudor Ion, Gheorghiade, Alexandrescu, Pascu și Sloventz.

„Venus" va trebui să cedeze clasei echipei austriace. N'ar fi exclusă însă o surpriză.

Telefon Club-Sp. Studențesc 2-1 (1-0) (0-1) (1-0)

In cadrul campionatului de hockey Telefon-Culb a întâlnit Sp. Studențesc de care a reușit să dispună la limită după o luptă înverșunată. S'au remarcat dela Telefon Club: Paul Anastasiu, Botez și Vivi, iar dela Sportul Titinel și Vulcănescu. Punctele au fost înscrise de Petrovici, Titinel și Botez. Arbitrajul d-lor Tănase și Walter slab.

Programul matchurilor de Sâmbătă și Duminică

BASKET-BALL

SAMBATA 18 DECEMBRIE
Aurora — V. S. C., ora 19,40 arb Andronache.
V. Dacia — Sp. Studențesc ora 2.70 arb. Ghițescu.
Telefon—E. F. A., ora 21,30, arb. Ghițescu.
O. C. B.—Viitorul, ora 22,30, arb. Marinescu.

DUMINICA 19 DECEMBRIE
A. C. T. — Macabi, ora 19.30, arb. Marinescu.

VOLLEY FEMENIN
Farma — Start, ora 9,30, arb. Marinescu.
Bonaparte — Aurora, ora 11,30, arb. Marinescu.
Sport Studențesc—Iureș, ora 15.30, arb. Herold.

VOLLEY BAETI
Caraiman—A.S.A., ora 9, arb. Poenaru.
Telefon—Bonaparte, ora 11, arb. Marinescu.
Av. Sporting—Macabi, ora 12, arb. Marinescu.
Aurora—Pebe, ora 12.30, arb. Marinescu.
Rahova—A.C.T., ora 15,30, arbitru Marinescu.
O. C. B.—Radu Vodă, ora 16 arb Poenaru.
Viitorul—V. Dacia, ora 17, arb. Poenaru.

Toma Aurel a învins net la puncte pe Jim Braddy

In sala National Sporting-Club din Londra valorosul boxeur Toma Aurel a întâlnit în match revanșe pe Jim Braddy cu care terminase la egalitate la prima întâlnire. Intr'o formă extraordinară Toma Aurel a învins pe englez detașat la puncte în cele 10 reprize cât a durat matchul. Victoria românului a produs o vie impresie în toate cercurile engleze.

La New-York

Max Schmelling a învins prin K. O. technic pe Harry Thomas

In marea arenă Madison Square Garden din New-York, în fața a peste 18.000 spectatori Max Schmelling a întâlnit pe Harry Thomas.

Dela începutul matchului superioritatea germanului a fost evidentă. Cu toate că americanul s'a apărat eroic în timpul celor 8 reprize el a fost debordat de superioritatea lui Schmelling încât arbitrul, pentru a salva pe Thomas a fost silit să oprească matchul declarând pe german învingător prin K. O. technic.

Ceia ce este destul de interesant este faptul că boxeurul american este pentru prima oară învins prin K. O. fiind cotat printre boxeurii buni ai Americii.

Să nu ne mire dacă titlul mondial nu va lua din nou drumul Europei.

Dela Liga de Sud

Se aduce la cunoștință că în ședința sa din 7 crt. comitetul regional, în dorința de a înlesni tuturor să poată să asiste la jocurile campionatului regional, a fixat prețurile de intrare la: Lei 20 pentru jocurile Cat. I-a și Lei 10 pentru jocurile Cat. II-a.

In aceste prețuri nu sunt cuprinse taxele legale și timbrele prevăzute de lege. D-nii ziariști de specialitate se vor adresa comitetului regional pentru a obține un carnet de identitate.

Cererile se vor face din partea ziarelor și vor cuprinde numai pe acei d-ni ziariști cari se ocupă cu hockeyul pe ghiață.

D-nii arbitri și cronometrori se vor adresa F. R. H. G. spre a li se viza carnetele pe anul în curs.

*

Se aduce la cunoștința celor interesați că termenul pentru înscrierea în școala de arbitri de hockey pe ghiață expiră la 16 crt. Candidații trebuie să îndeplinească următoarele condiții:

a) Să fie majori.
b) Să fie cetățeni români.
c) Să știe să patineze.

Inscrierile se primesc la sediul Ligii, str C. A. Rosetti No. 23, sau la FRHG. str. Atena 11. D-nii arbitri sunt rugați a asista la cursurile acestei școale spre a-și împrospăta cunoștințele.

Mișcarea LITERARA și artistică

Cronica muzicală

Concertul sopranei Pia Ygy

Hotărît lucru! vocea d-nei Pia Igy, întrunește calități de mâna întâi cât privește: timbrul, intensitatea și întinderea. Aceste calități dospite în focosu-i temperament și — mai ales, în muzicalitatea-i înăscută îi înlesnesc — uneori — efecte interpretative de-o surprinzătoare desăvârșire. In bogatu-i repertoriu intră de-a-valma toate genurile. Deși, nu toate bucățile se potrivesc cu mijloacele technice și vocale pe care le stăpânește, totuși, d-sa, le cântă cu inimă voioasă. Iată unul din capriciile, de care — de bună seamă se va desbăra în viitor.

Și... pentrucă o prețuim și-i dorim numai isbânde o sfătuim să nu cânte din arîile „antice sau moderne" decât pe acele, care-i vin bine în glas. E păcat să turbure bunul mers al frumoaselor sale isbutiri sonore cu melodii prea grave cum sunt bunăoară: „Ombra mai fu", de Händel sau „lied"-urile, care cer un lirism mai potolit și o expresivitate de grai — tipic germană cum au fost: „cântecul de leagăn" de Franz Abt precum și, „O lieb'so lang du lieben kkannst" de Liszt, al cărei text a fost împerecheat cu melodia unei arhicunoscute „Nocturne" a acestui compozitor și... care cere o voce dramatică-sadea și nici decum una țâsnită din ingroșări de sunete, voite de interpret.

Nu înțelegem apoi ce rost are într'un program de concert reclama ce-o face unei profesoare dela Paris cu, care — spune d-sa că și-ar fi îmbunătățit technica. Credem că nu-i de niciun folos pentru auditoriul priceput, care știe să deosebească darurile mai mult naturale, prin care își afirmă talentul, decât adăogirile pedagogice ale acestei profesoare cât privește emisiunea în forte. Volumul nu se mărește când te străduești să-l schimbi pe a în u și nici vice-versa.

D-na Pia Igy, în ciuda prețuirii. lor proprii, pe care le face glasului d-sale, este o soprană: lirico-lejeră. Din acest făgaș nu trebuie să iasă în ruptul capului. Una este învăpăierea dramatică a simțimintelor. care-i răscolesc ființa și alta e vocea de soprană dramatică, pe care nu o are. Cât de împrimăvărătoare de auz îi șipotesc mlădierile vocale atunci când cântă „lied"-uri, arii sau cântece potrivite technicei de soprană, lirico-lejeră și cât de stingherită ni se înfățișează interpretarea d-sale în frazele melodice care cer o voce mare — de-abinelea!

Cântecele: „Maga vălka" de A. Lemba, „Majinal..." de J. Wihtols, aria din opera „Halka" de Moniuszki, precum și „Două sârbe", armonizate de C. Brăiloiu și... „Și mi-e dor" de Mihăilescu-Toscani, care au fost bisate, le-a zis cu risipă de voce, de technică și de suflet.

După cum, nu ne rabdă inima să trecem cu vederea peste greșeli, tot la fel suntem îndemnați să grăim adevărat, atunci, când înfățuirile trec dincolo de limanul frumosului. Astfel: d.na Pia Igy a cântat cu sonorități desmierdătoare „Cucul" de A. Tamme pe care a bisat-o: „Toarce firul" de I. Aavik și „Niksi laulat lintuseni" de I. Hannikäinen. In aceste minunate bucăți, a strălucit pentrucă intensitatea vocii și nuanțele „bel canto"-ului și le-a dozat în cumpăna personalității sale artistice și nici decum în aceea a sfaturilor profesorale.

O altă laturi, a meritelor acestei concertiste, se desprinde din râvna, pe care o depune în străinătate, întru propovăduirea muzicii românești împreună cu „manager"-ul, care o întovărășește pretindeni: d. Nicu Vămășescu.

O strângere de mână d-nei Pia Igy pentru gândul bun, care a îmboldit-o întru a ne cânta atâtea perle ale literaturii muzicale letoniene, estoniene și finlandeze.

Mlădierile melodice și ritmice ale acestor perle, al căror specific e atât de fermecător — nu le vom uita nici când.

Dem. Mihăilescu-Toscani

Ziarul Românizarea

Ziarul doctrinar „ROMANIZAREA" nr. 65, cuprinde următoarele articole naționaliste: Un „Român" în Basarabia de Al Bertea. Rostul sărbătorilor naționale, de P. S. S. Episcop Vartolomeiu. Șarlatani în sociologia Gustiană, de prof. univ. C. Popescu Bălteni. Scandalul dela soc. de Telefoane, de N. Crevedia. Harababura politică, de avocat Aurel Crețu. Racila românismului, de C. Nicolau Stroesti. Haos cultural, de prof. Pimen R. Constantinescu. Stare de spirit peste Prut, de av. Vasile Cotigă. Aplicare sau adaptare, de col. N. Petrescu. Literatura actuală, de C. Pârlea. „Din veacul minune", de Dimitrie Scheianu. Cărți bune și cărți rele de St. Popescu Segarcea. Letopiseț clujan. Scrisori din Basarabia. Cronici politice, literare, dramatică, recenzii, etc. „Românizarea", ca de obicei, se prezintă bine.

Premii și burse din fondul „Maria Antachi"

Academia Română a destinat ca din veniturile fondului *„Maria Antachi"* să se acorde două premii cu numele *„Premiile Elena și Gheorghe M. Vlasto"* și anume:

1) un premiu de 50.000 lei pentru lucrări juridice, de preferință din Istoria Dreptului, publicate între 1 Ianuarie 1934—31 Decembrie 1938.

Premiul se va acorda în sesiunea generală a anului 1939.

Concurenții trebuie să se înscrie până la 31 Decembrie 1938.

2) un premiu de 50.000 lei pentru pictură, în sesiunea generală din 1938.

De asemenea va acorda 60.000 lei ca bursă sau ca ajutor de studii pentru studii istorice sau geografice. Bursa se va numi *„Gheorghe M. Vlasto"*.

„Viu din Spania"

de Ion Dragomir

Reportajul, în adevăratul înțeles al cuvântului, nu-i altceva decât o înmănunchere de informații, prezentate publicului în goliciunea noutății lor; dar publicul a impus acestui gen de informații o ținută literară îngrijită în care psihologia faptelor se nuanțează colorat și în care gluma sub titlurile istețe, dialogurile și frazele dinamice se țes rupând vălul sec și atmosfera aridă a informației în sine, ea căpătând o formă plăcută și interesantă. Sunt îndeajuns cunoscut succesele răsunătoare ale lui Paul Morand în direcția aceasta.

A fi bun reporter înseamnă a ști să aduni din diferite aspecte ale realității tocmai partea esențială și originală a ei, dozând-o calitativ cu exprimare ușoară, curgătoare, comunicativă, care să subjuge, să atâțe curiozitatea. De aceia reportajul d-lui Ion Dragomir a însemnat un răsunător succes încă dela apariția lui, succes de care se bucură și acum când se află înmănunchiat în volum sub titlul „Viu din Spania". Scris într'o limbă curat românească, fără expresii căutate, nedând frâu liber nici un moment imaginației ci menținându-se în cadrul limitat al realității, d-sa aduce o lumină adevărată asupra grozăviei ce se deslănțuie pe pământul Spaniei, țara plină de romantism al Carmenitelor și toreadorilor. Ciocnirea sângeroasă dintre două lumi diametral opuse, dintre Spania naționalistă care își va flutura în curând stindardul victoriei finale și dintre Spania rătăcirilor și instrăinării este redată în toată grozăvia ei. In Spania „dreptei" efortul inodat dela individ colaborarea temeinică dintre front și lumea organizată până în cele mai mici amănunte din spatele frontului sub conducerea celor 2 corifei generalii Franco și Queipo di Llano își sapă cu fiecare zi ce trece drumul spre biruința mare și definitivă.

Calmul populației mulțumite și credința generală că în curând drapelul naționalist va flutura peste pământul desrobit al țării, constituie virtuțile cele mai înalte ale viteazului popor spaniol. Toată această organizație pusă la punct până la cele mai mici amănunte, cooperarea dintre front și populația civilă, tot acest minunat mecanism e condus de generalul Queipo di Llano, colaboratorul de aproape al generalului Franco. Sacrificiul generos se împletește cu voia bună și în zona ocupată de naționaliști, afară de vestigiile lăsate de „roși" în retragere, nimic nu amintește că ar fi război. Aceiași înfățișare domnește și la Sevilla. Convorbirea avută cu generalul Queipo di Llano ne este zugrăvită simplu cu aceiași simplitate cu care a fost acordată. Din spusele generalului reiese că naționaliștii sunt optimiști și că nimic rău nu poate interveni în lupta începută.

Dela Sevilla d. Ion Dragomir trece spre Salamanca, unde vestigiile războiului încep să se arate mai dese. Aici are prilejul să vadă pe liberatorul Spaniei, generalul Franco, și să asiste și la serbarea dată cu ocazia împlinirii „anului triumfal", o serbare măreață, plină de entuziasm. De aici, însoțit de un ofițer de presă și de alți doi ziariști, pornește spre Toledo. Vizitează cuibul de vitejie al Alcazarului, unde colonelul Moscardo, împreună cu cadeții lui, a rezistat 3 luni de zile bombardamentului și atacului dat de „roșii". Aici a primit colonelul Moscardo vestea împușcării fiului său Juanito, drept urmare al refuzului predării Alcazarului. D. Dragomir ne poartă apoi prin ruinele vestitului palat ca printr'o viziune dantescă a ruinelor apărate de o mână îndârjită de oameni cărora multora le-a fost mormântul. Nu mai puțin de 2.000 bombe au căzut pe acest palat și 9.000 kgr. dinamită au răscolit temeliile lui, fără ca temelia de oțel și suflet a apărătorilor lui să se dea învinsă. Asistăm apoi la un bombardament al aviației roși și la o luptă aeriană între un „el cassa" (vânătorul), un avion de vânătoare contra a 5 trimotoare de bombardament dintre cari unul atins de mitraliera „vânătorului", cade. Frontul Madridului e aproape. Se aud bubuituri de tun. Orădantescă a nebuniei roșii se continuă și la Avila unde păsările dracești ale „roșiilor" încearcă să o bombardeze. De aici drumul se continuă înapoi la Salamanca, din pricină că nu s'a permis vizitarea frontului. Urmează drumul spre San-Sebastian trecând prin Valadolid, Burgos și Bilbao, unde naționaliștii au înfrânt mult vestita „centură de fier" a „roșilor". Din San-Sebastian se începe drumul spre țară cu vaporul până la Bremen, iar de aici cu trenul prin Germania și Polonia.

Reportajul d-lui Ion Dragomir, publicat în volum, se situează ca o carte de mare succes. Viziunea grozavă a războiului civil, din Spania, toate ororile comuniste săvârșite prin toate localitățile pe care le părăsesc, impietatea cu care tratează atât urmele glorioase ale unei Spanii în floare cât și locașurile sfinte cu slujitorii lor, aduc reportajului o nuanță puternică de realism, pe care se grevează sacrificiul neconditionat și optimismul robust al naționaliștilor a căror luptă se apropie de desnodământul final. Psihologia aspectelor sociale individuale munca constructivă din spatele frontului, armonia dintre clase și repartiția bunurilor și legătura dintre suflet și fapte, iată ceeace constată și pecetluește pana măestrită a lui Ion Dragomir. Prezentată într'o ținută ireproșabilă literară presărată cu glume și observații inedite, reportajul d-sale se poate număra cu cinste printre cărțile de real succes al anului în curs. La aceasta se mai adaugă și sărbătorească editare cu fotografii hors-texte — și o hartă a călătoriei, care împrumută reportajului posibilitatea de a fi urmărită cu interes și ușor.

Aspecte, insigne, comentarii

„Iuda"

— este titlul albumului de caricaturi antisemite al pictorului PETRICĂ LAZĂR, care va apare în librării peste câteva zile. Albumul este completat cu tăioase versuri de d. RADU BARDĂ.

D. Gheorghe Lică-Olt

— tânărul redactor al „BANATULUI LITERAR", a scos de curând un foarte interesant studiu intitulat *„Scriitorul Lucian Costin la 50 ani"*.

Scrisă într'un stil vioiu și apărută în condițiuni tehnice ireproșabile, noua lucrare a d-lui Lică-Olt se bucură de un frumos succes de librărie.

„Craiul munților"

— se intitulează revista literară care va apare la 20 Decembrie a. c. cu colaborările d-lor: SEPTIMIU BUCUR, N. CREVEDIA, DINU DUMBRAVĂ, N. GOLOPENȚA, ION MOREL, TEODOR AL. MUNTEANU, EUGEN VICTOR POPA, CONSTANTIN TOMESCU, etc.

Desene de pictorul PETRICĂ LAZĂR.

„Vatra"

— *revista de înaltă ținută intelectuală care apare la Craiova sub directa și neobosita supraveghere a d-lui C. S. FAGEȚEL, aduce în ultimul număr un bogat și foarte interesant cuprins.*

Colaborează d-nii: Ap. D. Culea, dr. Popu Sănțeanu, Gh. I. Chițibura, Const. I. Manea, Pr. Elefterie D. Marinescu, I. Popescu-Teiușan, Dumitru Imbrescu, prof. T. Păunescu-Ulmu, etc.

D. Pan. M. Vizirescu

— unul dintre cei mai viguroși scriitori ai generației noastre, are gata pentru tipar nu mai puțin decât șapte cărți.

Prima — o prețioasă înmănunchiere de schițe și nuvele — va apare în curând într'o editură din Capitală.

„Delavrancea"

se numește noua lucrare a d-lui *Lucian Predescu*. Cuprinzând o biografie succintă — totuși documentată — și rezumate și caracterizări asupra fiecărei nuvele, piese de teatru, etc., ale marelui scriitor și orator, monografia d-lui *Lucian Predescu* se adresează în special școlarilor.

O recomandăm.

„Banatul literar"

— revista d-lor Lucian Costin și Gheorghe Lică-Olt, va apare peste câteva zile într'un număr special pentru Crăciun.

„Expresul Verde" pornește astă seară.

Astă seară, Miercuri, d. Ionel Țăranu va da pornirea „Expresului Verde", la teatrul „Modern" din str. Sărindar.

Intr'adevăr, la orele 9 și un sfert are loc premiera comediei de aventuri „Crima din Expresul Verde", trei acte de peripeții comice și palpitante cu Donna Carozzi, Renée Annie și cu Ionel Țăranu, I. Anastasiad (dela Teatrul Național), I. Cernea, M. Balaban, I. Brună, A. Rogalski, etc.

„Crima din Expresul Verde" se va juca în decorurile pictorului Caramanlău, aparatura sonoră fiind instalată de casa „Zenith-Radio", iar direcția de scenă fiind a d-lui Ionel Țăranu.

DE LA O ZI LA ALTA

TEATRU

OPERA ROMANA: Rigoletto.
TEATRUL NAȚIONAL: Suflete.
STUDIO-NAȚIONAL: Te-am cumpărat.
REGINA MARIA: Stăpâna din la Paz.
COMOEDIA: Problemă de rezolvat
MODERN: Crima din Expresul verde.
VESEL: Teoria cocoșului.
ALHAMBRA: Alhambra Palace.

CINEMA

ARO: Scipio Africanul.
CINEMA CARLTON: „Lucreția Borgia".
REGAL: „Parnell" (un rege neincoronat)' jurnal.
SCALA: Căpitanul Benoit (L'homme a abattre), jurnal.
TRIANON: Modelul, jurnal și completare.
CAPITOL: Teroare și jurnal.
FEMINA: Crima din linia Maginot.
A.R.P.A.: Charlie Chan în: O crimă pe Broadway, jurnal și completare.
ROXY: Teroare și jurnal.
FORUM: Contesa Alexandra și Foc!
OMNIA: Perlele Coroanei, Agentul secret și compania Titi Mihăilescu
DICHIU: Călătorie suspectă și Regele vânzătorilor.
CITY: Fără zestre și Fetița olandeză.
ELYSEE: Modelul, jurnal și completare.
NISA: Un bărbat original și Moscova-Shanghai.
MARCONI: Suflete pe mare, jurnal, completare și revistă.
MODEL: Panterele roșii și Jurnalul unei cameriste.
COTROCENI: Extravaganta d-ră Benett și Băetana.
VOLTA-BUZEȘTI: Prințesa patinajului și Charlie Chan la Olimpiadă
FRANKLIN: Vreau să mă mărit și Avantgarda eroilor.
PACHE: Mica prințesă și Ultimul tren din Madrid.
DARLY: Prinț și cerșetor și Oameni după grații.
TRIUMF (Griviței, 335): Nitchevo, cu Harri Baur și Trăim numai odată, cu Silvia Sidnei.
MARNA: S'a născut o stea, Cutremurul din Long-Beach și revistă.
ORFEU: Vinovatul și Regele spionilor.
MILANO: Ultimul sărut al d-nei Ceynel și Clubul sinucigașilor.
AIDA: Strigătul cazacilor și Două femei: două iubiri.
CENTRAL: Automobilul ucigător, Subt masca diavolului și revistă.
VOLGA-DOROBANȚI: Sclavele albe și Pat și Patachon pasageri clandestini.
ȘIC: Copil de vânzare și Dragoste în taxi.
DORI: Romeo și Julieta și Fata cu toane.
UNIC: Vasul robilor și Sonata Krentzer și jurnal.
DIANA: Răzbunarea lui Tarzan și Am ucis.
LILLY: O aventură în Mexic și Timpuri noui.
FLORIDA: Premiera și Enigma morții.
LIA: Prinț și Cerșetor, Văduva din Monte Carlo și jurnal.

Azi la REGAL
CLARK GABLE, MYRNA LOY
PARNELL
Un Rege Neincoronat

ARO Scipio Africanul și completare

CU FILMUL
TEROARE
La CAPITOL și ROXY

RADIO

Miercuri, 15 Decembrie

14.10: Ora. Mersul vremi, Bursa, Radio-jurnal.
14.30: Continuarea concertului (discuri).
15: Actualități străine; Radiofonice.
18.02: Concert de muzică românească. Orchestra Costică Tandin.
19.20: ISTORIA MUZICII: Figuri din trecutul muzicii românești: Gavril Muzicescu: Pr. Nae Popescu; Gavril Muzicescu; Corul P. T. T. cond. de Gh. Niculescu: Muzică de Gavril Muzicescu.
20.05: D-na Aurelia Suceveanu. Lieduri germane:

RADIO-ROMANIA
20.30—20.55: Muzică ușoară (discuri).
RADIO-BUCUREȘTI
20.30: CICLUL BEETHOVEN:.

RADIO ROMANIA ȘI RADIO-BUCUREȘTI
20.55: Migrena, de docent dr. I. Bistriceanu.
21.15: Migrena, de docent dr. I. Bistriceanu.
21.15: CONCERT DE CRACIUN.
In pauză (22,10—22. 25): Radia-jurnal Sport.
22.25: Continuarea concertului „Seara pe deal".
22.55: Concert de noapte, Muzisq veselă (discuni).
23.45: Jurnal pentru străinătate în limba franceză și germană.

ORA DIMINEȚII
6.30: Deschiderea emisiunii:
— Gimnastică ritmică.
— Radio jurnal.
— Concert de dimineață (discuri).
— Sfaturi gospodărești și medicale.
7.30: Inchiderea emisiunii.
13: Ora. Culturale. Sport. Cota Dunării.
13.10: Concert de prânz. Sandu Marcu.
14.10: Ora. Mersul vremii. Bursa. Radio jurnal.
14.30: Continuarea concertului.
-15: Actualități străine; Radiofonice.
17: ORA COPIILOR:
I.— Concertul de copii al școalei primare de fete Nr. 24 de sub dir. d-nei Eliza Enescu Stâlpeni.
II.— Jurnalul copiilor de Victor Ion Popa.
18: Ora. Mersul vremii.
18.02: Muzică de dans.
19: Versuri de Cincinat Pavelescu, recitate de d-ra Pavelescu.
19.15: Continuarea concertului.
19.45: Primul salon literar la noi, de Petre Manoliu.
20: Concert de mandoline.
20.35: D-ra Alice Nicolaescu: Romanțe de Ion Borgovan.
21: Programul concertului simfonic de Em. Ciomac.
21.15: Concert simfonic al Orchestrei „Filarmonica".
In pauză (22—22.15) Radio jurnal, Sport.
22.15: Continuarea concertului simfonic.
23.10: Concert de noapte (discuri):
23.45: Jurnalul pentru străinătate în limba franceză și germană.

FORUM Contesa Alexandra și Foc
Omnia Perlele Coroanei, Agentul secret și comp. T. Mihăilescu

VIAȚA POLITICĂ

Bate vânt de nebunie ?

Șeful liberalilor georgiști se ridică, vehement, în contra d-lui Iuliu Maniu

D. Tantieme, agent electoral al partidului iudeo-țărănesc

Partidul conservator — adică o mână de oameni — a lansat manifestul către țară. Manifestul poartă semnătura președintelui, a d-lui Grigore Filipescu-Tantieme.

Și ce spune d. Tantieme ?

In prima parte se ocupă de „abdicările dela personalitate". Adică de oamenii cari se vând pentru un blid de linte.

Nu rădeți. Așa e.

Acest amuzant personagiu de pe arena noastră politică, după ce, în vederea obținerii unui mandat de deputat, s'a unit cu partidul iudeo-țărănesc, dând cu piciorul în doctrina conservatoare, are curajul să vorbească de „cetățeni conștienți", de oameni dintr'o bucată.

El, insul compromisurilor, se ridică în contra transacțiilor, în contra celor ce se negustoresc pentru ciolan.

El, Grigore Filipescu-Tantieme, așa dar, n'a abdicat dela... „personalitate".

Indrăzneala d-lui Tantieme

Câtă îndrăsneală! Și câtă inconștiență!

D. Tantieme are curajul, însă, să vorbească și despre naționalism, susținând că nu primește lecții dela nimeni pe această chestie.

Știți ce e naționalismul pentru acest domn îndopat cu tantieme dela societatea de telefoane ?

E cârdășie cu cei ce fac apologia stărilor din Rusia Sovietică, e tovărășie cu jidanii, e luptă împotriva celor cari apără pe Christos, pe Rege și Nația.

In partea finală a manifestului, d. Tantieme se descoperă că e agent electoral al partidului iudeo-țărănesc.

Citiți :

„VĂ ROG SĂ VOTAȚI LISTELE PARTIDULUI NAȚIONAL-ȚĂRANESC, CU SEMNUL CERCUL".

Cu alte cuvinte, spunem noi : vreți, oameni buni, să ajungeți la covrigi? Votați covrigul.

Intrebarea e: ce tantieme primește d. Grigore Filipescu-Tantieme pentru propaganda ce-o face doctorului Lupu și lui Max Ausnit? Sau, poate, ca om de „caracter" se mulțumește NUMAI cu mandatul de parlamentar ?

D. GH. BRATIANU PROOROCEȘTE...

Șeful liberalilor georgiști a presidat o întrunire într'un sector din Capitală și în fața unei asistențe „selecte", a făcut declarații cu privire la Pactul Fundamental al României, după ce a polemizat cu d. Gh. Tătărăscu pe chestia discursului rostit la Radio în seara zilei de 12 Decembrie.

La sfârșitul declarațiilor sale, spre stupefacția ascultătorilor, d. Gh. Brătianu, imitând pe alt șef de partid, a proorocit României un viitor sumbru.

Ascultați :

„Mai mult ca oricând, vă afirm, suflă vânt de nebunie și știți de unde vine și de cine e stârnit.

„Avem deplină încredere în judecata, în mintea limpede, în mintea Românului cea de pe urmă. Ea va ști să recunoască la 20 Decembrie și să condamne pe adevărații infractori. Va ști prin judecata ei liniștită, dar inexorabilă, să-i așeze la stâlpul infamiei".

Vânt de nebunie?

In adevăr, bate un vânt de nebunie. Provocat, însă, de d. Iuliu Maniu, care își îngăduie să atace așezămintele fundamentale, visându-se ceeace nu va putea ajunge niciodată.

Dacă d. Brătianu se referă la această nebunie, subscriem, cu hotărâre, alături de d-sa.

Vimo

Dela Palatul Regal

COMUNICAT Nr. 100

Mareșalatul Curții Regale face cunoscut următoarele :

In ziua de 14 Decembrie 1937 Majestatea Sa Regele a primit în audiență de lucru pe d-nii : Teofil Sidorovici, comandantul „Străjii Țării; general adjutant E. Ballif, administratorul Domeniului Coroanei.

La dejun Majestatea Sa Regele a avut invitată pe Alteța Sa Regală Principesa Elisabeta.

După amiază Majestatea Sa Regele a primit în audiență pe d. dr. Hitoshi, deputat de Kioto în Parlamentul japonez.

Scrisoarea d-lui Al. Popescu-Necșești

către d. Gr. Ducă

D. Al. Popescu-Necșești, fost subsecretar de Stat în guvernul I. G. Duca, a trimis eri d-lui Gr. Duca următoarea scrisoare:

Onorate Domnule Duca,

Prin scrisoarea cu data de 12 Decembrie 1937, mi-ați cerut ca, în calitate de fost colaborator în guvernul Duca, din Noembrie 1933, să contribui cu precizările mele la lămurirea deplină și obiectivă a măsurii privind disolvarea organizației „Gărzii de Fier".

Această scrisoare a fost publicată în ziare, împreună cu scrisoarea ce ați adresat d-lui Titulescu, astfel încât ele formează, la un loc, un tot.

Scrisoarea pe care ați adresat-o d-lui Titulescu nu corespunde adevărului.

Din discuțiunile avute cu membrii guvernului Duca, a reeșit că eu și alți membri am fost contra disolvării „Gărzii de Fier", după ce fratele Domniei Voastre ne-a cerut formal disolvarea acestei organizațiuni.

Sunt în măsură să afirm, că și d. Titulescu a fost contra acestei dizolvări, atâta vreme cât această măsură nu se lua pe calea unui decret regal, care să ne acopere pe toți.

Ulterior, defunctul Duca m'a convocat, la ora 6 dimineața, la el acasă, pentru a-mi aduce la cunoștință că a hotărât disolvarea „Gărzii de Fier", adăogând că numai pe această cale, a convocărilor individuale a membrilor guvernului, era posibil să ne pue în curent cu această gravă hotărâre.

In nici un moment, nici atunci, nici înainte, nici după această dată, regretatul D-voastră frate nu mi-a spus și nici nu m'a lăsat să înțeleg că d. Titulescu ar fi inspiratorul acestei măsuri.

Pe de altă parte, am ținut la aceeaș epocă un contact strâns cu d. Titulescu și acesta nu mi-a vorbit niciodată de necesitatea disolvării „Gărzii de Fier".

Fostul meu președinte de consiliu, defunctul Duca, a lucrat în această privință pe compt propriu, astfel cum trebuia, cu o înțelegere deplină a răspunderilor ce avea ca șef al guvernului și al partidului liberal, din deplina convingere a necesității disolvării „Gărzii de Fier".

A asvârli astăzi răspunderea acestei acțiuni asupra d-lui Titulescu, înseamnă a micșora pe fratele d-voastră, mai întâi în ochii noștri, cari i-am fost colaboratori devotați, și apoi în fața perspectivei istoriei politice, în care el a intrat de acum patru ani, plătind cu viața actul său de curaj civic și de răspundere politică.

Aceasta nu pot să o admit cu nici un preț.

Cu cele mai bune sentimente.

AL. P. NECȘEȘTI
fost subsecretar de Stat
14 Dec. 1937.

După întrevederile dela Belgrad

— Cuprinsul comunicatului oficial. —

Belgrad, 15 (Rador). — *D-nii Stoiadinovici și Delbos au primit ieri după amiază la ministerul de Externe pe reprezentanții presei, cărora ministrul de Externe al Franței le-a citit următorul comunicat oficial:*

„In același timp, d-nii Delbos și Stoiadinovici au constatat cu satisfacție că acordul comercial semnat azi la Belgrad asigură în condițiuni mai bune desvoltarea schimburilor comerciale franco-iugoslave".

D. YVON DELBOS

„Cu prilejul vizitei oficiale pe care Excelența Sa d. Delbos, ministrul de Externe al Franței, a făcut-o guvernului regal iugoslav în zilele de 12, 13 și 14 Decembrie la Belgrad, ministrul de Afaceri Străine al Franței și președintele de consiliu și ministru de Afaceri Străine al Iugoslaviei, Excelența Sa d. Stoiadinovici, au avut mai multe întrevederi.

„In cursul acestor conversațiuni d-nii Delbos și Stoiadinovici au examinat toate chestiunile care privesc interesele mutuale franco-iugoslave, precum și situația politică generală. Conversațiunile dintre ministrul de externe al Franței pe de o parte, și președintele consiliului și ministrul Afacerilor Străine al Iugoslaviei, pe de alta, s'au desfășurat într'o perfectă armonie și în spiritul amiciției tradiționale franco-iugoslave, pe care prelungirea recentă a pactului de amiciție între Iugoslavia și Franța, cu prilejul vizitei oficiale pe care președintele Stoiadinovici a făcut-o guvernului francez, a confirmat-o.

„Cei doi miniștri au fost de acord pentru a recunoaște că este util și necesar atât pentru interesele celor două state membre ale Societății Națiunilor, cât și pentru cauza păcii generale europene de a continua colaborarea lor în același spirit de amiciție și încredere.

Ședința Comisiei Centrale Electorale

Comisiunea centrală electorală în ședința de aseară a respins contestația d-lui colonel Stoenescu dela Satu-Mare, candidat al partidului național-liberal (Gh. Brătianu) contra anulării listei acelui partid de către președintele biuroului electoral județean Satu-Mare pe motiv că nu a achitat în termen legal costul imprimării buletinelor de vot.

Se admite în parte contestația d-lui avocat M. Paicu făcută în numele d-lui Octavian Goga, președintele partidului național-creștin, privind lista acestui partid la Senat, Colegiul Universal, județul Orhei, care contestă dimensiunile adoptate de lista Frontului Muncii, cu semnul No. 47, întrucât cele două puncte de deasupra și dedesubtul liniei orizontale sunt invizibile ce'ace produce confuzie cu semnul partidului național creștin.

Se respinge contestația d-lor D. Ghica și I. Ionescu din Galați împotriva procesului verbal al președintelui biuroului electoral județean Covurlui prin care li s'a respins depunerea listei de candidați pentru alegerile dela Senat pe motiv că lista independentă propusă nu avea semn ales și aprobat de Comisiunea centrală electorală.

Ședința următoare astăzi la orele 18.

Clerul Capitalei

mulțumește d-lui Al. G. Donescu

Preoții Capitalei au sărbătorit eri după amiază pe d. Al. Gh. Donescu, primarul general al Capitalei, pentru sprijinul ce d-sa l-a dat bisericilor în timpul cât a fost gospodărit orașul.

Sărbătorirea a fost la casa asociației „Clerul", din bulev. Pache, la ora 6 d. a.

Sosirea d-lui primar general a fost salutată cu aplauze, apoi întreaga asistență, în picioare, a cântat „Tatăl Nostru".

Au luat parte S.S. L.L. părintele Partenie, secretar general la culte; Eugen Bărbulescu, președintele asociației „Clerul", membrii comitetului și aproape toți preoții parohi din Capitală.

P. Cuv. Preot EUGEN BARBULESCU președintele soc. clerului „Ajutorul", luând cuvântul aduce în numele preoțimii Capitalei, mulțumiri d-lui primar general AL. GH. DONESCU, care a fost ctitor al atâtor biserici și ingrijitor al nenumăratelor sf. lăcașuri.

„Grija aceasta a primarului general — spune C. Sa — s'a risipit cu dărnicie față de toate Bisericile din cartierele cele mai îndepărtate.

Pr. Eugen Bărbulescu *cere apoi concursul d-lui* Al. G. Donescu *în opera întreprinsă de soc. clerului „Ajutorul".*

La sfârșitul cuvântării P. C. Pr. Eugen Bărbulescu, asistența aclamă în picioare pe d. primar general, cântându-i „Mulți ani trăiască".

Pr. P. PARTENIE, secretar general al ministerului cultelor, aduce la rândul său mulțumiri, d-lui primar general, care în grija de înoire a Capitalei, n'a uitat Biserica și școala.

P. C. Sa, arată că d. Al. Gh. Donescu *a contribuit ca să se poată face reparația seminarului* „Central".

„Aduc omagiul meu călduros — *spune C. Sa* — în numele ministerului pe care-l reprezint, fiindcă v'ați dovedit un activ colaborator al ministerului de culte".

Pr. Stoica Ionescu *arată ce-a însemnat spiritul gospodăresc al primarului general, în latura de sprijinire a Bisericii strămoșești.*

Cere, — ca și P. C. Pr. P. Partenie, — ca întreaga preoțime a Capitalei, să aleagă pe d. Al. Gh. Donescu ca reprezentant al preoțimii Capitalei în adunarea eparhială a Arhiepiscopiei Bucureștilor.

D. Ionescu, *exprimă în numele cântăreților ortodoxe, mulțumiri d-lui Al. G. Donescu.*

Răspunsul d-lui Al. G. Donescu

Tuturor vorbitorilor le-a răspuns d. Al. G. Donescu.

Este o emoționantă încercare pentru mine să asist la această manifestație pe care dv., slujitori ai credinței strămoșești, o faceți umilei mele persoane. Modesta operă ce am realizat-o pe domeniul culturii religioase se integrează în opera edilitară pe care orice edil este dator s'o îndeplinească.

D. AL. G. DONESCU

Grădinițele ce împodobesc astăzi bisericile Capitalei sunt un omagiu adus credinței strămoșești, este o slavă adusă lui Dumnezeu, dar vreau să fie și un semn al reîntronării credinței în toate aspectele vieții noastre sociale.

Mulțumindu-vă din toată inima pentru prea frumoasele sentimente ce mi-ați exprimat, mă închin cu toată smerenia cerului că mi-a ajutat să pot îndeplini această operă ce a însemnat cea mai sfântă datorie a activității mele.

Iar I. P. S. Sale Patriarhului îi aduc caldele mele mulțumiri pentru frumoasele cuvinte ce mi-le-a adresat prin P. S. protoereul Stoica și promit că voi lucra și cu mai multă râvnă pentru ridicarea bisericii strămoșești.

Manifestația a luat sfârșit la ora 7 seara.

DE CE NU'NȚELEGI ?

Române, dai un leu pe-o fițuică jidănească, în care nu găsești decât minciună și otravă.

Nu vezi cum își râde jidanul în pumni ? Și cu cât dispreț te privește ?

POLITICE

COMUNICAT Nr. 99

Mareșalatul Curții Regale face cunoscut următoarele : Audiențele la MAJESTATEA SA REGELE se suspendă până la noui dispoziții.

*

ERA VORBA ca d. dr. N. Lupu să presideze o adunare națională țărănistă la Chișinău.

Temându-se să nu pățimească ceiace a pățimit Duminică, la „Marna", a renunțat să se mai ducă în Basarabia.

*

D. R. FRANASOVICI, ministrul internelor, s'a înapoiat astă noapte dela Brașov.

*

IERI au vizitat Oravița d-nii Iuliu Maniu și Virgil Madgearu, în vederea alegerilor generale.

*

ZIARUL „Țara Noastră", oficiosul partidului național-creștin publică în numărul de azi, subt semnătura d-lui Al. Hodoș, un articol intitulat : „NOI ȘI D. N. TITULESCU".

*

„NEAMUL ROMANESC", ziarul d-lui profesor N. Iorga, publică :

„Pentru d-nii Madgearu, Maniu și Mihalache, — profesorul Nicolae Iorga e un... Tartufje !

„Pentru noi, și pentru toată Românimea conștientă și înțeleaptă, d-nii Maniu și Madgearu sunt și rămân Delicvenții Armamentului.

„Iar d. Mihalache un agitator al vulgului, care a acoperit pe autorii Panamalei Skoda și ai altor nenumărate panamale".

*

D. GH. URZICEANU, președintele organizației național-creștine din Bacău, a trimis d-lui Octavian Goga, următorul raport:

„Cu privire la circulara No. 119 a d-lui Corneliu Zelea Codreanu, de care am luat cunoștință prin invitația ce-mi faceți de a vă lămuri în această chestiune, am onoarea a vă raporta următoarele:

„Se pretinde că membri ai organizației noastre de Bacău, au zvonit pe seama partidului „Totul pentru Țară" mai multe neadevăruri.

„Rană lângă rană, în timpul celor 14 ani de luptă naționalistă în slujba ideilor marelui A. C. Cuza, am învățat să respingem insinuarea ca armă de atac chiar împotriva celor mai înverșunați dușmani.

„Luptătorii organizației național-creștine din jud. Bacău, pe care am cinstea să-i conduc, și-au însușit în totul tactica mea de luptă și ca atare cele menționate în circulara „119" sunt sfruntate neadevăruri.

„Pentru a dovedi că insinuarea nu este de partea noastră, somez pe autorul circularei să-și dovedească afirmațiunile făcute.

„Să trăiți, domnule președinte. Al dv. ostaș, devotat întru izbândă".

*

AZI s'a trimis Inaltei Curți de conturi, de către direcția bugetului și contabilității generale a statului din ministerul de finanțe, contul de venituri și cheltueli pe primele șase luni ale exercițiului bugetar în curs de executare.

După lege aceste conturi trebuia să fie înaintate la 1 Ianuarie 1938. Dar, evenimentul este cu atât mai important, cu cât se știe, că până acum aceste operații se făceau cu întârziere de un an jumătate.

*

VENIREA d-lui inginer Bujoiu în fruntea ministerului de industrie și comerț, a fost primită cu nădejde și încredere.

Este îngăduința ce se acordă oricărui nou titular de departament, înainte de-a începe decepțiile. D. inginer Bujoi n'a avut încă vreme să-și afirme calitățile sau să-și dea la lumină lipsurile, de aceia ne găsim, cum s'ar spune în terminul zilei, în pact.

Dar altceva ne interesează acuma. Cineva ne spune că d. inginer Bujoiu ar fi, ba chiar este, membru în câteva consilii de administrație ale unor societăți de mari proporții și care prin natura lor vin în atingere cu ministerul de industrie și comerț, când e vorba de furnituri, importari și celelalte.

In chip fatal d. Bujoiu n'ar putea păstra perfecta obiectivitate care se cere într'un asemenea important post politic. Este o situație care, oricum, ar trebui lămurită.

*

SUNTEM informați că jidanul JAC ZAHARIA dela „LUPTA" a încasat dela ministerul finanțelor lei 70.000 (șaptezeci mii) pentru... „propagandă în străinătate"(?).

D. M. CANCICOV, ministrul finanțelor, are cunoștință de această aprobare ?

Și cum a făcut jidanul propagandă în străinătate, când el stă toată ziua la ușa ministrului ?

*

MINISTERUL finanțelor a trimis eri tuturor departamentelor instrucțiuni în vederea pregătirii viitorului buget, urmând ca proectul fiecărui minister să fie trimis până la 1 Ianuarie 1938, ministerului de finanțe.

Activitatea partidului național-creștin în Putna

Focșani, 13. — Partidul național-creștin a început activitatea sa politică în județ, propovăduind doctrina patriarhului naționalismului, d. A. C. Cuza și îndemnând pe săteni să-l urmeze pentru a se putea ajunge la „România a Românilor".

Echipe de propagandă pleacă zilnic în diferitele colțuri ale județului. Astfel în sectorul CAMPURI au plecat d. profesor ȘTEFAN BAICU, vice-președinte al organizației de Putna: ȘTEFAN GEORGESCU și ȘT. SIMIONESCU. S'au ținut întruniri în comunele Câmpuri, unde au luat cuvântul d-nii: IOAN DRAGU, șeful org. comunale; ȘT. GEORGESCU și ȘT. SIMIONESCU. In comuna SOVEJA în fața a peste 300 vrânceni a vorbit d. CALAC PLAVAN. In comuna MARAȘTI, întrunirea a fost prezidată de șeful organizației M. EFTIMIE, iar în comuna RACOASA de șeful organizației GHITA ROIU.

La întrunirea din comuna Răcoasa din ziua de 6 Decembrie a luat parte și comuna Verdea, sub conducerea d-lui Filimon.

Sectorul Orbeni sub conducerea d-lui avocat Martinescu de asemenea depune o activitate febrilă.

Marea adunare național-creștină dela Chitila-Triaj

Duminică după amiază la ora 5, a avut loc în sala Voicu din Chitila-Triaj o mare întrunire național-creștină a circ. 38 și 39.

Au participat toți membri acestor organizații și foarte mulți cetățeni din com. suburbană Grivița și Marele Voevod Mihai.

Ședința a fost prezidată de d. prof. DUTCHIEVICI, președintele circ. 38. S'au rostit mai multe cuvântări între cari notăm următoarele:

D. prof. DUTCHIEVICI a arătat situațiunea politică a țării, expunând în acelaș timp în linii generale programul și ideologia partidului național-creștin, singurul care a rămas pe linia sa programatică, ocolind tranzacțiile, compromisurile, în aceste vremuri hotărîtoare pentru destinul și pactele neamului românesc.

D-sa îndeamnă pe toți românii de bine și de ordine să vină sub steagul marilor îndrumători A. C. CUZA și OCTAVIAN GOGA, urându-le ca această hotărâre să și-o exprime în acest sens, în ziua de 20 și 22 Decembrie a.c., când vor fi chemați să-și spună cuvântul.

D. SFREJA arată în cuvinte răsunătoare suferința poporului de pe urma iudeo-comuniștilor aciuați în partidul național-țărănesc și greutățile în care se sbate neamul nostru din această cauză.

D. ILIUȚ spune în cuvinte alese că tot ce este suflet românesc curat s'a alăturat partidului național-creștin apărătorul Monarhiei, al Regelui și luptător pentru triumful Națiunii și al Crucii.

D. TAMARȘ, președintele circ. 39, luând cuvântul spune la rându-i : „Muncitorimea română ceferistă a primit paturi de armă și gloanțe dela național-țărăniști. Ea nu va uita nici odată acest lucru și pentru aceasta se găsește astăzi lângă partidul național-creștin, care îi va apăra drepturile ei la muncă și dreaptă răsplătire.

„Muncitorii români dela fabricile jidovești cari sunt obligați să lucreze cu 4 lei pe oră vor veni și ei alături de cei dela atelierele Griviței să-și revendice drepturile sfinte, cari le-au fost batjocorite de străini."

Adunarea s'a sfârșit în cântece patriotice, într'o mare însuflețire și în strigăte de trăiască A. C. CUZA și OCTAVIAN GOGA, apărătorii credinței creștine și ai muncii naționale.

Intrunirea legionară dela Craiova

CRAIOVA, 13. — In grădina cinematografului „Rio" s'a ținut Duminecă, 12 Decembrie, o mare întrunire legionară. Au luat cuvântul cu acest prilej d-nii: prof. Radu Gyr, N. Roșulescu, șeful județului, Bărbulescu, legionar craiovean, Al. Cantacuzino, comandant și luptător din Spania, dr. Trifan unul din fruntașii legionari ai Doljului, etc.

D. ROȘULESCU arată că pentru prima dată le este dat legionarilor să se întruneacă — la Craiova — la lumina zilei. Pentru prima dată cetățenii acestui oraș pot cunoaște proectele, gândurile, aspirațiile legionarilor, spuse de ei, încredințate numai nopților de veghe și ungherelor prin care se strecurau.

D. BARBULESCU, după ce vorbește de același neconditional spirit de iertfă al legionarilor, arată deosebirea dintre partidele politice și „Totul pentru țară".

Noi nu venim cu promisiuni, spune d-sa. Nu aducem în buzunar pământ, ca să spunem țăranului sărac: iată îți dăm și ție, dacă venim la putere, așa cum făcea și zicea mai deunăzi un politician al Doljului.

D. AL. CANTACUZINO spune: „Vreau să încep printr'o pildă: era prin 1836, în Cehoslovacia. Patru naționaliști cehi, patru dintre cei mai de seamă fii ai neamului, se adunaseră într'o cameră și discutau — neștiuți și ascunși de teama autorităților—desrobirea țării lor. La un moment dat, unul dintre ei spune: am credința, că dacă tavanul acestei odăi s'ar prăbuși, ar pieri odată cu noi și națiunea cehă. Tot așa vă afirm și eu, că dacă ar pieri legiunea, odată cu ea ar dispare și această Românie, atât de scumpă nouă. Forța legiunii e atât de mare, poate pentru că ea nu are acel „program" cu care se fălesc toate partidele noastre politice".

Terminând d. Al. Cantacuzino, corul legionar cântă: „Sfânta tinerime legionară".

Urmează d. dr. TRIFAN care amintește jertfa celor 800.000 martiri căzuți în marele război pentru unitatea României, inexistentă nici azi când nu se poate încă vorbi de o unificare sufletească a tuturor fraților din toate provinciile românești. Politicienii poartă vina celor 20 de ani de lupte frățești. Țara a fost lăsată vreme de două decenii la bunul plac al streinilor; a fost exploatată până la secătuire, când — într'un moment fericit — apare un fiu al Moldovei care arată, că nu acesta e drumul pe care trebuie să meargă țara.

D. prof. RADU GYR: Poporul a început să se pătrundă de crezul legionar. Deunăzi un copil dela Mârșani (Dolj), ivit în mijlocul nostru, a răspuns astfel la întrebarea mea: Ce știi tu de legionari, ce voesc ei ? — Voesc dreptate românească, domnule ! Dar acest lucru pe care-l înțeleg până și copiii, nu voesc să-l priceapă d-nii politicieni. D-lor au început însă din nou prigoana împotriva noastră; iată, eu de 10 zile străbat județul și știu ce e în țară. La Horezul-Vâlcea e stare de asediu.

Legionarii nu umblă cu vraful de minciuni; noi nu vă cerem nimic; vom ajunge în sufletele d-voastră mulțumită calităților noastre; nu precupețim jertfa. Am dat dovadă de aceasta: Mota și-a părăsit soția și copiii, ca să lupte pentru triumful binelui.

Mergem cu pași de fier spre biruință. Ne străjuesc umbrele eroilor căzuți pentru neam, ne apără Domnul General de gloanțele dușmanilor ! De dincolo de mormânt, ei ne întreabă :

— Sunteți gata, copii ?

— Suntem gata, Domnule General!

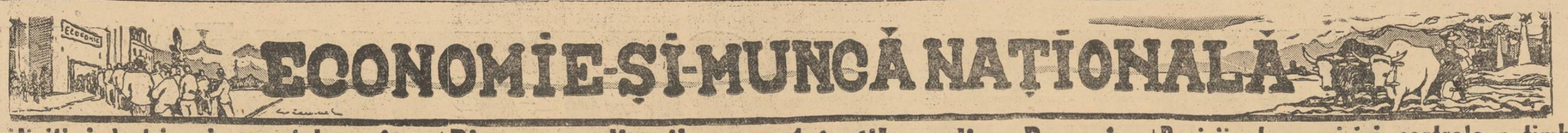

Sprijiniți industria și comerțul românesc

De robia economică în care ne-au încătușat jidanii nu scăpăm decât boicotând magazinele jidovești.

Români și Românce, nu lăsați sub nici o formă banul vostru în prăvăliile jidovești!

Urmăriți în fiecare zi lista magazinelor pe cari vi le indicăm, pe branșe și nu cumpărați decât dela Români și creștini.

In Capitală cumpărați dela magazinele următoare:

Lista cu magazinele românești

COLONIALE:

TOMA N. DINISCHIOTU	Halelor 3.
COMERȚUL ROMAN	Halelor 29.
I. RADULESCU	B-dul T. Ionescu
AL. POPESCU	Victoriei 143.
GH. PAPAIANOPOL	Mihai Bravu 1.
D. AL. TANEA	Rahovei 19.

ARTICOLE MENAJ:

EFT. PREDOLEANU	Mihai Bravu 24.
I. C. MOLDOVEANU	Victoriei 105.
I. TANASESCU	Câmpineanu 1.
VIȘAN și STANCIC	B-dul Ghica 43.

FOTOGRAFI ȘI ARTICOLE FOTOGRAFICE:

AL. IONESCU-IAȘI	B-dul Brătianu 16.
FOTOGENICA TATU	Schitu Măgureanu 1.
P. POPESCU	Victoriei 83.
FOTO-COPIE M. BILINSKI	Victoriei 38.
FOTO CARAIMAN	Brezoianu 17.

FIERARIE:

PRISACARU	Buzești 24.
GAETAN	Buzești 3.
GOGU ALEXANDRU	B-dul Brătianu 37.
GH. NITESCU	Griviței 326.
N. GHEORGHIU	Rahovei 97.

PIESE DE AUTOMOBILE:

P. SERPESCU	Bibescu Vodă 8.
N. GH. STANCIULESCU	B-dul Tache Ionescu 3.

VIZITAȚI! CROITORIA ROMANEASCĂ CIVILĂ ȘI MILITARĂ
I. OLTEANU
B-dul Elisabeta No. 10, et. I, BUCUREȘTI, I
Telefon 5.08.24

Technica Generală. Inginer Gheorghe Crețu
București, str. Regală 16-18 Telefon 3.25-04
Intreprinderi mecanice, electrice, sanitare și de încălziri centrale. Radio. depozit de mașini și materiale electrice
Cu prețuri convenabile

ARAGAZ *imi ușurează menajul*

„Aragaz" nu-mi cere prezența continuă în bucătărie.
„Aragaz" gătește cu o rapiditate uimitoare.
„Aragaz" se reglează ușor prin simpla învârtire a robinetului exact la gradul de încălzire dorit.
„Aragaz" arde fără coș, fără fum, fără miros; nu înegrește vasele și nu este toxic.

ARAGAZ
PRACTIC CURAT ECONOMIC

Orice depozitar din țară vă va demonstra cât de simplu funcționează ARAGAZ.
Serviciul ARAGAZ preschimbă prompt chiar la Dvs. acasă butelia goală.

Detalii și informațiuni:
Reprezentanța ARAGAZ Calea Victoriei, 51
Magazinul SANITAS Bulevardul Brătianu, 36

Un om bolnăvicios și fără forțe nu poate întreprinde nimic

Pentru a reuși trebue să fii solid, viguros, activ. Cum să obții această forță când ea vă lipsește? Luând fără să mai aștepta, Globeol, a cărui putere fortificantă și tonică este infinit de rapidă. El este indispensabil în toate cazurile de oboseală, depresiune, anemie, surmenaj.

GLOBEOL
PERMITE EFORTUL
LA FARMACII ȘI DROGUERII
Lichid flaconul Lei: 130
Pilule flac. mic Lei 63
mare Lei 88
triplu Lei 117

ESTE UN PRODUS CHATELAIN
MARCA DE INCREDERE

Din revendicările magistraților din Bucovina

Sistemul acordării gradațiilor și salarizarea

CERNAUȚI, 14. — In ultimul nostru reportaj am examinat sistemul avansărilor pe loc după merit cerut de magistrații noștri și de ceilalți colegi ai lor cari au aderat la acțiunea de revendicare a unor drepturi ce li se cuvin, ca unora ce au stat întotdeauna la posturile lor oricât de vitrege au fost vremurile și oricât de ingrate au fost împrejurările pe cari le-au cunoscut în anii de acută criză financiară care a lovit atât de mult în această clasă de elită a statului nostru. Doleanțele expuse în memoriul magistraților sunt de ordin moral și de ordin material. Le-am examinat pe cele morale arătând și calea ce ar trebui neapărat urmată pentru satisfacerea neîntârziată a lor, rămânând să insistăm astăzi asupra celei de a doua categorii.

Ca și majoritatea celorlalți funcționari, magistrații noștri se plâng de salarizarea insuficientă pe care trebue s'o suporte și astăzi când situația financiară a țării s'a redresat simțitor și când mijloacele de existență nu mai corespund nici 50% față de cele din trecut când toate categoriile de funcționari și-au văzut amputate drepturile lor. Din cele ce vom arăta mai jos se va putea vedea că salarizarea magistraților, în funcție de garanțiile pe cari le are fiecare din ei, diferă mult de aceia a celorlalte categorii de funcționari și iată de ce:

CUM SE PREZINTA LUCRARILE

Până la faimoasele legi de măsuri financiare urgente, o bună parte dintre magistrați aveau o vechime de șase ani în grad în virtutea căreia Statul le-a acordat două gradații conform legii bucurându-se de privilegiile acordate. O altă parte dintre ei, deși numai cu câteva luni lipsă, au avut nenorocul să fie surprinși de legile de măsuri financiare urgente rămânând în situația de a mai aștepta câțiva ani de zile în plus pentruca să li se acorde și lor aceleași gradații așa după cum i s'a acordat celeilalte categorii. Magistrații neavansați pe loc și cu șase ani vechime în grad la data apariției legii gradațiilor au primit o singură gradație de 1.400 lei în loc de două echivalente salariului unui președinte de tribunal avansat pe loc tot cu șase ani vechime care însă a primit două gradații.

Legea gradațiilor acordă acestei categorii lezate dreptul la a doua gradație abia cu 1 Aprilie 934 ceiace înseamnă că acești magistrați vor ajunge la salariul de Consilier de Curte de Apel prin obținerea a trei gradații abia după 17 ani sau mai mult spre deosebire de ceilalți colegi ai lor cari cu o vechime de 11 ani primesc această leafă, având în acelaș timp toate trei gradațiile.

Față de această situație, singura soluție salvatoare nu poate rezulta decât din modificarea Legii pentru acordarea gradațiilor în sensul ca pe lângă reîntroducerea principiului avansărilor pe loc după merit, să se facă o revizuire a situației magistraților, acordându-li-se gradațiile în termen; iar pentru cea de a treia gradație să se socotească TIMPUL SCURS DELA DURATA DE ȘASE ANI VECHIME. Numai în felul acesta legea se va aplica în mod echitabil față de toți magistrații punându-i pe o treaptă egală cu situația lor.

In ultimii ani situația financiară a țării redresându-se au dispărut și motivele care ar fi constituit un impediment serios pentru realizarea doleanțelor magistraților. Odată cu ridicarea curbei de sacrificiu aplicată celorlalte categorii de funcționari ar urma ca să se găsească aceleași mijloace pentru a se aplica un tratament mai uman și magistraților a căror poziție socială le impune să cunoască o stare mai bună decât în prezent. Acordarea gradațiilor a fost întotdeauna privită cu multă simpatie de către magistrați, însă acestea ar trebui acordate în termen și în mod echitabil pentrucă numai astfel își vor putea îndeplini rostul existenții lor.

In ceiace privește suma la care se ridică gradațiile, acestea ar trebui urcate în raport cu standardul vieții, deoarece suma de 1.200 lei pentru supleanți substituți și ajutori de judecători precum și cea de 1.400 lei pentru judecătorii de Judecătorii și tribunale cu 5 ani vechime nu mai corespunde necesităților crescânde ale vieții de toate zilele.

In curând magistrații din Bucovina împreună cu colegii lor din celelalte circumscripții ale Curților de Apel vor înainta memoriul lor ministerului de justiție spre a-l examina și spre a-și da avizul cuvenit care nu poate fi altul decât cel impus de o situație precară ce se cere remediată ca un imperativ al vremii.

Dela Asociația „Maeștrilor Specialiști" din serviciul armatei

Sâmbătă 11 Decembrie 1937, s'a ținut la sediul asociației din strada Coriolan nr. 46 o adunare extraordinară a asociației *„Maeștrilor specialiști"* din serviciul armatei, sub președinția d-lui DUMITRU CONSTANTINESCU-VANATORI.

Asociația a făcut unele intervenții și a obținut promisiuni că se va îmbunătăți situația și pentru cei ce nu și-a dat adeziunea de intrare în această lege.

Cei ce nu și-au dat declarații de adeziune și li se cer a da, comitetul central a hotărît a da declarații în sensul că se așteaptă apariția regulamentului care să desvolte legea, deoarece prin Decretul Lege nu se stabilește nici soldele și nici quantumul pensiilor.

Totodată s'a mai discutat și chestiunea echivalării diplomelor cu acelea ale școalelor superioare de meserii (azi licee industriale).

S'a hotărît ca o delegație de absolvenți să meargă în audiență cu un memoriu pe care să-l prezinte d-lui DINU BRATIANU, șeful partidului liberal.

In ziua de 14 Decembrie a. c., delegația a fost primită de d. ministru RADU PORTOCALĂ căruia i s'a expus pe larg situația prezentându-i-se totdeodată un memoriu și toate actele pe baza cărora cerem echivalarea.

D. ministru RADU PORTOCALĂ a promis că va interveni în acest sens pe lângă d. dr. ANGELESCU, ministrul Educației Naționale. Delegația va merge în audiență din nou Joi 16 Decembrie c. pentru a obține rezultatul.

Azi 15 Decembrie 1937 orele 16 din nou se va ține o adunare la sediul asociației în care sens sunt rugați a lua parte câți mai mulți membri, deoarece sunt chestiuni foarte importante de discutat la ordinea de zi.

Vești aviatice din toată lumea

ROMANIA

Incepând dela 4 Decembrie toate liniile române comerciale au fost închise pe timpul iernii.

A rămas deschisă numai linia București-Varsovia, care va funcționa pe tot acest timp.

*

Ministerul Aerului și Marinei a pus în studiu modalitatea de realizare și construirea unui mare palat care va cuprinde toate serviciile departamentului, federațiile de aviație, asociațiile de pilotaj și cele nautice cu sediul în Capitală.

Măreața construcție va fi situată într'unul din cele mai selecte cartiere bucureștene.

ITALIA

Pilotul FURRIO NICLOT a stabilit la bordul unui aparat de bombardament Breda 88 trei noui recorduri internaționale de iuțeală, fără încărcătură, cu încărcătură 500 kgr. și 1000 kgr., realizând o iuțeală mijlocie de 524,185 km. oră.

Performanța a fost realizată pe circuitul Montecavo-San Marinella-Napole-Montecavo.

Recordurile precedente aparțineau piloților germani Nieschke și Dieterle, cari pe bordul unui aparat bimotor Reinkel 111, realizează în Noembrie trecut o medie de 504,9 km. pe oră.

Documentele respective au fost trimise de către RUNA, Federației Aeronautice Internaționale spre omologarea noilor recorduri.

MAREA BRITANIE

Ministerul internelor își propune să împartă Anglia în 13 regiuni, pentru o mai bună supraveghere și un control mai eficace al precauțiunilor privitoare la raidurile aeriene.

Din aceste 13 regiuni, 11 vor fi în Anglia și țara Galilor iar celelalte două în Scoția.

OLANDA

Guvernul Statelor de Jos a făcut o comandă de 106 avioane de tipul cel modern, la uzinele Fokker.

Aceste avioane miltare urmează să fie livrate în cel mai scurt timp Olandei care a achiziționat și licențele respective de construcție.

Aviația maritimă neerlandeză a comandat deasemenea o serie de avioane de antrenament la aceleași uzine.

In casa unde se află Togal
Nu pătrunde boala
Peste 7000 medici și spitale confirmă în scris eficacitatea tabletelor Togal la:
Togal Reumatism, Gută, Sciatică, Răceli, Nevralgii, Gripă, Dureri de cap.

ZERDIK-RADIO

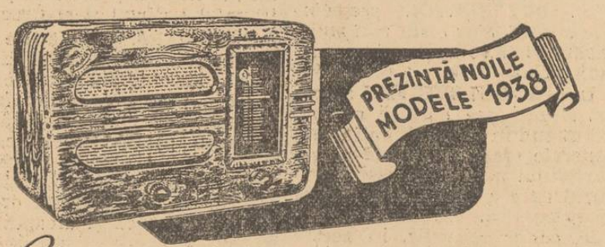

Satisface exigențele celui mai pretențios ascultător

Modelele prezentate pentru sezonul 1938 reprezintă o experiență de 20 ani pe tărâmul radio-technic.
Această experiență ne îndreptățește să afirmăm cu toată tăria, că aparatele sunt perfect construite tocât este maximum ce s'a putut crea de ingineri specialiști cu o aîât de vastă experiență.
Tonalitatea și selectivitatea desăvârșită a acestor aparate este un adevărat ideal pentru a vă delecta în căminul Dvs.
Rugăm cereți demonstrații.

INLESNIRI DE PLATĂ
Lumophon-RADIO S.A.R.
București, Victoriei 50 (Vis-a-vis de Palatul Regal) Tel. 3.60.50

Decizii ale comisiei centrale a timbrului

Comisia centrală a timbrului a decis următoarele:

1) Se menține deciziunea acestei comisiuni din 29 Februarie 1932, cu adăugirea că scutirea acordată de art. 162 (vechi 107) din legea cooperației, se extinde și la prima transmisiune făcută de cooperativă unor persoane și instituțiuni străine de cooperație. De îndată însă ce pe cambie va apare ca girant o astfel de persoană sau instituțiune cambia va fi supusă impozitului prevăzut de lege.

2) Toate acțiunile cambiale, intentate la orice dată pe baza art. 76 din legea conversiunei, sunt supuse la impozitul de 0,30% prevăzut de art. 75 din legea citată și art. 5 § 1 alin. 3 din legea timbrului.

3) Banca Națională nu beneficiază de scutirea de timbru și în consecință recipisele liberate pentru efecte depuse în păstrare, scrisorile de decontare a cupoanelor încasate la aceste depozite, — oricare ar fi calitatea părților cărora li se eliberează asemenea acte — sunt supuse timbrului și impozitului prevăzut de lege.

De altfel și pentru orice alte acte juridice, încheiate cu o parte care pe baza legei timbrului beneficiază de scutire, Banca Națională va trebui să suporte taxele și impozitele cuvenite fiscului, pe baza principiului stabilit de art. 44 din lege.

Măsuri pentru transportul călătorilor pe C. F. R. cu ocazia sărbătorilor

Direcțiunea generală C.F.R. având în vedere aglomerația de călători ce se va produce cu ocazia sărbătorilor de Crăciun, a hotărît să pună în circulație, la plecarea din București-Nord, pe lângă trenurile obișnuite prevăzute în program, și alte trenuri, denumite trenuri partea II-a.

Aceste trenuri, cari au de scop transportarea în bune condițiuni a călătorilor rămași dela trenul partea I-a, vor circula până la ultima stație ca și trenurile partea I-a, și vor pleca din București-Nord pentru direcția respectivă, cu 15 minute după trenul partea I-a.

Publicul călător poate întrebuința, pentru a călători mai confortabil trenurile partea II-a, când cele partea I-a sunt aglomerate.

Pentru a nu se produce confuzii, în Gara de Nord trenurile partea II-a, vor fi afișate citeț la capetele peroanelor de plecare și vor fi anunțate prin megafoane, iar personalul stației București-Nord, va sta la dispoziția publicului călător, pentru a da toate lămuririle necesare.

Dela asociația economiștilor

D-nii MEMBRII ai Asociației economiștilor sunt rugați să se întrunească azi, 15 Decembrie, la ora 9 seara la Academia de Inalte Studii comerciale, în sala unde această Asociație își ține ședințele obișnuite.

Vor fi luate în discuție chestiuni în legătură cu programul de lucru pentru anul 1938 precum și modificările ce necesită statutul asociației.

Manifestul grupării femeilor române

Alegerile ce se săvârșesc peste câteva zile au o importanță covârșitoare, sălășluindu-se în vremuri atât de turburi, când se pun probleme decisive pentru alcătuirea economică și politică a Continentului european, când țara noastră este frământată de ideologii și doctrine opuse, căutând a-și desluși mai bine destinul.

In asemenea condiții femeile române au datoria a se strânge toate laolaltă, cerând ca aceste alegeri să se facă într'o atmosferă de înalt și curat patriotism în care lupta între partide să nu atingă prestigiul și interesele superioare ale Statului. Inainte de toate să nu uităm că suntem români și că deosebirile ce ne despart, nu pot privi decât metode pentru o mai bună, o mai desăvârșită propășire a țării.

Femeile, în preajma acestor alegeri, cer tuturor alegătorilor fără deosebire de partid, ca, votând pe aleșii națiunii, să-i mandateze, ca la constituirea Corpurilor Legiuitoare, *primul lor act să fie recunoașterea drepturilor politice pentru femei.* Să-și dea seama alegătorii, că de votul de astăzi depinde toată structura morală, toată forța etică, toată apărarea acestui neam, care este acum la răscruce de drum.

Cerem ca toți cetățenii să se reculeagă și să cântărească bine răspunderile ce le au, să nu lase pe femei în afară de exercitarea drepturilor cetățenești: *vot și eligibilitate* date cu prisosință atâtor străini.

Romînca să fie chemată a-și rosti cuvântul ca odinioară, în clipele de primejdie. Ea a fost, este și va rămâne primul factor de apărare etnică, de înfrățire, de liniștită judecată.

Cerem să fie pusă în măsura a-și valorifica însușirile și virtuțile.

Sus inimile!

Interesantă descoperire la Petroșani

Din Petroșani ne vine știrea pe cât de interesantă pe atât de nostimă. Ea bucură pe arheologi și pe... amatorii de vin vechiu. Iată, într'adevăr, cum sună vestea:

In mina Cimpca, Nr. 2, din Petroșani, lucrătorii au descoperit o peșteră cu unelte și arme. Se crede că ele ar data din vremea Dacilor. Intr'o firidă însă, minierii au aflat un ulcior ermetic închis. Din curiozitate, i-au spart gâtul și-au gustat din licoarea ce se afla înăuntru. „Specialiștii" locali examinând conținutul, au constatat că e vorba de un vin vechiu, care ar fi fost ascuns acolo de pe vremea lui Boerebista, acel rege dac, dușman neîmplecat al licoarei bacchice.

Din cauza timpului, băutura prinsese deasupra o cămașe extrem de groasă; culoarea ei este aurie, iar tăria extrem de ridicată și primejdioasă pentru cei care-și permit s'o încerce.

Ulciorul se spune că va fi trimes la un Muzeu din București. Cu vinul originar? Ne îndoim.

Inaugurarea unui spital în jud. Roman

ROMAN, 14. — Duminică 12 crt. s'a inaugurat spitalul din com I. G. Duca refăcut și dat folosință bolnavilor din această comună și din împrejurimi.

Participă numeroși săteni din com. I. G. Duca și din comunele învecinate.

La ora 13 a sosit d. P. Alexandrescu-Roman secretarul general a ministerului muncii și asigurărilor sociale care a fost primit cu urale de săteni veniți special să ia parte la această importantă festivitate.

Un scurt serviciu religios a fost oficiat de pr. Vasile Dimitriu înconjurat de un sobor de preoți, după care asistența condusă de d. dr. Șerbănescu medicul spitalului, au vizitat sălile noului așezământ.

D. P. ALEXANDRESCU-ROMAN secretar general luând cuvântul spune:

Măsurile preconizate pentru apărarea și promovarea muncii naționale precum și a sănătății celor dela sate au fost aplicate cu rigurozitate în cursul actualei guvernări.

Guvernul național-liberal consecvent ideologiei partidului a preferat să ia drumul tradițional al liberalismului român: realizarea.

Continuând cu înzestrarea tuturor așezămintelor spitalicești cu instrumentele necesaer, partidul național-liberal a refăcut o serie de boală și a oferit un regim mai mare acelor ce au fost loviți de această nenorocire.

Primarul comunei D. I. SAMSON, luând cuvântul mulțumește d-lui P. Alexandrescu-Roman pentru grija și faptul că nu uită târgul I. G Duca.

Promite că va îngriji și ajuta această importantă operă de asistență care-i mândria comunei și constituie ajutorul permanent a celor mulți și necăjiți.

Festivitatea dela facultatea de drept

IERI a avut loc la Facultatea de drept „Antoniana" din București sărbătorirea unui an de decanat al d-lui profesor decan Emanuel Antonescu, care răspunzând discursului entuziast al studentului Alexandru Diné a promis că va lupta întotdeauna alături de tineret pentru realizarea idealurilor lor înalte de demnitate națională.

Țara cu cei mai mulți mântuitori...

(Urmare din pag. I-a)

și mititei cu ardei, va începe de-abia atunci, marea cruciadă de salvare națională.

Mântuitorii mărunței cari n'au fost în stare, pe cont propriu, să salveze țara, și să tragă pentru ei toate multele foloase ale jertfei, vor reuși, umăr la umăr, să facă mâine ceva pentru această națiune care nu-i pricepe, dar care merită, pentru obrazul istoriei, să fie salvată. Parcă-l aud acum pe Caragiale suspinând dimpreună cu „boborul": — „Pe la unul trecute după miezul nopții, când era să se'nceapă o nouă partidă, se aud trei lovituri rare în geam. Toți jucătorii, uitând de petrecerea lor inocentă, se ridică încruntați. Tocsinul sunare. Cauza sfântă a poporului îi chema pe câmpul de onoare. Era ceasul actiunii"... Așa va învinge partidul salvării naționale!

Dar gluma ia sfârșit și iată, începem să intrăm în dramă. Cineva crede că țara tânjește după un salvator. Țara însă, după tot ce se vede și cine știe să privească unde trebuie surprinde acum zâmbetul ironic al nației, nu simte încă nevoia să fie salvată de oricine, oricum și oricând, mai ales de către un partid, care și el va pretinde treizeci la sută, cât se cuvine oricui... Mai întâi țara nu e atât de nenorocită. Și mai pe urmă, ea nu acceptă sacrificiul decât dacă-i place. Firește, d. C. Angelescu o poate ruga să-l ingăduie printre liliputanii mântuitori, d. Gheorghe Tătărăscu, despre care se spune că ar lua președinția acestui partid, o poate constrânge să se lase salvată; dar, în fond, de unde să pornească operația? Răspunsul e simplu și oricine-l poate lua din gazete. Dacă un asemenea partid s'ar întemeia astăzi, guvernul este hotărît să-i dea sprijinul său, dar cu o condiție: opera de salvare națională să înceapă după vor trece cei patru ani cari urmează, de guvernare liberală — și ea să fie comandată tot de pandurul dela Tg. Jiu!

Farsa are însă și umbrele ei de adevăr. Partidele au provocat, dacă nu ruinele materiale de astăzi, cel puțin anarhia de gândire și dușmănia ideologică dintre membrii aceleiași famili și rolul lor în istoria politică a României moderne este o tristă pagină de egoism și incapacitate, de cinism și de confuzie. Iar după o experiență care ne-a costat foarte scump, cineva mai îndrăznește astăzi să dorească un nou partid, fie el chiar de salvare națională, ca și când noi n'am ști prea bine că e aceeași înfumurată ambiție care conduce, aceiași idioată bună părere despre puterea de sacrificiu a unor oameni cari n'au făcut altceva decât să ne jefuiască de toate iluziile...

I. P. Prundeni

Pe urmele fudei

Iudeo-țărăniștii provoacă

In cartierul Grivița aproape de linia Constanța, în noaptea de 10 Decembrie, pe la orele două, doi membri ai partidului național-creștin, după ce făcuseră afișaj în circ. 37, se întorceau acasă.

O bandă de mercenari ai iudeo-țărăniștilor de vreo 20 de inși în frunte cu apașul N. BELLU din str. Rucăr 31, și-au arătat curajul atacându-i și tăindu-i cu cuțitele. Victimele în fața acestui barbar atac s'au refugiat în curtea unui alt membru de al nostru, anume Iluța Ion. Bestiile roșii s'au năpustit după ei și în tolul nopții au intrat cu forța în casa acestuia, lovind și maltratând pe bătrâna mamă a camaradului Iluța și pe sora lui, un copil de 14 ani, așa cum au învățat dela tovarășii lor din Rusia și Spania.

Printre brutele iudeo-țărăniste, — prietenii politici ai d-lor Maniu, Mihalache și Madgearu — s'au distins prin curaj și cruzime borfașii Luți și Dumitru Stănescu din str. Sibiu 25, Petre Niță și vestitul cuțitar Gogu Niță.

Fără îndoială că acestor mercenari curajoși conducerea partidului iudeo-țărănist le va mări solda și rația de rachiu.

Primarul și ajutorul de primar din Buhuși acuzați de grave nereguli bănești

PIATRA NEAMȚ, 14 — In organizația liberală dela Buhuși exista de mai multă vreme neînțelegeri pe motivul că primarul GHEORGHE CIREȘ și ajutorul său CONSTANTIN SANDESCU au nemulțumit, printr'o rea administrație și abuzuri inadmisibile, atât organizația liberală cât și populația orașului Buhuși.

In sarcina primarului GHEORGHE CIREȘ și ajutorului său CONSTANTIN SANDESCU, s'au pus lucruri grave. De exemplu numai dela fondul drumurilor s'a mâcinat suma de 250.000 lei, în afară că-și fixase salarii pompoase: primarul GH. CIREȘ 12.000 lei lunar, ajutorul de primar 10.000 lei lunar, fata ajutorului de primar 5000 lei. Cum s'ar spune, primăria Buhuși ajunsese o adevărată tarabă de afaceri pentru familia celor doi împuterniciți ai zilei.

Contra acestor abuzuri s'au ridicat chiar consilierii comunali liberali care, în unire și în asentimentul întregii organizații, au făcut Vineri seara o întrunire de protest în sala clubului liberal din Buhuși, unde s'au dat votul de blam contra primarului și ajutorului, care au și fost debarcați de la conducerea organizației și a primăriei.

Până la clarificarea definitivă a situației, s'a format o comisiune compusă din d-nii: VICTOR PANTAZOPOL, fost polițai și CONSTANTIN ANTONIU, fost primar, DUMITRU CREȚU, DUMITRU GALAȚANU, I. HERMAN, VASILE a SAMARANDEI, DUMITRU N. ȚIPA, consilieri, care vor conduce destinele comunale și a organizației liberale.

Această comisie, sub formă de delegație, s'a prezentat astă-zi la prefectura jud. Neamț, aducând cazul la cunoștința forurilor administrative cât și comitetului central executiv al partidului.

Interesându-ne la d. prefect PANAITE POPOVICI, d-sa ne-a dat asigurarea că situația neașteptată, ivită la Buhuși va fi clarificată definitiv până Joi 16 cor.

De altfel forurile superioare au fost puse în cunoștință de cele ce se petreceau la Buhuși, încă dela 14 Decembrie 1936 și totuși nu s'a luat nici o măsură până ce nu s'a ivit reacțiunea populației și chiar a membrilor din partid.

Sentința în procesul contrabandei vasului „Lola"

III

Problema contrabandei și tranzitului, văzută de d-nii judecători C. Florescu și V. Poltzer

Continuăm publicarea sentinței secției I-a a Tribunalului Constanța în procesul contrabandei vasului „Lola":

„Considerând că art. 189 legea vămilor definește delictul de contrabandă astfel: „Orice import sau export încercat sau săvârșit în contra dispozițiunilor acestei legi, fie în scopul de a nu plăti drepturile cuvenite fiscului sau de a se încălca o prohibiție, fie numai pentru a se înlătura îndeplinirea unor formalități, constituie delictul de contrabandă".

Că din analiza acestui text rezultă că se pedepsește încălcarea prohibiției la import sau export, adică numai faptul ce ar constitui una din aceste două operațiuni și care ar fi prohibit.

Că prin import sau export se înțelege numai operațiunile astfel cum sunt definite și reglementate prin legea vămilor, iar nu orice ieșire sau intrare de marfă după înțelesul care s'ar părea să-l aibă aceste cuvinte, în vorbirea curentă, astfel prin art. 27 din legea vămilor se prevede că numai mărfurile indigene și cele străine indigenate prin plata taxelor la import sunt supuse la ieșirea lor din România drepturilor prevăzute prin tariful vamal de export, iar prin art. 26 aceiaș lege se prevede că mărfurile străine intrate în România vor putea fi: a) Importate pentru a putea fi puse în consumație; b) întrepozitate; c) expediate în tranzit; sau d) reexportate.

Că din aceste dispoziții, rezultă că nu se poate concepe un export de mărfuri străine, decât după ce ele au fost indigenate și că marfa străină nu poate fi supusă decât la unul din regimurile menționate mai sus.

Că din împrejurările de fapt, rezultă că în momentul pretinsei încercări de contrabandă, muniția și armele nu puteau avea decât regimul tranzitului, deoarece acest regim nu fusese schimbat prin vreo declarație vamală conform art. 143 al. ultim legea vămilor, și nici vama Constanța nu a constatat că sunt mărfuri venite în alt mod decât prin tranzit; căci nu numai că nu s'a făcut vreo declarație de export sau import, dar din contră s'au făcut declarații de tranzit și cereri de încărcare a mărfurilor pe vas, documente ce se găsesc toate în original la dosar și din care rezultă că nici odată nu a existat manifestarea vreunei intenții din partea proprietarului sau expeditorului sau din partea vreunei alte persoane de a supune aceste mărfuri altui regim decât acela al tranzitului.

Că în materie de tranzit nu se pedepsește ca contrabandă decât faptul substituirii și sustragerii de mărfuri, așa cum se prevede la art. 155 comb. cu art. 189 și 190 legea vămilor, ceiace nu este cazul în speță.

Că în orice caz, fie că se admite teza procesului verbal, care susține că în urma deciziunii de revocare regimul tranzitului a căzut; fie că se admite teza apărării că tranzitul era perfectat și deci ieșit din cadrul de aplicare a legii, în amândouă aceste ipoteze, din împrejurările de fapt, rezultă că decizia consiliului de miniștri a creiat muniților și armelor încărcate pe vasul „Lola", reținut în portul Constanța, o situație care nu este prevăzută de legea vamală și nici nu poate fi încadrată în vreunul din regimurile prevăzute de art. 26 și 27 din această lege, și deci nici la sancțiunile prevăzute de ea pentru acele regimuri, și în special în art. 189, legea vămilor, așa cum îl încadrează vama.

Că așa fiind, pretinsa încercare a vasului de a părăsi portul Constanța, nu poate constitui decât o infracțiune la regulamentul poliției porturilor, cum dealtfel a și fost amendat cu suma de 50.000 lei, de către căpitănia portului, așa cum s'a arătat mai sus, comandantul vasului „Lola".

Problema contrabandei și tranzitului de arme și muniții pentru Spania comunistă, văzută de d-nii judecători C. Florescu și V. Poltzer, am putea intitula searbăd și inofensiv acest capitol din sentința secției I-a a Tribunalului Constanța. Continuând totuș să reproducem cu resemnare și cu multă îngăduință motivarea sentinței, vom supune aprecierii opiniei publice, publicând capitolul următor al acestei sentințe, cea mai surprinzătoare și mai flagrantă negare a realității și a evidențelor, ce relese din dosar, negarea tentativei vasului „Lola" de a părăsi portul Constanța, subscrisă de către cei doi reprezentanți ai justiției. Acest capitol, ce urmează în zig-zagul motivărilor, este cel mai dureros și dovedește cu prisosință trucajul necesar pentru a se motiva o pronunțare pripită și o gravă eroare judiciară.

*

P. T.

Pertarea amenzilor școlare

MINISTERUL educației naționale, a hotărît să ierte toate amenzile școlare aplicate până acum, părinților cari nu și-au trimis cu regularitate copiii la școală.

D. TEOFIL ONCIU a fost numit revizor școlar în județul Cernăuți.

Alte liste pentru Cameră și Senat la Dolj

CRAIOVA, 14. — Organizația național-creștină de sub șefia d-lui Puiu Pleșea a fixat — la Dolj — următoarele candidaturi pentru Cameră: Puiu Pleșea, dr. Sergiu Băcescu, av. N. Frumuseanu, Ion Dincă, învățător, dr. C. Popescu, N. Verdeșanu, M Gh. Mită-Calafat, Zamfir Tolescu, Gogu Stăncescu-Moțăței și dr. Mihail Albu.

La Senat, cap de listă este d. avocat Aurel Ștefănescu; restul listei n'a fost completat.

Partidul „TOTUL PENTRU ȚARA", a modificat lista pentru Senat, la Dolj. Astfel, vor candida: d-nii dr. Gerota, profesor universitar, Mihail Berlescu, fost ministru, Fr. Brăileanu, prof. univ. și Amos Horuțiu.

GEORGIȘTII prezintă următoarele candidaturi. La Cameră, d-nii: Gh. M. Cantacuzino, St. Predoiu, C. Nicolaescu-Plopșor, I. Popescu-Țugurești, prof. D. Dănescu, V. Botescu-Brăilești, Nelu Sandu, ing. M. Nicolaescu, V. Constantinescu și col. Milcoveanu.

La Senat, d-nii: Virgil Nicolaid, C. Negrețu, S. Spulbereanu și prof. Gr. Chifu.

Organizațiile de dreapta activează intens în Dolj

CRAIOVA, 14. — Propaganda electorală își trăește după patru ani de odihnă zilele ei de glorie. Vestitele „*electorale*" au început să circule; prigoana, amenințările — sunt armele de convingere ale guvernanților.

Astăzi însă, mai puțin decât altădată, arsenalul de mai sus cu firmă guvernamentală, nu mai sperie. In special, organizațiile naționaliste sunt hotărîte să lupte, dincolo de orice jertfă, pentru izbânda crezului lor.

NAȚIONAL-CREȘTINII din Dolj nu pregetă să străbată zilnic județul — în lung și în lat. Fiecare fruntaș, însoțit de lăncieri, merg până în cele mai depărtate și uitate sătulețe ale Doljului să lămurească pe sătenî asupra programului lor. D. Puiu Pleșea, despre ale cărui strădanii am mai vorbit aici, este în continuă frământare, ajutat fiind în neobosita sa activitate de electori pricepuți ca d-nii IANCU CONSTANTINESCU, AUREL ȘTEFANESCU, dr. ALBU, FRUMUȘEANU, etc., naționaliști vechi și încercați.

Organizația „TOTUL PENTRU ȚARA" care face la Dolj o propagandă ce depășește chiar pe aceea a guvernului, își trimite membrii și comandanții în toate comunele din județ și Oltenia. Pe lângă șefii locali și odată cu ei dau explicații poporului câțiva dintre delegații centrului, între care notăm pe d. AL CANTACUZINO, luptătorul din Spania și prof. RADU GYR, neobositul legionar — „privighetoarea tânără" a Olteniei.

Roadele acestei intense campanii nu vor întârzia să se arate.

Cine ar putea să strecoare aerul

ce-l respiră? Din cauza asta nu putem opri ca bacilii și microbi să pătrundă în cantități de miliarde în organismul nostru.

Totuși se poate paraliza orice atac al microbilor dacă luăm zilnic pastile

FOGYL

Pastilele Fogyl zădărnicesc orice infecțiune a organelor de respirație.

LA FARMACII SI DROGUERII

Pentru d-nii corespondenți

D-nii corespondenți din orașele: ARAD, BUZAU, BARLAD, CERNAUȚI, CHIȘINAU, GALAȚI, TIMIȘOARA și TG. MUREȘ, sunt înștiințați că dacă nu-și reiau urgent activitatea cerută de instrucțiunile ziarului nostru, vor fi înlocuiți.

Reportagiile, scrise concis și citeț, vor trata numai probleme locale. De preferință anchete în lumea muncitorilor români angajați la jidani.

PALATUL JUSTIȚIEI

SOCIAL-DEMOCRAȚII ȘI AFIȘELE ELECTORALE

D. procuror Moiseanu a dat rechizitoriu de trimitere în judecata Curții cu Juranți a social-democrato-jidanilor: Gottlieb Oscar, Nadler David, Roth Reghina, Goldberger Ana, Slobadă I. și Gh. Koch, pe baza articolului 121 din legea electorală.

Acești jidovo-democrați și sociali au fost prinși, în noaptea de 3-4 Decembrie, pe calea 13 Septembrie, aproape de cimitirul Ghencea, pe când rupeau afișele electorale ale partidelor „Totul pentru Țară", „național-creștin" și „liberal" — de sub președinția d-lui Gh. Brătianu, — și le înlocuiau cu afișele electorale ale partidului social-democrat.

Jidovo-democrato-socialii erau înarmați cu toate materialele de lipit și cu un teanc de afișe de-ale partidului din care fac parte, rupând doar afișele cari-i interesau.. mai puțin.

Numai că aceste delicte electorale se judecă de Curțile cu Juranți, în fața căror, din cauza aglomerării proceselor, acești partizani democrato-sociali-jidani vor apare mult prea târziu pentru a-și lua pedeapsa.

FALSIFICATORII DE COLI TIMBRATE

In fața tribunalului Ilfov secția II-a c. c., în completul d-lor: consilier Sălceanu, președinte, Solomonescu, judecător și Bălăcescu, procuror, au venit ieri, spre confirmarea mandatelor, banda celor 9 falsificatori de coli timbrate, împotriva cărora d. judecător Stănescu, titularul cabinetului VII instrucție, a emis mandate de arestare.

Dată fiind împrejurarea că unii dintre deliquenți și-au petrecut viața în tribunal, o mare mulțime de funcționari și-au părăsit birourile pentru a vedea pe incorecții cari și-au bătut joc de ei. Și sub privirile foștilor colegi acuzații au păsit greu, dureros de greu, apăsați de rușinea pe care ei singuri și-au făcut-o.

La interogatoriul ce li s'a luat, Em. Uță a recunoscut că el este inițiatorul falsurilor și că totul se datorește inițiativei lui. Ceilalți au arătat că au fost simple unelte în mâinile lui Uță, care a conceput falsurile. Acestora — afară de cei 2 cărora li s'au infirmat mandatele— d. procuror le arată că nu puteau să nu știe despre aceste falsuri, atât timp cât ei cumpărau și obțineau coli timbrate de valoare mare pe prețuri mai mici și cât timp știau că C. A. M. nu-și poate permite luxul să vândă mai ieftin decât atât cât scrie pe coală. Și în contra tuturor există dovezi că au cumpărat mai ieftin colile decât la C. A. M.

Tribunalul, după deliberare, a confirmat mandatele lui: Em. Uță, Gh. Rebengiuc, Vlaicu-Vlăduță Nadolu, Șt. Răzlog, Andrei Șoimuș și Arpad Șoimuș, infirmând pe ale lui Const. Mateescu și M. Gorescu, cari — s'a dovedit, — n'au știut că proveniența colilor este falsificarea.

JIDAN INSULTARET

Pe când d-na Didina col. Eliad lua apărarea unui oltean căruia o cărută îi răsturnase coșurile lui cu marfă, jidanul H. Feldman din str. Sf. Apostoli nr. 34 a început să insulte, — așa din senin — pe doamna Eliad, făcând mare tapaj.

Tocmai de acela d. procuror Dimitriu a dat rechizitoriu de trimitere în judecată a jidanului insultăreț.

AFACEREA BORNELOR

Un titlu uitat, o afacere care durează de mult timp deoarece chiar dela plecarea dela putere a național-țărăniștilor sunt 4 ani la care trebuie să adăugăm alți ani, deoarece această afacere a luat naștere pe când la ministerul de domenii era tare — fără mare — Aurel Dobrescu.

Afacerea este cunoscută. Prin falsuri, Tiberiu Oprea Vornic, mare patentat al vremilor acelea și prieten al fostului ministru Aurel Dobrescu, începe a face diferite afaceri copios plătite, în legătură cu delimitările improprietăriților iar prin trafic de influență, alte afaceri mai mărunte, dar tot atât de productive.

Tribunalul Ilfov secția III-a c. c. a condamnat pe inculpați, în frunte cu Tiberiu Vornic, Aurel Dobrescu, Man și alții, fără a uita însă pe... Horia Tăriceanu, exponent al neamului ales care nu se putea să nu-și aibă un reprezentant într'o afacere. Tăriceanu al cărui nume exact n'a putut fi identificat, ca și proveniența lui în țară.

Impotriva hotărîrii condamnatorii au făcut un apel atât inculpații cât și parchetul Ilfov.

Ieri urma să se judece apelurile de către Curtea de Apel secția III-a. dar, pentru lipsă de apărare, — d. av. Valjan fiind în propagandă electorală — procesul s'a amânat și de astă dată, urmând a se judeca (?) la 18 Ianuarie 1938.

MAGAZINUL

GHEORGHE FUNDĂNESCU

București „La Crucea Albă" Str. Carol 66

Telefon: 3.05.29

Vinde cu prețuri sub orice concurență

Ștofe -- Mătăsuri Albituri-Confecțiuni și Incălțăminte

Articole pentru

NUNȚI și BOTEZURI

Vânzarea celor mai renumite fabricate textile din țară și străinătate

Informațiuni

❖ *EXPOZIȚIA italiană contimporană de „ALB ȘI NEGRU", organizată la Institutul de Cultură italiană, Casa Brâncoveanu Calea Victoriei 135, este vizitată zilnic de un numeros public.*

Ea va rămâne deschisă până Duminică 19 Decembrie, dela orele 11-13 și 16-20. Intrarea este liberă.

❖ D. C. IONESCU a fost numit revizor școlar în jud. Teleorman, iar d. Vasile Leonte subrevizor școlar de control în jud. Buzău.

❖ AU FOST definitivați în învățământul primar, învățătorii cu titlul provizoriu, din județele: Iași, Botoșani, Vaslui și Roman, reușiți la examenul de definitivat ținut în sesiunea Mai—Iunie la școala normală de băieți din Iași.

❖ D. N. TUGULEA, doctor în drept, a fost definitivat director al oficiului universitar din București.

❖ *LA ACADEMIA de muzică și artă dramatică din București este vacantă o catedră de „Canto".*

Concursul se va ține la 12 Ianuarie 1938.

Până acum candidează d-nii: V. Rabega, C. Stroiescu și d-na Olga Pârvulescu.

❖ D. TEOFIL ONCIU a fost numit revizor școlar în județul Cernăuți.

❖ CIRC. 19 a Partidului Național Creștin din culoarea de Negru, va ține azi 15 crt., ora 9 seara, o ședință la care va participa d. prof. Ion Sân Georgiu președintele sectorului de Negru. D. NIC POPESCU, președintele circ. 19 va vorbi despre campania electorală.

❖ *ASOCIAȚIA profesorilor de limba română ține ședință azi 15 Decembrie a. c., orele 18, la sediul Cercului București (str. Elie Radu 6).*

Doamnele profesoare și domnii profesori sunt rugați să ia parte.

❖ APRECIATUL prim tenor al Operei Române, Viorel Chicideanu este invitat de Opera Mare din Varșovia, pentru a cânta două spectacole: „Faust" și „Rigoletto" în zilele de Miercuri, 15 Decembrie și Vineri, 17 Decembrie 1937.

❖ IN ZIUA de 12 Decembrie a. c. fiind Sf. Spiridon, gimnaziul comercial „*Spiru Haret*" din Ploești și-a serbat patronul.

Serbarea a avut loc în sala de festivități a gimnaziului. Erau de față: d. *R. Crețulescu*, directorul gimnaziului, întreg corpul profesoral, personalul administrativ, un numeros public părinți ai elevilor și elevii școlii.

Serbarea s'a deschis la ora 9.30 cu Imnul Național. Au vorbit d. R. Crețulescu, directorul gimnaziului și d. prof. I. Teodorescu, arătând meritele și calitățile regretatului Spiru Haret, nume de care școala comercială este legată, el fiind inițiatorul său.

NOROCUL ȘI SĂNĂTATEA

sunt în strânsă legătură, la fel ca iarna cu zăpada, ca primăvara cu florile sau ca laptele cu cafeaua. Da, căci laptele este sănătos și nutritiv, iar cafeaua are un gust bun. Cafea cu lapte se bea zilnic în lumea întreagă și chiar și la noi, obiceiul, se înrădăcinează tot mai mult. La cafea cu lapte trebue însă adăugat neapărat Veritabil Franck, căci cu Franck are un gust mai bun și este totuși mai eftină.

ROMANI și ROMANCE, pentru ziua de mâine a copiilor voștri, spargeți piatra din inima voastră! Dați pentru slava lui Hristos, dacă nu vreți să ajungem în tragedia Spaniei.

PREZENTAREA MODEI 1938

DE CĂTRE

CASA Adesgo

marea fabrică DE CIORAPI

Iarna a adus cu sine obligațiile sociale: vizite, bridge, invitații. Casa ADESGO, oferă prietenilor săi, DOUĂ MODELE ORIGINALE pentru bridge și vizite, semnate Paquin și Maggy Rouff. CIORAPUL ADESGO se impune noilor modele prin, armonie, finețe și gama bogată de nuanțe.

● Model tineresc, de o sobră, dar fermecătoare eleganță. E executat în crêpe mat negru și înveselit de o broderie OR pe umărul drept. Gulerul montant Efect de drapări

● Toaletă pentru vizite și teatru, caracteristică pentru efectul de „MAT și LUCIOS" Decolteul drapat longitudinal, talia accentuată printr'un CORSELET, ceintură de saten negru lucios pe rochie de crêpe mat.

Adesgo

57 TROTEUR

57 SPECIAL

105 ULTRAFIN

VOILE DE SOIE

501 MATASE Naturală

ULTIMA ORA

Polemica provocată de d. N. Titulescu

Fostul ministru de externe într'o situație foarte delicată. D. Dinu Brătianu și problema modificării Constituției.

Polemica iscată în jurul articolului d-lui N. Titulescu referitor la dizolvarea Gărzii de fier, începe să ia o înfățișare de senzațional în urma publicării scrisorii semnate de toți foștii miniștri din cabinetul I. G. Duca.

Prin această scrisoare se declară ritos că I. G. Duca a afirmat, față de toți semnatarii acelei scrisori, că d. N. Titulescu i-a cerut dizolvarea Gărzii de fier, fără de care va demisiona.

In aceste condițiuni poziția fostului ministru de externe devine foarte delicată și, dacă nu posedă în adevăr un document prin care să facă dovada afirmațiilor din articolul publicat în „Universul", d. N. Titulescu rămâne într'o situație foarte neplăcută.

Noi am spus din capul locului că fostul ministru de externe a săvârșit o greșală politică în momentul în care, încercând să se disculpe, a atins și chestiunea inițiativei acestei măsuri, fără a preciza totuși cine și în ce împrejurare a socotit absolut indispensabilă dizolvarea.

După greșala primirii candidaturii oferite de partidul național-țărănesc care, orice s'ar spune, îl angajează alături de programul d-lui Iuliu Maniu, atacarea unei probleme ca aceia a dizolvării Gărzii de fier, într'un moment inoportun, vine să dovedească o slăbiciune ce nu era de așteptat la omul care a știut să predomine în anume împrejurări, politica europeană.

Firește, d. Titulescu va răspunde. Poate că, la apariția acestor rânduri, răspunsul d-sale să se fi și produs. Acest răspuns nu va mai putea însă schimba situația. Cel mult o va încurca și mai tare.

Declarațiile d-lui Dinu Brătianu

D. Dinu Brătianu a declarat în cuvântarea pe care a rostit-o Luni la Pitești că modificarea Constituției nu este de actualitate și că deci nu va putea forma obiectul preocupărilor guvernului de acum.

Această declarație, venită din partea șefului partidului dela guvern, ar putea avea o deosebită importanță, constituind un angajament luat față de această problemă. Totuși cum d. Dinu Brătianu a mai făcut multe declarații asupra cărora a fost nevoit să revină — cu două zile, numai, înainte de formarea guvernului Tătărăscu, d-sa afirma că partidul liberal se retrage sigur în opoziție — cele spuse la Pitești nu pot fi luate ca un angajament al guvernului ci numai ca o părere personală a șefului partidului.

D. DINU BRATIANU

Spunem aceasta, fiindcă, după informațiile noastre, guvernul actual ar avea tocmai misiunea aceasta de a pregăti revizuirea și modificarea Constituției. Și ne-ar mira foarte, dacă evenimentele ne-ar desminți.

P. B.

Guvernul e în carență de autoritate?

Pe întreg cuprinsul țării se țin lanț încăierările, bătăile și împușcăturile, în timp ce autoritățile dovedesc o absență condamnabilă

O senzațională întorsătură în „cazul Titulescu"

— De partea cui e adevărul? —

Guvernul se laudă pe toate cărările — iar oficiosul său, ziarul **„Viitorul"**, scrie cu litere de-o șchioapă, că pretutindeni campania electorală decurge în cea mai deplină LINIȘTE și LIBERTATE, că populația e mulțumită și că nimeni nu are de formulat vre-un neajuns.

Câtă adorabilă nepăsare și îndrăsneală!

Țara știe, însă, că realitatea e alta.

Știe, de pildă, că în unele regiuni au început presiunile, în timp ce în diverse centre încăierările se țin lanț și se descarcă focuri de revolver.

Oamenii cari nu sunt înregimentați în partidul liberal își fac propaganda cu infinite greutăți: **manifestele sunt rupte și judecele cu slab curent guvernamental au fost lovite, subit, de boliște, pentruca opoziționiștii să nu le poată vizita.**

Protestele curg cu duiumul i

D. GH. TATARASCU

Ce folos?

Autoritățile zâmbesc și anunță că e... LINIȘTE.

Numeroase incidente in țară

Nu știm ce se înțelege prin liniște. Dar gazetele de astăzi ne aduc următoarele știri:

„Un sătean din Suceava, ucis cu 17 lovituri de topor, din motive politice"; „Sângeroasă încăierare în orășelul Siret — un legionar omorît, numeroși răniți"; „D. Victor Moldovan, fost ministru național-țărănist, împușcă doi țărani"; „Un incident cu urmări grave la Sighet — agresorii, în frunte cu d. dr. Ilie Lazăr, au fost arestați"; „Jandarmi bătuți de legionari în comuna Bogați-Dâmbovița"; „Încăierare între legionari și cuziști, la Ploești"; „Candidații liberali fugăriți de legionari la P.-Neamț — primarul trage cu revolverul — 25 legionari răniți și 101 arestați"; „Incident electoral la Brăila"...

Iată ceeace s'a petrecut NUMAI într'o singură zi. Și numai CEEACE s'a putut afla.

E foarte grav! Par'că nu s'ar pregăti alegerile. Ci par'că ar fi vorba de desăvârșirea unui asasinat în masă.

Guvernul zădarnic convoacă zi de zi, consfătuiri. Suntem în plină debandadă. Suntem la o răscruce periculoasă.

Guvernul e în carență de autoritate.

Aceasta e realitatea!

Și așa cum se prezintă lucrurile azi, ne putem aștepta la orice surprisă.

Să se ia aminte!

O INTORSATURA IN „CAZUL TITULESCU"

Am publicat ieri lămuririle foștilor colaboratori ai lui I. G. Duca în legătură cu dizolvarea „Gărzii de fier". Lămuririle au răsturnat complet susținerile d-lui Nicolae Titulescu.

Ba ceva mai mult: au dus la vinovăția fostului ministru de externe, care ar fi cerut „dizolvarea „Gărzii de fier" ca o soluțiune reclamată imperios de necesitățile politice externe.

Iată, însă, că „Universul" de azi dimineață înserează o scrisoare a d-lui AL. POPESCU NECȘEȘTI, fost subsecretar de stat, adresată d-lui Gr. Duca.

Printre altele, d. AL. POPESCU-NECȘEȘTI arată:

„Sunt în măsură să afirm, că și d. Titulescu a fost contra acestei dizolvări, atâta vreme cât această măsură nu se lua pe calea unui decret regal, care să ne acopere pe toți.

„Ulterior, defunctul Duca m'a convocat, la ora 6 dimineața, la el acasă, pentru a-mi aduce la cunoștință că a hotărît dizolvarea „Gărzii de Fier", adăogând că numai pe această cale, a convocărilor individuale a membrilor guvernului, era posibil să ne pue în curent cu această hotărîre gravă.

„In nici un moment, nici atunci, nici înainte, nici după această dată, regretatul d-voastră frate nu mi-a spus și nici nu m'a lăsat să înțeleg că d. Titulescu ar fi inspiratorul acestei măsuri".

De partea cui e adevărul?

Așa dar, lucrurile se complică din nou!

D. AL. Popescu-Necșești nu-i un oarecare. Ci e fost subsecretar de stat în guvernul prezidat de I. G. Duca.

Și e convins de ceeace afirmă.

Dar nu se poate trece nici peste amănuntele produse ieri de d-nii G. Tătărescu, dr. Angelescu, Victor Antonescu, I. Inculeț, I. Nistor, Al. Lapedatu, D. Iuca, G. Cipăianu, C. Dimitriu, R. Franasovici, V. Iamandi,

D. N. TITULESCU

I. Manolescu-Strunga, N. Budurescu, M. Negură și N. Maxim.

Să așteptăm răspunsul pe care-l va da mâine d. Titulescu.

Deocamdată constatăm, însă, că ne facem de râs și de ocară. Iată ce s'a putut proba, indiscutabil, până azi.

Victor Mocanu

Vizita d-lui Delbos în Cehoslovacia

urmărește „asigurarea păcii"

Comentariile presei din Praga

Praga, 15 (Rador). — *Toate ziarele cehoslovace consacră primele lor pagini sosirii la Praga a d-lui Yvon Delbos, ministrul Afacerilor Străine al Franței.*

„PRAGER TAGEBLATT" scrie între altele: „Scopul a rămas același ca pe vremea când s'a produs vizita lui Barthou: asigurarea păcii. Dar odată cu persoanele se schimbă și metodele. Un punct fix în mișcarea generală este solidaritatea franco-britanică. Ea se deosibește de altele prin faptul că nu poartă pecetea specifică a intereselor franceze sau a celor engleze ci este produsul reacției reciproce și amicale a celor două țări una asupra alteia. Ea este cea mai solidă ce poate fi obținută în actualele condiții.

Călătoria d-lui Delbos nu poate fi învinuită că este îndreptată contra Germaniei. Nimeni nu poate ridica acest pretext pentru a se ține deoparte cu prilejul vizitei bărbatului de stat care de altfel vine la noi nu numai ca reprezentant al țării sale ci și ca împuternicit al Marei Britanii".

„Norodni Politika", organ naționalist, scrie: „D. Delbos ne va aduce desigur un mesaj al Marei Britanii, arătându-ne în ce măsură ea se interesează de Europa Centrală. Va trebui ca d. Delbos să indice Angliei că în viitor nu mai putem și nu mai voim să cedăm în chestiunile cari privesc Cehoslovacia și că puterile occidentale trebuie să înlăture propaganda germană".

Sub titlul „Oaspetele cel mai drag", ziarul socialist „Pravo Lidy" scrie: „Nu a existat niciodată o neînțelegere între Franța și Cehoslovacia. Franța nu a putut niciodată să se îndoiască de lealitatea Cehoslovaciei. D. Delbos va putea să spună că Franța poate să se bazeze în Europa Centrală pe Cehoslovacia oricând va fi vorba să fie apărată pacea întregei Europe".

Ziarul agrarian „Venkov" scrie: „Mica Înțelegere afirmă cu prilejul acestei vizite credința sa în securitatea colectivă, în ideia Societății Națiunilor și în apărarea comună a națiunilor mari și mici, contra agresorului. Facă Domnul ca opinia publică britanică să înțeleagă în sfârșit că frontiera Angliei se găsește pe Dunăre".

Japonia a răspuns la protestul Statelor-Unite

— Guvernul nipon va acorda indemnizații pentru toate pierderile —

WASHINGTON, 15 (Rador).- Ambasadorul american la Tokio a remis guvernului japonez o notă formală de protest, redactată în termeni viguroși, contra distrugerii canonierei „PANAY" și a celor trei vase comerciale americane.

Nota observă că în trecut forțele japoneze au „violat în mai multe rânduri drepturile Statelor Unite".

Documentul spune că în cazul de față faptele forțelor armate japoneze s'au produs fără să se țină vreo socoteală de drepturile americane.

In aceste împrejurări, guvernul Statelor Unite întreabă dacă poate să se aștepte din partea guvernului japonez la exprimarea unor regrete formale, la angajamentul că se vor plăti despăgubiri complecte și la asigurarea că se vor lua măsuri definitive și specifice pentru a se garanta pe viitor siguranța supușilor, intereselor și bunurilor americane în China, pentru a nu mai fi supuse unor atacuri din partea forțelor armate japoneze sau la un amestec ilegal al autorităților sau forțelor japoneze, de orice fel.

Nota subliniază că guvernul și poporul Statelor Unite au fost profund emoționați de distrugerea acestor vase și enumeră fapte esențiale, printre care și acela că vasele atacate se aflau pe Yangtse pe baza unui drept necontestat și incontestabil și că schimbarea de mai multe ori poziția pentru a înlătura primejdia.

Incidentul se datorește unei greșeli

TOKIO, 15 (Rador). — D. Hirota, ministrul afacerilor străine, a remis ambasadorului Statelor Unite un răspuns la protestul președintelui Roosevelt.

Nota spune între altele că din cauza lipsei de vizibilitate avioanele japoneze, deși scoborîseră destul de jos, nu au putut deosebi niciunul din semnele care dovedeau că vasele ar fi fost americane sau că ar fi fost vase de război. In cnosecință „Panay" și vasele lui „Standard Oil Co." au fost luate drept vase chineze, transportând trupe chineze, bombardate și scufundate.

Deși este limpede, în lumina împrejurărilor de mai sus, că incidentul se datorește pe de-a'ntregul unei erori, guvernul japonez regretă foarte mult faptul că a pricinuit pagube unui vas de război și unor vase comerciale ale Statelor Unite, precum și pierderi de vieți omenești printre cei depe bord. De aceea, guvernul japonez dorește să ofere prin prezenta scuze sincere.

Guvernul japonez va acorda indemnizații pentru toate pierderile și va proceda în chipul cuvenit față de cei răspunzători de incident.

Regretele exprimate de Japonia au produs o impresie favorabilă în cercurile americane

Washington, 15 (Rador).- Manifestațiile spontane de regret din partea autorităților japoneze au produs o impresie favorabilă în cercurile diplomatice americane.

Se crede că incidentul bombardării vaselor americane depe fluviul Yangtse va putea fi reglementat în curând.

Mesagiul a lovit greu susceptibilitatea japoneză

Tokio, 15 (Rador). — *Corespondentul Agenției Reuter transmite:*

Ziarele japoneze de azi dimineață publică în loc de frunte comunicatele ministerului afacerilor străine și ministrului marinei de război al Japoniei cu privire la incidentele de pe fluviul Yangtse. Presa nu comentează însă aceste comunicate.

Mesajul personal al d-lui Roosevelt adresat Împăratului nu poate fi publicat. Mesajul a lovit greu susceptibilitatea japoneză deoarece Împăratul sacrosanct este socotit în afara chestiunilor politice. Cu toate acestea se amintește că Împăratul Meiji a exprimat în persoană regrete cu prilejul unui incident petrecut în 1894, când ambasadorul Rusiei a protestat energic la Tokio.

POPULAȚIA CHINEZA A PARASIT IN FUGA ORAȘUL HANKEU

HANKEU, 15 (Rador). — Autoritățile chineze au cerut populației din orașul Hankeu să părăsească orașul.

Aflându-se că vase de război japoneze au sosit la Nanking, evacuarea s'a transformat în fugă dezordonată. Trenurile și vapoarele cari duc spre interiorul țării sunt supraîncărcate.

Intre timp au început negocieri în vederea fixării unei zone de securitate la Hankeu.

*

Paris, 15 (Rador). — *Agenția Havas transmite:*

Ziarele franceze de azi dimineață revin asupra incidentelor recente din Extremul Orient.

„LE JOUR" scrie între altele: „Adevărul este că popoarele pacifice, „bogații", „democrații", merg spre război. Ei nu îl vor, ei îl urăsc. Ei fac totul, sau cel puțin cred că fac totul epntru a-l înlătura, în afară de singurul gest ce ar mai putea să salveze lumea de război: un gest de forță și de mândrie".

„L'Epoque" scrie: „Cu adevărat toate democrațiile lumii suferă de aceiași boală. Ele se tem de sforțare, se tem de risc, se tem de război, se tem de orice. Drama actuală este cu atât mai de neînchipuit cu cât ele mai dispun de forță reală. Stăpâne ale mărilor, stăpâne pe materiile prime, mai numeroase ca țările totalitare, democrațiile ar fi de neînvins dacă s'ar prezenta grupate, solidare, hotărîte să-și apere locul lor în lume".

A fost descoperită a șasea victimă a asasinului Viedmann

PARIS, 15 (Rador). — Cadavrul unei tinere femei alsaciene, Keller, a șasea victimă a asasinului Wiedmann, a fost găsit în pădurea Fontainebleau, în peștera Briganzilor.

Victima mai purta încă la mână un inel cu două briliante.

Știri și polemici

M. S. Regele a plecat, aseară cu un tren regal, din gara Mogoșoaia, la o vânătoare care se va desfășura în Ardeal.

M. Sa este însoțit de Marele Voevod Mihai.

*

ZIARUL „L'Intransigeant", sub semnătura d-lui Jean Thouvenin, scrie:

„Regele Carol, care mi-a făcut onoarea să-mi acorde o întrevedere particulară la recepția dela ambasada Franței, și-a exprimat întreaga sa încredere în armata țării, adăugând: „Franța se poate bizui pe România, după cum România se poate bizui pe Franța".

*

MINISTERUL educației naționale a hotărît să ierte toate amenzile școlare aplicate până acum părinților cari nu și-au trimis cu regularitate copiii la școală.

Pe viitor însă, amenzile se vor aplica cu aceiaș severitate ca și până acum.

*

FOSTUL deputat național-țărănist Ilie Lazăr, a fost arestat, la Sighetul Marmației, împreună cu 25 de partizani fiind învinuit că a atacat înaltele instituțiuni ale statului.

*

SE afirmă că d. N. Titulescu, în urma discuțiunilor ce s'au produs cu ocazia publicării articolului intitulat „Eu și Garda de fier", a renunțat de a mai merge în propagandă electorală la Olt.

INCEPAND dela 4 Decembrie toate liniile aeriene comerciale au fost închise pe timpul iernii.

A rămas deschisă numai linia București-Varșovia, care va funcționa pe tot acest timp.

*

SE comentează cu interes faptul că scrisoarea foștilor colaboratori ai lui I. G. Duca nu poartă și semnăturile d-lor Dinu Brătianu, Victor Slăvescu, Assan și Mihail Negură.

Aceștia nu împărtășesc textul, ori e altceva la mijloc?

*

LA ROZNOV jud. Neamț s'a produs o gravă încăierare între membrii partidului „Totul pentru Țară" pe deoparte și acei ai partidului liberal și ai Frontului Românesc pe de alta.

Au fost răniți cu acest prilej numeroși membri din ambele tabere între cari d. Georgescu Ștefănești, avocat vaidist, din Capitală. S'au operat 101 arestări în rândurile legionarilor.

*

DELEGAȚIA economică a guvernului ține ședință la ministerul de industrie și comerț mâine, Joi, la ora 5 d. a.

*

JOI este convocată adunarea național-țărănistă, la care vor vorbi d-nii Maniu, Lupu, Madgearu.

*

O NOUA conferință de ordine s'a ținut aseară la locuința primului ministru.

Au participat d-nii Franasovici, Stiu, general Iliasievici, general Gabrie. Marinescu.

IN numărul său de mâine, Joi, ziarul „Universul" va publica răspunsul d-lui Nicolae Titulescu la scrisoarea adresată d-lui Grigore Duca de foștii colaboratori ai lui I. G. Duca.

*

VACANȚA judecătorească de Crăciun va începe, ca deobicei, la 23 Decembrie, conform legii de organizare judecătorească.

*

OFICIOSUL grupului H din partidul liberal publică azi dimineață un articol de o neobiciuită violență, intitulat: „O scârbă de om, Nicolae Titulescu".

*

S'AU DESCHIS credite suplimentare și extraordinare în sumă totală de 21.422.146 lei, pe seama ministerelor finanțelor, apărării naționale, aerului și marinei, cultelor și artelor și educației naționale, pe exercițiul în curs.

*

SE AFIRMA că întrucât Duminecа viitoare cade în ajunul alegerilor, în acea zi nu va avea loc nici o întrunire politică.

*

D. GENERAL Ștefan Ionescu șeful marelui stat major a fost decorat de d. Eduard Beneș cu ordinul „Leul Alb".

*

IN organizația național-liberală de Argeș există unele defecțiuni. Învățătorimea liberală a acestui județ nemulțumită de felul cum centrul a alcătuit lista de candidați, a hotărît să susțină candidatura d-lui C. Mocanu, fost senator, care candidează independent la consiliile comunale.

*

PARTIDUL național-țărănesc înregistrează o nouă pierdere. Încă unul din vechea gardă, din vremile de luptă dârză și romantică ale partidului d-lui Mihalache, îl părăsește. D. Aurel Bolintineanu, fostul șef al culorii de Negru și primar în Capitală, a hotărît, aseară, într'o adunare a organizației d-sale, să iasă din partidul național-țărănesc, împreună cu toți prietenii săi politici.

Motivul plecării? D. Aurel Bolintineanu, care a militat totdeauna pentru un partid țărănesc național și monarhic, nu se poate împăca cu atitudinea „constituțională", de luptă împotriva Coroanei, pe care d. Maniu vrea s'o imprime partidului. Și se pare că gestul de devotament monarhic al d-lui Bolintineanu nu va fi izolat. Ci, din contră, va fi imitat și de alți mulți luptători vechi ai partidului, cari socotesc că un partid politic nu se poate transforma într'o unealtă pentru satisfacerea ambițiilor personale.

*

Salamanca, 15 (Rador). — **Un comunicat al cartierului general al armatei naționaliste spaniole anunță:**

Pe ziua de eri nimic nou de semnalat pe diversele fronturi.

*

New-York, 15 (Rador). — *Corespondentul Agenției Stefani anunță:*

Misterul dispariției în Rusia a scriitorului american Donald Robinson și a soției, pentru cari d. Hull, ministrul afacerilor străine al Statelor Unite, a cerut la Moscova explicațiuni, a fost lămurit.

Rezultă că perechea a plecat în Uniunea Sovietică sub nume false, aparținând unor americani decedați. Vizele pe pașaoarte au fost obținute pe baza unor certificate de naștere corespunzătoare numelor adoptate.

In urma descopertrii acestor falșuri, guvernul Statelor Unite a declarat că nu se mai interesează de Robinson și de soția lui, arestați la Moscova, ca spioni ai unei puteri străine.

Redactor responsabil: EUGEN VICTOR POPA

Tipografia Ziarului „UNIVERSUL" Str. Brezoianu 23—25 București

6 pagini 3 lei

ANUL VI, No. 952 Vineri 17 Decembrie 1937

Taxa poştală plătită în numerar conform aprobării Dir. Gen. P.T.T. No. 118.370/1934

„ASOCIAȚIUNEA" SIBIIU

Porunca Vremii

TRIBUNĂ ZILNICĂ DE LUPTĂ NAȚIONALĂ ȘI CREȘTINĂ

„Istoria Ovreilor se împarte în două epoce: de'ntâiu Ovreii având o țară proprie a lor şi apoi Ovreii crescând din sudoarea străină, precum creşte muşchiul pe alte plante mai nobile".

BOGDAN PETRICEICU HAŞDEU
(In Talmudul ca profes.une de credință)

Abonamente Anuale: Lei 1000 pentru instituții și sprijinitori; Lei 800 pentru orașe; Lei 600 pentru sate.
Se primesc și abonamente pe 6 și 3 luni

Orice sumă se poate trimite prin Casa de economii și Cecuri poștale (CEC) astfel: ABONAȚII PENTRU CONTUL 1224; DEPOZITARII „ „ 10405

Director: Dr. ILIE RĂDULESCU

Redacția și Administrația: BUCUREȘTI I, Str. Sărindar 18

TELEFON: Direcție, redacție 4.1853; Ad-ție publicitate 4.1852

Granitul României întregite e Monarhia!

Vizita d-lui Delbos în Cehoslovacia

Entuziasta primire făcută trimisului Franței în gările Bratislava și Praga

Praga, 15 (Rador). — *Ieri dimineață, d. YVON DELBOS, ministrul Afacerilor Străine al Franței, a pătruns pe teritoriul Cehoslovaciei la Szop, unde autoritățile locale îl așteptau pe peronul gării.*

In toate gările prin care a trecut trenul cu d. DELBOS, o mare mulțime îmbrăcată în costume naționale a aclamat pe ministrul Franței, fâlfâind drapele cehoslovace și franceze și strigând „Trăiască Franța". Pe placarde și pe lungi fâșii de pânză întinse în lungul peroanelor gărilor se citeau imense inscripții „Trăiască Franța", „Trăiască Delbos", „Bun sosit trimisului Franței".

In toate gările de pe parcurs, detașamente militare au dat onorurile, iar reprezentanții autorităților și ai diferitelor corporațiuni au salutat pe d. Delbos, în timp ce mulțimea izbucnea în urale.

Ministrul Afacerilor Străine al Franței a apărut tot timpul la fereastra vagonului, mulțumind în numele țării sale.

PRIMIREA IN GARA BRATISLAVA

La Bratislava, capitala Slovaciei, s'a făcută o primire deosebit de solemnă. Primarul orașului, consulul Franței și guvernatorul provinciei au așteptat sosirea d-lui Delbos pe peronul gării. O mulțime imensă îmbrăcată în costume naționale a aclamat cu un entuziasm delirant pe oaspetele francez.

In sunetele imnului național francez și ale imnului național cehoslovac, d. Delbos a coborât din vagon și a intrat în salonul gării, decorată cu drapelele celor două țări.

Primarul orașului a ținut o cuvântare de bun sosit, exprimând entusiasmul pricinuit în Cehoslovacia de vizita d-lui Delbos și făcând urări călduroase ca această călătorie a ministrului francez să însemne consolidarea păcii europene.

CATEVA CUVINTE EMOȚIONANTE ALE D-LUI DELBOS

Mișcat de această călduroasă primire, d. Delbos a mulțumit în cuvinte emoționante pentru cordialele manifestații ce i s'au făcut și a exprimat bucuria de a se găsi pe pământul unei țări atât de prietenă Franței.

„VA ADUC, A SPUS D-SA, SALUTUL FRANȚEI ȘI OMAGIUL EI. IDEALURILE ȘI SFORȚARILE NOASTRE SE IMPREUNA PENTRU MENȚINEREA PACII MONDIALE."

D. Delbos a primit daruri din partea orașului și populației.

După solemnitate, trenul ministrului Afacerilor Străine al Franței a părăsit gara Bratislava, plecând spre Praga, în mijlocul ovațiilor mulțimei.

200.000 OAMENI PRIMESC PE SOLUL FRANȚEI LA PRAGA

PRAGA, 16 (Rador). — D. DELBOS a sosit ieri în gara Wilson la ora 16,22. O mulțime de peste 200.000 de persoane a făcut o primire triumfală ministrului de externe al Franței, dealungul întregului parcurs, dela gară până la legația Franței. In unele locuri mașina d-lui Delbos era aproape strivită de mulțimea care se îmbulzea să salute pe solul Franței amice și aliate.

La coborîrea din tren, d. DELBOS a fost salutat de d. CAMIL KROFTA, ministrul afacerilor străine, precum și de mai mulți membri ai guvernului și numeroase personalități. Gara era împodobită cu un fast extraordinar. După o scurtă recepție în salonul de onoare, oaspetele s'a dus împreună cu d. KROFTA la legația Franței, străbătând orașul pavoazat cu imense stindarde tricolore.

PRAGA, 16 (Rador). — D. Beneș, președintele Republicei, a dat ieri un ordin de zi către armată cu prilejul vizitei d-lui Delbos.

Ordinul amintește decretul dela 16 Decembrie 1917 prin care Franța a recunoscut formațiile militare cehe, transformând astfel formațiile militarilor cehi care luptau în Franța într'un prim corp independent al armatei cehe.

INTREVEDERILE DE AZI

PRAGA, 16 (Rador). — Imediat ce a ajuns la legația Franței, d. Delbos a început să lucreze cu colaboratorii săi.

El a fost aseară oaspete la un dineu intim al d-lui de LACROIX, ministrul Franței la Praga.

Activitatea oficială a d-lui Delbos a început azi. La ora 9 a făcut o vizită d-lui Krofta. A vizitat apoi primăria, iar în urmă a asistat la ceremonia organizată cu prilejul împlinirii a 20 de ani dela creiarea legiunilor cehoslovace. D-nii Hodza, Krofta și Delbos vor lua cuvântul. La ora 13 ministrul francez a fost primit în audiență de d. Beneș, care l-a reținut la dejun.

După amiază d. Delbos va luat contact cu d. MILAN HODZA, iar seara va lua parte la un dineu la ministerul de externe.

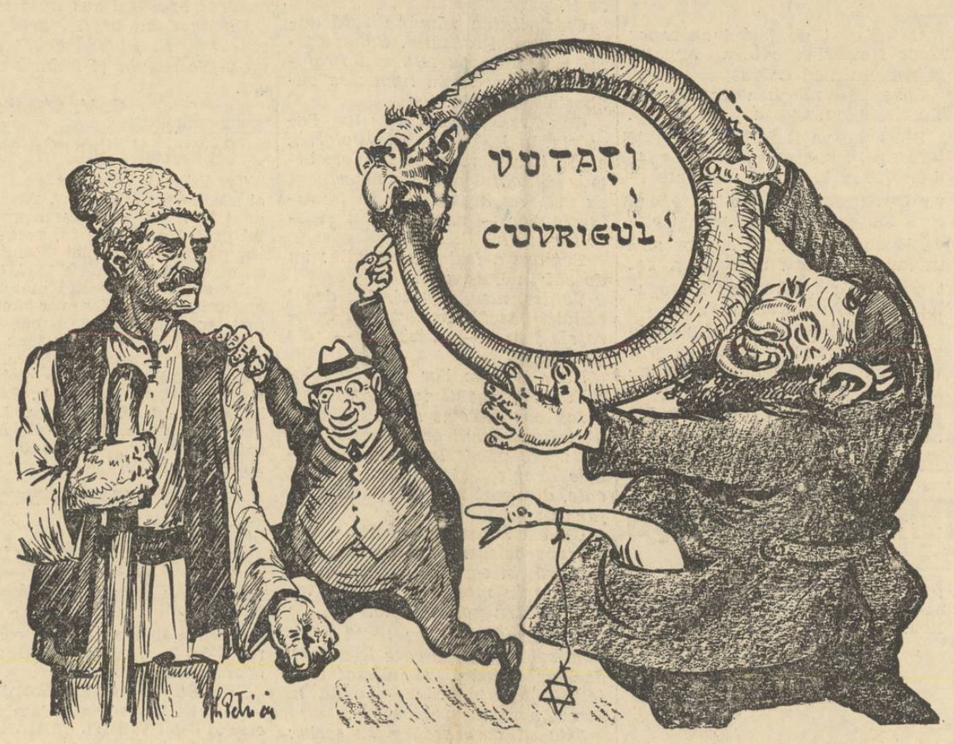

„— Bade GHIORGHI, dacă vrei
„Fericit să fii cu totul,
„Vino azi lângă UVREI,
„Pi CUVRIG tu să dai VOTUL!..."

Astfel pe român îmbie
ȘTRUL, râzându-i toată fața,
Dar românul astăzi știe
Că JIDANU 'i stinge viața;

Și c'ar fi în mai câștig
Dacă pumnul lui de fier
Ar cădea pe-acest „CUVRIG"
Și l-ar face praf sub cer!...

ALEGERILE DECURG „IN LINIȘTE"...

Prin chemarea din nou la guvern a d-lui Gh. Tătărăscu, se părea că intraserăm din nou în normal.

De doi ani de zile de când cădea guvernul Tătărăscu și tot nu mai cădea — lumea se obișnuise cu ideea că nu mai pleacă nici acum și grelele presimțiri ale unora s'au adeverit. Guvernul se pare că a inaugurat „ultima sa etapă", pe o perioadă de încă patru ani!

Nimeni, însă, nu s'a resemnat.

Suntem în miezul campaniei electorale și luptele s'au întețit. Deunăzi, au fost îngropați primii doi eroi ai acestor alegeri, căzuți undeva sub niște cuțite. Până la ora la care vor apare aceste rânduri, nu-i de mirare să mai înregistrăm și alte cazuri mortale.

Nouă, propriu zis, toate acestea ni se par niște manifestațiuni normale. De când e lumea și pământul, aceasta a fost atmosfera alegerilor: cu bătăi, cu sânge și cu câteva căderi. Ca popor eminamente balcanic, ne-ar sta rău să fie altfel. Iar ca amintire latină, aci la cheile Orientului, măcar acum în această perioadă, va trebui să facem și noi din lungul și latul țării un forum. Ideile se rafinează cu atât mai mult, cu cât vin mai des în atingere. Numai în Rusia alegerile au decurs în liniște, fiindcă tot poporul a votat cu guvernul...

Noi am ținut, însă, să condamnăm, din capul locului, excesul. Vie el din orice parte ar veni.

Primele excese le fac, evident, zeloșii aceia mărunți dela mahalaua politicei și ale căror idei provin mai ales din bârdaca de rachiu și sutarul pe care-l încasează zilnic. Nea Niță Capdelemn si Tănase Mănâncăfier își pot ucide și pe tat'său și pe maică-sa pentru... credințele lor politice!

Dar, întrebăm noi: d. Iuliu Maniu, om eminamente cumpătat, care zice-se că nu pune pe limbă decât apă, d. Iuliu Maniu, bărbat politic de prestigiu — se poate să aibă d-sa ieșirile pe care le-a avut, recent, în campania electorală?

Argumentul agentului electoral este, la urma urmii, bâta și o piedică pe care ți-o pune dându-se pe lângă tine. D. Iuliu Maniu vine cu trecutul său istoric, cu titlul de fost președinte de consiliu și de actual șef de partid — iar cuvântul său taie mai mult decât sabia și decât baioneta jandarmului. Noi, iată, nu-l bănuim pe d. Maniu că dedesubtul acțiunii pe care o duce, coace o intenție mai groaznică, mai personală. Noi credem că ceiace face, o face din veninul că nu a fost adus la putere — și din vechiul său cancer legalist și constituțional. Dar, mărturisim drept, decât să intrăm într'o perioadă „constituțională" turbure, astăzi în epoca cea mai turbure — mai bine ne cârpim tot cu actualele metode care, orice s'ar spune, nu sunt dintre cele mai tragice. D. Iuliu Maniu pune dinamită la temelia României încă noui, ca ultimul iresponsabil, ca ultimul conspirator.

Și nu numai d. Maniu. Toți fruntașii național-țărăniști. Fostul deputat Vasile Serdici a fost arestat, pentru acelaș grav motiv al vexării regalității, după însăși declarația d-lui ministru Fasule Sassu care ne asigură că, în țară, campania electorală „decurge în liniște".

Liniște și nu prea! La Piatra-Neamț, guvernul a arestat 101 legionari. Alți membri ai partidului „Totul pentru țară" au fost, deasemenea, arestați, la Ploești și la Târgoviște.

Trecem peste întâmplarea, semnificativă totuși, că un copil din clasele primare a ucis, într'un sat din jud. Cernăuți, pe un coleg al său, cu cuțitul.

Nu este acesta un procedeu. Prin actele sale de autoritate împinsă până dincolo de limite, guvernul întețește mai mult spiritele.

Și acum, să subliniem o durere a acestei campanii electorale.

Citim în „Universul" de ieri — că, la Piatra-Neamț, ostilitățile s'au produs între legionari și... un vaidist, d. avocat Georgescu-Ștefănești.

La Ploești, s'a întâmplat un fapt și mai grav: două echipe — una legionară, cealaltă formată din tineri național-crestini — s'a întâlnit noaptea în stradă și s'au măcelărit cu cuțitele..

Și iată că ceiace s'a prevăzut în coloanele acestui ziar, se întâmplă aidoma!

Iar la Cernăuți, aceleași partide, legionar și cuzist, au dat un mort!

Dar, pentru Dumnezeu. Înțelegem pact de neagresiune cu național-țărăniștii și, implicit, cu toți comuniștii și Evreii acestui partid. Dar nu înțelegem războiu între frații aceluiaș sfânt crez naționalist, între vaidiști, legionari și național-creștini!

Iți vine să plângi...

N. Crevedia

„Democrația"

Din vocabularul Țării, eu aș cere să dispară
Un cuvânt: „democrație", care-aduce rău în Țară,
Fiindcă vorba dragă IUDEI — magica „democrație" —
Nu cuprinde'n înțelesu-i decât o'nșelătorie!

E o vorbă care fură mințile atâtor inși
Prinși în mrejele lui IUDA și'n robia lui cuprinși!
Așa dar, „democrația" e o cursă cu noroc:
In ea IUDA prinde Neamuri și le dă pe urmă foc!...

Radu Bardă

Incidentele din Extremul Orient

Japonia dă dovadă în fiecare zi tot mai mult că este foarte puțin dispusă să se încurce în considerente de ordin principial în războiul pe care îl duce fără de cruțare, împotriva Chinei. Și mai ales acordă foarte puțină importanță faptului că în zona de război se găsesc forțe ale unor state neutre pe cari nu trebuie să le indispună.

Cu bombardarea și scufundarea canonierei americane „Panay" și a altor trei vase comerciale purtând pavilionul Statelor Unite, cum și prin bombardarea unor vase britanice, Japonia se găsește de mai multe ori în recidivă față de legile internaționale.

Faptul a produs o profundă impresie atât în opinia publică cât și în cea engleză și cele două guverne au intervenit energic la Tokio, cerând satisfacție.

De notat că din partea Statelor Unite protestul s'a făcut de d. Roosevelt, președintele republicii, care a cerut satisfacție imediată și deplină, guvernului japonez.

D. Roosevelt știe cât valorează opinia publică americană și indispoziția pe care aceasta a arătat-o față de provocările Japoniei, care nu este prea iubită în America, l-a hotărît să facă însuși acest demers ce este în asentimentul poporului.

Guvernul britanic a cerut și el satisfacție, cu aceiași energie dar cu mai puțină exigență.

Evident că Japonia s'a grăbit să prezinte toate scuzele, să promită toate măsurile necesare spre a nu se mai repeta pe viitor asemenea regretabile confuzii, arătându-se gata să satisfacă toate justele cereri de despăgubire ale celor două guverne lezate.

Și incidentul se va închide probabil aci.

Aceasta nu înseamnă că atitudinea de dispreț, pe care o afișează Japonia față de puterile străine ce și-au arogat drepturi în China, nu se va mai repeta. Instalată la Nanking, în capitala imperiului chinez, Japonia s'a grăbit să formeze o republică chineză și să dea un guvern, potrivit intereselor și vederilor ei, acestei noui republici care nu va fi decât o anexă a imperiului japonez, rotunjit astfel, dincolo de orice așteptări.

Politica Japoniei își are scopuri bine precizate iar războiul acesta de cucerire împotriva Chinei va continua. Și încetul cu încetul drepturile rasei albe vor fi înlăturate din imperiul galben care sub energica organizare a niponilor va căpăta un nou ritm de desfășurare a forțelor lui, devenind una din cele mai temute puteri ale lumii.

America ezită astăzi să ia o atitudine de ostilitate față de Japonia fiindcă sunt prea mari și capitalurile și interesele economice angajate de americani în acest stat. Cu toate că opinia publică americană arată o constantă adversitate față de poporul japonez, totuși marea industrie și capitalismul american vor exercita presiunea necesară pentru a opri un gest ce ar putea duce la o rupere de relații care ar prefața un viitor război.

Anglia, care la rândul ei are capitaluri și interese economice angajate în China, nu poate reacționa singură, temându-se în orice moment de intervenția Statelor Unite care l-ar putea fi ostilă.

Și totuși lămurirea situației din Extremul Orient nu se va realiza decât printr'un război în care Statele Unite și Anglia își vor măsura forțele cu imperiul japonez.

Intârzierea acestui desnodământ către care se merge fatal, este în favoarea Japoniei care în zece ani își va fi consolidat atât de bine stiuația în provinciile chineze cucerite, încât nu va ezita prea mult să-și măsoare forțele cu oricare putere din lume și chiar cu mai multe la un loc. Fiindcă, firește, nici Japoniei nu-i vor lipsi aliații. Și războiul acesta va aprinde în acelaș moment și Europa.

Isbucnit pe continentul nostru sau în Extremul Orient, războiul de mâine se prepară astfel în toate colțurile lumii. Și din această pricină el nu va mai putea fi evitat.

Petru Bănescu

Democrația... sovietică

O telegramă a agenției „Rador"

anunță rezultatul alegerilor din Rusia după ce, în prealabil, avusese grijă să transmită alte telegrame, în legătură cu aceiași problemă, în care ne spunea, fără rușine, că în Rusia s'au efectuat Duminică cele mai libere și mai democratice alegeri din lume.

Trec peste obrăznicia domnilor dela „Rador", pentrucă israeliții de acolo ne-au deprins, de multă vreme, cu răstălmăcirea talmudică a faptelor, — și mă opresc asupra conținutului ultimei telegrame transmisă, dela Moscova, de agenția oficioasă sovietică „Tass".

Iată ce spune telegrama:

„Au votat 90.319.346 persoane adică 90,5 la sută din numărul celor înscriși.

Dintre cei 1143 de deputați aleși, 855 sunt membri ai partidului comunist si 288 nu fac parte din nici un partid. Printre reprezentanții noului consiliu suprem 184 sunt femei".

Asa dar, au votat 90.319.346 persoane exprimându-și, în cea mai deplină libertate credința politică, votând singura listă existentă: cea a partidului comunist.

Incontestabil că viața politică cunoaște cele mai mari compromisuri; între politică și morală există un conflict iremediabil; prima lucrând cu realitățile așa cum sunt, cealaltă lucrând pentru crearea realităților așa cum ar trebui să fie. In politică, asasinatul, furtul, tot ceiace este mai degradant ca activitate socială, este admisibil. Ne amintim de furtul pe care l-a făcut Litvinov și alți comuniști, în 1913, la Kiev, devastând un camion al Băncii rusești care traversa străzile Kievului, încărcat cu ruble, — pentru a putea pune la dispoziția partiduli comunist fonduri. Acesta este un exemplu între cele multe. Dar politica, cu toate ciudățeniile ei, nu admite ipocrizia, minciuna. Lipsa de sinceritate în politică are o scadență fatală. Deaceea, care este sensul minciunilor cu care ne otrăvește Kremlinul în legătură cu alegerile efectuate Duminică? Vor tovarășii dela Moscova să dovedească lumii că în U. R. S. S. popoarele sunt fericite, că muncitorimea își are regimul pe care l-a dorit? Crede oare Kremlinul că lumea a uitat „sinuciderile", asasinatele, arestările și teroarea G. P. U-ului?

Când un regim politic nu mai are nici un fundament bazat pe realitate, și când își justifică rațiunea de a fi numai prin minciună, din acel moment zilele acelui regim incep a fi numărate...

Nu vi se pare că democrația sovietică e în fața plutonului de execuție?

Ștefan Ionescu

Cămașa de forță

Incă unul!

D. E. Lovinescu a mai tipărit un roman, în editura „Adevărul".
Noul roman e intitulat: „Ș-mili..."

Patru!

La Iași, femeea Malca Weissmann a născut patru gemeni.
Semn că jidanilor le merge bine...

Tot vocabularul electoral!

Continuăm să reproducem aci, fidel, cuvintele cu care se califică între ei, candidații, în perioada campaniei electorale:

Plovatule! Borșitule! Năimitule! Gură-cască! Vântură-țară! Vulpoi bătrân! Târâș! Ciumă! Nene de bordel! Lașule! Pușcăriașule! Sifiliticule! Borfașule! Cioflingarule! Ingâmfat! Burtă-verde! Parvenit! Obłojit! Cârpit! Palavragiu! Moftangiu! Mardeiaș! Agitator de meserie! Criminalule! Asasinule! Mistificatori! Bântuiți! Cretinule! Friptule! Bârfitor! Senil! Chiulangiu! Papugiule! Mitocanule! Fonfule! Satar...! Nagară! Nacafă! Mangafă! Beleaua dracului! Chiorule! Zbanghiule! Deșelatule! Trădătorule! Coate-goale! Neajunsule! Călcâi-crăpat! Ghiftuiți! Cotoi! Brânzoi! Scârbă ordinară! Zât! Uuuu!

Cronica literară

„13 poeți 13 poesii de dragoste"

Gestul celor treisprezece stihuitori tineri de a strânge într'un volum antologic tot atâtea poeme de dragoste, trebuie dintru început remarcat, dată fiind frumusețea pură a gândului pe care ei îl mărturisesc în chiar rândurile introductive.

Cuvintele scrise în fruntea culegerii poartă titlul, puțin cam pretențios: **manifest pentru o apropiere necesară.** Ele conțin, înfățișată limpede, însăși intenția curată ce i-a călăuzit pe cei treisprezece poeți atunci când s'au hotărît să adune într'un singur volum frrumoasele lor versuri erotice.

„Noi n'am pornit o revoluție sub faldurile teoretice ale unui crez nou". Intr'adevăr, după citirea bucăților publicate în paginile acestei cărți, care se prezintă aproape ireproșabil sub raport tehnic, fraza inițială îți apare întru toate verificată. Poesiile înmănunchiate aici izvorăsc din structuri și atitudini estetice felurite. Nu forța magică a unei singure certitudini artistice le-a strâns în acelaș buchet ci altceva: efortul nobil de a readuce poesia în patrimoniul de simțire și de înțelegere al tuturora.

Atâta și nimic mai mult i-a îndemnat pe tinerii visători să se înfrățească vremelnic sub zodia aceleiași cifre fatidice.

Criteriul de selecționare nu ne interesează. La alegerea numelor și a materialului s'a procedat așa cum s'a putut și firește, după anumite afinități simpatetice.

Ștefan Baciu, Ovid Caledoniu, Virgil Carianopol, Constantin Virgil Gheorghiu, Gerghinescu Vania, Vintilă Horia, Ion Aurel Manolescu, Petre Paulescu, Teodor Scarlat, Ștefan Stănescu, Simion Stolnicu, Gh. Tuleș și E. Ar. Zaharia, — iată ordinea alfabetică a colaboratorilor.

Desigur ar fi imposibil să caracterizezi în câteva fraze, dominantele fiecărui poet în parte. O astfel de discuție ar duce prea departe. E destul să amintesc că în acest volum se găsesc minunate imagini, multe lucruri frumoase și se afirmă variate posibilități de realizare. Motivul de inspirație e identic: sentimentul iubirii.

In toate poemele astea de dragoste se observă aderența poetului la structura intimă a graiului românesc și la izvoarele simțirii autentice. Fapta celor trei îngrijitori ai antologiei, deopotrivă educați incipient sub zarea ideologiei artistice a **„Gândirii"**: Vintilă Horia, Ștefan Baciu și Ovid Caledoniu, de a evita să publice vreo elucubrație excesiv ermetizantă, meritată, fără doar și poate, un sincer elogiu. Acceptarea unui „intrus" cu dogmele estetice furate din vântul de răscruce al „ismelor" decadente, ar fi stingherit armonia lăuntrică a culegerii. (Căci deși structurile individuale diferă, o armonie totuși există).

Mărturisesc, acuma când aș vrea să apelez la ajutorul citatelor, mă văd pus într'o stare egală cu aceia a cunoscutului „embarras du choix".

In intenția de a remarca liniile de contur extrem a poemelor, transcriu două strofe din Ștefan Stănescu, admirabile ca prelucrare estetică și mai cu seamă admirabile prin echilibrul grav stabilit între vibrația de sentiment și întruchiparea expresivă:

Or ce mișcare, clară interpretare-a
[Firii,
Se descria în aer, întreagă și lejeră.
Ochii'n azur, auzul în muzica iubirii
Și sânii'n veșnicia misterului din
[sferă.

Cum sta cu mâini întinse în maxim
[arc al humii,
Din crengile Ispitei, un veșnic măr
[rupea
Și crucea-mice, pe umeri, spărgea
[limita lunii,
Căzută sub călcâiul ei fraged,
[încăpea.

Iar acum reproduc câteva strofe din E. Ar. Zaharia, strofe în care elementul erotic se îmbină cu vigoarea peisajului românesc:

Hai vino, cu pașii, aproape,
Tu ești ca o muzică lină.
Sânzienele lasă-le, vină,
Sărută-mi ușoarele pleoape;

Adună-mi din holde suflarea,
Pletele'n grâu încâlcite,
Să fie pe buzele-mi fripte
Pecete de foc sărutarea:

Din nou înzecit să tresară
Viorile dragostei noi,
Sub norduri, în câmp, amândoi
In magica noapte de vară.

„13 poeți — 13 poesii de dragoste" se încadrează între polii opuși ai acestor motive. Citatele le-am ales inadins spre a se vedea termenii extremităților cuprinzătoare. Dela robustul tradiționalism până la forma subtilizată a modernismului antic, poemele se înlănțuie, alcătuind un ansamblu dintre cele mai atrăgătoare.

Septimiu Bucur

SPORT

Discuţii în jurul lucrărilor „comisiei ad-hoc"

Turul campionatului la primăvară?

F. R. F. A. a pornit pe calea mărturisirilor, căci instituirea comisiei pentru elaborarea viitoarei formule, noi n'o considerăm decât ca pe o recunoaştere publică a unor vechi greşeli.

Şi recunoaştem, şi noi, aşa cum au început lucrările se poate spune că în viitor footballul românesc va cunoaşte din nou situaţia înfloritoare pe care a avut-o.

Comisia ad-hoc şi-a ţinut prima şedinţă. Comunicatul dat la sfârşitul ei, denotă grija membrilor constituiţi de a da cea mai echitabilă soluţie, care să împace interesele tuturora.

Un svon însă a început să circule şi să capete amploare pe măsură ce e discutat în diferite cercuri cu caracter mai mult sau mai puţin sportiv. Şi anume se spune că actuala formulă de disputare a campionatului naţional va fi schimbată şi aplicarea ei se va face începând chiar din primăvară. Acest curent e determinat, e impresia noastră, de aceia cari, sătui de falimentul turneului de toamnă, vor o redresare cât mai urgentă. Ori, după părerea d-lor noua formulă ar fi cu atât mai folositoare cu cât ar fi mai repede aplicată.

Aplicarea nouei formule (scriem mereu nouei formule ca şi când ar fi fost instituită) în primăvară ar însemna anularea tuturor matchurilor disputate în toamnă şi începerea unui nou campionat. Ar însemna dărâmarea unor reguli prestabilite, cu care s'a obişnuit organismul administrativ al forului suprem al footballului nostru.

Ar însemna să întâmpinăm multe şi inerente dificultăţi la participarea noastră în campionatul mondial şi Cupa Europei Centrale şi, mai mult, s'ar încurca programul nostru internaţional.

Toate acestea pentru ca să se poată da campionatului viitor interesul pe care l-a pierdut din motive prea cunoscute, ca să le mai amintim.

Noi credem că nu e nevoie de atâta reformă. Pentru stimularea interesului public faţă de footboll e nevoie de mult mai puţin decât se bănueşte.

Şi anume: comisia ad-hoc şi Comitetul federal să fixeze viitoarea formulă la 12 echipe în A, o singură serie, şi două serii a 12 în Divizia B. In Divizia A ar rămâne primele 5 clasate din ambele serii existente, plus cei doi campioni din Divizia B. Iată dar că există modalitatea.

Decretând noua formulă, aşa cum am dat-o noi mai sus, interesul matchurilor creşte formidabil şi scopul pe care-l urmăresc acei ce vor iar popularizarea soccerului este atins. Căci, grupările, ştiind că numai primele 5 clasate rămân în A, vor duce o luptă pe viaţă şi pe moarte, luptă care ar aduce din nou lumea sportivă pe arene şi ar face ca, turul campionatului să fie salvat, atât din punct de vedere moral cât şi material.

In ambele cazuri, noi vedem viitorul soccerului românesc salvat. Dacă, comisia ad-hoc şi comitetul federal decretează de pe acum viitoarea formulă, noi garantăm izbânda footballului românesc, începând chiar din viitorul sezon.

Nic. Dumitrescu

Juventus întreprinde un lung turneu în Orient

După cum am anunţat, printre echipele divizionare cari pornesc

DRAGOMIRESCU

în turnee se află şi meritoasa grupare Juventus. Turneul pe care-l întreprind roş-albaştrii a fost încheiat de fostul antrenor Tibor Hesser care le-a angajat 11 matchuri în Orient.

Juventus va juca în Grecia, Turcia, Siria, Cypru şi Palestina.

Efectivul va fi format din toţi jucătorii primei garnituri la care li se vor adăuga şi câteva rezerve. In aceste condiţiuni jucătorii cari fac parte din reprezentativa Bucureştiului, nu se vor mai întoarce în ţară urmând a aştepta în Grecia sosirea întregului efectiv al Juventus-ului.

In cazul că se va ajunge la un perfect acord în ceace priveşte câteva mici detalii de organizare Juventiştii urmează a părăsi Capitala în ziua de 3 Ianuarie.

Venus joacă Duminică la Ploeşti

Odată cu terminarea sezonului oficial de foot-ball, Venus-iştii, cari după cum se ştie întreprind în curând un turneu peste hotare, n'au înţeles să şomeze şi pentru a-şi pune echipa la punct au perfectat pentru Duminică un match cu reprezentativa Ploeştilor. La Ploeşti va face deplasarea întregul efectiv de care dispun campionii. Prima garnitură va întâlni reprezentativa Ploeştilor, iar formaţia secundă va întâlni o combinaţie formată din Venus Ploeşti şi Venus Câmpina.

După ce se vor întoarce în Capitală, campionii vor pune la punct ultimele detalii de organizare, după care vor porni în turneu.

PETEA VALCOV

Reprezentativa Bucureştiului pleacă Luni în turneu

Ultimele detalii de organizare a turneului reprezentativei Bucureştului fiind puse la punct, caravana va pleca în turneu Luni. După cum am anunţat, reprezentativa va juca la 25 şi 26 Decembrie la Ankara, iar la 31 Decembrie la Istambul. Jucătorii cari vor forma echipa sunt aceiaşi care i-am anunţat într'unul din numerele noastre trecute Eri toţi jucătorii au fost convocaţi la District, unde au primit ultimele detalii.

Conducerea expediţiei o au d-nii C. Chiriceanu şi Const. Ursache.

La Otetelişeanu

Telefon Club întâlneşte astăseară pe Klagenfurt

Al doilea match pe care-l joacă în Capitală puternica formaţie austriacă „Klagenfurt" îl susţine astă seară în contra excelentei formaţii a Telefonului-Club. Conştienţi de valoarea austriacilor telefoniştii s'au antrenat serios spre a fi la adăpostul vreunei surprize. Pentru aceasta nu trebue să precupeţească nici un efort dacă doresc să termine victorioşi.

FORMAŢIILE ECHIPELOR

Klagenfurt: *Neusser, Eggenberger, Egger, Pronner, Earnik, Schneider, Speidler, Renecker, Stertin.*

Telefon-Club: *Raţiu (Flueraş), Paul Anastasiu, Biro, Tico, Hugaru, Petrovici, Botez, Brackl, Tilea.*

Matchul începe la orele 21 precis.

Ecouri

După câte se aude Bulgaria a început demersurile pentru menţinerea Balcaniadei.

Rămâne de văzut la ce rezultat vor ajunge Bulgarii.

*

Intr'un match disputat la Leicester Benny Linch campionul lumii la categoria cocoş a dispus de Pearges Bataille în repriza 8-a prin abandon.

*

După indisponibilitatea lui Dragomirescu, o nouă defecţiune survine în formaţia Juventusului. Astfel excelentul atacant al roş-albastrilor Dunăreanu, va fi supus azi unei operaţiuni de apendicită ce va fi efectuată la Spitalul G. Cantacuzino.

Din partea noastră urăm tânărului jucător grabnică însănătoşire.

Dela „Straja Ţării"

Ora Străjerilor la Radio de Sâmbătă 18 Decembrie cor. se va desfăşura cu un program deosebit după cum urmează:

1. Conferinţe d-lui TEOFIL SIDOROVICI, comandantul „Străjii Ţării", despre Crăciunul străjerilor.

2. „Datini şi obiceiuri de sărbători din Bucovina", scenariu radiofonic executat de şcolile normale din Cernăuţi de sub direcţia d-nei A. TOPA şi d-lui TOMOIAGA.

Conducerea muzicală o are d. profesor ALEX. ZAVULOVICI.

3. Ştiri străjereşti.

Mişcarea LITERARA şi artistică

Ioan Ciulli

In Bolgrad, după războiu, a funcţionat un profesor secundar cu numele acesta: Ioan Ciulli. Tot la Bolgrad a murit. Un nume obscur, ca toate numele profesorilor secundari în genere.

Dacă nu sunt politicieni, subsecretari de stat sau cel puţin deputaţi — profesorii rămân celebrităţi doar pentru elevii cari le ascultă lecţiile şi care-şi vor aminti de ei, cândva, la un pahar de vin — unde le vor împleti numele cu ghiduşiile şcoleresti.

Celebritatea rămâne totdeauna în ţarcul oraşului. Concetăţenii îi cunosc pe „Domnii Profesori" fiindcă toată lumea se cunoaşte aici. Atât.

Când trăeşti mai ales la Pomârla, la Reghin sau la Bolgrad, e fatal să-ţi rămână numele închis în cataloage şi, amestecat cu ură sau îngăduinţă, în inimile elevilor — dacă rămân şi acolo!

Tot aşa a fost Ioan Ciulli: un dascăl la Bolgrad.

Venise, însă, almintrelea decât ceilalţi dascăli naufragiaţi în oraşele joase — ca izbele — ale provinciei.

Nu ştiu cum l'or fi primit locuitorii; probabil îngăduitori, fiindcă era imediat după războiu; căci Ioan Ciulli era asvârlit de un mare păcat la Bolgrad: fusese expulzat şi purtat, o bună cale, din post în post, până a ajuns în ţară.

Un eveniment ca acesta putea să facă celebru un om în ţara noastră, în care Bonciu e ilustru din simplu motiv că a fost închis pentru pornografie.

Dar Ioan Ciulli, cu toată bătaia şi sudalmele pe care le-a luat, desigur cu vârf şi îndesat dela jandarmi, din Ianninа până la Pireu, a rămas tot obscur.

Ştia să vorbească şi să scrie: italiana, greaca veche, greaca nouă, albaneza, turca, bulgara, sârba, româna, franceza, germana, engleza.

In momentul de faţă, e aproape sigur că şi paşnicii locuitori din Bolgrad l'au uitat pe profesorul naufragiat printre ei. (Ca să ţi se păstreze numele când eşti profesor, ca să treci în „legendă" trebuie să ai cel puţin o scrânteală: beţia, răutatea, îndulgenţa prostească, etc. Ioan Ciulli nu avea însă niciunul dintre aceste beteşuguri).

Totuşi, în Macedonia făcuse şcoli, biserici, fusese 35 de ani profesor, director, a fost pe lângă consulatul din Iannin (Epir) şi a scris vreme îndelungă la gazete despre fraţii români.

Când a absolvit liceul, în chip excepţional, la Scutari, s'au bătut pentru el anume, 12 medalii: „Giovanii Ciulli per il merito".

Era în corespondenţă cu cărturarul V. A. Ureche, iar la un moment dat îl invită în ţară Regele Carol I, însuşi, şi Take Ionescu află de isprăvile lui şi de lupta dusă pentru românii din Peninsula Balcanică.

Aceste lucruri erau suficiente ca să facă din el un om altfel decât ceilalţi.

Dar Ioan Ciulli n'a fost numai atât. Marele lui merit, de care vom pomeni, e altul.

Găsim într'o broşură a distinsului profesor Marin Popescu-Spineni, intitulată: „Geograful Macedonean Ioan Ciulli", lista unei căruţe întregi de cărţi de istorie, geografie, etnografie, pe care dascălul dela Bolgrad, Ioan Ciulli, le-a scris cu mâna lui.

D. Marin Popescu-Spineni ne arată cu iscusinţă valoarea lor şi par a avea într'adevăr o mare valoare, mai ales pentru cunoaşterea vieţii românilor din Peninsula Balcanică.

Numele de Ioan Ciulli — pe care dânsul îl scria cu destulă modestie — a fost scris a doua oară frumos şi aşa ca să se arate ce 'nseamnă el cu adevărat de către autorul broşurei sus numite.

Cinste d-lui prof. Marin Popescu-Spineni, fiindcă Ciulli a fost un mare român şi trebuia cunoscut.

C. V. Gheorghiu

Concertul Soc. Carmen

Tradiţionalul concert de Crăciun al soc. corale „Carmen", fondată în anul 1901, sub conducerea maestrului prof. Ioan Chirescu, va avea loc în palatul Ateneului Român, în seara de 18 Decembrie 1937, ora 21.

La această deosebită manifestare culturală-muzicală se vor cânta cele mai frumoase colinde şi cântece de stea ale următorilor autori: **D. G. Kiriac, I. Chirescu, G. Cucu, Ioana Ghica Comănesti, C. Brăiloiu, Tib. Brediceanu, S. Drăgoi, V. Popovici, M. Negrea, C. Castriseanu, I. Borgovan, A. S'oia, Fr. Hubic, A. Ferrato, J. Noyon, B. Krnic, Dobre Hristov şi alţii.**

„Din vremea lui Căpitan Costache"

(Roman de Al. Antemireanu)

Romanul „Din vremea lui Căpitan Costache", de Al. Antemireanu, zugrăveşte revoluţia dela 1843, în Muntenia.

Este prima carte literară scrisă până acum, cu acest subiect. Interesul ei e dublu: şi de cunoaştere istorică a evenimentelor şi a oamenilor revoluţiei, dar şi de evocare literară a unor obiceiuri şi stări de lucruri din Bucureştii dela 48, pe care numai închipuirea romancierului le mai poate reînvia. „Din vremea lui Căpitan Costache" se citeşte cu mare curiozitate.

Personagiile din paginile sale se împart în două categorii: cele aparţinând istoriei ca: Vodă Bibescu, I. Eliade Rădulescu, Căpitan Costache şi alţii, şi cele născocite de autor spre a da cărţii farmecul imaginaţiei, ca: Radu Creţeanu, Elencuţa, Basma, Piroşcă, etc.

Autorul a făcut istorie, adică s'a documentat serios asupra oamenilor şi întâmplărilor, dar n'a uitat nici drepturile imaginaţiei romanţioase, de care depinde reuşita în ansamblu a operii. Cum astăzi e la modă romanul istoric romanţat, am putea spune că „Din vremea lui Căpitan Costache" este prima carte de istorie romanţată din literatura noastră. Ca în cel mai bun roman al genului, cititorii vor urmări cu o curiozitate crescândă prigoana lui Căpitan Costache, acel aprig „prefect" al poliţiei de atunci, — împotriva tinerilor revoluţionari. Vor fi atenţi la peripeţiile dragostei lui Radu cu Elencuţa, la convorbirile dintre Eliade şi Vodă Bibescu, şi tot cu acelaş interes vor urmări desfăşurarea revoluţiei însăşi, dela naşterea ei prin acţiunea tinerilor „bonjurişti" pe la mahalale, până la apogeul arderei regulamentului organic al instalării guvernului provizoriu, şi în fine al ciocnirii cu armata turcească din Dealul Spirei.

Nimic mai instructiv şi mai cuceritor totodată. Autorul a rămas imparţial, nu acuză pe nimeni, şi fiecare figură „istorică", apare din roman, aşa cum ştim că a fost în realitate, cu meritele şi greşelile sale.

Al. Antemireanu nu s'a îngrijit decât să facă lectura plăcută, să scrie clar, curgător, după gustul tuturor, ceeace a reuşit pe deplin.

„Din vremea lui Căpitan Costache" va fi romanul de succes al noului sezon literar.

Aspecte, însemne, comentarii

„Veac nou"

— revista literară de sub conducerea d-lui D. VASILIU-BEREASA va apare peste câteva zile.

„Carte pentru Domniţe"

— se intitulează noul volum de poeme al d-lui VIRGIL CARIANOPOL, apărut de curând în vitrinele librăriilor.

Cine a urmărit activitatea acestui autentic poet, îşi poate da seama că noua carte a d-lui CARIANOPOL, constitue o adevărată revelaţie pentru literatura românească.

Dar cele ce trebuiesc spuse despre „Cartea pentru Domniţe" a d-lui CARIANOPOL, nu se pot restrânge în căţuile acestor însigne. Deaceia vom reveni cu o cronică.

Astă seară

— teatrul „LIGII CULTURALE" deschide stagiunea cu admirabila comedie clasică „Tinichigiul politician", în 5 acte de Ludwig Holberg, în româneşte de d. profesor NICOLAE IORGA. Piesa se va reprezenta într'o sugestivă montare datorită d-lui Ion Sahighian, în decoruri semnate de d-na Bragalia.

„Tinichigiul politician" se bucură de o foarte bună distribuţie cu: D. Sireteanu, Gh. Damian, I. Focşăneanu, Toma Dimitriu, P. Ştefănescu, I. Tomescu, C. Titus, I. Dordea, N. Făgădaru, Stelu Popescu, Titu Vedea, Petre Dimitriu, Gh. Franga, R. Dumnică, V. Dima, Barbu Nicolescu, Gr. Florea şi d-nele Nella Mircescu, Ilada Munteanu şi Luky Diaconescu.

„In faţa destinului"

— se intitulează romanul recent apărut al d-lui D. VASILIU-BEREASA.

D. VASILIU-BEREASA este destul de cunoscut cititorilor de literatură, aşa că orice recomandare ni se pare inutilă.

Subliniem doar că în romanul „In faţa destinului" d. VASILIU se dovedeşte un creator de largi posibilităţi artistice.

Ne vom face o plăcută datorie comentând cartea d-lui Vasiliu, mai ales că din fiecare pagină musteşte un sănătos naţionalism.

D. Ştefan Florescu

— a tipărit de curând într'un elegant volum „Legea pentru controlul averilor, comentată şi adnotată".

Este o lucrare care merită să fie citită.

In special cei îmbogăţiţi ilegal au de învăţat mult din cartea d-lui Florescu.

„Conferinţa"

— aduce în ultimul număr colaborarea d-lor: dr. I. Costinescu, Caton Teodorian, Leonida Burada, Cezar Cristea, etc.

Faceţi zid în jurul Altarelor!

Daţi pentru slava Bisericii noastre creştine. Fără o Biserică tare ne prăbuşim în dezastrul Spaniei!

Din iniţiativa d-lui profesor N. Iorga, mâhnit şi revoltat de jalea în care se sbate Sfânta Biserică Udrican, „Porunca Vremii" a deschis o listă de subscripţie, adresată EXCLUSIV SUFLETULUI ROMANESC şi CREŞTIN, spre a-şi apăra sfintele Altare ale lui Hristos.

Toate sumele subscrise, se vor strânge într'un „FOND NAŢIONAL, PENTRU APARAREA BISERICII STRABUNE", la dispoziţia marelui nostru Nicolae Iorga, care, împreună cu I. P. S. PATRIARH, va avea să hotărască destinaţia ce i se va da.

Subscripţia s'a deschis pentru a se reface clădirea şi pictura sfintei Biserici Udrican, asfixiată de intoleranţa ghetto-ului Văcăreşti din Capitală. Subscripţiile, însă, în acest fond de apărare creştină, se vor permanentiza chiar după acoperirea cheltuelilor cerute de refacerea Bisericii Udricani, ele urmând să aline durerile tuturor lăcaşurilor străbunei noastre credinţe, mai ales a acelora cari au o însemnătate istorică şi să servească la ridicarea de noui sfinte Biserici acolo unde un stat democratic şi francmasonic nu se prea grăbeşte să intervină.

Aşteptăm cu nădejde dania Ţării.

SOLDUL ZILEI (a 78-a) precedente: lei 313.702

Flaitâru Nicolae, Bucureşti	50
Atanasie Popescu, Bucureşti	250
Pr. Ioan Iliuţ, Storojineţ	100
Eugen şi Steluţa Niţulescu, Bucureşti	500
Maria Rădulescu, Vasilaţi	100
Ioan Săndulescu, Bucureşti	250
G-ral Amza, Bucureşti	1.000
Fam. Pr. Burada, Ploeşti	1.000

Total lei 316.952

DE LA O ZI LA ALTA

TEATRU

OPERA ROMANA, matineu şi seara: Relâche.
TEATRUL NAŢIONAL, matineu: Titanic vals; seara: Ion al Vădanei.
STUDIO NAŢIONAL, seara: Pădurea spânzuraţilor.
TEATRUL REGINA MARIA, matineu: Fraţii Karamazoff; seara: Stăpâna din La Paz.
COMOEDIA, matineu: Problemă de rezolvat; seara: Problemă de rezolvat.
ALHAMBRA, matineu: Alhambra Palace; seara: Alhambra Palace.
MODERN, matineu şi seara: Crima din Expresul verde.
VESEL matineu: Fustele dela minister; seara: Teoria cocoşului.

CINEMA

ARO: Scipio Africanul.
CINEMA CARLTON: „Lucreţia Borgia".
REGAL: „Parnell" (un rege neîncoronat)' jurnal.
SCALA: Căpitanul Benoit (L'homme a abattre), jurnal.
TRIANON: Modelul, jurnal şi completare.
CAPITOL: Teroare şi jurnal.
FEMINA: Crima din linia Maginot.
A.R.P.A.: Charlie Chan în: O crimă pe Broadway, jurnal şi complectare.
ROXY: Teroare şi jurnal.
FORUM: Contesa Alexandra şi Foc!
OMNIA: Perlele Coroanei, Agentul secret şi compania Titi Mihăilescu
DICHIU: Călătorie suspectă şi Regele vânzătorilor.
CITY: Fără zestre şi Fetita olandeză.
ELYSEE: Modelul, jurnal şi completare.
NISA: Un bărbat original şi Moscova-Shanghai.
MARCONI: Suflete pe mare, jurnal, completare şi revistă.
MODEL: Panterele roşii şi Jurnalul unei cameriste.
COTROCENI: Extravaganta d-ră Benett şi Băetana.
VOLTA-BUZEŞTI: Prinţesa patinajului şi Charlie Chan la Olimpiadă
FRANKLIN: Vreau să mă mărit şi Avantgarda eroilor.
PACHE: Mica prinţesă şi Ultimul tren din Madrid.
DARLY Prinţ şi cerşetor şi Oameni după grătii.
TRIUMF (Griviţei, 335): Nitchevo, cu Harri Baur şi Trăim numai odată, cu Silvia Sidnei.
MARNA: S'a născut o stea, Cutremurul din Long-Beach şi revistă.
ORFEU: Vinovatul şi Regele spionilor.
MILANO: Ultimul sărut al d-nei Ceynei şi Clubul sinucigaşi'or.
AIDA: Strigătul cazacilor şi Două femei: două iubiri.
CENTRAL: Automobilul ucigător, subt masca diavolului şi revistă.
ŞIC: Copii de vânzare şi Dragoste în taxi.
DORI: Romeo şi Julieta şi Fata cu toane.
UNIC: Vasul robilor şi Sonata Krentzer şi jurnal.
DIANA: Răzbunarea lui Tarzan şi Am ucis.
FLORIDA: Premiera şi Enigma morţii.
LIA: Prinţ şi Cerşetor, Văduva din Monte Carlo şi jurnal.

ARO Scipio Africanul şi completare

Azi la REGAL
CLARK GABLE, MYRNA LOY
PARNELL
Un Rege Neîncoronat

CU FILMUL TEROARE
La CAPITOL şi ROXY

RADIO

14.10: Ora. Mersul vremii. Bursa. Radio jurnal.
14.30: Continuarea concertului.
-15: Actualităţi străine; Radiofonice.
17: ORA COPIILOR:
I.— Concertul de copii al şcoalei primare de fete Nr. 24 de sub dir. d-nei Eliza Enescu Stâlpeni.
II.— Jurnalul copiilor de Victor Ion Popa.
18: Ora. Mersul vremii.
18.02: Muzică de dans.
19: Versuri de Cincinat Pavelescu, recitate de d-ra Pavelescu.
19.15: Continuarea concertului.
19.45: Primul salon literar la noi, de Petre Manoliu.
20: Concert de mandoline.
20.35: D-ra Alice Nicolaescu: Romanţe de Ion Borgovan.
21: Programul concertului simfonic de Em. Ciomac.
21.15: Concert simfonic al Orchestrei „Filarmonica".
In pauză (22—22.15) Radio jurnal, Sport.
22.15: Continuarea concertului simfonic.
23.10: Concert de noapte (discuri):
23.45: Jurnalul pentru străinătate în limba franceză şi germană.

Joi, 16 Decembrie 1937

6.30. Deschiderea emisiunii. Gimnastică ritmică. Radio-jurnal. Concert de dimineaţă (discuri). Sfaturi gospodăreşti şi medicale.
7.30. Inchiderea emisiunii.
13. Ora. Culturale. Sport. Cota Dunării.
13.10. Concert de prânz. Orchestra Sandu Marcu.
14.10. Ora. Mersul vremii. Bursa Radio-jurnal.
14.30. Continuarea concertului.
15. Actualităţi străine: Radiofonice.
17. ORA COPIILOR: I. Concertul de copii al Şcoalei militare de fete Nr. 24 de sub dir. d-nei Eliza Enescu Stâlpeni.
II. Jurnalul copiilor de Victor Ion Popa.
18. Ora. Mersul vremii.
18.02. Muzică de dans. Orchestra de salon Radio, dirij. de Const. Bobescu.
19. Muzică de dans cântată (disc.)
19.15. Continuarea concertului orchestrei de salon Radio.
19.45. Primul salon literar la noi, de Petre Manoliu.
20. Concert de mandoline. Orchestra Ion Fazlă.
20.35. D-ra Alice Nicolaescu: Romanţe de Ion Borgovan.
21. Programul concertului simfonic, de Em. Ciomac.
21.15. Concert simfonic al orchestrei „Filarmonica", cond. de Herman Abendroth (Transmisie dela Ateneul Român).

FORUM Contesa Alexandra şi Foc
Omnia Perlele Coroanei, Agentul secret şi comp. T. Mihăilescu

Teatrul Modern Str. Sărindar 14 — IONEL ŢARANU joacă în fiecare seară şi Duminică în matineu
CRIMA din EXPRESUL VERDE
Sâmbătă matineu cu preţuri reduse MATINEA de 13..

„Pom de Crăciun"

Joi 23 Decembrie, la orele 6 seara, „Asociaţia surorilor de caritate de război" va împărţi membrelor nevoiaşe şi copiilor acestora daruri de mare folosinţă în timp de larnă, la biserica „Răzvan". Catedrala foştilor luptători din calea Moşilor 47. Toţi drept-credincioşii foşti luptători, invalizi, văduve şi orfani de război sunt invitaţi a lua parte la sfânta slujbă religioasă, în pomenirea eroilor şi „surorilor de caritate" morţi în război, după care vor urma câteva clipe de alinare şi bucurie pentru cei săraci.

Totdeodată, bunii-voitori sunt rugaţi să vină în ajutorul acestora de Crăciun, trimiţând pe adresa Asociaţiei str. Dr. Felix 73: alimente, îmbrăcăminte, bani, etc., asociaţia îngrijindu-se ca darurile să ajungă cu adevărat în mâini de fiinţe în suferinţă.

VIAȚA POLITICĂ

Adeziuna intelectualilor francezi la cauza Spaniei naționaliste

Un semnificativ manifest semnat de tot ce are mai select gândirea franceză

Am publicat, acum câteva zile, un manifest al intelectualilor englezi prin care aceștia cereau guvernului o apropiere reală de Spania naționalistă. Astăzi, ne informează revista „Occident" a fost constituit în Franța un „Comitet intelectual de prietenie între Franța și Spania" care a luat ființă din inițiativa lui Paul Claudel, a d-rului Richet și a lui Maurice Legendre.

Manifestul are conținutul următor:

Mulți intelectuali francezi doresc să exprime confraților lor spanioli, mai ales în aceste momente, călduroasa lor simpatie.

Toți acei cari admiră glorioasa Spanie, toți aceia care-și dau seama de măreața sa contribuție pe care, prin arta sa, literatura sa, știința sa, spiritualitatea sa și pasiunea sa de a descoperi, a adus-o civilizației umane, nu vor putea rămâne indiferenți față de barbariile cari se petrec acolo.

Trecutul Spaniei are o atât de mare valoare pentru toată lumea încât nu este posibil să întrevezi pentru ea un viitor din cari să lipsească respectul și inspirația unei tradiții auguste.

Noi ne plasăm deasupra politicii. Noi credem că nu sunt francezi sau spanioli demni de aceste nume cari să nu fie de acord asupra principiilor următoare: fraternitatea claselor iar nu ura lor reciprocă, libertatea persoanelor, dreptatea socială, independența, garanția absolută a teritoriului național, continental, colonial sau insular, apărarea împotriva oricărei imixtiuni străine, sub pretext de ideologie, în afacerile țării.

Spania, prin gândirea marilor săi juriști, a fondat dreptul internațional modern în ceiace privește respectul drepturilor persoanei umane; Franța a declarat altădată drepturile omului; aparține Spaniei să afirme cu aceiași energie, drepturile ființei.

In aceste ore dureroase, noi, francezi, nu vom putea uita legăturile de rasă, de tradiție și de cultură cari ne leagă de sora noastră latină. Noi nu vom putea uita că de multe ori în trecut, mai ales în momentele războiului de independență american, spaniolii și francezii au luptat pentru aceiași cauză și sub aceleași drapele. Și, în timpul războiului mondial au venit să lupte cu noi, de dincolo de Pirinei, voluntari cu miile.

In consecință noi nu putem decât să dorim triumful, în Spania, a ceiace reprezintă acum civilizația împotriva barbariei, ordinea și dreptatea împotriva violenței, tradiția împotriva arbitrarului.

Noi salutăm deci pe aceia cari, într'o oră de mare adversitate reprezintă atât de demn inteligența și cultura țării lor.

Noi le întindem mâna și afirmăm solidaritatea noastră cu ei. Noi ne opunem tuturor diviziunilor pe care o ideologie nefastă vrea să le creieze între noi. Scopul nostru este de a arăta popoarelor și guvernelor că adevărata Franța și adevărata Spania sunt și rămân unite.

Manifestul este semnat de tot ce are gândirea, arta, știința, literatura și filosofia franceză mai autentic.

„Dizidența" național-creștină din Dolj a luat sfârșit

CRAIOVA, 14. — Anunțam acum câteva zile că d. avocat Garoafă încerca să provoace oarecari disensiuni în rândurile național-creștinilor din județul nostru. Cu acest prilej, am încercat să arătăm d-lui GAROAFA, care este — după noi — misiunea tineretului în aceste zile de aprige frământări politice, afirmând totodată că acțiunea sa va fi exploatată de adversari. Intr'adevăr dușmanii politici ai naționaliștilor s'au servit de neînțelegerea aparentă dintre conducerea organizației național-creștine și d. Garoafă în propaganda lor electorală. D. Garoafă observând că am avut dreptate, a adresat următoarea telegramă d-lui Octavian Goga:

„Neînțelegând să fac jocul adversarilor noștri, declar că mă alătur campaniei politice întreprinse de șeful nostru, PUIU PLEȘEA, rămânând soldat credincios al partidului. Izbândă!".

Explicațiile d-lui Titulescu

D. profesor *Nicolae Iorga*, subt titlul de mai sus, publică în „Neamul Românesc" de ieri după amiază următorul articol:

„Se știa de mult că pentru fostul ministru de Externe al României, diplomația nu era o artă de mare prudență și de mijloace adesea tăinuite, ci prilejul unei exhibiții personale permanente, orice prilej fiind bun pentru un discurs difusat apoi în cele patru colțuri ale lumii.

„Procesul putea fi pierdut; esențialul era să se audă avocatul.

„Acela care oferă pactul de neagresiune aprigilor adversari ai săi avea însă — lucru de mirare! — câteva secrete pe care nu le strigase în auzul omului de pe stradă.

„Li dă drumul astăzi.

„Unul e propunerea repetată către Germania de a încheia cu noi, cari, sărmani, habar n'aveam, nu știu ce „pact de asistență reciprocă".

„Deci omul care și azi, prin guri prietene bine nutrite când-va cu banul nostru, face să se spuie la Paris că un singur Român iubește și ajută Franța, ceilalți fiind hitleriști fățiși sau mascați, omul care dădea Rușilor dreptul de a trece pe la noi, cu condiția să lase o carte de vizită, același om era gată să fraternizeze cu aceia cari n'au recunoscut hotarele noastre.

„Ce inimă largă are d. Titulescu și de ce iubiri ambigue era plină!"

Anglia a organizat un boicot general împotriva produselor japoneze

Londra, 16 (Rador). — **In cursul ședinții de eri după amiază, comitetul executiv al „ADUNARII UNIVERSALE PENTRU PACE" a hotărît în unanimitate să organizeze în lumea întreagă boicotarea produselor japoneze, cu începere dela 1 Ianuarie 1938.**

Victimele depe vasul „Panay" vor sosi la Shanghai

Shanghai, 16 (Rador). — *Un avion japonez, având pe bord trei grav răniți de pe canoniera americană „PANAY", a sosit la Shanghai. Printre cei trei grav răniți se află și comandantul canonierei.*

Se speră că azi vor sosi și vasele care aduc pe cei salvați dela moarte și rămășițele pământești ale persoanelor care se aflau pe bordul canonierei „PANAY" în momentul când a fost bombardată de avioanele japoneze. Va fi adus și corpul neinsuflețit al ziaristului italian SANDRI, ucis cu prilejul bombardării canonierei americane.

Liberalii din Sighet slugile jidanului Szmuk

Iorghiștii au fost împiedicați să candideze
De ce nu protestează Frontul Românesc?

In Maramureș s'a petrecut un fapt de o rușine incalificabilă: deși partidul naționalist-democrat al d-lui profesor NICOLAE IORGA colaborează cu guvernul, care și-a luat obligațiunea ca pe listele de candidați să figureze numai români, totuș la Sighet nu a reușit să impună, pentru Cameră, un reprezentant de-al său.

Jidanii au lucrat așa fel, încât pe lista guvernamentală candidează perciunatul MIHALA SZMUK, comerciant de lemne.

D. profesor Iorga a reacționat, dând dispoziții să se depună, separat, o listă românească, din partea Ligei Culturale.

Dar Frontul Românesc ce a făcut?

A cerut socoteală guvernului? L-a somat să se lipsească de jidanul Mehală Szmuk?

Nu!

Și jidanii jubilează! Iar prin Szmuk vor continua să se cocoațe la conducerea treburilor din Sighet.

De altfel, în Maramureș cârdășia dintre liberali și jidani a ajuns până acolo, încât și manifestele se tipăresc în evreiește, după cum se vede din facsimil-ul de mai jos.

Pentru o mai bună cunoaștere a situației, iată și relatările corespondentului nostru din Sighet:

In Maramureș iorghiștii, prin mijlocirea jidanilor, au fost înlăturați de a-și depune candidați pe lista oficială a guvernului. Locul d-lui pr. prof. ION BARLEA, președintele iorghiștilor din Maramures, a fost cedat lui SZMUK comerciant de lemne și de vite. D. Nicolaie Iorga, fiind sesizat, a trimis o telegramă organizației de Maramureș, prin care aproba ca să depună o listă aparte în numele „LIGII CULTURALE".

Lista, în frunte cu pr. prof. ION BARLEA, pr. prof. Teodor Rusu, prof. Cațavei, etc. a fost depusă imediat.

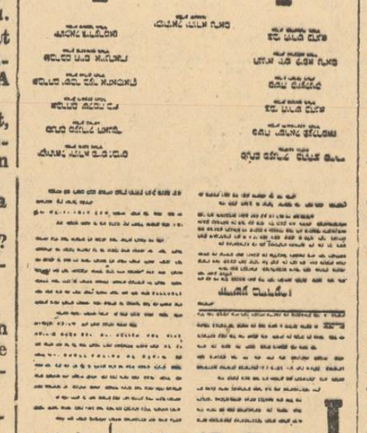

UN MANIFEST AL LIBERALILOR DIN SIGHET, IN IDIȘ

Dece vaidiștii din Maramureș n'au protestat? Dece guvernul a aprobat ca pe lista guvernamentală să figureze și numele unui comerciant jidan? Dece nu s'au lăsat candidații români, care au fost fixați mai înainte? Are Szmuk popularitate mai mare decât d. Augustin Zăgreanu? Candidatura lui Szmuk a fost impusă de jidanii din Sighet care sunt cocoțați la conducerea treburilor județului. Dealtfel d. prefect Zoltan Man se înțelege cu ei, cu mult mai bine decât cu Românii. Ori cu Szmuk, ori fără Szmuk, ar fi avut același număr de voturi, fiindcă jidanii și-au depus listă aparte, în frunte cu primrabinul FISCHER. Din contră, numărul voturilor se va micșora, fiindcă mulți dintre fruntașii partidului nemulțumiți și-au dat demisia.

Maramureșenii au rămas și pe mai departe să fie jefuiți de jidani. Nu s'a găsit nici de data aceasta nimeni, care să-i salveze. Suferințele vor fi tot mai mari, iar sărăcia din Maramureș va fi fără margini. Oamenii politici cutreeră satele numai acum, pentru a cerși votul sătenilor, iar după alegeri, îi vor lăsa fără sprijin și-i vor arunca în ghiarele înveninate ale jidanilor, care le vor stoarce tot ce le vor mai putea stoarce.

In Maramureșul jidovit s'a ajuns până acolo, încât și manifestele liberalilor se tipăresc în limba jidovească și cu litere jidănești. Mai este altă limbă mai frumoasă ca limba românească? Atunci de ce liberalii din Maramureș au îndrăgit limba lui Iuda și au îmbrățișat pe jidani? Din ce cauză cererile lor sunt rezolvate favorabil pe când ale Românilor sunt aruncate ca ori și ce hârtie netrebuitoare? Numai datorită acestor împrejurări, jidanii au ajuns stăpânitorii comerțului și industriei din Maramureș. Favorul, neînsemnat pentru autorități, pentru jidani face mult, fiindcă știu să se folosească de el în orice împrejurare. Românii trebuie să se trezească, pentru a se înlătura răul, cu un ceas mai repede. Singurul Dumnezeu al jidanului este banul și prin el va învinge, dacă nu ne vom feri.

Cine minte?

S'ar putea spune că polemica s'a deschis la momentul potrivit. Dizolvarea Gărzii de fier, în 1933, rămasă încă nelămurită, învăluită în mister, în ce privește inițiativa și răspunderile, începe acum să se discute cu aprindere și fiecare se dă laoparte, aruncând vina pe vecin. E o lecție de lașitate pe care istoria noastră politică o primește în paginile sale cu nesfârșitul desgust care i se cuvine.

Cine a bătut din picior ca să se dizolve Garda de fier? D. N. Titulescu, acuzatul principal și obiectiv al unei cumplite amenințări care-i turbură liniștea și-i dau chinuitoare insomnii a publicat unele vagi precizări care se pot discuta. La rândul lor foștii miniștri din guvernul Duca au răspuns cu vârf și îndesat, punând pe umerii debili ai fostului nostru ministru de externe, întreaga răspundere a acestui imprudent act de autoritate.

Dar, la urma urmelor, avem dreptul să ridicăm din umeri și să întrebăm: cine minte? Pentrucă este cineva care totuși nu spune adevărul. Să fie bărbații noștri politici atât de fricoși, ca să-și îngăduie această surprinzătoare atitudine de lașitate?...

Negrul d-lui Titulescu

Natura este uneori foarte capricioasă când e vorba să-și manifeste generozitatea. Pe unii îi copleșește cu daruri, pe alții cu copii. D-lui Nicolae Titulescu i-a turnat cu pâlnia în cap atâta inteligență câtă începe să fie supărătoare câteodată și incomodă chiar pentru cine o are, i-a pavat viața cu triumfuri țelurite, i-a dat o voce care se plimbă pe toate clapele geniului etnic, însfârșit, tot ce se poate da cuiva. Afară de un singur și esențial lucru: nu i-a dat copii!

Ca să suplinească sgârcenia soartei ni se spune că d. Nicolae Titulescu a luat de suflet și a crescut un pui de negru. Băiatul o fi acuma flăcău și blondele dela Londra de pe vremuri, când aveam acolo un plenipotențiar, or fi murind după el. Dar nu acest lucru ne interesează. Ci semnificația gestului.

A fost o vreme când ideia europeană avea o influență covârșitoare — și nefastă — asupra tuturor intelectualilor, oamenilor politici și a diplomaților. In această privință s'ar putea spune că d. N. Titulescu răsfățatul de altă dată, dar victimă sângeroasă astăzi, a unui destin teribil, a fost un precursor, un nefericit precursor.

Inaintea tuturor, ca să-și dovedească prin fapte credința sa în biruința omenirii, pe deasupra granițelor spiritualizate, d. N. Titulescu a adoptat un negru — și astfel continentele și rasele se înfrățesc în acest gest simbolic, al unui mare vizionar! Dar d. N. Titulescu are astăzi trista ocazie să vadă că s'a înșelat și toate iluzile sale se năruie...

Dar acest gest închide în el taina prăbușirii de astăzi. D. N. Titulescu s'a desfățat prea mult. A vrut dintr'o dată totul, ca să piardă!...

O lipsă care se va resimți

D. Căpățâneanu, cel mai proaspăt elev al d-lui Nicolae Titulescu, dar fiește și ultima victimă a acestuia, a acceptat să se sacrifice. Iți stă mintea 'n loc, pe onoarea mea! D. Căpățâneanu, marele latifundiar de voturi dela Olt, eminentul tehnician dela pescăriile statului, luptătorul țărănist de mare curaj, care rezuma în înfățișarea lui de piatră, dârzenia unei atitudini drepte ca o cumpănă de puț, oratorul temut, cu brațele și cu picioarele al tuturor încăierărilor noastre legislative, va lipsi din Parlamentul viitor.

Pentru cauza sfântă a poporului și de dragul d-lui Mihalache, d. Căpățâneanu a primit să se așeze al doilea pe listă, ca să dea întâietate unui musafir — nedesmințita ospitalitate românească!

Fiește, prezența d-lui Nicolae Tinecesară, pentru unele dueluri cari tulescu în Cameră ar fi oarecum sa d-lui Căpățâneanu va fi adânc nu se pot da în altă parte, dar lipsimțită și Camera nu și-ar mai putea implini minunea care va fi, ni se spune, istorică... Deacea n'ar fi rău dacă d. Titulescu s'ar mulțumi cu fotoliul său de senator de drept și ar reda țării pe d. Căpățâneanu.

Actualitatea „Porcilor"

Intre ziarele „Universul" și „Lupta" s'a încins o trântă polemică foarte serioasă. Bătălia continuă cu aprindere și replicele se succed cu repeziciune și vehemență. Răspunsurile date de Deșcă sunt delicioase și cine vrea să se distreze, să le caute.

„Lupta" pretinde, pe temeiul unui cronicar al vremii, că Mihai Viteazu avea în oastea sa și jidani. Ceiace bineînțeles „Universul" refuză să creadă. Noi nu prea cunoaștem aceste secrete ale istoriei, dar oricum, amintindu-ne de „Porcii" ne ducem îndată cu gândul la vânzarea eroului, la trădarea lui. „Porcii" sunt, după cum se vede, din nou actuali.

O ușoară deosebire de nuanță mai ales, s'ar putea face în legătură cu această discuție academică despre „Porci". Sub Mihai Viteazu ar fi mers, n'ar fi mers jidanii la război — cu toată repulsia lor pentru câmpurile de onoare! — dar astăzi e sigur că nu mai merg...

Dar mai este încă și altceva, sub Mihai ca și astăzi. Cronicarul d-lui Honigman și medicii noștri militari din timpul războiului, sunt de acord să constate că toți jidanii răniți, n'au fost loviți decât în spate. Ceiace ar fi o dovadă că eroismul lor e foarte accentuat în defensivă...

I. P. Prundeni

POLITICE

FAȚA de cele petrecute în ultimele zile în țară, se pare că ministerul de interne va intensifica măsurile de ordine.

*

ZIARUL „Țara Noastră", oficiosul partidului național-creștin, publică, aseară, subt semnătura d-lui Al. Hodoș, un articol intitulat: „NOI ȘI D. N. TITULESCU", în care, printre altele, spune:

„D. Titulescu nu face altceva, în explicațiile sale, decât să arate prea vizibil că și în acele zile de încordare din Decembrie 1933 a încercat să se exchiveze, să dea bir cu fugiții și să creeze o aparență falsă".

*

SUNTEM informați că d. ministru V. P. Sassu a dat dispozițiuni speciale procurorului general al Curții de apel din Cernăuți pentru a conduce ancheta privitoare la incidentele sângeroase petrecute în Bucovina.

IN LEGATURĂ cu cele apărute în unele ziare, Oficiul Național de Turism precizează:

Spre a obține o compensațiune din partea țărilor vizitate de numeroși turiști români — vizite organizate de societățile particulare de voiaj — Oficiul Național de Turism a luat sub controlul său excursiunile soc. România „Intreprindere la care statul este participant. Oficiile de turism străine și-au luat în schimb obligația de a face în mod regulat excursiuni în România, turismul fiind pretutindeni organizat pe bază de reciprocitate.

Se vede deci că măsura Oficiului Național de Turism servește interesul țării noastre. Ea înlesnește organizarea de excursii în România — pe câtă vreme excursiile din România în ceelalte țări erau și până acum făcute de societățile particulare.

*

IN LEGATURA cu samavolniciile guvernului în Basarabia, ziarul „Țara Noastră" scrie:

„Cu toate făgăduielile de imparțialitate ale ministerului de Interne, administrația locală își face de cap, terorizează satele și arestează oameni, cari urmează credințele partidului Național-Creștin. Așa, din ordinul prefectului de Tighina a fost arestat în mod abuziv d. Vladimir Novischi, șeful organizației național-creștine de Cahul, pe când se afla în trecere prin orașul Comrat din jud. Tighina.

Protestăm cu toată energia contra acestei noui samavolnicii și cerem ministerului de Interne să sancționeze cum se cuvine pe cei ce au ordonat și au executat ilegala arestare a d-lui Vladimir Novischi".

*

IN URMA discuțiilor ce s'au purtat, consiliul de administrație al societății de Radio-Difuziune a respins cererile d-lui Iuliu Maniu și Gh. Brătianu, cari solicitau permisiunea de a vorbi, în vederea alegerilor la microfon.

Cererile contravin articolelor I și II din statutele societății.

*

SUBT titlul „O lămurire privitoare la adeziunile foștilor colaboratori ai lui I. Gh. Duca, „VIITORUL" de aseară publică:

„Față de afirmațiunile unor ziare prin care se arată că unii dintre colaboratorii guvernului lui I. G. Duca, nu au semnat scrisoarea de răspuns adresată d-lui Grigore Duca, ținem să facem următoarele precizări:

„D-l C. I. C. Brătianu, ministru de finanțe în guvernul Duca, se găsea la Paris în acel timp și deci nu a participat la nici o discuție privitoare la garda de fier.

„D-l Victor Slăvescu, care se găsește în propagandă electorală în județul Covurlui, a trimis telegrafic adeziunea d-sale.

„D-l Gh. Assan, fost subsecretar de stat, este actualmente ministrul nostru la Copenhaga.

*

MAINE, 17 Decembrie, se împlinesc 57 de ani dela înființarea în București a Ligii Culturale a tuturor Românilor.

*

Părintele I. ILIUȚ, președintele organizației național-creștine din Storojinet a adresat comisiei centrale electorale o îndreptățită contestație.

In acea contestație arată, că nesocotindu-se textele de legi, fixarea secțiilor de votare a fost făcută abuziv la Storojinet, deoarece e o călcare flagrantă a dispozițiilor art. 36 din legea electorală.

*

D. DINU BRATIANU a avut consfătuiri în cursul zilei de ieri cu d-nii miniștri R. Franasovici și Mircea Djuvara.

Situația politică la Tutova în preajma alegerilor generale

Bârlad, 15. — Găsim necesar cu această ocazie, acum în preajma alegerilor, să facem o scurtă incursiune în politica tutoveană.

LISTA Nr. 3 e radical-țărănistă, având cap de listă pe IOAN BONTAȘ, iar la Senat pe d. V. Georgescu-Bârlad din partea Frontului Românesc.

LISTA Nr. 2 e a partidului național-țărănesc, având cap de listă pe dr. V. Răscanu, cunoscut om de stânga și protejatul jidanilor.

LISTA Nr. 3 e radical-țărănistă, având în frunte pe d. av. D. D. Tănăsescu. *Lista Nr. 4* e a partidului național-creștin, având cap de listă pe d. prof. univ. I. G. SAVIN Lista Nr. 5, aparține partidului *„Totul pentru țară"*, având în frunte pe d. av. TRAIAN COTIGĂ, lista Nr. 6, independentă, lista Nr. 7, a partidului poporului, lista Nr. 8 a liberalilor georgiști.

Acestea fiind candidaturile definitive să le analizăm pe fiecare parte.

Partidul liberal georgist nu va lua niciun loc, deoarece în organizația de Tutova s'au slăbit cârmele prin trecerea d-lui av. *M. Cociorvă* și a partizanilor săi la liberalii guvernamentali.

De altfel nici ei nu fac niciun fel de propagandă, și persoanele care candidează aci sunt streine de Tutova.

In situația similară se găsește și partidul poporului.

Partidul „TOTUL PENTRU ȚARĂ" face o propagandă intensă cu echipele de legionari.

De altfel Tutova în 1932 a trimis în Parlament pe d. prof. I. Z. Codreanu din partea fostei „Gărzi de fier".

De asemeni partidul național-creștin întreprinde o mare propagandă politică. Deviza d-lor CUZA—GOGA, *România Românilor*, s'a înfipt adânc în sufletele țăranilor, dovadă că la alegerile comunale partidul N.-C. și-a luat un loc de frunte după rezultatele obținute.

Partidul radical-țărănist nu are nici măcar șansa să se afirme, dat fiind persoana ce-l conduce.

Cu toată propaganda demagogică și corupția specifică a partidului național-țărănist, acesta va pierde și ceea ce mai câștigase. Cartelul guvernamental va culege voturi multe, dat fiind colaborarea cu „Frontul Românesc".

Aceasta fiind realitatea politică obiectivă, așteptăm desfășurarea evenimentelor încrezători că rezultatul urnelor tutovene nu ne vor dezminți.

M. S. Regele și Marele Voevod Mihai au vizitat uzinele de armament „Cugir" din Deva

M. S. Regele și Marele Voevod Mihai, cari se află la o vânătoare în Ardeal, au vizitat uzinele de armament „Cugir" din Deva.

Inalții oaspeți s'au întreținut cu personalul întreprinderii, iar la plecare au fost îndelung aclamați de lucrători.

Comutarea pedepsei șefilor ierarhici ai delapidatorului Varveri

Ministerul finanțelor a trimis azi la Monitorul Oficial următorul decret regal:

„D-nii ILIE FLORESCU, fost administrator cl. I, cu delegație de inspector regional la Capitală și ION LUPAȘCU, fost administrator cl. I la administrația de încasări și plăți sectorul IV Verde, se reprimesc în serviciu pe ziua de 15 Decembrie 1937, întrucât în urma examinării referatului direcției bugetului și contabilității generale a statului, întocmit pe baza anchetei făcută de o comisie de inspectori, instituită pentru a verifica și pe trecut gestiunea fostului casier M. Varveri de la administrația de încasări și plăți sectorul IV Verde, cum și gravitatea răspunderilor tuturor funcționarilor chemați a supraveghea operațiunile de casă, s'a constatat că mijloacele folosite de către casierul delapidator erau de așa fel că ele puteau scăpa oarecum controlului impus de instrucțiuni. Că în această situație lăsarea în disponibilitate numai pe timp de 6 luni e o pedeapsă ce corespunde vinei constatate de citatul referat".

Fără comentarii, deoarece noi le-am făcut la timp, combătând decizia de punere în disponibilitate, dar comentariile noastre astăzi sunt întărite de prezentul decret.

M. S. Regina Marioara a luat osteniel, în gara Mogoșoaia

Sprijiniţi industria şi comerţul românesc

De robia economică în care ne-au încătuşat jidanii nu scăpăm decât boicotând magazinele jidoveşti.

Români şi Românce, nu lăsaţi sub nici o formă banul vostru în prăvăliile jidoveşti!

Urmăriţi în fiecare zi lista magazinelor pe cari vi le indicăm, pe branşe şi nu cumpăraţi decât dela Români şi creştini.

In Capitală cumpăraţi dela magazinele următoare:

Lista cu magazinele româneşti

COLONIALE :	
CONSUMUL SENATULUI	Domniţa Anastasia 18.
CONSUMUL FAGADAU	Vasile Lascăr 129.
TARAPANAUA OBOR	Soş. Mihai Bravu 34.
COROANA REGALA	Halelor 9.
GH. FILIPESCU	Carol 41.
M. FLORESCU	Şerban Vodă 9.
RESTAURANTE :	
GH. ŞERBANESCU	Rahovei 98.
GH. MONCIC	Bd. Regele Alex. 85.
COŞNA CIREŞOAIA	Buzeşti 35.
PARCU TOPA	Buzeşti.
BOBOC ŞI TANASESCU	Lânării 78.
ŞERBAN BUNGARZEANU	Griviţei 130.
CEASORNICARII :	
CONSTANTINESCU	Dorobanţi 1.
ENESCU SOARE	Victoriei 4.
GH. GHIORGHIU	Bd. Col. M. Ghica 43.
GH. PINCIULESCU	Mihai Vodă 8.
VLADIMIR PLISCA	Victoriei 52 pasaj.
COAFORI :	
I. L. POPOVICI	Victoriei 88.
I. DINULESCU	Rahovei 107.
GH. SOARE	Bd. R. Alexandru 157.
T. GRECU	Crângaşi 51.
C. CRUŢESCU	Bd. Basarab 157.
TIPOGRAFII :	
ROMANE-UNITE	Rahovei 42.
CUGETAREA	Popa Nan 21.
LITERA CREŞTINA	Uranus 79.
BUCOVINA	Gr. Alexandrescu 4.
RADULESCU	Victoriei 188.
GH. DINULESCU	Rahovei 83.

RACHITISMUL VĂ AMENINŢĂ, COPII:
Mamelor, protejaţi-i!
ULTRAGADOL VĂ VA AJUTA
Este remediul ideal pentru a favoriza creşterea
Ultragadol conţine toate principiile active ale unturii de peşte în aceleaşi proporţii, însă într'o concentraţie superioară. Pe de altă parte, se cunoaşte importanţa vitaminelor în fenomenele nutriţiei generale, ele sunt acelea cari permit creşterea normală a copilului şi cari realizează echilibrul tuturor funcţiunilor vitale la adult. Noi practicăm deci ştiinţificeşte supra-activarea Ultragadol-ului supunându-l acţiunilor ultraviolete, după technica pusă la punct de cele mai recente descoperiri, conferindu-i astfel o incomparabilă putere fortifiantă şi tonică. Ultragadol îmbogăţeşte sângele, fortifică oasele şi dă vitalitate. Daţi-le copiilor chiar începând de astăzi.

ULTRAGADOL
PUTERNIC FORTIFIANT
Este un produs CHATELAIN MARCA DE INCREDERE
Preţ pentru public Lei 165
La farmacii şi droguerii

VIZITAŢI! CROITORIA ROMÂNEASCĂ CIVILĂ ŞI MILITARĂ
I. OLTEANU
B-dul Elisabeta No. 10, et. I, BUCUREŞTI, I
Telefon 5.08.24

Technica Generală. Inginer Gheorghe Creţu
Bucureşti, str. Regală 16-18 Telefon 3.25-04
Intreprinderi mecanice, electrice, sanitare şi de încălziri centrale, Radio, depozit de maşini şi materiale electrice
Cu preţuri convenabile

PĂNZARIE, MANUFACTURĂ VINDE SUB ORICE CONCURENŢĂ
MARIN IONESCU
Str. Pânzari 10, în fostul magazin Orghidan En-gros — En-Detail
BUCUREŞTI I — TELEFON 3-59-66

Din Colectura Milionarilor
GHEORGHE STĂNOIU
au eşit:
1 MILION ANEXA No. 356.435 S. II
100.000 No. 55.900 S. I
100.000 No. 375.238 S. II
100.000 No. 55.900 S. III
50.000 No. 134.870
Precum şi alte numeroase câştiguri. Milionul dela Anexă fost vândut prin Sucursala noastră din Craiova.

DOAMNELOR
Stofe şi mătăsuri fine pentru rochiile Dv. la magazinul
C. N. DUMITRESCU
Str. Lipscani 68, Telefon 3.10.11.

Vizitaţi FLORARIA OLANDEZA, IONEL POPESCU
Piaţa Lahovary 5, Telefon 2.51.65
Preţuri excepţionale . . . . . Servim la domiciliu

Câmpul de activitate exploatat de excrocul Manevici

Cifre oficiale pentru acei cari au sarcina apărării sănătăţii ţării. S'au eliberat autorizaţiuni de liberă practică pe baza unor simple referate!

Pentru a răspunde odată pentru totdeauna acelora cari, din interese uşor de bănuit, au încercat — pe calea presei zilnice — să banalizeze vasta panama cu echivalările diplomelor de medici şi farmacişti şi s'o reducă la proporţiile unei „gâinării oarecare", vom înfăţişa mai jos cu date şi cifre statistice vastul câmp de activitate pe care l-a exploatat excrocul şi falşificatorul internaţional Leonte Manevici.

Şi pentruca să nu dăm loc la niciun fel de desminţiri, nici din partea ministerului sănătăţii şi nici din partea acelora cari au interesul să bagatelizeze afacerea, ne vom servi de datele publicate de *„Monitorul Oficial"*, începând cu anul 1924 (anul când Manevici a apărut pe culoarele ministerului Sănătăţii şi ale Facultăţilor de medicină şi farmacie) şi până la 1936 inclusiv.

Printre cei 1622 diplomaţi jidani şi streini echivalaţi în ultimii 12 ani, trebuesc căutaţi şi cu siguranţă că vor fi găsiţi, fericiţii beneficiari ai excrocului.

Cifra de mai sus ne îndrituieşte să dăm crezare versiunei lansate în ultima vreme că au apelat la serviciile lui Manevici aproape 1000 diplomaţi din cei cu diplomele obţinute în streinătate.

Şi chiar de am accepta suma de 600 beneficiari ai diplomelor tip Manevici pe care o indică confratele „Universul" şi situaţia ar fi extrem de alarmantă.

Se poate vorbi de bagatelă în acest caz? Numai orbii şi cei în cauză mai pot susţine aceasta. In nici un caz susţinătorii miniserului sănătăţii şi toţi aceia cari au în sarcina lor grija sănătăţii publice a acestui obidit neam.

UN CAZ DINTR'O MIE

Şi pentruca să ne dăm seama de indolenţa şi ticăloşirea aparatului nostru de stat în materia pe care o tratăm, vom expune un caz relatat de d. docent dr. D. I. Vasiliu într'un raport încheiat de d-sa.

In 1922, 98 medici au obţinut libera practică numai în urma unui referat al Inspectoratului sanitar din Cluj, fără nici un examen şi fără să se specifice în „Monitorul Oficial" că au terminat vreo facultate din ţară sau străinătate!

Din aceşti 98 medici, 97 erau jidani şi minoritari şi numai unul era român.

Pentru cunoştinţa d-lui dr. Ion Costinescu, ministrul sănătăţii publice şi a d-lui dr. Titu Gane, secretarul general al departamentului, dăm numărul referatului cu pricina: 6228 din 1922.

Dar chestiunea mai prezintă şi un alt aspect, de care ne vom ocupa în reportagiul nostru de mâine.

I. Muche

CIFRE CARI INDIGNEAZA

Iată câte diplome de medici obţinute în străinătate au fost echivalate în ultimii 12 ani şi care este proporţia beneficiilor.

In 1924, din 20 medici, 2 români şi 18 streini;

In 1925, din 72 medici, 70 streini şi numai 2 români;

In 1926, din 107 medici, 103 streini şi numai 4 români;

In 1927, din 167 medici, 164 streini şi numai 3 români;

In 1928, din 143 medici, 140 streini şi numai 3 români;

In 1929, din 150 medici, 148 streini şi numai 2 români;

In 1930, din 154 medici, 146 streini şi numai 8 români;

In 1931, din 148 medici, 145 streini şi numai 3 români;

In 1932, din 123 medici, 121 streini şi numai 2 români;

In 1933, din 131 medici, 129 streini şi numai 2 români;

In 1934, din 141 medici, 134 streini şi numai 7 români;

In 1935, din 101 medici, 94 streini şi numai 7 români;

In 1936, din 118 medici, 115 streini şi numai 3 români.

In total, deci facultăţile noastre de medicină împreună cu ministerul sănătăţii, au echivalat în ultimii 12 ani 1672 diplome de medici obţinute în streinătate, din care 1622 aparţinând streinilor *(adică jidanilor şi minoritarilor)* şi numai 49 românilor.

Iată ce vast câmp a avut de exploatat şi fructificat amabilul excroc şi falşificator Manevici.

Doleanţele Asoc. studenţilor Academiei comerciale

Comitetul Asociaţiei studenţilor Academiei de înalte studii comerciale şi industriale din Bucureşti a înaintat în ziua de 10 Noembrie a. c. onoratului consiliu profesoral un memoriu cuprinzând expunerea celor mai drepte revendicări cu putinţă.

Memoriul a fost rezolvat numai parţial şi nu în punctele sale cele mai importante.

La 17 Noembrie a. c. Comitetul asociaţiei noastre a înaintat un nou memoriu aducând noi argumente şi cerând în concluzie:

1) *Acordarea sesiunii ordinare din Februarie.*

2) Exmatriculările să nu se facă din rândul studenţilor *înscrişi în Academie sub vechiul regulament.*

3) Absolvenţii, *din orice categorie ar fi,* şi orice serie să se poată înscrie la examene fără a li se pretinde plata taxei de 2.150 lei, ci numai 150 lei ca şi în trecut.

Deşi a trecut o lună de atunci, memoriul nici nu a fost luat în discuţie.

Faţă de această situaţie agravată de apropierea lunei Februarie asociaţia noastră a ţinut în seara zilei de 13 Decemb. a. c. în amfiteatrul II al Academiei, devenind neîncăpător pentru numărul studenţilor care au luat parte, o consfătuire ale cărei concluziuni au fost concretizate într'un protest semnat până acum de circa 1.000 studenţi. Protestul va fi înaintat d-lui rector al Academiei.

S'a hotărât *în unanimitate* ca în cazul când consiliul profesoral dela 21 Decembrie a. c. *nu va lua în discuţie şi nu va soluţiona favorabil memoriul înaintat* să recurgem la singurul mijloc care ne-a mai rămas pentru apărarea drepturilor noastre, după epuizarea tuturor căilor legale: *greva;* aceasta urmând să înceapă în primele zile după vacanţa Crăciunului.

Sfinţirea pavilionului străjeresc dela liceul de băeţi „Unirea" din Focşani

FOCŞANI, 15. — *Liceul de băeţi „Unirea" din Focşani, a organizat pentru ziua de 12 Decembrie, o grandioasă serbare în cadrul căreia s'a sfinţit şi ridicat pavilionul naţional al stolului de străjeri al şcoalei.*

Disdedimineaţă, bătrâna cetate de cultură românească dela Milcov, îşi deschide larg porţile învechite de povara celor trei sferturi de veac de existenţă, pentru a primi o nouă generaţie hotărîtă să jure Marelui Străjer al Neamului că se vor supune şi vor trăi în noulle discipline ale străjeriei.

La orele 10 jum. cei 720 de străjeri ai liceului aşezaţi în careu în jurul pavilionului, într'o disciplină şi ordine desăvârşite, aşteptau începerea ceremonialului.

ASISTENŢA

De jur împrejurul careului se aliniau pe unităţi şi într'o ţinută străjerească perfectă, elevele şi elevii următoarelor şcoli din localitate: liceul de fete, liceul industrial de fete, liceul comercial de băeţi, şcoala normală de băeţi, gimnaziul industrial, toate şcoalele primare din localitate şi o delegaţie a şcolilor din Odobeşti.

De faţă sunt prezente autorităţile civile şi militare, întregul corp profesoral al liceului în frunte cu d. C. LEONESCU, directorul liceului, profesori şi profesoare dela toate şcolile din localitate şi judeţ precum şi un numeros public.

Din mijlocul comandanţilor şi comandantelor străjere îmbrăcaţi în uniforme, se desluşeşte figura d-lui general LEVENTI, comandantul Diviziei 6-a, omul care ştie să încurajeze toate manifestările culturale naţionale din municipiu.

SLUJBA RELIGIOASA

Ceremonialul începe cu o slujbă religioasă oficiată de pr. V. BOTEZ şi pr. VLADESCU, iar răspunsurile au fost date de corul cântăreţilor.

Textul biblic a fost interpretat într'un mod impresionant de către pr. V. BOTEZ.

D. C. LEONESCU, directorul liceului, vorbeşte străjerilor spunând între altele: „In capul conducerii Ţării avem unul dintre acei Mari Regi, care înscriu cu litere de aur paginele istoriei unui Neam. El a fost inspiratorul şi făuritorul instituţiei, care poartă numele de străjerie. Această instituţie va schimba faţa ţării, pregătind pentru ziua de mâine un tineret conştient de datoriile lui: **cu dragoste de Ţară, de Dumnezeu şi de Rege".**

Raportul este primit de d. prof. I. FLOREA, delegatul „Străjii Ţării".

TINERETUL STRAJERESC, ALATURI DE TRON

Partea cea mai impresionantă a serbării este aceia când întreaga masă de şcolari şi şcolăriţe cu ochii aţintiţi la pavilion — sub conducerea d-lui prof. STOIA I. — intonează „Imnul Regal". *In acest moment tricolorul alunecă uşor până în vârful unui măreţ pavilion, care în mod simbolic a fost înfipt chiar pe hotarul „Unirii" ce despărţea odinioară Muntenia de Moldova.*

După terminarea ceremonialului, d. prof. N. GRIGORESCU, comandantul stolului liceului, prin cuvinte înălţătoare a făcut evocarea zilei, arătând importanţa acestui act sfânt în viaţa străjerilor, îndemnând tineretul şcolar la muncă, cinste, iubire de neam şi de Rege.

A urmat apoi un frumos program de gimnastică şi jocuri vrâncenesti, conduse de d. profesor N. COSTENIUC, comandant. Chiotele, strigătele şi sprinteneala străjerilor în executarea jocurilor naţionale, au atras din partea publicului prelungite aplauze, răsplătind astfel oboseala comitetului organizator şi executor al serbării în frunte cu d. prof. IOAN ENESCU, director ajutor al liceului.

Serbarea s'a încheiat cu o recepţie în sala de festivităţi a şcoalei, cu care ocaziune s'a semnat şi actul constitutiv.

Au vorbit d-nii: g. LEVENTI, prof. G. DIMITRIU şi prof. I. DIACONU.

Un focar de infecţie dispare în Capitală

Consiliul de administraţie al U. C. B.-ului a hotărît să exproprieze toate proprietăţile din Groapa Floreasca, suma corespunzătoare fiind consemnată conform legii. Până în primăvară, toate imobilele din groapă — focar de infecţie — vor fi dărâmate şi groapa umplută cu pământ, formând astfel o platformă deasupra nivelului lacului Floreasca asanat.

Această groapă constituia un permanent pericol pentru sănătatea publică din cauza stagnării apelor de ploae a căror canalizare în lacul Floreasca nu s'a putut face cu ocazia asanării din pricina diferenţei de nivel.

Contravaloarea exproprierilor făcute de U. C. B. însumează 16 milioane lei în care intră şi mărirea strandului şi asanarea lacului Tei.

Nerespectarea repausului duminical la Rădăuţi

RADAUŢI, 15. — Duminică 12 Decembrie toate prăvăliile şi cârciumile jidăneşti au stat deschise pe baza aprobării date de către subprefectul prefecturei Rădăuţi, d. CONSTANTIN DUMITRIUC. Parchetul, cât şi toate celelalte autorităţi au tolerat această fărădelege, lăsând ca salariaţii să fie torturaţi de către Kahal. Suntem informaţi, că această măsură s'a luat în vederea obţinerei voturilor jidăneşti pentru guvern.

Să fie oare adevărat? Când au votat jidanii cu liberalii? Autorităţile superioare ce zic despre abuzurile subprefectului de Rădăuţi, un adevărat lingău al pistruiatului galiţian DAVID VASERMANN?

Acest abuz se repetă în fiecare an înainte de sărbătorile creştine după un obiceiu austriac. Şi, obiceiul continuă la jidanii din Rădăuţi, cu toate legile româneşti, cari nu se aplică de funcţionarii români cu năravuri austriace.

Tuberculoză la primăria de Negru

La primăria sectorului II (Negru) există, din cauza proastelor condiţiuni de muncă, un permanent focar de tuberculoză.

Actualmente toţi funcţionarii primăriei sunt supuşi unui examen medical pentru a se vedea dacă nu poartă baccilul lui Koch.

Funcţionarii dovediţi a fi bolnavi vor fi trimeşi pentru tămăduire la munte în concediu de odihnă şi supraalimentaţie.

S. T. B. înfiinţează un nou tip de autobuze

Cu ani înaintea războiului, pe când nu existau tramvaele electrice, circulau tramcarele lui Toma Blându, enorme vehicule cu tracţiune animală, amenajate cu etaj — imperiale — acesta fiind descoperit.

Tehnicienii S. T. B.-ului examinează posibilitatea reintroducerii — după vreo 40 de ani — a sistemului imperialelor, întrebuinţat, de altfel, în foarte multe oraşe din Occident. Noulle autobuze de pe anumite trasee din Capitală ar urma să aibă asemenea etaje.

Inconvenientul ar consta în dificultatea trecerii acestor autobuze pe trotuarele de asfalt, a căror proastă compoziţie n'ar rezista în timpul verii la supragreutatea vehiculelor încărcate.

Diverse

IN CAPITALA s'au înregistrat ieri: 191 cazuri de scarlatină, 10 de angină-difterică, 19 de febră tifoidă, 13 de pojar, 4 de cărbune şi 3 de meningită.

*

DELA 16 Decembrie până la 4 Ianuarie 1938 cu prilejul alegerilor pentru Cameră şi Senat, alegătorii vor călători în cl. II-a cu trenurile cari au asemenea vagoane fără a plăti vreo taxă călătoria făcându-se pe baza cărţii de alegător şi numai dela reşedinţa alegătorilor la localul de vot şi înapoi cu condiţiunea ca fiecare să aibe cartea de alegător vizată de cercul de votare.

*

VACANŢA judecătorească de Crăciun va începe, ca de obicei, la 23 Decembrie, conform legii de organizare judecătorească.

*

TRATATIVELE economice cu Turcia sunt aproape terminate.

Zilele acestea urmează să aibă loc o întrevedere între d-nii Tanrioer, ministrul Turciei la Bucureşti şi, I. Bujoiu, ministrul industriei şi comerţului, pentru a fi semnat acordul.

*

AUDIENŢELE la d. Mircea Cancicov, ministrul finanţelor, au fost suspendate pentru câteva zile.

*

LA MINISTERUL industriei şi comerţului s'a parafat ieri acordul adiţional de plăţi la vechea convenţie româno-letonă încheiată pe baza clauzei naţiunei celei mai favorizate.

Noul acord se bazează pe principiul plăţii liberului schimb al devizelor.

*

MINISTERUL sănătăţii a dat dispoziţiuni instituţiunilor sanitare să acorde asistenţă medicală regulată soldaţilor din garda financiară.

*

COMISIUNEA centrală electorală a decis — în şedinţa de aseară — să se dea bun de imprimat tuturor listelor candidaţilor pentru Senat, colegiul universal.

U. C. B. întocmind un program de investiţii pe o perioadă de zece ani, s'a examinat şi chestiunea construirii unui palat pentru nevoile administraţiei uzinelor comunale, actualul imobil din str. Const. Mille fiind insuficient.

Noul palat al U. C. B-ului — construit după ultimele exigenţe tehnice — va fi construit pe terenul anume rezervat din bulev. Take Ionescu colţ cu str. Biserica Amzei, adică în apropierea imediată a soc. gen. de gaz şi electricitate.

*

IN CURAND vor începe tratative cu Grecia pentru încheierea unui nou acord comercial şi de plăţi.

*

ACORDUL economic cu Italia expirând eri, a fost prelungit pe încă trei luni.

ADMINISTRAŢIA de încasări şi plăţi sectorul II Negru, a făcut cunoscut ministerului de finanţe sustragerea a 3 registre chitanţiere: nr. 419.801—420.000 seria „D"; nr. 899.801—900.000 seria „J"; nr. 578.0001—578.200 seria „O".

Pentru prevenirea eventualelor fraude ce s'ar putea face, s'a dispus să se cerceteze cu atenţie chitanţele dela contribuabilii şi să se facă cunoscut tuturor organelor în subordine.

*

PE CALE de jurnal al consiliului de miniştri s'a aprobat reînfiinţarea judecătoriilor rurale Cazaci şi Ivăneşti Noui din judeţul Cetatea Alba şi Balta, din judeţul Mehedinţi.

COLECTURA OFICIALA
ŞI A OFICIILOR RURALE P. T. T.
Lei 400.000 No. 61.665 s. III matcă sediul Chişinău
Lei 200.000 Nr. 141.813 s. II anexă sediul Cluj
„ 200.000 „ 274.430 „ I „ „ Chişinău
„ 100.000 „ 336.384 „ I „ „ Bucureşti
„ 50.000 „ 56.921 „ I matcă „ Cluj
„ 50.000 „ 56.921 „ II „ „ Cluj
„ 50.000 „ 366.983 „ III anexă „ Cluj
„ 50.000 „ 37.004 „ III matcă „ Bucureşti
Deasemeni s'au distribuit şi alte câştiguri mai mici

Ştiri şcolare

❖ *MINISTERUL educaţiei naţionale a cerut revizoratelor şcolare să-i înainteze tablourile cu posturile vacante în învăţământul primar şi grădiniţele de copii, din judeţele respective, în vederea transferărilor.*

❖ MINISTERUL educaţiei naţionale a pus în vedere revizoratelor şcolare, să nu aprobe sub niciun motiv, organizarea de baluri sau petreceri în localurile de şcoli.

Revizorii sunt personal răspunzători de orice abatere.

❖ MINISTERUL educaţiei naţionale, a dispus să se acorde un concediu de două zile înainte de începerea vacanţei, tuturor profesorilor cari votează în altă localitate, decât aceia în care funcţionează.

Colectura AURORA
LEI 1 MILION
cu Nr. 65.272 S. III matcă, sediul Cluj
Lei 200.000 cu Nr. 60.008 S. III matcă sediul Cluj
„ 100.000 „ „ 19.857 „ III „ „ Cluj
„ 50.000 „ „ 56.921 „ III „ „ Brăila
„ 50.000 „ „ 136.848 „ III anexă „ Cluj
„ 50.000 „ „ 212.022 „ III „ „ Bucureşti
Jucătorii acestei Colecturi au încasat şi alte numeroase câştiguri mai mici.

Pe urmele Iudei

Teroarea din Maramureș, contra partidului național-creștin

La plângerile jidanilor din Maramureș, care au văzut ca unii dintre săteni au înțeles cuvintele spuse de membrii partidului național-creștin, fiindcă nu-i mai ascultă și nu mai cumpără din prăvăliile lor, autoritățile au luat măsurile cele mai aspre în contra cuziștilor. Unde sunt prinși sunt arestați imediat și ținuți pe la posturi sau la poliție. Toate partidele sunt lăsate libere să țină întruniri numai național creștinii sunt împiedicați în toate părțile și prin toate mijloacele.

Agenții liberali au murdărit toate zidurile și gardurile din oraș, cu var și vopsea. Dacă vre'un membru al partidului național creștin lipește vre un manifest în locurile destinate pentru acest scop, este prins și arestat imediat. In seara de 11 Decembrie au fost arestați trei membri ai partidului național creștin, fiindcă lipeau afișe, în acelaș timp cu doi membri ai partidului liberal.

Prigoana în contra naționaliștilor trebuie să dispară.

Jidanii să nu mai fie favorizați, fiindcă numai datorită favorurilor prea mari, jidovii au ajuns conducători și au început să-și facă de cap, într'o țară cu locuitori buni care i-au hrănit și întreținut, fără să-și dea seama ce fac. Propaganda este liberă în toată țara și trebuie să fie liberă și în Maramureș. Conducătorii organizației au trimis o telegramă de protest M. S. Regelui Carol II, iar acum vor trimite încă una.

O operă de reală utilitate socială: căminul și cantina pentru asistența universitară „Regele Carol II"

La 8 Iunie 1937 s'a lansat de către un comitet care avea în frunte pe I. P. S. S. Patriarhul Miron și era semnat de toți șefii partidelor, un apel către public pentru strângerea fondurilor necesare funcționării unei noui instituții de ajutorare a studențimii, Fundația pentru asistența universitară „Regele Carol II".

Apelul a avut un frumos răsunet în opinia publică românească. astfel că în foarte scurt timp Fundația, care luase ființă grație unui prim fond acordat de M. S Regele, a pornit spre desăvârsirea operii pe care și-a propus s'o înfăptuiască.

Astfel a început să funcționeze încă din toamnă un bine organizat cămin studențesc, care adăpostește 340 de studenți, recomandati de rectoratele universităților, academiilor și școalelor superioare din București.

In continuarea seriei de frumoase înfăptuiri Fundația a deschis ieri o cantină unde, pe lângă studenții căminiști, iau masa pe un preț foarte ieftin alte câteva sute de studenți.

Căminul funcționează actualmente la etajul al V-lea al palatului prefecturii de poliție, unde în încăperi vaste și în absolute condiții de higienă și confort au fost instalate 6 dormitoare, o sală de lectură, un cabinet medical cu o rezervă de aproape 20 de paturi și o instalație de 18 dușuri cu apă caldă și rece.

Pentru ca nici serviciile prefecturii poliției și nici căminiștii să nu fie stingheriți s'a amenajat pentru studenți o intrare prin str. Prelungirea Doamnei, iar un ascensor separat funcționând dela ora 6 dimineața până la 10 seara a fost pus la dispoziția studenților.

Pentru a-și păstra lenjeria și hainele, fiecare student dispune de un seif cu mai multe compartimente și cheie proprie. Seifurile sunt aranjate unul deasupra altuia în etaje, într'un bloc compact dealungul pereților, ca în marile instituții americane.

Lângă fiecare dormitor se află câte o sală de lavabouri.

Cantina funcționează în Piața Brătianu în pavilionul „Hanului Românesc" al expoziției, care a fost amenajat, pentru a fi deschis în permanență.

Studenții cari locuiesc în Cămin nu sunt supuși la niciun fel de taxe. Deasemeni iau masa în mod gratuit.

Singurul lucru care li se cere este să urmeze cursurile cu cea mai mare regularitate și să depună stăruințe pentru promovarea în cât mai bune condiții a anului școlar.

Trebuie să adăogăm că d. g-ral Gabriel Marinescu, subsecretar de stat al ministerului de interne, care pune tot sufletul pentru desăvârșirea acestei frumoase opere de asistență universitară, se îngrijește foarte deaproape de bunul mers al ambelor instituții create de Fundație.

— c. t. —

Canalizarea suburbanelor Capitalei

Uzinele comunale lucrează la un program de lucrări care urmează să fie executat în zece ani și care prevede importante investiții pentru extinderea rețelei de canalizare nu numai la toată periferia Capitalei, dar și în comunele suburbane a căror salubritate lasă de dorit din lipsa canalizării.

Din toate comunele suburbane, numai Șerban Vodă, fiind așezată în limita sectorului III (Albastru), este canalizată parțial.

In celelalte suburbane, apele menajere sau de ploaie se scurg prin șanțuri sau prin puțuri absorbante.

Sentința în procesul contrabandei vasului „Lola"

IV

Tentativa de fugă a contrabandiștilor, văzută de d-nii judecători C. Florescu și V. Poltzer. Echipajul românesc, angajat pentru păzirea vasului sechestrat, nu primește hrana și salariile cuvenite

Continuăm publicarea sentinței secției I-a a Tribunalului Constanța în procesul contrabandei vasului „Lola":

„Având în vedere că apelanții au susținut atât la primele cercetări cât și aci în instanță, că mișcarea vasului a fost făcută, în scopul de a se muta dela dana 21 la dana 3 pentru descărcarea muniților și armelor, iar nu pentru părăsirea portului, urmează a examina chestiunea și din acest punct de vedere.

Având în vedere că agenții constatatori își întemeiază concluziile lor pe prezumpții trase din următoarele fapte materiale: tăerea parâmelor fără niciun motiv care să justifice un pericol de navigație sau de urgență, manevra se hotărise de către armatorul vasului a se face la 20 Iulie 1937, ora 7, nu la ora 2, cum a început-o comandantul; vaporul navighează în largul mării cu 2 căldări, iar la manevra în port numai cu o căldare, constatându-se punerea sub presiune a acelor 2 căldări și încă la maximum de presiune; pregătirea de plecare definitivă din port este evidentă; executarea pe sub ascuns a diverselor lucrări pe coverta vasului; continuarea manevrei forțate în port, cu toată alarma și somațiunile ce i se adresau, date cu armele de foc și cu strigăte, de către grănicerii din întreg portul; presupunerea pe care a avut-o comandantul vasului față de pilotul oficial al căpităniei portului, care spre a împiedeca vasul să plece a fost nevoit să aresteze pe comandantul vasului reușind astfel să pună mâna pe comandă și să efectueze manevra de acostare a vaporului la dana 3; luminile stinse pentru a nu atrage atenția în timpul manevrei; oferirea de alimente și țigări grănicerilor de pază, neobișnuită până atunci.

Că în analiza acestei chestiuni și anume dacă manevra vasului „Lola" era făcută în scopul mutării dela dana 21 la dana 3 sau pentru a părăsi portul, trebue începută dela împrejurările de fapt perfect cunoscute și necontestate de nici una din părți.

Că aceste împrejurări de fapt sunt: vasul trebuia să facă manevra de mutare dela dana 21 la dana 3; pentru această manevră, urma să facă aceași mișcare ca și pentru ieșirea din port; dana 3 se află lângă ieșirea din port în apropiere de farul verde; vasul a fost oprit de pilotul Ion Pena în bazin lângă dana 21 și a fost dus de acesta la dana 3.

Că dacă este exact că pentru ieșirea din port, vasul urma să facă aceeași manevră ca și pentru mutarea la dana 3, tot atât de exact este, că, preparativele menționate, în procesul verbal de contravenție-contrabandă puteau fi făcute și în scopul unei mutări.

Considerând că tentativa după definiția dată de lege — art. 96 c., pen. — este numai atunci când hotărârea de a comite delictul, a fost executată prin începerea unui act de executare.

Că prin act de executare, doctrina și jurisprudența înțeleg numai acele acte de preparatii cari au un caracter univoc, adică nu poate fi făcute decât într'un singur scop, iar toate celelalte acte cari pot fi făcute în scopuri diferite sunt acte echivoce și rămân numai simple acte preparatorii.

Că deci odată ce mișcarea vasului putea fi făcută în două scopuri diferite, această mișcare nu mai poate fi considerată ca un act de executare a fugii și ca atare nu poate fi considerată tentativă.

Că în aceste împrejurări, începutul de executare n'ar fi putut fi decât după ce vasul ar fi trecut de dana 3, angajând ieșirea din port.

Că pe de altă parte, este greu de admis ca în situația în care se găsea în port vasul „Lola", aceea de sechestru și sub supravegherea militară, să încerce să fugă, când putea fi prins imediat, chiar în afara portului de către forțele militare maritime din port.

Că dacă comandantul vasului ar fi avut intenția să părăsească portul cu vasul, nu s'ar fi lăsat să fie oprit nu mai la somația sentinelei și a pilotului Ion Pena, care nu ar fi putut urca pe vas în timpul mersului, fără concursul celor depe vas care i-au aruncat scara de pilot, după care operație, pilotul a condus vasul la dana 3 unde l-a acostat.

Că prin urmare nici din acest punct de vedere, nu poate exista tentativa de contrabandă".

Cine cunoaște întâmplările din noaptea de 25—26 Iulie 1937, când în portul Constanța au răsunat la 2 noaptea focurile de armă ale grănicerilor, cari eroic au intervenit să nu dispară vasul „Lola", desigur, rămâne nedumerit citind acest capitol din sentința semnată de d-nii judecători C. Florescu și V. Poltzer.

Dar, mai avem un ultim capitol de publicat din această celebră sentință și vom reveni.

CINE PLATEȘTE ECHIPAJUL VASULUI „LOLA"?

S'a ivit o nouă complicație în scandaloasa afacere „LOLA", în urma jurnalului 16.054 din 22 Noembrie 1937 al Tribunalului Constanța, semnat de d-nii judecător V. Poltzer și Gh. Petrescu. Respingându-se cererea mandatarului custozilor de a se asigura prin aplicarea unui sechestru remunerarea custodiei, echipajul românesc angajat, să întrețină și să păzească vasul sechestrat de fisc, nu a primit până azi salariul și hrana, ce le-au fost fixate în numerar de custozi de acord cu căpitănia portului.

In legătură cu această întârziere, care se prevede a fi de lungă durată, am primit o întâmpinare din partea echipajului, în care printre altele se spune:

„Noi echipajul vaporului „LOLA", vapor suedez sechestrat în Constanța, am fost angajați de custozii acestui vapor, de acord cu căpitănia portului Constanța, cu mențiunea făcută în livretele individuale de marinari, cu salariu și hrană, după cum urmează: Vasile Ionescu, ofițer I, cu salariu și hrană, 7200 lei; Petre Răgălie, mecanic șef, cu salariu și hrană, 6950 lei; Dumitrescu Niculae, fochist, cu salariu și hrană, 4670 lei; Băcăuanu Ion, marinar, cu salariu și hrană, 4450 lei; Frătită Mihalache, marinar, cu salariu și hrană 4450 lei. De la data de 21 Septembrie 1937, data angajerii noastre și până în prezent, nu am primit nimic din drepturile noastre deși ne-am plâns, prin rapoarte scrise diferitelor autorități ca: custozilor acestui vapor, inspectoratului vamal Constanța, administrației financiare, Constanța și căpităniei de port Constanța, rugându-i a găsi și pentru noi modalitatea de a ne achita salariile, hrana și orele suplimentare, pe lunile: Septembrie, Octombrie și Noembrie 1937, ne având alte mijloace de existență pentru familiile noastre. Se apropie sărbătorile și noi nu am primit drepturile de aproape trei luni".

Supunem atenției forurilor în drept această întâmpinare și sperăm că organele administrative vor lua măsuri să se achite, în preajma sărbătorilor cel puțin drepturile celor aflați la datorie și uitați definitiv de autorități, până când custozii își vor găsi dreptatea în fața justiției.

P. T.

Lacurile Herăstrău și Floreasca, legate printr'o ecluză

Lacul Herăstrău și Floreasca, vor fi unite printr'o ecluză la al cărei proect se lucrează de către tehnicieni români, executarea fiind încredințată tot inginerilor români.

Ecluza va fi astfel construită încât se va putea adapta realizarea proectului pentru un eventual canal de navigație Dunăre-Argeș adus din nou în discuție.

Inaugurarea acestei ecluze, în cadrul terminării lucrărilor pentru asanarea lacurilor din jurul Capitalei, se va face cu prilejul serbărilor „Lunei Bucureștilor".

Propagandiștii liberali și naț'onal-țărăniști, huiduiți la Rădăuți

RADAUȚI, 15. — In ziua de 12 Decembrie a. c. grupuri de propagandiști liberali, încolonați de jandarmi, au fost huiduiți din fruntașa comună MARGINEA. La fel s'a întâmplat în com. BRODUIA și alte părți la munte unde candidatul guvernamental dr. ERAST NASTASI, împreună cu un căpitan de jandarmi au fost siliți să stea ascunși în casa unui țăran toată ziua. Nu mai vorbim de comunele VICOVELOR de sus și jos sau STRAJA, unde partidele liberal și naț. țărănist nici n'au ce căuta, toată lumea strigând că a venit timpul naționaliștilor.

PALATUL JUSTIȚIEI

UN ACT

Tribunalul Ilfov secția Notariat a autentificat sub numărul 43132/937 un act dotal prin care M. Grünberg și A. Grünberg, părinți ai „copilei" Fanny Grünberg, domiciliați în București str. Ardeleni nr. 8, o înzestrează pe aceasta, la trecerea în căsătorie cu SUBLOCOTENENTUL TOMA M. VALENTIN, fără adresă, cu diferită avere mobilă și imobilă, în conformitate — averea — cu legea pentru căsătoriile ofițerilor.

In acest act găsim doar un lucru curios: numele socrilor și al miresii, deși actul este scris la mașină și are toate datele privitoare la quantumul averii mobile și imobile, sunt scrise ulterior ce cerneală, adică după ce s'a trecut dota, este ultimul adică: întâi quantumul dotei și apoi înzestrătorii și... dota vie. Acest fapt este curios pentru cei obicinuiți cu facerea actelor la care se pornește invers, dela persoane la obiect iar nu dela obiectul actului la părțile contractante. Și această împrejurare ridică 2 întrebări: 1) sau nu se cunoșteau dela început înzestrătorii și au fost aflați în ultimul moment fiind propuși ca atari; 2) sau numele înzestrătorilor și ale zestrei vii nu trebuiau să apară dela începutul actului în scriptura lui.

MORENO AFTALION

D. procuror Moiseanu a declarat ieri apel împotriva ordonanții de zi a Cabinetului VII Instrucție prin care a fost pus în libertate, pe o cauțiune de 50.000 lei, jidanul Moreno Aftalion, împotriva căruia s'a deschis acțiune publică pentru abuz de încredere comis în dauna S. A. R. „Bersdorf et Co." din Brașov. Totodată s'a depus și o petiție din partea firmei păgubite în care se arată că, după raportul de expertiză întocmit în cauză totalul sumei însușite de jidan este de 2 milioane lei.

LEONTE MANEVICI, FAURITORUL DE DOCTORI

D. prim procuror Procop Dumitrescu, care se interesează personal de mersul cercetărilor în formidabila afacere cu diplome false al cărui promotor este jidanul Leonte — cum era cunoscut de toți cu cei cari venia în contact jidănescul specimen — a deschis ieri acțiune publică cu concluziuni de arestare împotriva a doi funcționari dela ministerul Sănătății: Const. Motuna pentru complicitate și luare de mită și Paul Ștefănescu, pentru complicitate și fals, trimițându-i arestați în fața Cabinetului 6 Instrucție, care anchetează, d. judecător Stratulat începând imediat luarea interogatoriilor pentru a grăbi declanșarea ascunzișurilor acestei afaceri tenebroase.

Până seara târziu d. judecător instructor a continuat interogatoriile arestaților. Afară era ținut arestat „dr. Leonte" iar în biurourile grefei se aflau registre peste registre, toate cu entete-ul ministerului Sănătății, ca și cum ministerul s'ar fi mutat la Cabinet.

Noua întorsătură ce s'a dat acestei afaceri de care se interesează personal d. prim procuror Procop Dumitrescu, secondat de întreaga opinie publică românească, graba ce parcă se pune în rezolvarea ei ne dă speranțe că foarte curând se va face lumină deplină și că mari și mici — nu sau — vinovații vor lua drumul Cabinetului și apoi al Văcărestiului.

Un cuvânt doar pentru „d. Leonte". Pe când se numea doar Manevici, a mai fost arestat, anchetat și trimis în judecată de Cabinetul II Instrucție tot pentru fals. Aceasta prin anul 1929. Vom cerceta și vom reveni.

„LABOR"-ERLICH

D. judecător Lazaroneanu, titularul Cabinetului II Instrucție, a continuat ieri cercetările în jidăneasac afacere „Labor", patronată de Nicu zis *Enrico Erlich*. clandestin în avocatură dar escroc pe față. D. judecător i-a luat un supliment de interogatoriu iar la răspunsurile pline de obrăznicie ale jidanului d-sa i-a arătat că nu trebuie să mai nege deoarece actele găsite la el sunt suficiente dovezi pentru a merge la temniță. Iar pe sala Parchetului, unde se afla pe flanc... familia, jidanul a trecut mai pocăit.

RONETTI-KILOMETRU PATRAT

Tribunalul Ilfov, secția II-a c. c., în complet de divergență, s'a pronunțat ieri — după multe amânări — în procesul jidanului Ronetti Filderman, trimis în judecată prin rechizitoriul d-lui procuror Moiseanu, pentru practicarea avocaturii fără a avea acest drept.

Tribunalul l-a achitat.

Informațiuni

❖ *MAINE Vineri 17 crt. ora 6 TRIARHUL MIRON" și alți bineseara, Frăția Misionară „PAcredincioși creștini, vor lua parte la rugăciunea comună a privighetori, în Biserica Sf. Dumitru din str. Carol.*

❖ SUBLOCOT. rez. Unanian Mogârdici este rugat să-și comunice domiciliul, data și locul nașterii și orice detalii în legătură cu situația sa militară. Regimentului 83 infanterie, pentru a i se clarifica situația.

Numitul a fost înaintat sublocot. rez. în Mai 1918 la Serviciul Geografic al Armatei.

❖ *COMITETUL circ. 35, a „Frontului Românesc", roagă stăruitor pe membrii săi. să-și ridice cărțile de alegător dela judecătoria ocolului 8 str. Știrbei Vodă 115, între orele 14—22 seara, cunoscând că Sâmbătă 18 Decembrie este ultima zi.*

Duminică 19 Decembrie, ora 10 dimineața comitetul ține ședință în str. Octav Cocorăscu 62, la care sunt rugați cu insistență a lua parte toți membrii, aceasta pentru a se decide și lua ultimele măsuri necesare în vederea alegerilor.

❖ ASTASEARA la orele 9 va avea loc în sala „Transilvania" din bul. Schitu Măgureanu, concertul dat de tânărul și talentatul tenor, Ionel Fulea (Răhău). Intrarea liberă.

❖ COOPERATIVA funcționarilor și pensionarilor publici din București va deschide Joi, 16 Decembrie, a. c., un mare restaurant în Pasagiul Român nr. 27 și 29, parter și etaj, unde se va putea lua masa în condițiuni excepționale de curățenie, serviciu, calitate și preț.

Membrii Cooperativei se vor bucura de mari reduceri din prețurile tarifare.

❖ **RESPECTUOS de datini și tradiții, Cercul profesorilor secundari din București a hotărît să sărbătorească pomul de Crăciun, la sediul său din str. Eliade Radu 6, astăzi.**

Profesorii cari au copii, îi pot înscrie pentru daruri la sediu, plătind o contribuție de 100 lei de fiecare copil înscris.

Comitetul Cercului își face deosebita plăcere de a invita la această sărbătoare familară pe toți membrii săi, cărora le va oferi cu acest prilej o recepție colegială, cu un mic program adaptat datinelor de Crăciun.

❖ FIIND depășit cu mult numărul de o mie de inscriși la marele Pelerinaj la Roma. care va avea loc între 2-12 Ianuarie, Comitetul organizator înștiințează că în data de eri 15 Decembrie înscrierile au fost închise.

Acei cari s'au înscris sunt rugați să depună la Institutul de Cultură Italiană (Calea Victoriei 196) sau la delegațiile din țară, actele necesare pentru pașaportul colectiv.

❖ **MITICA BUDURESCU, Croitorie de prim rang. Unicul specialist în pantaloni de călărie, str. Franklin 16, etaj 2, telefon 4.28.99.**

ZERDIK-RADIO

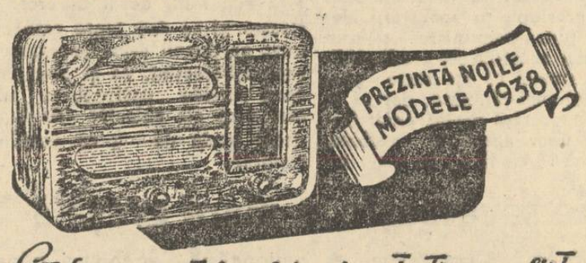

Satisface exigențele celui mai pretențios ascultător

Modelele prezentate pentru sezonul 1938 reprezintă o experiență de 20 ani pe tărâmul radio-technic. Această experiență ne îndreptățește să afirmăm cu toată tăria, că aparatele sunt perfect construite încât este maximum ce s'o poată crea de inginerii specialiști cu o atât de vastă experiență. Tonalitatea și selectivitatea desăvârșită a acestor aparate este un adevărat ideal pentru a vă delecta în căminul Dvs.

Rugăm cereți demonstrații.

INLESNIRI DE PLATĂ

Lumophon-RADIO S.A.R.

București, Victoriei, 96 (Vis-a-vis de Palatul Regal) Tel. 3.69.80

Primăvara Siciliană
3-24 Ianuarie 1938

Petreceți 14 zile în plin sezon la Taormina sub cerul primăvăratec al Siciliei.

Veți înconjura Italia, Grecia și toată Coasta Dalmației timp de 8 zile cu marile transatlantice italiene „Vulcania" și „Saturnia".

Prospecte și Inscrieri „ITALIA" Soc. de Navigație Calea Victoriei, 53 Biroul de Voiaj ING. ERDES, Calea Victoriei, 168

Ca un pumnal se înfige durerea

în organismul nostru ne paralizează mădularele și vointa. Și totuși salvarea e atât de aproape. Aplicând

LINYCOL

pe locurile sensibile face să dispară orice durere, fie vorba de reumatism, gută, migrenă ori sciatică. Linycol.—nu veți uita niciodată recomandația noastră.

La farmacii și droguerii

COLECTURA „MERCUR"

Lei 200.000 No. 60.008 S. II matcă sediul Timișoara

Lei 100.000 No. 375.238 s. I anexă sediul București
„ 100.000 „ 55.900 s. II matcă „ Arad
„ 100.000 „ 329.269 s. I anexă „ București
„ 50.000 „ 36 909 s. III matcă „ București
„ 50.000 „ 36.909 s. I matcă „ Constanța
„ 50.000 „ 366.983 s. II anexă „ Bacău
„ 50.000 „ 212.022 s. II anexă „ București
„ 50.000 „ 136.848 s. III anexă „ Chișinău

precum și numeroase câștiguri mai mici împărțite în toată țara

COLECTURA

Banca Română de Comerț

au ieșit:

LEI 1 MILION

cu No. 58.435 S. I.

Lei 200.000 cu No. 60.008 S. I
„ 100.000 „ „ 336.384 S. II
„ 50.000 „ „ 37.004 S. I
„ 50.000 „ „ 37.004 S. II

precum și multe alte câștiguri mai mici,

Colectura DACIA

Lei 1.000.000

cu No. 356.453 Seria III anexă sediul Brașov

Lei 200.000 cu No. 141.813 s. III, anexă sediul Brăila
„ 200.000 „ „ 274.430 s. II, „ „ București
„ 100.000 „ „ 19.857 Seria II matcă sediul Brăila
„ 100.000 „ „ 329.269 „ III anexă „ Brăila
„ 50.000 „ „ 20 985 „ I matcă „ Tg. Mureș

și alte numeroase câștiguri mai mici.

GREȘEALA ESTE A DV.

Coșurile, bubele, pecinginea, toate vor dispare repede — veți recăpăta buna dispoziție, bucuria de a trăi — cu condiția să le tratați cu Pomada Cadum. Acest remediu neîntrecut suprimă mâncărimile și roseața pielii. Efectele sunt rapide — cheltuielile neglijabile. E bine să aveți întotdeauna la îndemână o cutie cu Pomadă Cadum.

CEREȚI NUMAI VERITABILA POMADĂ CADUM !

ULTIMA ORĂ

Naţionaliştii luptă între ei spre folosul adversarilor

Legionarii apără pe propagandiştii naţ.-ţărăniști şi atacă pe naţ.-creştini
O dureroasă situaţie pentru mişcarea naţionalistă

Lupta electorală se înaspreşte cu fiecare zi, incidentele şi bătăile între diferitele tabere politice înmulţindu-se şi transformându-se în adevărate măceluri.

Şi ceiace este mai dureros, conflictele acestea politice ce se soldează cu morţi şi răniţi, se dau mai ales între taberile naţionaliste, uitându-se interesele naţionale şi lupta cea adevărată în care trebuie să rămână angajată această mişcare.

Constatăm astfel cu tristeţe că în timp ce d. Corneliu Zelea Codreanu, şeful mişcării legionare, se simte obligat să ia prin comunicate apărarea d-lui Iuliu Maniu, numai pe simplul motiv că acesta este atacat verbal din toate părţile şi că a fost împiedicat — nu se ştie precis de cine — să ţină o întrunire, legionarii d-sale atacă pretutindeni, cu pietre şi cu focuri de armă, pe propagandiştii naţional-creştini, căutând să-i împiedice, cu astfel de mijloace, să-şi ţină întrunirile şi să-şi facă propaganda lor.

O luptă fratricidă

Şi evident, cum naţional-creştinii nu sunt din cei ce exclud violenţa ca mijloc de apărare a propagandei lor, se ajunge astfel la bătălii în toată regula şi la omoruri, între partizanii ideologiei naţionaliste.

Dacă d. Corneliu Codreanu a socotit necesar să facă un pact de neagresiune cu apărătorii ideologiei judeo-comuniste şi prin semnarea acestuia se crede obligat nu numai să nu atace partidul naţional-ţărănesc, dar să ia apărarea acestui partid chiar împotriva unor agresiuni verbale, era firesc ca fără de nici un pact, partizanii d-sale să nu-şi îndrepte toată energia lor de luptă împotriva singurului partid naţionalist care a rămas pe linia celei mai desăvârşite intransigenţe în ceiace priveşte programul său naţional şi creştin.

Ceiace se întâmplă acum însă, este mai mult decât dureros. In fiecare zi se dau lupte crâncene între partizanii d-lui Codreanu şi naţional-creştini, ca şi cum cele două partide naţionaliste n'ar mai avea alt obiectiv de luptă decât acela de a se desfiinţa reciproc.

Se săvârşeşte o mare greşală

Ne doare să constatăm această tristă situaţie care aduce amărăciune în sufletele acelora ce au crezut în mişcarea naţionalistă, legându-şi nădejdile lor de biruinţa acestei mişcări.

In cine să mai creadă aceştia când văd că partidul „Totul pentru Ţară" cruţă şi apără propaganda acelora pe cari până eri îi denunţa opiniei publice româneşti ca pe cei mai primejdioşi agenţi ai fermentului de dezagregare naţională şi susţinători ai judeo-comunismului iar pe de altă parte atacă singurul partid naţionalist care a înţeles să rămână credincios programului său de intransigentă mândrie electorală, ce dacă ar fi fost înţeleasă cum trebuie, ar fi însemnat să fie decisivă, spre a înlesni ţării pronunţarea pentru una din cele două ideologii: naţionalismul sau democraţia judaică.

Lupta aceasta ar fi trebuit să găsească toate forţele naţionaliste la un loc pentru izbânda ideii naţionale.

In loc de aceasta asistăm la o crâncenă încleştare de duşmănie a forţelor naţionaliste între ele, spre folosul şi satisfacţia adversarilor.

E trist, nemăsurat de trist, spectacolul acesta pe care n'am fi dorit să-l înregistrăm niciodată. Şi socotim că este timpul ca el să înceteze, dacă nu dintr'o înţeleaptă cântărire a situaţiei reale cel puţin dintr'un elementar simţ de ruşine faţă de toţi aceia ce au crezut şi cred încă în strălucirea şi curăţenia mişcării naţionaliste.

Petru Bănescu

Cine a cerut dizolvarea Gărzii de fier?

Liberalii îl acuză pe d. Titulescu, dar d. Titulescu îi acuză pe liberali

D. Nicolae Titulescu a răspuns, prin „UNIVERSUL" de azi dimineaţă, scrisorii foştilor colaboratori ai lui Ion G. Duca, prin care e acuzat că a inspirat şi a susţinut dizolvarea Gărzii de fier.

Dintr'un început, fostul ministru de externe porneşte vijelios şi afirmă:

Sunt gata, la timp, să public în facsimil, copii de pe anumite procese verbale purtând semnătura principalilor autori ai scrisorii către d. Grigore Duca, pentru a arăta opiniei publice ce valoare au aceste semnături."

Apoi, după ce îşi exprimă surprinderea că din lotul subscriitorilor fac parte şi d-nii dr. Angelescu şi Victor Antonescu, declară că se găseşte în faţa **„unei sfruntate minciuni colective"** şi că ministerul d-lui Tătărescu face **„mea culpa"** faţă de Garda de fier.

Slujindu-se de un articol apărut în 1934 subt semnătura d-lui René Pimon în „La Revue des Deux Mondes", d. Titulescu demonstrează că se consideră solidar cu actul săvârşit de I. G. Duca, dar contestă că ar fi autorul măsurii:

„Ţiu să adaog, spune d-sa, că dacă partidul liberal mă poate considera solidar cu actul juridic al dizolvării Gărzilor de Fier, eu nu am nici o răspundere pentru punerea în practică a măsurilor luate împotriva membrilor lor."

„Se recunoaşte deci că sechestrarea a mii de oameni în noaptea dela 9—10 Decembrie 1933, regimul aplicat acelor încarceraţi în cazematele închisorii dela Jilava au revoltat Garda de Fier mai mult decât actul juridic al dizolvării.

„Or, nu numai că nu am răspunderea aplicării acestor măsuri, căci nu eu eram ministru de interne, dar în tot acest interval eu am fost lipsă din România."

In continuare d. Titulescu pretinde că l-a sfătuit pe I. G. Duca să nu facă dizolvarea Gărzii de fier fără decret şi că I. G. Duca i-ar fi spus că dacă demisionează se va interpreta gestul ca un protest în contra dizolvării.

La sfârşitul articolului său, fostul ministru de externe arată că „actualul înalt personagiu" de care vorbea Duminică e d. Tătărescu şi subliniază:

„Şi când eu am fost alături de Ion Duca numai din iubirea pentru el, şi pentru a-l acoperi, sacrificându-mi teoria că nu se poate dizolva Garda de Fier decât pe cale de decret, pot fi eu acuzat de derobare dela răspundeile mele politice? Este această afirmare un act de onestitate?

„Rămâne un fapt peste care nu se poate trece: partidul liberal a cerut, pe cale de presă, încă din vara anului 1933, dizolvarea Gărzilor de Fier."

Intrebăm, la rândul nostru: cine a cerut dizolvarea Gărzii de fier?

Că din ceeace s'a scris până azi nu se poate trage o concluzie.

Liberalii îl acuză pe d. Titulescu. Dar şi d. Titulescu îi acuză pe liberali.

Cu cine e adevărul?

IN FAZA NELINIŞTII, DINAINTEA FURTUNII!

Situaţia politică: babilonie şi echilibristică. Ce-ar fi dac'ar înebuni şi alegătorii? D. Iuliu Maniu: o legendă falşă, cea mai stupidă din câte s'au născocit. A aşteptat să fie dezrobit de Rege, Cine se bucură de agitaţia d-lui Maniu? Buda Pesta, Sofia, Moskova? Vertiginoasa prăbuşire a d-lui Titulescu. Cancelarul lipsit de eleganţă.

— Impresionantele declaraţii ale d-lui Octavian Goga —

Ne mai despart trei zile până la 20 Decembrie, data alegerilor generale. Lupta este înverşunată, toate grupările politice se găsesc pe teren, fiecare se străduieşte să atragă de partea sa, dacă nu massele, cât mai multe voturi.

Din ciocnirea inerentă a ideilor şi a patimilor, care se supraliciteză, este fatal să iasă o stare de haos în opinia publică. Intâlneşti pretutindeni, în lumea care nu este angajată politiceşte în cutare sau cutare partid, nedumerire şi nehotărâre. Cele întâmplate în ultima vreme — „pactul de neagresiune", scrisorile d-lui Titulescu şi răspunsurile ce i s'au dat, atitudinea d-lui Maniu, etc., etc., — au zăpăcit apoi complect lumea, hotărită să se orienteze pentru o ideie, dar nepregătită pentru debandada politică la care am ajuns.

Este nevoie, prin urmare, de cât mai multă lămurire, de cât mai multe explicaţii, pentruca opinia publică să fie pusă în situaţia de a dezlega şarada în faţa căreia se găseşte! Deaceea am crezut că avem datoria să ne adresăm —după discursurile d-lui Maniu, după cuvântarea d-lui Tătărăscu şi după circulările d-lui Codreanu — şi partidului naţional-creştin, rugându-l să ne exprime, prin conducătorii lui, punctul său de vedere asupra situaţiei politice şi evenimentelor la ordinea zilei.

Am făcut, în consecinţă, apel la d. Octavian Goga, preşedintele partidului, să vorbească, prin coloanele noastre, opiniei publice, care aşteaptă cuvântul naţional creştinilor nu numai fiindcă el vine dela un mare partid, de care se leagă nenumărate

D. OCTAVIAN GOGA

speranţe, dar pentru că, intransigent pe poziţia şi pe ideile sale, fără a cădea la vre-un compromis, partidul naţional-creştin s'a păstrat departe de spectacolul deprimant şi umilitor pe care îl oferă, de zece zile, încoace, viaţa noastră politică.

Iată întrebările, pe care le-am pus d-lui Octavian Goga, şi răspunsurile pe care d-sa a binevoit să ni le dea:

S.tuaţia politică? O adevărată babilonie

— „Cum judecaţi situaţia politică, acum în pragul alegerilor generale?

— *„Nu cred că greşesc când afirm, că dela războiu încoace nu s'a înregistrat niciodată la noi în ţară o stare haotică generală, ca azi. O adevărată babilonie pe arena politică, zguduindu-se parcă, înseşi temeiurile de judecată normală ale celor mai multe formaţiuni care îşi vor da întâlnire la urnă. Este un vălmăşag zgomotos, pitoresc aş zice, în care toţi strigă şi totul balansează fără astâmpăr şi fără consistenţă. Noţiuni s'au compromis, baricade au căzut, ADVERSARI SE VAD ALATURI ŞI PRIETENI DE IERI IŞI SPARG CAPETELE CU CEA MAI SINCERA CONVINGERE RECIPROCA.*

ECHILIBRISTICA!

„Examinaţi şi dumneavoastră această tablă de şah, în care figurile s'au încurcat, răsturnată fiind cu ele şi cea mai elementară concepţie a jocului politic. Guvernul, cum vedeţi, sub presiunea sentimentului public, evoluiază spre numerus valahicus *al d-lui Alex. Vaida, care la rândul lui prezintă semne îngrijitoare de cumînţenie în materie de naţionalism şi dă lecţii de echilibristică în politica externă, susţinând de altfel în mod cât se poate de serios, că imediat după alegeri îşi va relua faţă de partidul liberal cunoscuta atitudine de opozant redutabil. In acelaş timp, ţărăniştii, după retragerea d-lui MIHALACHE-CINCINAT la Topoloveni, în frunte cu d. Iuliu Maniu, probabil cu binecuvântarea d-lui AUSCHNITT, au luat şi ei postura de reformatori naţionalişti. Tinerii „gardişti de fier", în schimb, dau semne de o elasticitate desminţită de numele lor, când ies la braţ cu fostul Preşedinte al Consiliului Dirigent, devenit la bătrâneţe un fel de moralist republican.*

„La acest aspect tulburător al cinematografului politic în care pare a fi înebunit filmul, ca zăpăceala să fie complectă, se adaugă şi apariţia tragico-grotescă a d-lui N. Titulescu, sosit proaspăt dela Saint-Moritz, ca să primească milostenia lui Căpăţâneanu dela Slatina şi să facă tardive exerciţii de stil, din care se descifrează gesturi desordonate brodate toate pe teama exagerată de pielea proprie...

„Cum vedeţi, haos, zgomot, behăitură de târg oriental, în care mi se pare mie, singurii oameni normali sunt alegătorii.

„Ce-ar fi să înebunească şi ei?

Nici o pactizare cu inamicul!

— „Dar atitudinea partidului Naţional-Creştin?

— **„Mi se pare singura, care nu poate fi invinuită de concesii de circumstanţă.**

„Partidul Naţional-Creştin n'a participat la niciun târg, care să-l pună în contrazicere cu ziua de ieri. NICI TRANZACŢII DE PROGRAM, NICI APRECIERI SCHIMBATE LA ADRESA ADVERSARILOR, NICI PACTIZARI CU INAMICUL. Aceiaş conştiinţă, aceiaş atitudine, aceiaş linie de conduită. Adevărat, LINIA DREAPTA, care e semnul nostru electoral, a început să ia proporţia unui simbol. Se datoreşte aceasta unui crez bine definit, care elimineză în mod firesc oportunismul cu toate ispitele lui? Negreşit, că da Mai sunt în joc, însă, şi alte imprejurări secundare, care în tabăra noastră nu s'au devalorizat încă. De exemplu: obraz, onestitate de gândire, scrupul de conştiinţă, credinţă în Dumnezeu şi în Rege, şi altele.

„Cum vedeţi, noi am ieşit la braţ numai cu concepţia noastră şi cu distinsa personalitate a d-lui Istrate Micescu, a cărui orientare, tot atât de naţională şi creştină ca şi a noastră ne predestinează aceleiaş solidarităţi indestructibile pentru ziua de mâine, spre bucuria adversarilor noştri.

— Cum explicaţi evoluţia puţin obişnuită a d-lui Iuliu Maniu şi ce credeţi despre atitudinea guvernului faţă de d-sa?

— *„Veţi recunoaşte, că în ce priveşte subiectul pe care mi-l puneţi, oarecare competenţă nu-mi lipseşte. Sunt vreo 30 de ani, de când urmăresc evoluţiile firavului avocat dela Blaj, de când le combat şi de când atrag atenţia de-aproapelui asupra unei firi şi asupra unei psihologii, care, recunosc, se pătrund greu aici la Bucureşti, fiind oarecum complexe: omeneşte tulburi şi foarte puţin româneşti. NATURA N'A PUS LA DISPOZIŢIA AMBIŢIEI ACESTUI OM, CALITAŢILE TREBUINCIOASE PENTRU A-I DA O JUSTIFICARE, CACI ALTFEL, CU FONDUL LUI SUFLETESC, AR FI PUTUT SA FIE PRIMEJDIOS. E o viaţă negativă, care s'a depănat aproape până în pragul anilor 70 înfăşurată într'o LEGENDA FALŞE, CEA MAI STUPIDA DIN CATE S'AU NASCOCIT LA FRAŢII MEI DIN ARDEAL. Lipsit de talent constructiv, trăind prin ipocrizie, ferindu-se de lupta în câmp deschis, care cere răspundere şi sacrificiu, lucrând prin insinuări şi vindicte feminine, deficitar în viaţa particulară şi publică, silueta lui se va explica greu de către istoriograful de mâine, când se va cerceta anume pe ce temeiuri s'a rostit atât de des numele acestui om de duzină, în frământarea consolidării noastre de după războiu.*

Duel personal cu Regele României

„O notă nouă intervine acum în viaţa acestui tip evasiv, care într'o ţară unde se vorbeşte mult, şi-a administrat cu netăgăduit profit pentru el tăcerea, trăind într'o LADA GOALA. Din ce combinaţii tactice sau din ce resorturi morale a luat fiinţă, mi se pare ingrat să analizăm acum, fapt este însă, că pentru întâia oară îl văd în postura omului care IU-

Când se va scrie istoria acestor zile, cronicarul viitorului subliniind această ingratitudine va stărui desigur asupra compoziţiei sufleteşti a fostului sclav, obrăznicit în atmosfera de libertate şi devenit îndrăzneţ, pe măsura inconştienţii lui.

CE VREA ŞI PENTRU CINE LUCREAZA?

„Dincolo însă de consideraţiunile etice, se ridică problema politică, cu toată gravitatea ei excepţională. Ce vrea acest om? Pentru ce şi pentru cine lucrează? Să sfărâmăm prestigiul Regalităţii noastre şi să zguduim încrederea maselor faţă de Tron, lăsând în urmă un gol, care ne împinge spre neant? Cine se bucură azi pe această chestiune? Budapesta? Sofia? Moscova? E un joc sinistru, în afară de şantajul electoral, e o reţetă de cap ghemuit, din care se desprinde absenţa desăvârşită nu numai a ideilor constructive, dar şi a impulsurilor tradiţionale care au diriguit istoria noastră.

Nu retorică la Radio, ci măsuri reale!

„Regret, că guvernul pus în faţa acestei degradări pare a nu se pătrunde de seriozitatea ei şi nu-i găseşte leacul. Nu retorică la Radio se cere înaintea ignominiei, ci măsuri reale cu consecinţe pozitive, care să taie scurt o îndrăzneală de ocazie. Altfel ea va creşte în măsura în care nu e retezată dela început, drastic şi categoric. NEBUNUL CARE CREDE CA SE POATE JUCA CU FOCUL, TREBUIE ADUS LA REALITATE. Fără a i se creia o aureolă de victimă, desfăcut de ceata înfometată care-l întovărăşeşte, poate fi oprit foarte repede în exhibiţiile lui. INTR'UN CAMION INCAP, după părerea mea, TOŢI ACEŞTI PROPAGANDIŞTI, CARI PE VREMEA UNGURILOR ERAU BLANZI CA PORUMBII!

„Să ne înţelegem! In viaţa politică sunt clipe când vorbele cad neputincioase şi nu mai numără nimic. Arsenalul represiunii e mult mai bogat în faţa crimelor de Stat. Nădăjduiesc, că guvernul d-lui Gh. Tătărăscu cunoaşte acest adevăr axiomatic. Dacă nu, să fie sigur, că mai sunt şi alţii în ţară, cari îşi dau seama că pentru salvarea autorităţii de Stat există şi un limbaj mai comprimat cu efect radical şi sigur de al cărui rezultat nimeni nu se îndoieşte.

O SENZAŢIE TRISTA...

— „Paralel cu acţiunea d-lui Iuliu Maniu, se înregistrează, însă, şi intrarea în viaţa politică internă a d-lui N. Titulescu: în ce fel priviţi dv. această apariţie, d-le preşedinte?

— **„Aş zice: un caz profund regretabil! Mai mult o senzaţie tristă, decât o impresie alarmantă. S'ar putea spune, o lumânare a cărei feştilă arde de amândouă capetele. Dacă mai ţine aşa mult, pâlpâie cât mai pâlpâie, şi se stinge...**

SARMANUL TITULESCU!

„Mai întâi, nenorocirea în sine: descinderea la Bucureşti în pragul alegerilor. Cine l-a povăţuit la această fatală călcare cu stângul? De ce n'a venit înainte? De ce n'a amânat după Sfintele Sărbători? Ar fi fost cruţat de penibila atitudine de suplicant, prin care a izbutit să primească drept premiu al umilinţei, capul de listă al lui Căpăţâneanu dela Slatina... Ce avalanşe, însă, de gesturi desordonate, de eclipse dureroase ale inteligenţei, de înfrângeri ale bunului gust se adaugă la acest pas iniţial, care atrage după sine o vertiginoasă prăbuşire, cu atât mai fulgerătoare, cu cât prin distanţa dintre el şi ţară, prin bunăvoinţa scump gratificată a gazetelor interesate şi prea îndelungata protecţie a Cenzurii, d. N. Titulescu isbutise relativ de demult să proiecteze asupra sa o gloriolă aproape unanim acceptată de spiritul de suprafaţă al societăţii noastre.

„Distanţa a fost sacrificată, realitatea îşi cere drepturile ei implacabile, a început operaţia de rectificare istorică.

Sărmanul Titulescu!

O SCRISOARE DEPLORABILA

„Scrisoarea în care caută să se spele de răspunderea disolvării „Gărzii de fier" e pur şi simplu deplorabilă. Avem a face cu lipsa de seninătate a omului oropsit de împrejurări, condamnat de motive meschine greu de mărturisit la denaturări de fapte şi la pripeli ciudate cari te pun pe gânduri. Cum adică? Cine nu ştia din toată fauna noastră politică, CINE NU ŞTIA CA INIGHEBAREA D-LUI CAPITAN CODREANU A TREBUIT SA FIE GATUITA LA STRADUINŢELE D-LUI TITULESCU? Cine se mai îndoia că enorma greşală politică s'a făcut ca un act volnic dictat de-o anumită concepţie în politica noastră externă, pe care d. Titulescu a afişat-o totdeauna slugarnică în aceiaşi direcţie? După patru ani— probabil pentru a-şi înlesni peregrinările dela Slatina sau şansele celui mai proaspăt „pact de neagresiune" — d-sa vine cu desmintiri lamentabile alături de adevăr, pe care foştii lui colegi le desmint, dându-se astfel ţării un spectacol necunoscut, încă, de pugilat electoral. Ce aspect îndoelnic de eleganţă ne furnisează cancelarul nostru dela Geneva... Prăvălirea însă nu se opreşte aci, epistola lansează în mod confuz secrete de stat, afirmă lucruri desmintite necontenit, pune în circulaţie documente şi divulgă atitudini de culise diplomatice,— toate acestea de dragul mandatului dela Slatina al lui Căpăţâneanu.

Risipirile de prestigiu nu se pot cârpi!

„Jalnică descindere în arenă... Reputaţia de risipitor a d-lui Titulescu niciodată n'a fost pusă astfel la contribuţie. Din nenorocire însă risipirile de prestigiu nu mai pot fi cârpite ca golurile bugetare prin credite noui de supliment...

„Şi când te gândeşti că suntem abia la început, că o sensibilitate excesivă abia acum începe să primească lovituri în ciocnirea aspră a frământării noastre interne, după acest preambul uluitor povestea în sine primeşte un impuls de tristă conmizeraţie umană.

— „Care va fi sfârşitul acestei agitaţii neobişnuite şi când credeţi că vom intra în normal?

— **„Eu n'aş putea prevesti o apropiată deslegare. Să aşteptăm deocamdată rezultatul alegerilor pe care partidul naţional-creştin le priveşte cu încredere, întrucât posibilităţile de exprimare nu vor fi dirijate... Criza însă nu va avea o potolire grabnică. S'au aruncat lozinci cari au rănit adânc şi cer lămuriri definitive. Viaţa noastră de stat se resimte de nevoia unor primeniri, pe orizont apar puncte de întrebare. Ţara a intrat în faza neliniştei dinaintea furtunei.**

„Eu nu văd decât o singură formulă salvatoare: ideia naţională cu toate atributele ei firesti", — încheie d. Octavian Goga.

Ştiri şi polemici

MINISTERUL de interne a trimis prefecţilor următoarele dispoziţii:

„Vă rugăm să daţi imediat instrucţiuni organelor în subordine, pentru ca în cazul când la întruniri publice va fi atacată direct persoana M. S. Regelui, a membrilor Familiei Regale sau Monarhia, sub orice formă, vinovaţilor să li se dreseze acte, urmând a fi înaintaţi parchetelor, care au cunoştinţă de aceste dispoziţiuni".

„Rog daţi imediat ordonanţă, prin care să se interzică cu desăvârşire manifestaţiunile de stradă sub orice formă".

*

PREFECTURA poliţiei Capitalei aduce la cunoştinţa publicului că termenul pentru procurarea carntelor a la biroul populaţiei a fost prelungit până la 1 Februarie 1938.

D. GENERAL adj. C. Ilasievici ministrul apărării naţionale a primit eri în audienţă de prezentare pe noui comandanţi de regimente, care şi-au luat posturile în primire în urma aplicării legii pentru deblocarea cadrelor oştirii.

După aceea comandanţii de regimente au fost primiţi şi de d. general Paul Teodorescu subsecretar de stat la Apărarea Naţională.

*

D. IULIU MANIU a făcut declaraţii la Timişoara şi a arătat dece a făcut pact de neagresiune cu partidul „Totul pentru Ţară".

In continuare, şeful naţional-ţărăniştilor a spus că ameninţările d-lui Tătărăscu nu-l intimidează şi că d. Titulescu e atacat de liberali pentrucă, a acceptat să candideze pe listele naţional-ţărăniste.

*

MAINE după amiază are loc şedinţa plenară a Consiliului superior bancar, ultima din anul în curs.

AZI, la orele 5 d. a., se întruneşte la ministerul de industrie şi comerţ delegaţia economică a guvernului.

*

D. ISTRATE MICESCU va face declaraţii astă seară la ora 7, în legătură cu atitudinea guvernului faţă de d-nii Titulescu, Maniu, Popovici şi Clime.

*

LA LOCUINŢA primului ministru s'a ţinut o nouă conferinţă de ordine, la care au participat d-nii Franasovici şi general Marinescu.

S'au examinat rapoartele prefecţilor în legătură cu incidentele electorale.

*

PARTIDUL agrar, de sub preşedinţia d-lui Const. Argetoianu, a depus candidaturi în 65 de judeţe, fiind cartelat cu organizaţia „Frontul generaţiei de foc".

*

MINISTERUL de interne a întocmit un regulament pentru funcţionarea societăţii de radio-difuziune.

Regulamentul a fost întocmit în baza legii votate în ultima sesiune parlamentară, numărând 120 de articole.

După obţinerea cuvenitului aviz al consiliului legislativ, regulamentul va fi supus spre sancţionare.

*

DINTR'UN avion roşu, care a evoluat ieri după amiază de-asupra Braşovului, s'au aruncat manifeste şi broşuri redactate în sensul vederilor politice ale d-lui Maniu.

*

TERMENUL pentru stampilarea rentelor externe româneşti aflătoare în ţară, expiră la 21 Decembrie.

Nu se acordă nicio prelungire.

Rentele cari se vor importa ulterior, vor putea fi ştampilate şi mai târziu.

*

PREFECTURA judeţului Dâmboviţa a primit aprobarea ministerului de interne, pentru ca să contracteze un împrumut de 10 milioane lei, ce va fi întrebuinţat exclusiv la refacerea drumurilor din zonele petrolifere.

Moartea prof. univ. C. Şumuleanu din Iaşi

ERI a încetat din viaţă, la Iaşi, profesorul universitar C. Şumuleanu, titularul catedrei de chimie medicală, fruntaş al mişcării naţionaliste, fost membru al partidului „Totul pentru Ţară".

Inmormântarea va avea loc mâine în capitala Moldovei. Vor participa numeroşi reprezentanţi ai mişcării legionare, în frunte cu d. Corneliu Z. Codreanu.

Redactor responsabil: EUGEN VICTOR POPA

Tipografia Ziarului „UNIVERSUL" Str. Brezoianu 23—25 Bucureşti

6 pagini 3 lei — ANUL VI, No. 953 Sâmbătă 18 Decembrie 1937

Taxa poştală plătită în numerar conform aprobării Dir. Gen. P.T.T. No. 118.370/1934

Porunca Vremii

TRIBUNĂ ZILNICĂ DE LUPTĂ NAŢIONALĂ ŞI CREŞTINĂ

„In primii secoli ai creştinismului îi vedem alungaţi din Palestina de armele Romei şi de atunci încoace dintr'un popor compact, liber, degenerând tot mai mult şi mai mult în vagabonzi slabi, împrăştiaţi, trântori".

Bogdan Petriceicu-Haşdeu
(Talmudul ca profesiune de credinţă)

Abonamente Anuale: Lei 1000 pentru instituţii şi sprijinitori; Lei 800 pentru oraşe; Lei 600 pentru sate
Se primesc şi abonamente pe 6 şi 3 luni

Orice sumă se poate trimite prin Casa de economii şi Cecuri poştale (CEC) astfel: ABONAŢII PENTRU CONTUL 1224; DEPOZITARII „ „ 10405

Director: Dr. ILIE RĂDULESCU

Redacţia şi Administraţia: BUCUREŞTI I, Str. Sărindar 18

TELEFON: Direcţie, redacţie 4.1853; Ad-ţie publicitate 4.1852

Români, niciun vot partidului naţional-ţărănist!

Monarhie sau Republică roşie?

de Dr. ILIE RADULESCU

In corespondenţa care mi se trimete din ţară, găsesc şi câteva scrisori din Ardeal, favorabile d-lui Maniu, pline de reproşuri, bine-înţeles, pentru mine. Cum n'am fugit niciodată de lumină şi de discuţie, să'mi daţi voie să transcriu aci câteva pasagii din aceste epistole şi să le examinăm împreună!

„Faceţi foarte rău — îmi scrie un preot — că-l atacaţi atât de violent pe d. Maniu. D-sa e naţionalist, iar atacurile dvs. constitue o inconsecvenţă faţă de linia naţionalistă a gazetei dvs. Maniu nu e antimonarhist, cum îl socotiţi dvs., dar e hotărît să lupte împotriva lichelismului care a făcut şi face atât rău ţării". **Altcineva, un profesor, „din vechea gardă a luptătorilor naţionali", mi-l zugrăveşte astfel pe d. Maniu:** „dacă dv. aţi asculta discursurile d-lui preşedinte Maniu, v'aţi convinge că d-sa e mai antisemit de cât dvs. Antisemitismul lui e decât al d-lui A. C. Cuza, care nu se războieşte cu jidanii

Vă spun aceasta pentrucă noi, ardelenii, iubim şi apreciem lupta naţională a „Poruncii" pe care o citim, încă de când era săptămânală. Să nu credeţi că dacă ne găsim în partidul naţional-ţărănesc nu gândim şi nu simţim ca şi dvs. Avem, prin urmare, dreptul să vă spunem că e o greşală a-l ataca pe d. Iuliu Maniu". **Infine — rezumând cât mai mult reproducerile — un comerciant din Cluj, ne dă, în încheierea scrisorii sale, următorul sfat practic:** „nici nu e bine să vă puneţi atât de rău cu d. Maniu. Ia, admiteţi că d. Maniu triumfă în alegeri. Ce veţi face? Dvs. trebuie să dispareţi. „Porunca Vremii" se va înmormânta. N'ar fi păcat, când aţi făcut o operă atât de frumoasă pentru ideia naţională? Fiţi niţel mai ponderaţi! Ocupaţi-vă mai mult de problema jidănească, de cât de politică şi de luptele ei. E mai cuminte, ascultaţi-mă pe mine"!

Să examinăm puţin sentimentele şi părerile care mi se mărturisese spre a ne opri, la sfârşit, asupra sfatului care ni se dă. Mai întâi, să rezumăm! Prin urmare, suntem: 1) inconsecvenţi; 2) nu pricepem monarhismul autentic şi antisemitismul d-lui Maniu; 3) însfârşit, nu facem numai o greşală că-l atacăm, dar riscăm s'o şi păţim, dacă d. Maniu va birui

Inconsecvenţi? De ce? L-am lăudat ieri pe d. Maniu şi-l atacăm din cer senin, azi? Nici una, nici alta! Am fost ieri pe linia „naţionalistă" a d-lui Maniu, sau d-sa s'a găsit pe-a noastră, şi ne-am schimbat azi. Nu! Noi vedem, din contră, două consecvenţe: una la noi, alta la d. Maniu. D-sa — fără a mai lăsa vreo îndoială asupra „ataşamentului" său pentru Monarhia reală — a fost totdeauna împotriva Regelui Carol al II-lea (de atitudinea d-sale din timpul domniei Regelui Ferdinand să nu mai vorbim!). Noi, în opoziţie cu d. Maniu, ba chiar înfruntând toate fulgerile răposatului Cicio-Pop — în şedinţa Adunărilor Naţionale chemate acum 8 ani să completeze Regenţa — ne-am găsit între cele SINGURE nouă voturi cari s'au dat pentru Prinţul Carol, faţă de cele 380, mi se pare, înregistrate de fostul Regent Sărăţeanu. Şi tot acolo, pe aceiaşi linie, curagioasă, monarhică, ne găsim şi astăzi. Unde-i atunci inconsecvenţa?

Dar ni se spune: „d. Maniu e monarhic, poate mai monarhic de cât dvs. E, însă, împotriva lichelismului Mai întâi ce-i asta: lichelism şi unde se tot întâlneşte de ni se vorbeşte atât de mult de slugi şi de oculte? D. Maniu a fost prim-ministru sub Regele Carol al II-lea. A putut să numească 10-12 miniştri şi pe tot atâţia subsecretari de stat şi secretari generali, 70 de prefecţi, etc. şi să fabrice câteva sute de parlamentari. Regele ţării n'are, însă, dreptul să numească şi El 3-4-5-10 oameni, pe care poate să-i sooctească bine pregătiţi, dar asupra cărora iarăş poate, foarte bine, să se înşele! Nu-I dă voie d. Maniu! După d-sa, Coroana trebuie să accepte tutela partidelor în care se integrează, ca în adevărate căprării, ţara. Şi dacă, totuş, Regele nu ţine seama de o tutelă obraznică, care-L ofensează, d. Maniu ţipă: „s'a violat Constituţia! Săriţi! lichelismul, pun în primejdie destinele ţării"! Asta face d. Maniu. Şi tot aşa-i şi cu d-sale antisemitism, pe care îl plimbă perfid şi subteran prin toate adunările, unde batjocoreşte Coroana. Un antisemitism după calapodul resentimentelor d-lui Maniu, nu după interesele şi durerile ţării. Fiindcă dacă, într'adevăr, l-ar preocupa suferinţa naţiunii, antisemitismul d-lui Maniu n'ar fi numai ci ar trebui să se ia de piept cu Max Auşnitt şi cu toţi ceilalţi tâlhari ai trusturilor şi cartelurilor, retranşaţi în casematele „ideologice", democratice şi umanariste, ale partidului pe care îl prezidează.

Ei bine, noi nu suntem nici pentru un monarhism cu rezerve, nici pentru un antisemitism cu părtialităţi. Aşa după cum înţelegem să vedem în jidan, oriunde-l întâlnim, un duşman al neamului şi să ducem împotriva lui, cu toate mijloacele, o luptă de exterminare, tot astfel Monarhismul nostru nu îngăduie ca Regele să fie

(Urmare în pag. II-a)

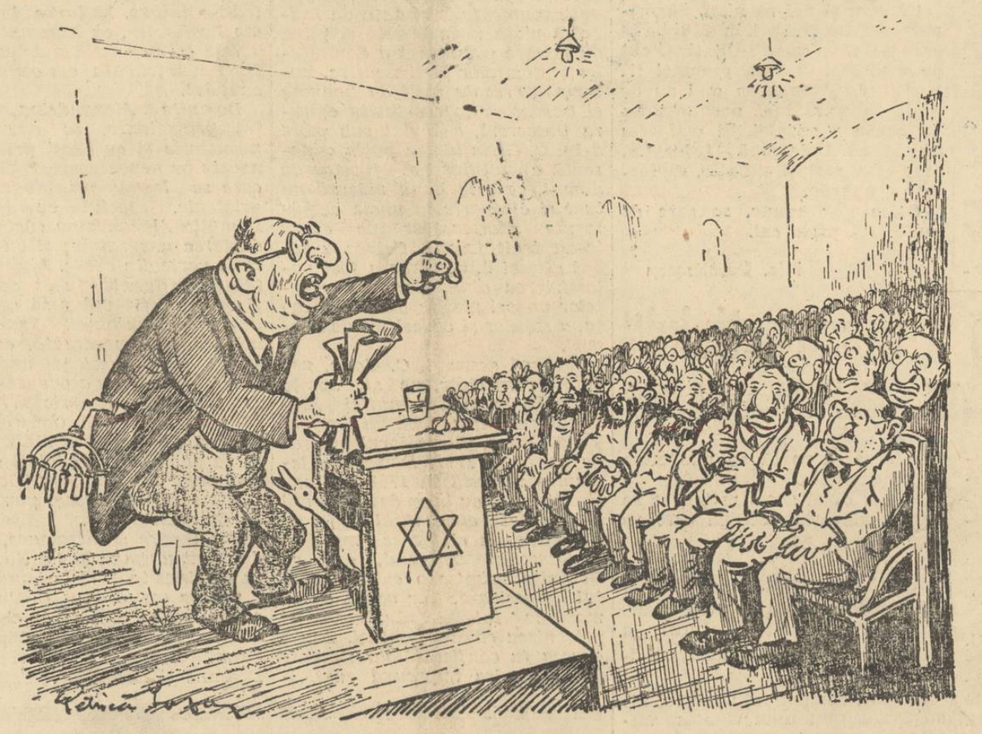

— Fraţi EVREI, iu vă văd trişti,
„Dija 'n suflet cu amar,
„Fiindcă fraţii „ţărănişti"
„Nu mai fac „FRONT POPULAR"!...

„Forţa noastră e'n „SION"!...
„Prost e cine dija zice
„Că, prin IULIU sau ION,
„ISRAEL e mai ferice!...

„Dija GOIUL sub noi geme!...
„Să luptăm uniţi mereu,
„Şi vom face'n scurtă vreme
„RUMUNIA „Rai Iudeu"!..."

Cine poartă răspunderea dizolvării...

de I. P. PRUNDENI

D. Nicolae Titulescu a isbutit, în sfârşit, să descindă printre muritori. Dar din capul locului trebuie să constatăm că absenţa regisorului s'a simţit şi reflectoarele orbitoare n'au mai funcţionat ca altădată. Marele european, plimbat de capriciile destinului pe toată reţeaua de căi ferate a Europei, în leagăn special de prinţ rupt din lumea basmelor orientale, renunţă fără să vrea la deliciile unei vieţi de maharadjah, ca să se amestece acuma printre opincarii dela Gura Boului sau Maidanul Dulapului...

Distanţa a pus între d-sa şi ţară un prag de neînţelegeri. Sortit să fie mai mult cetăţean al lumii, rezumând în fragila d-sale persoană un ideal foarte îndepărtat încă, d. Nicolae Titulescu a uitat că se trage din elitele de pe la mahalaua Slatinei, care nu se prea sileste să se asemene cu neoaristocraţia intelectuală şi financiară, risipită în desfătări pe la Nisa sau adunată la Geneva ca să chibzuiască treburile mapamondului. Deaceea aparitia sa, revenirea sa printre noi avea nevoie de unele explicaţii, de câteva lămuriri preliminare, după care să fie din nou acceptat de colectivitatea românească.

Pe umerii înguşti ai d-lui Nicolae Titulescu apasă răspunderea dizolvării Gărzii de fier, în Decembrie, 1933. Capitolul acesta tragic din istoria noastră politică n'a fost încă limpezit şi barbaria de atunci, ca şi drama închisorilor umede şi a celor şapte mii de tuberculoşi, mai cere încă un supliment de spovedanii şi dacă s'ar putea câteva răstigniri benevole. Prima grije a d-lui Nicolae Titulescu, dupăce, călare pe graniţă şi pertractând cu sine însuş dacă poate intra sau trebuie să rămână afară, a primit asigurări care i-au liniştit, cum s'ar spune, instinctul de conservare, a fost să deschidă paranteza răfuielilor, printr'o înclestare polemică de colosale dimensiuni. Prilejul poate fi socotit potrivit, ca să ne dăm seama, din capul locului, că viaţa noastră publică e o nesfârşită perinieră de caractere de mămăligă.

In primul său articol: „Eu şi Garda de fier", d. Nicolae Titulescu s'a scuturat înfricoşat, ca după un vis demonic, aruncând întreaga vină peste mulţenia unui mormânt. Garda de fier ar fi fost dizolvată de nefericitul I. G. Duca, a cărui seninătate dela Ursani a fost acuma turburată de musafirii nepoftiţi. D. Nicolae Titulescu, temutul debater dela Liga Naţiunilor, omul titanic în mâinile căruia a stat foarte multă vreme soarta Continentului şi a istoriei, care putea, după voie, să apere pacea sau să deslănţuie războiul, înspăimântat de pata de sânge din gara Sinaia, se dă îndărăt cu patetice proteste de desvinovăţire şi cere să fie ascultat, să fie crezut: — „Nu eu am dizolvat Garda de fier, ci marele meu prieten I. G. Duca". Iar mai târziu, când a început să-şi dea seama că a călcat cu stângul, acelaş curagios european strigă din adâncuri: — „Solidar cu Ion Duca, da; autor inspirator al măsurilor luate de el şi de partidul liberal, nu".

Intrat pe făgaşul acestor destăinuiri, despre care nu se ştie dacă sunt adevărate, pentrucă din doi cineva minte, cu siguranţă, d. Nicolae Titulescu trebuia să prevadă că va trage după sine şi pe alţii, cari vor fi siliţi să-şi deslege limbile şi să deşerte sacul tăcutelor secrete. Fratele lui I. G. Duca a răspuns tăios şi aspru, aruncând întreaga răspundere pe barba d-lui Nicolae Titulescu. La rândul lor, foştii miniştri din guvernul Duca, strânşi cu uşa şi dând din colţ în colţ ca să găsească o scăpare, s'au adunat în consiliu şi au căzut de acord asupra unei scrisori în care se vede stilul primului ministru. Or fi cincisprezece sau treisprezece, dar răspunsul e acelaş: d. Nicolae Titulescu a cerut dizolvarea Gărzii de fier şi I. G. Duca nu i-a putut-o refuza, ca să evite o demisie care ar fi doborît guvernul. D. Titulescu, prins în chingile duelului, a fost nevoit să dea replica. In răspunsul său marele prieten al lui I. G. Duca declară că-şi menţine punctul său de vedere, dar observaţi, nouă surprindem în caligrafia sa o sfâşietoare nuanţă de melancolie, de regret, pentru imprudenţa săvârşită: „Imi vine să cred că am făcut o greşală".

(Continuare în pagina 5-a)

Semănătorul!...

In sătucul meu din vale;
Cârciumă-a deschis GHIDALE,
Şi rachiu-i din ciondir
Pune cruci în cimitir!..

Lui GHIDALE deci, creştine,
N'ai ce vină să-i aduci,
Căci JIDANU 'n sat la tine
E semănător de cruci!..

RADU BARDA

A. C. Cuza, senator de drept

Am citit, zilele acestea, în ziare că d. prof. A. C. Cuza a fost proclamat senator de drept.

Am fost surprinşi.

A. C. Cuza, senator de drept? Tocmai acum?

Noi credeam că A. C. Cuza are această calitate mai de mult. Atât eram de obişnuiţi cu ideea că Parlamentul şi d-sa sunt două noţiuni care se confundă.

Când e ales prima oară d. A. C. Cuza în Cameră? In anul 1892 dacă nu ne înşelăm. Adică originea parlamentarismului său se pierde, cum s'ar zice, în noaptea vremurilor.

El debutează în Parlament, ca reprezentant al Iaşului. Dintre problemele desbătute amintim câteva:

FEBRUARIE 1893: Impotriva lui P. P. Carp a susţinut naţionalizarea şcalelor;

7 MARTIE 1894: Problema alcoolismului;

15 MARTIE 1915: Problema zahărului;

3 FEBRUARIE 1915: In chestia închiderii universităţilor — contra rectorului dela Iaşi C. Stere;

8 MARTIE 1915: Impotriva admiterii lui C. Stere în Parlament, etc., etc.

Am ales câteva la întâmplare. Acum ce e cu Senatul?

Senator de drept înseamnă, cu alte cuvinte, să fi fost membru al Parlamentului, în zece legislaturi.

Mulţi oameni politici au atins această vârstă de zece legislaturi.

A. C. Cuza o împlineşte însă mai onorabil decât toţi. D-sa, în Parlament, precum vedeţi, nu a fost un sedentar, nici un rostitor de invective, de cuvinte porcoase — şi nici mai ales un luptător cu muşchii.

A. C. Cuza a intrat în Parlament cu o credinţă. O credinţă mare cât destinul unui neam întreg, neamul românesc pe care înaintea d-sale un Vasile Conta şi un Eminescu îl văzuseră în primejdie.

Statul român era în secolul trecut, după cum este de altfel şi acum, o copie pe geam, după instituţiile Apusului, revoluţionar, în sensul universalist şi burdusit de francmasonerie.

Tânărul deputat vine în Parlament cu acest spirit critic îndreptat împotriva falsului nostru aşezământ — şi vine în ochi cu o oarbă misiune românească.

A. C. Cuza este ceia ce se chiamă un leader, *un debotter* parlamentar. E un adevărat om de tribună. El e în stare să vorbească ore întregi şi să ţină atenţiunea încordată. A. C. Cuza de cinci decenii încoace a învăţat generaţii întregi de studenţi şi de parlamentari ce este românismul.

Dacă A. C. Cuza nu a luptat pe baricadele electorale propriu zise, el a ştiut să lupte cu argumentul, cu datele dureroase ale statisticei. Săbiile dialecticei sale sunt dintre cele mai ascuţite dintre câte au strălucit în Parlamentul românesc. Ca să nu mai vorbim de replica lui parlamentară. Replica marelui epigramist e mai întâi spirituală. Va mai trece mult timp, veacuri poate, până ce Forul românesc va mai produce o inteligenţă şi o vervă atât de fulgerătoare, ca a lui A. C. Cuza.

Constant în credinţa lui ca un stâlp, A. C. Cuza a impus nu numai întregei ţării care, astă-primăvară, la Ateneu l-au încărcat cu toate florile lunii Aprilie, pentru cei 80 de ani de viaţă şi cinci decenii de luptă — dar el a impus şi adversarilor săi.

Acum, când d. A. C. Cuza este preşedintele suprem al unui partid politic considerabil şi când este şi deputat de drept, nu ştiu ce ar mai putea fi A. C. Cuza, în ţara aceasta, decât tot un mare opozant, un misionar şi un spirit perfect leal şi legalist.

A. C. Cuza, prim-ministru? Dar toţi prim-miniştrii sunt bătrâni şi n'au vervă. Tinereţei fără bătrâneţe a lui A. C. Cuza mă tem că nu i-ar sta bine...

N. Crevedia

Vizita d-lui Flandin la Berlin

Vizita pe care d. Flandin, fostul prim ministru francez, a făcut-o la Berlin, fără a fi aşa cum s'a pretins de o importanţă decisivă pentru raporturile franco-germane, are totuşi o semnificaţie politică şi poate fi socotită în seria actelor menite să aducă o apropiere în relaţiile dintre cele două state.

Fiindcă dacă d. Flandin n'a avut la Berlin o misiune specială, aşa cum a avut lordul Halifax, din partea guvernului ţărti sale, totuşi fostul preşedinte de consiliu francez s'a întreţinut cu d-nii Goering şi Goebbels asupra tuturor problemelor politice cari interesează Germania şi Franţa.

Revenind din această călătorie, d. Flandin a ţinut să se ştie că n'a avut nici o însărcinare din partea guvernului francez ci că a socotit necesar, ca om politic, să se intereseze direct asupra unor probleme internaţionale. D-sa a mărturisit că nu poate fi prea optimist în ceeace priveşte eventualitatea unei înţelegeri franco-germane, în urma impresiilor căpătate în conversaţiile avute la Berlin, deşi a constatat că de ambele părţi ale Rinului se doreşte cu sinceritate o apropiere între cele două popoare.

Este în afară de orice discuţie că de câtăva vreme s'a produs atât la Paris cât şi la Berlin, o îmbucurătoare dispoziţie de a încerca o serie de mijloace în vederea unei apropieri între cele două state. Ceiace împiedică însă realizarea acestui acord este diferenţa prăpăstioasă între cele două mentalităţi politice.

Berlinul îşi întemeiază politica lui exclusiv pe interesele germane şi nu consideră în nici un fel incompatibil cu ordinea internaţională, un acord între două mari puteri cu sacrificarea intereselor statelor mai mici, când aceste sacrificii vor fi făcute în vederea lichidării unor probleme litigioase între acele puteri. Mentalitatea germană este profund ataşată ideii imperialiste şi din acest punct de vedere se pare că nu este nici o diferenţă între Germania de azi şi cea de pe vremea lui Wilhelm al II-lea.

Politica Franţei, care a avut atâta de suferit în trecut de pe urma imperialismelor — proprii sau ale altor naţiuni — se întemeiază pe principiul unei justiţii internaţionale şi priveşte ca o primejdie de război, orice încercare de a stabili acorduri între marile puteri cu sacrificarea intereselor vitale ale statelor mici. Asta ar însemna părăsirea politicii sale tradiţionale şi începutul sfâşierilor consimţite, în tractatele existente. Mentalitatea franceză este profund ataşată ideii democratice în raporturile dintre state şi prin experienţă, fidelităţii faţă de prieteni şi aliaţi.

De aci şi greutatea unei înţelegeri. Germania vrea să i se lase mână liberă în anume regiuni din Europa centrală. Franţa îşi dă seama că admiţând acest principiu, pierde prietenii solide şi încercate şi nu ştie până unde va împinge Germania această libertate. Şi evident, dacă tot războiul va fi actul final, de ce să-şi părăsească aliaţii de azi, cari i-or fi foarte folositori mâine?

De aceia astăzi nu mai putem crede într'o înţelegere franco-germană.

Petru Bănescu

Cămaşă de forţă

La sărbătorirea lui Dinicu

Toate asociaţiile de lăutari din Bucureşti l-au sărbătorit. Duminică, la restaurantul „Luzana", pe Grigoraş Dinicu, marele lor reprezentant în muzica românească de azi.

A fost o masă discretă, la care n'a cântat orchestra.

S'au ţinut numai câteva discursuri simţite.

La sfârşitul mesei, un violonist se apropie de Grigoraş:

—Coane Dinicule, la Paris cântaşi, mânca-te-aşi — da' la Gineva când o să cânţi?

— Bine, dragă, dar acolo e Liga Naţiunilor...

—Păi tomnai d'aia, coane Grigoraşi, să-i faci un cântec aşa... de'ngropăciune...

Dinicu, sus de tot

Duminică, la sărbătorirea lui Dinicu, un violonist din tarafu lui Sibiceanu, se apropie de maestru şi-i spune în gura mare:

—Coane Dinicule, fir'aş al mamii, hai să te facem prim-ministru al Romilor.

—Eu, prim-ministrul vostru? — se miră Dinicu. Cum vine asta?

— Hapăi uite cum: tot cânţi matale la Radio...

Atitudinea tutelară a societăţii

In cadrul unui foileton din zilele trecute, analizând rapoturile dintre individ şi societate, în lumea democraţiei capitaliste ca şi în colectivismul marxist, depersonalizator şi opresiv, evidenţiam reciprocitatea de drepturi şi obligaţii a celor doi factori. Şi subliniam acţiunea nefastă a excesivului individualism din ordinea burgheză, care acordând drepturi unei ficţiuni, *cetăţeanul*, lasă pradă instinctelor egoiste ale celor puternici, pe bietul om real, lipsit de sprijin şi asistenţă.

Liberalismul capitalist venea ca o reacţiune în contra autorităţii senioriale, care era însă dublată de responsabilitatea corespunzătoare.

Ca o substituire a autorităţii senioriale, dar mai ales ca un corectiv al neintervenţionismului liberalo-capitalist, a apărut etatismul, care, prin încercările sale de remediere a relelor sociale, vizează efectele, fără să întrevadă cauza. In etatism, libertatea omului fiind suprimată de forţa coercitivă a Statului, se naşte, foarte uşor, un conflict între tendinţele individuale şi forţa exterioară constrângătoare, întreţinând o stare de tensiune dăunătoare unui echilibru stabil, favorabil creiaţiei.

Societatea substituită Statului, ca în marxism, sau identificată cu el, ca în bolşevism, este un capitalism de Stat, care aserveşte şi mai tiranic, nu numai în economie, dar şi în cultură, pe individ. Şefii sovietici, ca şi Marx, şi-au asumat sarcina de a gândi pentru toată lumea: raţiunea lor este supra-personală, supra-socială.

Ca şi în capitalism, unde libertatea culturală şi valorile ei depind de gustul denivelator al masei, al *mediocraţiei*, în regimul autoritar al comunismului, etatist, se înăbuşă orice spirit creiator, orice iniţiativă, orice încercare de elevare deasupra a celiace este comun.

Societatea atunci va fi bună şi va corespunde menirei sale, când va putea oferi fiecărui individ o existenţă asigurată de posibilitatea de a-şi valorifica puterile şi de a-şi manifesta energia creatoare şi vocaţia. O societate în care aristocraţia naşterii şi a averii să nu se poată compara cu aristocraţia muncii, unde virtualităţile sânt actualizate şi aptitudinile cultivate şi desăvârşite de un climat prielnic.

Posibilitatea acestei înfăptuiri stă în primatul spiritualului asupra economicului, având ca instrument puterea politică. Ierarhia aceasta a valorilor restabilite, ar însemna moralizarea vieţii sociale. Căci politica numai atunci ar trebui să fie aplaudată de oamenii binevoitori, când ar echivala cu morala aplicată în viaţa socială.

Statul laicizat ,ateu, care dela marea revoluţie franceză (cu majuscule) purcede, îi tratează pe oameni ca pe nişte entităţi abstracte. Defectul său este în atitudinea pasivă în faţa realităţilor, atunci când, de pildă, el ar trebui să fuzioneze clasele, sau să le coordoneze interesele. Inzestrat cu acest rol apărea Statul şi în concepţia lui Eminescu, la care instituţia statală reprezenta permanentul în contra efemerului, sau după cum se exprimă, „statul nu vede în clase indivizi deosebiţi, ci un complex de organe sociale, un individ: naţiunea. Toate clasele sânt, înaintea sa, egal de importante, menirea sa este de a stabili armonia dintre ele".

Deci rolul Statului — instrument de conducere al societăţii — este activ, mediator, moderator, dar şi stimulator: impune ordinea şi împarte dreptate după axiologia spirituală, nepărtinitor. Căci un Stat creştin nu poate fi nici *neutru*, dar nici cu atitudine de jandarm, nu poate fi pasiv şi indiferent, fiindcă adesea neutralitatea nu-i decât o formă perfidă de ajutorare a adversarului. Or aceasta ar echivala cu o trădare a principiului iubirii de oameni, în numele căruia guvernează.

Societatea, prin instrumentul său de afirmare a voinţei,— Statul, — trebuie să aibă o atitudine tutelară faţă de ins.

Societatea, prin încadrarea individului la locul său cuvenit, recoltează un dublu câştig: amplificarea forţelor acestuia realizează un spor şi pentru ea şi pentru el. In faţa unei astfel de atitudini a societăţii, individul nu se mai găseşte într'un cadru vid, ci în mediu reconfortant. Căci o libertate totală, a insului, este egală cu părăsirea unui necunoscător în mijlocul junglei, unde pretutindeni mii de iminente primejdii îl străjuesc.

La orizontul gândirii politice europene, de altfel, zorile unei noui ordini sociale au început a se revărsa în valuri cuprinzătoare. Naţionalismul totalitar dă asalturi decisive.

Valeriu Martin

SPORT

Pe marginea unei propuneri

Football în timpul iernii?

Aşteptăm răspunsul grupărilor

Una din gazetele noastre de specialitate, întreabă Federaţia română de football asociaţie de ce nu impune grupărilor disputarea anumitor partide şi în timpul iernii. Adaugă: „GRUPARILE N'AU CURAJUL INIŢIATIVEI; FEDERAŢIA CE FACE?"

Avem impresia, citind cele de mai sus că, gazeta de specialitate în lipsă de material serios îşi permite glume de prost gust. Căci altfel nu poate fi interpretată notiţa apărută, şi încă în pagina I-a.

Toată lumea care urmăreşte activitatea noastră footbalistică, ştie situaţia în care se află grupările noastre după primul tur al campionatului.

Mai toate matchurile au fost soldate cu deficite considerabile. Putem înşira numeroase exemple când nu s'a putut plăti din încasări nici haremul. Totuşi disputele au avut loc pentru că aşa cerea programul nostru divizionar. Aceste partide de campionat, disputate obligator, au dus la secarea visteriilor cluburilor noastre divizionare. Grupările, de cele mai multe ori, n'au avut bani pentru deplasări. S'au împrumutat, ca să poată face faţă obligaţiunilor, şi au intrat în vacanţă datoare.

Ei bine, suntem convinşi că toate grupările din ţară respiră uşurate că au terminat campionatul. Acum, mai au de plătit numai salariile jucătorilor, nu mai au de acoperit deficite, baremuri, taxe de arbitraj, taxe către F.R.F.A., impozite, etc.

Şi tocmai când grupările au ajuns în situaţia pe care abia o aşteptau, iată că o gazetă, ce-şi spune de specialitate, vine cu propunerea stupidă, de a se disputa matchuri şi în timpul iernii, şi încă impuse de federaţia de specialitate.

Iată până unde se merge cu inconştienţa.

N'am avut public la matchuri, în toamna aceasta, nici pe timp favorabil acestor dispute. Işi poate oricine închipui ce jale ar fi să avem matchuri iarna. Numai jandarmii ar mai catadixi să facă pe spectatorii şi ei sărmanii, forţaţi de situaţia pe care o au.

Matchuri de football în timpul iernii e cea mai stupidă aberaţie pe care o putea născoci cineva.

Noi am deschide un plebiscit la care să răspundă grupările. Nu pentrucă ne este teamă că ne înşelăm în aprecieri, dar pentru ca să vadă şi gazeta „cu propunerea" că nu e recomandabil să umpli spaţii goale cu casete ce n'au alt rost decât să compromită.

Plebiscitul e deschis. Aşteptăm răspunsurile.

Intrebarea nu e a noastră, totuşi o redăm:

„SUNTEŢI DE PARERE SA SE DISPUTE MATCHURI PE TIMP DE IARNA?"

Am uitat să adăugăm că gazeta de specialitate face propunerea motivând-o astfel: „ŞI IN STRAINATATE SUNT DISPUTE IN IARNA". Cititorii noştri îşi dau, credem, seama cât de puerili e argumentul, atunci când ştiut că la noi nici în plin sezon n'avem public.

In orice caz noi am deschis problema.

Aşteptăm răspunsurile, pe cari le vom publica pe măsură ce ne sosesc.

Acelaşi notiţă spune: „grupările n'au curajul iniţiativei".

Credem şi noi că n'au. Sărmanele noastre cluburi, în situaţia în care se află orice iniţiativă, cât de modestă, implică greutăţi financiare. Şi bani nu mai au de mult. Ne miră însă necunoştinţa de cauză a gazetei. Şi mai ales faptul că îndeamnă federaţia, care e în aceiaşi situaţie, să forţeze grupările.

Orice s'ar spune, se sare de multe ori peste cal.

Nic. Dumitrescu

„Reprezentativa Bucureştiului" întâlneşte „F. C. Rapid"

Pentru o cât mai bună reprezentare în turneul pe care-l întreprinde peste hotare Reprezentativa Bucureştiului s'a preconizat ideia unui match înainte de plecare pentru a se putea vedea în primul rând pe ce efectiv se poate conta şi apoi care echipă ar fi cea mai bună de aliniat.

In acest sens s'a apelat la F. C. Rapid care la rândul lui are nevoie de o verificare a forţelor jucătorilor care de asemenea, se ştie, întreprind în curând un turneu în străinătate.

Cu această ocazie se va utiliza două linii de atac dându-se astfel ocazia de a se forma o înaintare care să poată da maximum de randament.

Numai după acest match se va forma adevărata echipă care va juca.

Bine înţeles, se pot produce oarecari schimbări.

Tocmai de aceia se ventilează ştirea că vor fi luaţi în turneu şi jucătorii: Mircea Rădulescu, Mitan şi Ştefănescu.

Eri toţi componenţii acestui lot au fost supuşi unui viguros antrenament pentru a se putea preveni vreo surpriză în ceiace priveşte comportarea jucătorilor în acest turneu.

Clasamente

Volley şi basket

Campionatul de iarnă

Clasamentul de volley are următorul aspect.

SERIA I-a

Viitorul	3	3	0	0	6:0	6
Sp. Studenţesc	3	2	1	0	5:1	5
I. P. P.	3	2	1	0	5:1	5
V. S. C.	3	2	0	1	4:2	4
A. C. T.	3	2	0	1	4:2	4
O. C. B.	3	2	0	1	3:1	3
Radu Vodă	3	1	1	1	3:3	3
Vergu	3	1	0	2	2:4	2
C. S. Rahova	3	1	0	2	2:4	2
Juventus	2	0	0	2	0:4	0
Venus	3	0	0	2	6:0	0
V. Dacia	3	0	0	3	0:6	0

SERIA II-a

Telefon Club	8	3	0	0	6:0	6
Macabi	3	2	1	0	5:1	5
C. F. R.	3	2	1	0	5:1	5
Bonaparte	2	2	0	0	4:0	4
Aurora	3	1	1	1	3:3	3
Inainte	3	1	0	2	2:4	2
Av. Sportiv	3	0	2	1	2:4	2
Caraiman	2	0	0	2	0:4	0
A. S. Arhitectura	2	0	0	2	0:4	0
Pebe	3	0	0	3	0:6	0

CUPA „FANTINELLI"

La basket, după a doua zi, clasamentul cupei „Fantinelli" are următorul aspect:

Sp. Studenţesc	2	2	0	168:25	2
O. C. B.	2	2	0	66:38	2
Telefon	1	1	0	40:20	1
A. C. T.	2	1	1	65:47	1
V. Dacia	2	1	1	57:54	1
E. F. A.	2	1	1	32:50	1
Aurora	2	1	1	51:66	1
C. F. R.	2	1	1	49:66	1
Macabi	1	1	0	11:14	0
Viitorul	2	0	2	54:33	0
V. S. C.	2	0	2	28:142	0

Reuniunea mixtă dela Timişoara

organizată de F. C. Rapid

MATCH PROFESIONIST

Nellu Oprescu — Dumitru Iordănescu; 10 reprize a 3 minute.

Categoria muscă: Quinter — Ilie Impăratul.

MATCHURI AMATOARE

Categoria Cocoş: Marmath — Anton Oşca.

Categoria pană: Buxbaum — Ion Stoianovici.

Categoria uşoară: Asanyosi — Gheorghe Petrescu.

Categoria semi mijlocie: Nano — Constantin David.

Categoria mijlocie: Brücher — Petre Tofan.

La 18 Decembrie

C. Cionoiu-Vasile Ignat

Şapte matchuri amatoare pe program

In sala A. C. T. din strada Luterană 29 se va desfăşura Sâmbătă 18 Decembrie, la ora 9 seara, o reuniune mixtă, organizată de gruparea F. C Rapid.

Programul, judicios întocmit, cuprinde 8 matchuri amatoare şi un match profesionist ce se va disputa între Constantin Cionoiu şi Vasile Ignat.

Constantin Cionoiu, prin matchul care-l va avea în compania lui Vasile Ignat, îşi va face o reintrare şi tot odată o verificare a formei lui, în vederea viitoarelor matchuri ce le va avea de disputat în campionatul României la categoria semi-mijlocie cu Patriciu Milcoveanu (în cazul când va fi admis ca chalenger) şi în străinătate în matchurile ce le va face la Paris.

MATCHURILE AMATOARE

In matchurile amatoare vor evolua boxeuri de talia lui Anton Oşca, Constantin David, Ion Anghel, Vasile Boanţă, Ilie Impăratu, Vasile Roşca, Gheorghe Panaitescu, Dumitru Zamfirescu şi Gheorghe Georgescu, cari sunt în deobşte cunoscuţi ca buni tehnicieni.

Deasemenea vor mai fi în seara de 18 Decembrie programaţi pe afişul galei dela A. C. T. şi câţiva amatori cari deşi buni pugilişti nu au prea apărut în public spre a fi cunoscuţi. Totuşi acestea pot face mari surprize vedetelor.

PROGRAMUL DEFINITIV

Iată cum a fost alcătuit programul matchurilor:

Anton Oşca (CFR) — Ilie Lungu (Central).

Const. David (CFR) — Ludovic Sângheorghe (J. C.).

Gheorghe Georgescu (J. C.) — Vasile Boanţă (Gloria CFR).

Dumitru Zamfirescu (F. C. Rapid) — Gh. Panaitescu (Tirul).

Vasile Roşca (Tirul) — Ion Anghel (Gloria CFR).

Ilie Impăratu (Tirul) — Gheorghe Cojocaru (J. C.).

Gheorghe Petrescu (CFR-R T.) — Mircea Măgureanu (J. C.).

MATCH PROFESIONIST

Constantin Cionoiu — Vasile Ignat, match în 10 reprize a 3 minute.

Mişcarea LITERARA şi artistică

C. Gane: „Alexandrina Ghica şi contele D'Antraigues"

Genul portretelor, biografiilor şi monografiilor a cucerit definitiv publicul. Documentele studiate cu cea mai mare atenţie şi angrenate într'un tot deplin explică viaţa eroilor trecutului punând în lumină fapte necunoscute din descrierea cărora publicul poate să satisfacă neînfrânata sa curiozitate.

Unul din autorii de biografii documentate dela noi, chiar singurul, e d. C. Gane. D-sa şi-a făcut o datorie din a răscoli colbul documentelor şi de a da la iveală viaţa necunoscută şi plină de farmec patriarhal a domniţelor şi domnilor ţării noastre. Volumul „Trecute vieţi de Doamne şi Domniţe" apărut tot în editura Universul, a înviat sub pana d-lui C. Gane lumea puţin cunoscută a soţiilor şi fiicelor de domni, care în bună măsură au luat şi ele parte la unele evenimente istorice iar pe altele le-au trăit intens. Ceiace a făcut atunci d. C. Gane a fost valorificarea discuţiilor şi credinţelor uneori plătite chiar cu viaţa, a soţiilor şi odraslelor de voevozi.

Iată că acum d. C. Gane, neobosit cercetător, ne zugrăveşte viaţa de basm a domniţei Alexandrina Ghica, fiica lui Grigore Vodă Ghica, Domnitorul omorât de Turci în 1777. Domniţa Alexandra născută în 1761 la Constantinopol, nu avea decât 16 ani şi jumătate când tatăl ei fu ucis. Educaţia ei fusese îngrijită de dascălii timpului, aşa că Domniţa primise o cultură destul de serioasă. Dar odată cu omorârea tatălui său începu şi prigonirea contra familiei. Toată averea fu confiscată iar Domniţa Alexandra împreună cu Beizadelele trăiră vremuri de adevărat chin, până când fură ridicaţi şi duşi la Constantinopol. Aici trăiră rău de tot, dar tânăra Domniţă Marioara care-şi schimbă numele în Alexandrina cunoscu pe contele d'Antraigues, cel care a iubit-o şi dela care ne-au rămas documente în privinţa ei. El venise dela Paris îndemnat de J. J. Rousseau ca să scrie ceva despre Turcia. Născut în 1753, acest conte este un om căruia îi plăcea aventura şi pe care a trăit-o intens. Malurile înflorite ale Bosforului, cu haremurile şi poezia lui orientală puteau mulţumi neînfrânata curiozitate a contelui.

Domniţa Alexandrina, o fire întreprinzătoare, se apucă de negustorie şi cu acest prilej cunoaşte pe nepoata sultanului de care se leagă printr'o strânsă prietenie. Incetul cu incetul, Domniţa Alexandrina câştigă încrederea anturajului şi cu aceasta o parte din avere. Ajunsese atât de influentă, încât dacă ar fi vrut, ar fi putut să conducă destinele Semilunei. Frumoasă, inteligentă, manieratăă, ea lăsă impresie puternică pe unde trecea. D'Antraigues a cunoscut-o la Terapia în Septembrie 1778; au colindat împreună Constantinopolul şi de aici, când d'Antraigues va părăsi Stambulul, îl va însoţi până la Lemberg. Domniţa rămâne la Lemberg, pierind şi ea din actualitate.

Cât despre d'Antraigues, neînduplecat duşman al lui Napoleon fu asasinat în 1812 la Londra.

Cartea scrisă de d. C. Gane, se citeşte cu plăcere şi cu deosebit interes, legându-se în chip nedesmintit de „Trecute vieţi de Doamne şi Domniţe".

Cronica plastică

Ateneul Român:

Expoziţia de pictură R. M. Mayol

Un tânăr expozant, dotat cu mult talent, este d. R. M. Mayol, care expune în momentul de faţă în prima sală dela Ateneul Român. Artistul este îndrăgostit de acel colţ plin de pitoresc: Balcicul, înfăţişându-l sub variatele lui aspecte. Dar găsim între numeroasele d-sale pânze şi viziuni din Ardeal, în special dela Castelul Brâncoveanu, din Sâmbăta de sus, casa de odihnă pentru artişti.

D. Mayol pune mult sentiment şi spontaneitate în maniera de a lucra, ceia ce dă o frăgezime particulară pânzelor d-sale. Tocmai prin simplitatea tratării parvine să impresioneze. In peisagiile din Balcic, redă fidel culoarea locală. Relevăm nr. 28, asemenea nr. 21, intitulat Vedere de pe „Riviera" spre Palatul Regal Balcic, lucrări ce recomandă în deosebi pe autor.

In schiţe şi portrete este de remarcat în special acea expresie sinceră a fizionomiei. Citâm nr. 55 şi altele.

Caracteristica picturii artistului de care ne ocupăm este că prin mijloace simple, cu perspective lineare şi tonale nefortate reuşeşte să dea efecte interesante.

In aquarele d. Mayol posedă acea fineţe până la diafan care face din tablourile expuse un model al genului. Găsim că în aquarele se situiază înaintea uleiului, despre care am arătat că e suficient de merituos.

In concluzie peisagiile frumos gradate, de un colorism cald spontan, portretele cu o vie expresie neforţată, naturale, de o frumoasă semnificaţie artistică, fac din expoziţia acestui tânăr pictor creştin o interesantă manifestare care merită a fi cercetată de către amatorii de artă corectă.

Al. Bertea

Monarhie sau Republică roşie?

(Urmare din pag. I-a)

pus în discuţie. A târî Coroana în stradă şi a O supune judecăţii bucătăreselor şi spălătoreselor ,este să faci operă criminală, de scădere a prestigiului Regalităţii. Monarhismul adevărat, Monarhismul nostru tradiţional, Monarhismul de care are nevoie ţara, nu poate să fie decât absolut. Fără târgueli şi fără discuţii. Cine face altfel, nu e bun Român, d-le Maniu! Fiindcă în ţigănia moravurilor noastre politice atât ne-a mai rămas sfânt: COROANA

Iată dar explicaţia nepotrivirilor noastre cu d. Maniu, sursa atacurilor „Porunci" împotriva d-sale. Facem rău? Se poate! Dar dacă am sta cu mâinile în buzunar şi-am privi cu indiferenţă la toată agitaţia d-lui Maniu, ce-am dovedi oare de cât că şi noi suntem anti-monarhici? Poţi foarte bine să subscrii la atitudinea cuiva nu numai cu prezenţa ta lângă el, dar şi cu indiferenţa în care te complaci. Orice sentiment obligă la o acţiune. Suntem monarhici? Trebuie să fim lângă Rege! E activ monarhismul nostru? Trebuie să luptăm împotriva tuturor acelora care îl sapă la temelie, de vreme ce Regele Insuşi nu se poate şi nu e bine să se scoboare în arenă şi să ia personal de piept pe toţi detractorii Coroanei.

Şi acum să revenim la sfatul care ni se dă. Riscuri? Trebuie să ne temem de ce-o să fie, când o să fie... cu triumful d-lui Maniu şi să ne băgăm, în consecinţă capul, cu monarhism cu tot, în pământ? Ei, asta-i bună! E cu putinţă!? Dai o luptă cu cineva şi te gândeşti, totuşi, dela început, cum să-l menajezi pentruca să nu se răzbune în caz că te va birui? Dar aci, d-lor, nu e vorba de izbânda personală a d-lui Maniu sau de victoria noastră, care ne găsim pe baricada opusă. E la mijloc ţara! E vorba de Monarhie sau de Republică roşie. Pentru noi alegere nu poate să fie! Să lăsăm sfaturile! N'au nici o valoare. In ziua când d. Maniu va... triumfa, mi-este egal ce-o să se'ntâmple. Dacă nu mă impuşcă bandele comuniste, îmi iau eu singur pălăria şi plec. Intr'o Republică roşie nu stăm, oricât ne va ruga d. Maniu să rămânem!

DR. ILIE RADULESCU

Aspecte, Insigne, Comentarii

Serbarea de Crăciun cu obiceiurile vechi organizată soc. „Tinerimea Română"

Duminică 19 Decembrie la orele 4 după amiază, în sala de Teatru a Societăţii din b-dul Schitu Măgureanu 4, va avea loc serbarea zilei de Crăciun şi Anul Nou, în mod cu totul deosebit.

Părintele AUREL CRACIUNESCU, profesor, va vorbi despre „Insemnătatea datinelor noastre".

Elevii liceului „Marele Voevod Mihai", de sub conducerea d-lui MIRODESCU, şi elevele liceului „Negoescu", de sub direcţia d-nei PAULINA SAIDAC — vor executa — în cadrul unei piese de teatru şi după un bogat program— toate datinele noastre de Crăciun şi Anul Nou.

La urmă se vor distribui jucării şi daruri copiilor mici din parter.

Invitaţiile se găsesc de acum, la cancelaria Societăţii.

D. D. Vasiliu-Bereasa

— autorul preţiosului volum de poezii „Sbuciumări", care l-a impus atenţiei lumii noastre literare, a scos de curând un nou volum de poezii: „Gând fugar" şi un roman: „In faţa destinului".

Vom reveni mai pe larg asupra acestor cărţi cu cari d. VASILIU-BEREASA păşeşte sigur spre maturitatea literară.

Expoziţia d-nei Lala Dicescu-Nicolescu

Printre cele mai reuşite manifestări din anul acesta ale artiştilor tineri, se poate socoti şi a d-nei Lala Dicescu-Nicolescu, *care expune — la „MOZART"— 51 lucrări (in ulei, aquarelă, pastel şi desen) de-o frumoasă ţinută.*

Din totalitatea lucrărilor d-nei Lala Dicescu-Nicolescu *merită o deosebită şi specială menţiune:* N. 50 = Lalele; N. 1 = Flori de vişin; N. 21 = Garoafe roşii (pastel); N. 31 = Marină cu bărci; N. 6 = Liniştе (aquarelă); N. 22 = Balcic, hanul, N. 23 = Cişmea; N. 40 = Copil; N. 5 = Autoportret; N. 26 = Balcic, moscheea, etc. etc

Duminică

— 19 Decembrie, la ora 10.30 dimineaţa, se inaugurează, în prezenţa Măriei Sale Marele Voevod Mihai şi a colegilor Săi de clasă, matineurile clasice la Teatrul Naţional. Se vor reprezenta, în regia d-lui I. Sahighian, „ECUBA" de Euripide, cu d-nele Sorana Ţopa, Cleo Pan, d-rele Marcela Demetriade, Maria Burbea, d-nii G. Ciprian, N. Brancomir, M. Gingulescu, H. Polizu şi N. Pereanu.

A apărut

— nr. 11 din curajoasa revistă naţionalistă *„Ideea Liberă"*, cu următorul sumar:

N. Porsenna: Credinţa necesară; *Vintilă F. Pantazopol:* Ce aţi făcut pentru muncitori? *Paul Dragomir:* Pe marginea unui fapt divers; *C. Fântâneru:* Personalităţi politice; *N. N. Teianu:* Adevărata soluţie a problemei iudaice.

Mişcarea legionară

M. Niculescu: O expoziţie; *Virgil Mirescu:* Aurel C. Popovici; *Zaharia G. Buruiană:* Dârstarii; *Simion Stolnicu:* Arta scrisului naţional; Pentru cine se frământă ţara; Cea mai bună carte, cea mai nouă piesă de teatru; etc.

„Radio-A. B. C."

— lucrarea de popularizare a principiilor radiofonice, datorită d-lui V. I. BALŢATU, a apărut în vitrina librăriilor.

Scrisă pe înţelesul tuturor, ea se bucură de o bună primire în lumea radioamatorilor din ce în ce mai dornici de noui cunoştinţe de specialitate.

Teatrul Ligii Culturale

Un mare succes a cunoscut aseară la deschiderea stagiunii Teatrului Ligii Culturale, *„Tinichigiul politician"*, comedie în 5 acte de Holberg, în româneşte de d. prof. N. Iorga.

Piesa se reprezintă în regia d-lui Ion Sahighian, care a isbutit o realizare nouă şi sugestivă, într'un decor de d-na Bragalia, foarte izbutit.

D. D. Sireteanu în rolul titular a reuşit o frumoasă creaţie artistică. Deasemenea întregul ansamblu în frunte cu d-nele Nella Mircescu, Iliada Munteanu şi Luky Diaconescu, d-nii Gh. Damian, I. Focşăneanu, T. Dimitriu, I. Dordea, P. Ştefănescu, I. Tomescu, N. Baltasiu, N. Făgădaru, Stelu Popescu, P. Dimitriu, Gh. Franga, etc. Spectacolul începe în fiecare seară la ora 9.

Un nou succes la teatrul „Modern".

Premiera de alaltă seară a teatrului „Modern", „Crima din Expresul Verde" a însemnat un nou şi categoric succes pentru d. Ionel Ţăranu şi pentru partenerii săi în frunte cu d-nele Donna Carozzi şi Renée Annie şi cu I. Cernea, I. Anastasiad, M. Balaban, I. Brună, Aurel Rogalski, etc.

Intr'adevăr, timp de 3 acte publicul a palpitat alături de eroii acestei comedii şi s'a distrat copios, împreună cu ei, la scenele bufe care alternează cu cele de senzaţional.

In fiecare seară la 9 şi un sfert şi Duminică în matineu „Crima din Expresul Verde". Iar Sâmbătă în matineu cu preţuri reduse, pentru a 101-a oară: „Noaptea de 13...".

Calendarul revistei „Sfarmă Piatră"

Ieri a apărut în toată ţara Calendarul revistei „SFARMA PIATRA" pe 1938.

O adevărată minune a artei!

Cuprinde 18 planşe în culori, 85 caricaturi, literatură, statistici, portretele tuturor şefilor naţionalişti din România şi străinătate, serioase documentări asupra masoneriei, etc.

Executat în condiţiuni tehnice ireproşabile, Calendarul revistei „SFARMA PIATRA" face cinste oricărei biblioteci.

Il recomandăm călduros.

DE LA O ZI LA ALTA

TEATRU

OPERA ROMANA: Aida.
TEATRUL NAŢIONAL: Cavalcada.
STUDIO NAŢIONAL: Comedia fericirii.
TEATRUL REGINA MARIA: Gândul.
COMOEDIA: Problemă de rezolvat.
CARABUŞ: Poftă bună la Tănase.
ALHAMBRA, matineu: Alhambra Palace; seara: Alhambra Palace.
MODERN, matineu şi seara: Crima din Expresul verde.
VESEL: Teoria Cocoşului.
TEATRUL LIGII CULTURALE: Tinichigiul politician.

CINEMA

ARO: Jurnalul unei fete de pension şi complectare.
CINEMA CARLTON: „Lucreţia Borgia".
REGAL: „Parnell' (un rege neîncoronat)" jurnal.
SCALA: Căpitanul Benoit (L'homme a abattre), jurnal.
TRIANON: Modelul, jurnal şi completare.
CAPITOL: Copilul nimănui, jurnal şi completare.
FEMINA: Crima din linia Maginot.
A.R.P.A.: Charlie Chan în: O crimă pe Broadway, jurnal şi complectare.
ROXY: Copilul nimănui, jurnal şi completare.
FORUM: Contesa Alexandra şi Foc!
OMNIA: Perlele Coroanei, Agentul secret şi compania Titi Mihăilescu
DICHIU: Călătorie suspectă şi Regele vânzătorilor.
CITY: Fără zestre şi Fetita olandeză.
ELYSEE: Modelul, jurnal şi completare.
NISA: Un bărbat original şi Moscova-Shanghai.
MARCONI: Suflete pe mare, jurnal, completare şi revistă.
MODEL: Panterele roşii şi Jurnalul unei cameriste.
COTROCENI: Extravaganta d-ră Benett şi Băetana.
VOLTA-BUZEŞTI: Prinţesa patinajului şi Charlie Chan la Olimpiadă
FRANKLIN: Vreau să mă mărit şi Avantgarda eroilor.
PACHE: Mica prinţesă şi Ultimul tren din Madrid.
DARLY: Prinţ şi cerşetor şi Oameni după gratii.
TRIUMF (Griviţei, 335): Nitchevo, cu Harri Baur şi Trăim numai odată, cu Silvia Sidnei.
MARNA: S'a născut o stea, Cutremurul din Long-Beach şi revistă.
ORFEU: Vinovatul şi Regele spionilor.
MILANO: Ultimul sărut al d-nei Ceynei şi Clubul sinucigaşilor.
AIDA: Strigătul cazacilor şi Două femei: două iubiri.
CENTRAL: Automobilul ucigător, sub masca diavolului şi revistă.
ŞIC: Copii de vânzare şi Dragoste în taxi.
DORI: Romeo şi Julieta şi Fata cu toane.
UNIC: Vasul robilor şi Sonata Krentzer şi jurnal.
DIANA: Răzbunarea lui Tarzan şi Am ucis.
FLORIDA: Premiera şi Enigma morţii.
LIA: Prinţ şi Cerşetor, Văduva dir Monte Carlo şi jurnal.

RADIO

Joi, 16 Decembrie 1937

14.10. Ora. Mersul vremii. Bursa Radio-jurnal.
14.30. Continuarea concertului.
15. Actualităţi străine: Radiofonice.
17. ORA COPIILOR: I. Concertul de copii al Şcoalei militare de fete Nr. 24 de sub dir. d-nei Eliza Enescu Stâlpeni.
II. Jurnalul copiilor de Victor Ion Popa.
18. Ora. Mersul vremii.
18.02. Muzică de dans. Orchestra de salon Radio, dirij. de Const. Bobescu.
19. Muzică de dans cântată (disc.)
19.15. Continuarea concertului orchestrei de salon Radio.
19.45. Primul salon literar la noi, de Petre Manoliu.
20. Concert de mandoline. Orchestra Ion Faziă.
20.35. D-ra Alice Nicolaescu: Romanţe de Ion Borgovan.
21. Programul concertului simfonic. de Em. Ciomac.
21.15. Concert simfonic al orchestrei „Filarmonica", cond. de Herman Abendroth (Transmisie dela Ateneul Român).

VINERI, 17 DECEMBRIE

6.30. Deschiderea emisiuni. Gimnastică ritmică. Radio jurnal. Concert de dimineaţă (discuri). Sfaturi gospodăreşti şi medicale.
7.30. Inchiderea emisiunii.
13.00. Ora. Culturale. Sport. Cota Dunării.
13.10. Concert de prânz. Muzică mediteraniană (discuri).
14.10. Ora. Mersul vremii. Bursa. Radio jurnal.
14.30. Continuarea concertului (discuri).
15.00. Actualităţi străine. Radiofonice.
18.00. Ora. Mersul vremii.
18.02. Concert de după amiază.
19.00. Actualităţi artistice.
19.15. Continuarea concertului.
19.45. Jules Marouseau.
20.05. Concert religios: Corul Heinrich Schütz al Bisericii Evanghelice şi Johannes Stadelmann (orgă). (Transmisie dela Biserica Evanghelică).
UNIVERSITATEA RADIO
20.40 Spiritul latin în civilizaţie de Gr. Tăuşan.
21.00. Concert european finlandez (transmisie din Helsink).
RADIO ROMANIA
22.00-22.30. Muzică uşoară românească (discuri).
RADIO BUCUREŞTI
22.00. Muzică de cameră: Trio în re minor de Mozart. (D-na Lucreţia Popovici-Pretorian, pian; Al. Theodorescu, vioară şi I. Fotino, violoncel).
22.30. Radio jurnal. Sport.
22.45. Concert de noapte al Orchestrei Ionel Giurgea, transmis de la restaurantul „Modern".
23.45. Jurnal pentru străinătate în limba franceză şi germană.
RADIO EXPERIMENTAL
15.00. Muzică variată.
15.20. Informaţiuni universitare.
15.30. Muzică românească şi distractivă.

Azi la REGAL
CLARK GABLE, MYRNA LOY
PARNELL
Un Rege Neîncoronat

ARO Jurnalul unei fete de pension

ASTAZI PREMIERA
CAPITOL şi ROXY
UN TRIUMF AL FILMULUI FRANCEZ cu LUCIEN BAROUX
COPILUL NIMĂNUI
(LE MIOCHE)
jurnal şi complectare

FORUM Contesa Alexandra şi Foc
Omnia Perlele Coroanei, Agentul secret şi comp. T. Mihăilescu

VIAȚA POLITICĂ

Cozile de topor judeo-țărăniste la lucru!

— Cu tot „pactul de neagresiune" și cu toată prezența „naționalistului" domn Maniu în fruntea partidului, țărăniștii continuă infama lor acțiune de denigrare a partidului național-creștin și a legionarilor. Broșuri de propagandă manistă, în care sunt reeditate toate insultele lui Izrael împotriva mișcării naționaliste. —

— Tovarăși cu jidanii, agresori cu ideia națională! —

Primim, din cetatea românească a Făgărașului, două broșuri, cu indicația c'au fost răspândite în câteva mii de exemplare, și în actuala campanie electorală, nu numai în Făgăraș dar și în județele Brașov și Sibiu, de către național-țărăniști. Ne oprim îndelung asupra conținutului lor. Suntem pur și simplu stupefiați. Oricât îi credem capabili de orice, pe demagogii țărăniști, nu ne vine să credem că ne aflăm în fața unei infamii autentice. Dar încet, încet, ne convingem că nu e nimic apocrif. Broșurile sunt opera d-lui dr. Aurel Dobrescu, șeful organizației național-țărăniste din Făgăraș. Poartă, între atâtea alte facsimile, semnătura d-lui Dobrescu. Apoi, dacă e adevărat că aceste broșuri sunt colecții mizerabile de calomnii împotriva mișcării naționaliste, ele reprezintă în aceiași măsură piedoarii pentru partidul național-țărănesc și pentru covrig, semnul electoral al d-lui Maniu.

Așa dar cu tot „pactul de neagresiune", încheiat cu mișcarea legionară, cu toată prezența d-lui Maniu, „mare naționalist", în fruntea partidului, și cu toată „oferta de neagresiune" pe care a trimis-o și partidului național-creștin, țărăniștii își continuă acțiunea lor de cozi de topor infame, în slujba jidanilor. Toată lupta nu se dă atât împotriva liberalilor, cât în contra grupărilor naționaliste, aliate sau ba și împotriva Coroanei. Acestea sunt cele două obiective pe care vrea să le vadă răsturnate, lupta partidului național-țărănesc.

Am înțeles! Prin urmare am avut dreptate atunci când am hotărît să nu dezarmăm dela intransigența noastră de a demasca definitiv o organizație politică în care s'au retranșat toți dușmanii ideii naționale, toate cozile de topor ale lui Izrael. Nu s'a schimbat nimic în partidul național-țărănesc. Aceiași dușmănie de ieri împotriva mișcării naționaliste. Ba ceva mai mult! S'a adăogat și o altă înverșunare: în contra Coroanei. Și de astă dată pe față, nu numai subterană ca până acum.

Dar să lăsăm comentariile. Și să examinăm rece — și nu fără o maximă indignare — ce se scrie în aceste broșuri!

RAȚOIELI FASCISTE!

„Rățoelile hitleriste ale „gogocuziștilor", vaidiștilor și gardiștilor, trebuie să se isprăvească, pentrucă ne strică foarte mult în străinătate.

„Sora noastră mai mare, Franța, a sărit totdeauna în ajutorul nostru în zile de primejdie.

„Dar francezii, văzând că la noi s'au ivit partide, cari țin pe față cu Germania lui Hitler, își zic așa: „Nu mai putem da din toată inima arme României, dacă vom vedea că hitlerismul prinde în România".

„Iată ce scriu francezii, într'o carte scrisă de curând de doi cărturari (Philippe Lamour și André Cayette, doi comuniști notorii, precizăm noi, N. R.) **cari au cercetat stările din România" — spune d. Dobrescu :**

„Scopul esențial al Germaniei „este să destrame Mica Înțelegere și să despartă țările dunărene de marea lor aliată și spri„jinitoare, de Franța.

Un miliard corupție germană

„In România, Germania a chel„tuit pentru propaganda politică, „într'un singur an, 1936, UN MI„LIARD LEI. Partidul național„creștin al d-lui Goga este pe față „hitlerist. El arborează crucea în„cârligată pe steagurile sale, în „fruntea ziarelor, în adunările pu„blice.

„Ziarele „PORUNCA VREMII" „BUNA VESTIRE" etc., sunt în „solda Germaniei și nu ascund a„cest lucru.

„Oameni politici ca A. C. Cuza, „Ioanițescu, George Brătianu iau „pe față cuvintele lor de ordine „dela Berlin. Guvernul „liberal" „tolerează și încurajează această „infiltrație germană.

„Garda de fier defilează în u„niformă cu crucea încârligată...

„Weber, agent hitlerist, care „organizează grupele de luptă ale „secțiunilor hitleriste din Româ„nia, deși expulsat a rămas tot „pe teritoriul țării...

„Și Franța a înzestrat pe a„liata sa, România, cu arme, și „mâine riscă să le vadă întorcân„du-se împotriva sa...

„România este pregătită, împo„triva sentimentelor întregului „popor, să treacă sub controlul „german" (pag. 15-17).

TICALOȘIE!

Așa scrie Aurel Dobrescu, inspirându-se din infamele calomnii ale comuniștilor din țară și de peste hotare. Mișcarea naționalistă, oamenii politici cari nu sunt de stânga, presa care vrea o România a Românilor, toți și toate, sunt în slujba Germaniei ,toți sunt plătiți cu mărcile corupției germane.

Este o rușine. Este o ticăloșie. Ceiace face Aurel Dobrescu este faptă mizerabilă de coadă de topor în slujba jidanilor.

Nu ne surprinde însă. Ne așteptăm la orice dela sabbăsgoimii pe cari Israel și i-a strâns în partidul național-țărănesc.

A. C. Cuza, „omul jidanilor"!

Ne vom ocupa mai întâi de broșura în care se debitează calomniile cele mai imunde împotriva partidului național-creștin și în contra conducătorilor lui.

Iată, într'adevăr, ce se scrie în această cărticică apărută în... „Biblioteca pentru fruntașii satelor" *No. 28) și sub titlul* „Despre partidul național-creștin" :

„De vreo doi ani s'a ivit pe cerul politicei românești o nouă stea. E steaua mincinoasă a partidului gogo-cuzist, numit „național-creștin", care se închină crucii încârligate a lui Hitler, nu crucii de pe Golgota.

„Acest partid se intitulează **„național"** și **„creștin"**, ca să amăgească pe românii adevărați iubitori de credința noastră strămoșească.

„Cei doi conducători ai acestui partid una predică și alta fac.

„Președintele suprem al partidului național-creștin, d. A. C. Cuza a strigat contra evreilor, dar și-a făcut afacerile cu ei.

„D. A. Cuza — nu crede în Dumnezeu.

„D. A. Cuza — a luptat împotriva împroprietăririi țăranilor.

„D. A. C. Cuza vrea dictatura alături de Hitler.

„D. Gh. Cuza — fiul s'a înscris în francmasoneria jidovească dela Iași.

„Iar celălalt președinte, d. Octavian Goga, a cerut — înainte de război — împăcarea cu contele Tisza Pișta.

„D. Octavian Goga în război a dezertat dela Turtucaia.

„D. Octavian Goga a trădat partidul național din Ardeal, a trădat partidul averescan iar acuma face pe hitleristul.

„D. Octavian Goga s'a unit cu minoritarii împotriva românilor ardeleni.

„D. Octavian Goga ia milioane dela societățile jidovești, iar în Parlament și în adunări strigă împotriva lor.

„DOVEZILE"!

Și d. dr. Aurel Dobrescu se apucă să... „dovedească trădările" **d-lui A. C. Cuza față de jidani, și ale d-lui Octavian Goga față de țară și de Ardeal.**

Reeditând toate CALOMNIILE JIDOVEȘTI, d-sa spune că d. A. C. Cuza nu e creștin și n'a avut niciodată Dumnezeu, că și-a închiriat casele dela Iași totdeauna jidanilor și că de câte ori a avut nevoie de meseriași s'a servit numai de jidani.

Despre d. Octavian Goga, Aurel Dobrescu scrie astfel: „l-au pus păcatele să-și atârne lăuta în cui și să intre cu toată patima în politică. S'a desprins din rândurile DE LUPTATORI CINSTIȚI, ale partidului național din Ardeal, (Sever Bocu, Aurel Dobrescu, Boilă, etc.), de sub conducerea marelui bărbat de stat Iuliu Maniu și a trecut în partidul d-lui Mareșal Averescu". Dece? Ca să facă jocul oligarhiei fanariote de la București.

Dar primei trădări i-au urmat altele. D. Goga l-a părăsit pe d. mareșal Averescu pentru a-și face un partid propriu. S'a trădat apoi și se sine pentru a se uni cu d. A. C. Cuza și a face partidul național-creștin.

„D. Goga n'a făcut decât jocul evreilor spre a lovi în partidul național-țărănesc" — spune Aurel Dobrescu. „D. Goga nu este decât întreținutul evreilor, adică un sabbasgoim".

„Dovada : d. Goga a încetățenit la Chișinău, în calitate de ministru de interne, 20.000 de evrei".

Insfârșit, câte afirmații atâtea mizerabile invenții.

Respingeți slugile hitlerismului!

Broșura se încheie cu un apel la țărănime, să deschidă ochii, să nu se lase înșelată de făgăduielile deșarte ale **„gogo-cuziștilor"**, să se strângă în oastea nebiruită a partidului național-țărănesc — care este singurul partid național, creștinesc și democrat, născut în tranșeele războiului — și să voteze cercul, etc., etc. Iar ca să nu piardă ocazia de a lumina satele și asupra pericolelor care ne amenință în politica externă, în caz că lumea n'ar respinge fascismul și hitlerismul, d. Aurel Dobrescu scrie următoarele :

— BIBLIOTECA PENTRU FRUNTAȘII SATELOR. —
Numărul 28. — —

Despre partidul Național-Creștin

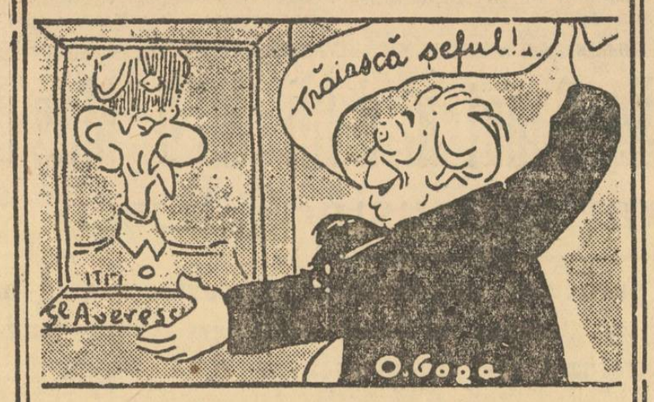

Cetiți documentele din această broșură și veți vedea că Domnii A. C. CUZA și OCTAVIAN GOGA nu sunt nici naționali fără prihană, nici creștini buni.

Cum... funcționează pactul de neagresiune!

Dar se'ntâmplă ceva mai grav. Să venim la a doua broșură pentruca să vedeți despre ce e vorba.

Fără îndoială că, deși infame, atacurile împotriva național-creștinilor au totuși o explicație. Sâmbăsgoimii trebuie să-și facă datoria, să dovedească, desigur, că'și merită plata. Național-creștinii sunt dușmanii de moarte ai jidanilor și comuniștilor. Trebuie loviți, trebuie desființați, cu toate calomniile și invențiile.

Înțelegem ! Dar, odată cu cărticica împotriva d-lor A. C. Cuza și Octavian Goga se împarte și o a doua broșură. De astă dată e vorba de o broșură în contra legionarilor. Desigur că atacurile nu ne-ar fi mirat altă dată. Dar azi, ce dracu ! legionarii sunt doar în „pact de neagresiune" cu țărăniștii. Atunci cum se explică aceste atacuri? Cum altfel decât cu lipsa de sinceritate, cu lașitatea de care au dat, totdeauna, dovadă țărăniștii: te țin de vorbă pentru ca astfel canaliile comuniste să-ți înfigă cuțitul pela spate.

IATA ADEVARATELE METODE TALMUDICE!

Și să vedeți ce atacuri infame și triviale! Mintea d-lui Dobrescu nu este lipsită de o anumită perfidie. Iată ce-a pus la cale fostul subsecretar de stat al pădurilor!

JOS GARDA DE FIER TRAIASCA PARTIDUL NAȚIONAL-ȚARANESC

Ce pune d. Aurel Dobrescu din mintea d-sale în gura țăranilor? Iată să vedeți câteva pasagii din această broșură a „neagresorului" domn Dobrescu:

Fraților !

„Ne-am făcut și noi visuri la fel ca voi, am crezut și am luptat pentru un „chip cioplit" pe care nu l-am cunoscut.

„Azi ne-am schimbat, azi am sfărâmat idolii.

„Suntem țărani din comuna Drăguș și eram luptătorii sau simpatizanții „Gărzii de fier".

„Dealtfel comuna noastră era vestită oarecum, că se cântă numai cântece de ale Căpitanului... Era adevărat.

„Ani de zile am activat cu mișcarea „Gărzii de fier" devenită partidul „TOTUL PENTRU ȚARA".

„Pentru noi totul era „Căpitanul" și „garda lui" : credeam că numai el ne va izbăvi de necazuri .

„Dar azi nu mai credem, astăzi ne-am trezit și am deschis ochii.

„Azi vedem că **„garda"** pe care noi o credeam mântuitoarea țării-

nimii, este salvatoarea ciocoilor.

„Iar „Căpitanul" și toți conducătorii Gărzii de fier nu numai că nu sunt țărani și n'au nici o legătură cu țărănimea, dar sunt venetici de peste hotare, corciturі de poloni-maghiari și greci, dușmani seculari ai neamului românesc.

„Am **cetit documente** din care se vede că numele adevărat al „căpitanului" nu e Codreanu ci Zilinschi Brauner.

„Am cetit istoria" și am văzut cine sunt fanarioții din neamul Cantacuzino.

„Am cetit evanghelia, cuvântul Domnului Isus și am văzut că însemnează creștinism : iubirea de aproapelui nu împușcarea românilor (Duca, Stelescu, Traian Bratu, Albu etc.)."

Strașnici mai sunt — cum vedeți — țăranii din Drăguș! Multe mai știu ei, multe au cetit și grozav stil de intelectual au. Numai, așa cum veți vedea imediat, la semnături treaba merge cam greu. Ei, așa sunt plugarii când gândesc cu capul... doctorilor în iură !

Garda de fier, a ciocoilor!

Și manifestul... țăranilor din Drăguș către **„Frații lor"** continuă pe același ton:

„Garda de fier" nu-i o mișcare națională, căci e condusă de venetici streini de neamul nostru și streini de interesele națiunii.

„Garda de fier" nu-i o mișcare țărănească, căci e condusă de streini și-i pusă în slujba ciocoimii..

„Garda de fier" ne-a învățat că numai jidanii sunt vinovați de mizeria poporului. Ori noi ne vom da seama (aci d. Dobrescu se trădează cam mult) că poporul muncitor e în mizerie, pentrucă pe de-asupra lui stau paraziții, întovărășiții cu ovreii, grecii, bulgarii".

Și tot așa până la sfârșit. Manifestul cuprinde toate insultele și infamiile, cu care jidanii, comuniștii și cozile de topor au acoperit totdeauna mișcarea națională spre a ajunge la banalul refren al luptei pentru democrație și împotriva fascismului și hitlerismului.

SA VIE LA CARMA PARTIDUL ȚARANILOR

Drăgușenii își încheie manifestul cu lozincile comuniste. Iată câteva:

„Tineri țărani din toată țara, uniți-vă !

„Luptați contra dictaturii și contra tuturor gărzilor dictatoriale.

„Faceți gărzi democratice, național-țărăniste.

„Luptați contra celor cari ne aduc dictatura, foamea și războiul !

„Luptați pentru libertate.

„Luptați pentru pace.

„Trăiască partidul național-țărănesc.

„Trăiască viteazul luptător al țăranilor făgărășeni, d. Aurel Dobrescu.

Și însfârșit urmează semnăturile autentice. Iată-le:

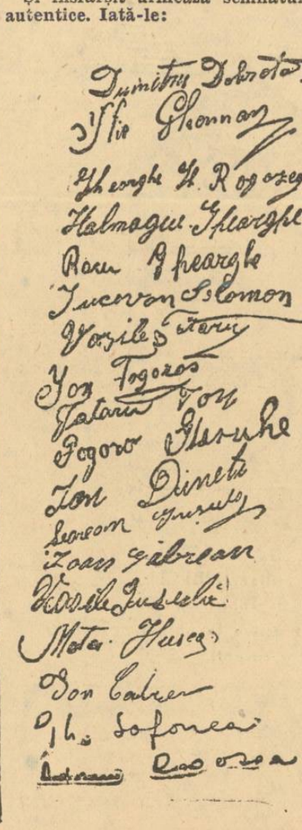

Cum răspunde d. Aurel Dobrescu? Iată ce găsim în broșură:

Iubiți tineri Drăgușeni,

„Am cetit cu multă bucurie scrisoarea ce mi-ați trimis-o.

O AȘTEPTAM DE MULT.

— Știam că printre dumneavoastră credințele greșite ale „gardiștilor" au fost altoite de niște tineri trimiși dela București sub formă de echipe de muncă.

— Știam că o parte din dumneavoastră se adunau noaptea în „cuiburi" și după cântece de răzbunare se vorbea cu dispreț de luptele duse de părinții și moșii noștri împotriva tiraniei grofilor maghiari, sub steagul sfânt al partidului național din Ardeal.

— Știam că domnișorii trimiși de la București de „căpitanul" vorbesc cu ură și defăimare despre luptele uriașe, pe care partidul național-țărănesc le-a purtat dela război până astăzi — sub conducerea d-lui Iuliu Maniu și apoi a d-lui Ion Mihalache — împotriva tiraniei liberale, care pentru a putea stăpâni și în România Mare bogățiile țării și pentru a pune mâna și pe cele ale provinciilor unite, au furat voturile partidului nostru și i-au prigonit conducătorii cu ură păgână".

O boală a copilăriei

Și mai departe, d. Dobrescu continuă astfel:

„Știam că în „cuiburile" acestea, niște tineri cari n'au auzit bubuitul tunului, nici țăcănitul mitralierelor, ne hulesc pe noi, cari am stat ani de zile pe fronturi, vărsându-ne sângele pentru a apăra țara de lăcomia nemților, maghiarilor, turcilor, bulgarilor, cari ar fi dorit să ne mai ia și din vechea țară românească.

„Știam că 'n aceste **„cuiburi"** vin echipe conduse de funcționari de stat și 'n loc de a vă învăța cum să vă cultivați mai bine moșioara, v'au învățat cum să loviți pe frații și pe părinții voștri, cum să întrebuințați revolverul pentru a împușca pe Români...

„ȘTIAM TOATE ACESTEA. Dar nu mi-am pierdut nici o clipă încrederea în cumințenia satelor noastre. Eram convins că toate aceste frământări deșarte erau O BOALA A COPILARIEI, din care tineretul nostru viguros se va vindeca repede.

„Și-așa a fost.

„Primind inimoasa și chibzuita d-voastră scrisoare, am deslușit din ea că v'ați desmeticit repede din visul urît al uneltirilor unui „căpitan" care de fapt e un advocat născut din tată de obârșie polonă (Ion Zilinschi) și din mamă nemțoaică (Elisa Brauner).

„Ce legătură poate avea acest om de sânge străin cu noi, urmașii Romanilor și Dacilor, cari după mii de ani de suferințe, am izbutit prin vitejia Armatei Române să ne liberăm din jugul maghiar".

Și mai departe, Aurel Dobrescu scrie în aceeaș broșură că „BOALA GARDISMULUI A FOST SEMANATA DE AGENȚII LIBERALI, spre a împărți țărănimea în mai multe tabere de ură", că „gardismul vrea dictatură spre a acoperi pe speculanți și trântori", că e fericit că „Dumnezeu v'a luminat să vă întoarceți cu încredere în partidul național-țărănesc".

Și semnează scrisoarea aceasta astfel :

Octombrie, 1937.

Dr. AUREL DOBRESCU
Deputat de Făgăraș

E neagresiune ori e infamie ?

Așa scrie și semnează d. Aurel Dobrescu!

D. dr. Aurel Dobrescu spune: **„ce legătură poate avea d. Codreanu cu noi Dacii și Romanii, cu noi care am luptat etc., etc....** Sigur ! D. Codreanu nu poate avea și nici nu pretinde să aibă, vreo legătură cu **„craiul pădurilor"** și cu **„eroul bornelor"**, pentru care nu poate să existe decât un ceas al socotelilor.

Dar această zi a socotelilor pare să întârzie cam mult sau să nu mai vină niciodată. Fiindcă **„pactul de neagresiune"** o împiedică deocamdată. D. Aurel Dobrescu, după ce-a insultat și a batjocorit, cum ați văzut, mișcarea legionară, este acum în afară de orice pericol. Se poate mișca în libertate, fără nici un risc, în întreg județul. Nimeni nu-i poate cere socoteală. Îl apără pactul de neagresiune încheiat de d. Maniu cu mișcarea legionară.

Iată de ce am spus noi că acest pact este o mare greșală politică, este o acoperire a tuturor infractorilor față de mișcarea națională, o primă de încurajare pentru toate canaliile cari au batjocorit ideia națională și care acum se văd apărați de imunitatea pe care le-o acordă pactul de neagresiune.

Și ceiace se întâmplă cu Aurel Dobrescu, se verifică pretutindeni, în toată țara. Legionarii potrivit disciplinei și lealității lor față de cuvântul pe care l-au dat, în pactul de neagresiune, sunt gata să se războiască cu oricine, în afară de partidul național-țărănesc, care pentru ei nu mai contează ca adversar în aceste alegeri. Pe câtă vreme național-țărăniștii, nesinceri ca totdeauna, își continuă campania lor de invective și de calomnii împotriva mișcării naționale, ba chiar în contra aliaților, puși la adăpostul unui pact, care pentru ei nu are decât valoarea de a-i scăpa de orice sancțiune.

Să sperăm că cel puțin pentru viitor lucrurile vor fi clare și se vor fi tras toate învățămintele din ultimele evenimente. Și că întreaga luptă a mișcării naționaliste se va da cu puteri sporite împotriva adversarilor ei firești, cari sunt cozile de topor internațional-țărăniste, slugile lui Izrael.

„JOS GARDA DE FIER!"
Trăiască Partidul Național-Țărănesc!

MANIFESTUL
TINERETULUI DIN COMUNA DRĂGUȘ
Județul Făgăraș.

Ca să poată lovi cu mai mult temei în mișcarea legionară, care stă bine electoralicește la Făgăraș, d. Dobrescu a imaginat următorul plan: a luat câțiva săteni din co-

A apărut Sfarmă Piatră
de Crăciun

Astăzi a apărut numărul de Crăciun al revistei naționaliste „SFARMA PIATRA". De o frumusețe care întrece tot ce această publicație originală a realizat până acum, numărul acesta prezintă un bogat material sărbătoresc, un tablou în culori, reproducere după pânza lui Murillo: „Sfânta Familie" (muzeul Luvru), alte două picturi în culori și desene cu scene patriarhale românești.

Semnează: Nichifor Crainic, Al. Gregorian, Cezar Petrescu, Aron Cotruș, N. Crevedia, Pan M. Vizirescu, Ovidiu Papadima, Septimiu Bucur, etc.

Ce scria ziarul „Echo de Paris" în 1934

UNELE ziare reproduc din „Echo de Paris", cu data de 4 Ianuarie 1934, următorul pasaj scris de Pertinax :

„D. N. Titulescu, ministrul afacerilor străine, a propus consiliului de miniștri, acum circa o lună, dizolvarea „Gărzilor de fier; d-nii Duca și Brătianu l-au susținut; a avut câștig de cauză".

Pertinax e un devotat amic al d-lui Titulescu.

Sprijiniţi industria şi comerţul românesc

De robia economică în care ne-au încătuşat jidanii nu scăpăm decât boicotând magazinele jidoveşti.

Români şi Românce, nu lăsaţi sub nici o formă banul vostru în prăvăliile jidoveşti!

Urmăriţi în fiecare zi lista magazinelor pe cari vi le indicăm, pe branşe şi nu cumpăraţi decât dela Români şi creştini.

In Capitală cumpăraţi dela magazinele următoare:

Lista cu magazinele româneşti

COLONIALE:

MIHAIL NICOLAU	Gogu Cantacuzino 54.
TANASE CRISTEA	Cobâlcescu 30.
DRAGOMIR NICULESCU	Victoriei 60.
IMPERIAL V. MOIŞ	N. Golescu colţ Episcopiei
NEAGU MITULESCU	Viitor 150.
RAŞNOVEANU & BABEŞ	Cal. Victoriei 148.

BODEGI:

NICOLAE BARBIERU	Bul. Col. M. Ghica 47.
DUMITRU COSTESCU	Cal. Griviţei 19.
COSTICA MIHAI	Mihai Vodă 2.
DUMITRU NICULESCU	Română 5.
C. I. RADU	Cal. Victoriei 140.

MANUFACTURA, PANZARIE ŞI TRICOTAJE:

POP & BUNESCU	Bărăţiei 2.
TH. ATANASIU	Carol 82.
RADU TEODORESCU	Victoriei 81.
IMPERIAL TEODORESCU	Victoriei 51.
FUNDANESCU	Carol 66.
STELIAN MANOLESCU	E. Carada 9.

CROITORI ŞI CROITORESE:

CRISTIAN	Episcopiei 6.
I. OLTEANU	Bul. Elisabeta 10.
MITICA BUDURESCU	Franklin 14.
GEORGESCU	Lipscani 57 et. I.
TRAIAN MIHAILESCU	Splaiul Independenţei 13.
ELENA NUŢESCU	Mitropolitul Filâret 27.

ELECTRICE ŞI RADIO:

DIMITRIE I. ALEXE	G-l Angelescu 46.
I. NICOLAU	Română 95.
POPESCU GH.	Moşilor 218.
MIHAI PETRESCU	Bis. Amzei 12.
I. MUNTEANU	Buzeşti 80.
RADIO ANTENA	Bul. Maria 56.

Vizitaţi FLORARIA OLANDEZA, IONEL POPESCU
Piaţa Lahovary 5, Telefon 2.51.65
Preţuri excepţionale . . . . . Servim la domiciliu

APĂRAŢI-VĂ
Combateţi şi preveniţi bolile desintoxicând organismul cu
SIROPUL PAGLIANO
sau cu praşurile şi caşetele Prof GIROLAMO PAGLIANO
Florenţa
CAŞETELE cu praful dozat din acest purgativ renumit sunt forma cea mai practică şi modernă a unui astfel de preparat.
Se iau uşor, nu deranjează deloc, au efect rapid şi sunt de preferat pentru
CURA DEPURATIVĂ A SÂNGELUI ŞI A INTESTINELOR
Diabeticii pot întrebuinţa PRAFUL şi CAŞETELE PAGLIANO fără nici un risc.
La farmacii şi droguerii

Care este situaţia militară a medicilor „echivalaţi" de Manevici

Stadiul cercetărilor. Două noui arestări

Intr'un reportagiu trecut, am propus ca toţi medicii şi farmaciştii practicanţi ai profesiunei în baza diplomelor de echivalări false şi a diplomelor plastografiate şi care deţin importante locuri în asigurările sociale, calea ferată şi ministerul sănătăţii, să fie puşi imediat în disponibilitate şi deferiţi instanţelor judiciare pentru uz de fals.

Procedeul practic ar fi ca pe măsură ce se vor stabili numele acelora cari au obţinut diplome falsificate, d. ministru dr. *I. Costinescu* să convoace comisiunile administrative pentru anularea lor.

Punerea în disponibilitate a beneficiarilor lui Manevici ar urma a se face în mod automat.

Astăzi, vrem să vorbim despre un nou aspect al chestiunii care interesează în mod direct autorităţile noastre militare.

Medicii improvizaţi, echivalaţi de excrocul internaţional Manevici — în baza vechei legi, — au obţinut şi dreptul de a face serviciul militar numai o lună de zile, primind salariul de sublocotenent în rezervă şi după terminarea timpului de stagiu gradul de locotenent medic sau farmacist.

In felul acesta oamenii lui Manevici s'au sustras şi dela satisfacerea obligaţiunilor militare primind — în cadrele oştirei de rezervă — un grad pe care nu-l meritau.

In faţa gravităţii situaţiei, cerem ca, pe măsură ce se vor stabili numele celor cari au obţinut diplome de echivalare „tip Manevici", să fie trimişi şi înaintea tribunalelor militare pentru a fi judecaţi ca nesupuşi la încorporare şi sancţionaţi potrivit codului de justiţie militară.

S'AU OPERAT DOUA ARESTARI

D. jude-prezident Gh. Stratulat, *titularul cabinetului VI instrucţie, a înaintat eri d-lui prim-procuror* Alexandru Procop Dumitrescu *un lung şi documentat raport spre a aviza la extinderea acţiunii publice în această scandaloasă afacere.*

D. prim procuror, după ce a examinat raportul, a conchis că este cazul să se extindă acţiunea publică asupra lui C. Moţune, *funcţionar la ministerul sănătăţii şi* P. Ştefănescu, *fost secretar de avocat.*

C. Moţune este învinuit că — în calitate de secretar al comisiunei de echivalări, — ar fi înlesnit operaţiunile delictuoase ale lui Manevici.

Iar P. Ştefănescu lucra alături de Manevici la falsificarea vizelor diplomelor plastografiate supuse echivalării. Ştefănescu mai făcea pe samsarul, aducând numeroşi clienţi cabinetului de echivalări din str. Intrarea Italiană 5. Pentru aceste fapte, samsarul P. Ştefănescu a fost pus în urmărire penală pentru luare de mită şi complicitate la fals.

Dată fiind gravitatea faptelor ce se impută acestora, d. prim-procuror a pus concluziuni pentru arestarea lor.

D. jude prezident Stratulat a emis mandate de arestare împotriva celor doui acoliţi ai lui Manevici.

Nu sunt excluse noui arestări.

Cercetările se duc cu cea mai mare intensitate.

I. Muche

Şedinţa delegaţiei economice a guvernului

—Desfiinţarea preţurilor maximale la lemnele de foc—

Delegaţia economică a guvernului s'a întrunit ieri la ministerul industriei şi comerţului, sub preşedinţia d-lui I. Inculeţ, ministrul lucrărilor publice şi comunicaţiilor.

S'a discutat stadiul tratativelor pentru modificarea contractului cu „Petrofina". S'au aprobat apoi propunerile în legătură cu repartizarea perimetrelor petrolifere, ieftinirea petrolului lampant, desfiinţarea preţurilor maximale la lemnele de foc, etc.

La sfârşitul şedinţei s'a dat următorul:

COMUNICAT

„Delegaţia economică a guvernului s'a întrunit Joi 16 Decembrie 1937 la ministerul industriei şi comerţului, sub preşedinţia d-lui Ion Inculeţ, ministrul lucrărilor publice şi comunicaţiilor.

S'a luat cunoştinţă de stadiul tratativelor cu soc. Petrofina francează privitor la aplicarea contractului de vânzarea redevenţelor.

S'a aprobat avizul consiliului superior al minelor conţinând repartizarea perimetrelor petrolifere la categoria celor ce vor fi date în exploatare pe bază de licitaţie publică şi la categoria celor ce vor fi date în exploatare prin bună învoială.

S'a decis modificarea regimului din 2 Noembrie 1937 pentru importul firelor de bumbac, scutindu-se de obligaţia cumpărării unei cote de fire din ţară importatorii care aveau angajamente cu dată certă anterioară datei de 2 Noembrie 1937 pentru importul de fire de bumbac.

Delegaţia a luat cunoştinţă că graţie măsurilor luate de guvern au fost aduse în Capitală dela 18 Noembrie şi până azi peste 13.000 vagoane lemne de foc. Cu această cantitate s'a depăşit chiar de pe acum numărul vagoanelor de lemne de foc aduse în Bucureşti în fiecare din anii precedenţi.

Pentru a înfrâna specula ce se face în unele regiuni cu petrolul lampant necesar gospodăriilor, au fost stabilite pentru fiecare capitală de judeţ, preţuri de vânzare în detaliu. Pentru vânzarea în alte comune din judeţ, primarii, de acord cu prefecturile vor fixa preţuri maximale, stabilite pe baza preţurilor ce s'au fixat pentru capitala judeţului.

S'au rezolvat apoi chestiuni curente".

Diverse

CORPUL profesoral din învăţământul muncitoresc a sărbătorit printr'un banchet la „Luzana" pe d. dr. Petre Topa, *subsecretar de stat la ministerul muncii.*

La banchet, a participat şi d. P. Alexandrescu-Roman, *secretarul general al ministerului.*

*

D. dr. PETRE TOPA, subsecretar de stat la ministerul muncii, pregăteşte un interesant proect de lege privitor la situaţiunea corpului medical din asigurările sociale.

Proectul urmăreşte, în primul rând, ameliorarea situaţiunii medicilor din asigurări în ce priveşte salarizarea şi în al doilea rând purificarea corpului medical de elementele streine şi parazitare.

*

D. ION NISTOR, ministrul muncii, a primit delegaţia ca, în numele ministerelor agriculturii şi domeniilor şi al cultelor şi artelor, să exercite controlul statului, prevăzut de art. 42 al legii pentru organizarea Bisericii ortodoxe din regatul României, cu privire la administrarea fondului religionar al Bucovinei.

MINISTERUL JUSTIŢIEI

Publicaţie

D. Alexandru D. Nicolae, zis Georgescu, născut la 12 Iunie 1908 în com. Cioranii de Sus, jud. Prahova, domiciliat în Bucureşti, str. Bibescu-Vodă nr. 21, a făcut cerere acestui minister de a fi autorizat să schimbe numele său patronimic de Nicolae în acela de Georgescu spre a se numi Alex. D. Georgescu.

Ministerul publică aceasta conform articolului 11 din legea asupra numelui spre ştiinţa acelora care ar voi să facă opoziţiune în termenul prevăzut de aliniatul II al zisului articol.

TRIBUNALUL JUD. R.-SARAT

Convocare

No. 58.113

1937 Decembrie 14

In conformitate cu ordonanţa No. 16795/1937, se convoacă toţi creditorii d-lui Ion Simionescu Râmniceanu din Bucureşti, strada Visarion No. 23, spre a se prezenta în ziua de 18 Ianuarie 1938, orele 9 a. m. la tribunalul R.-Sărat în Camera de Consiliu, când făcându-se dovada plăţei tuturor creditorilor asanabili, tribunalul urmează a dispune în conformitate cu art. 27 din legea pentru lichidarea datorilor agricole şi urbane din 7 Aprilie 1934, radierea menţiunilor luate asupra averei numitului.

Contrar se va proceda conform legei.

Prezident, Indescifrabil
Grefier, *G. I. Măcsinoiu*

Dosar No. 8158/1937.

Problemele economice la ordinea zilei

Lămuririle date presei de d. I. Bujoiu, ministrul industriei şi comerţului

D. I. Bujoiu, ministrul industriei şi comerţului, a primit ieri pe reprezentanţii presei, cărora le-a dat unele lămuriri în legătură cu problemele economice la ordinea zilei.

S'a insistat mai ales asupra regimului actual al comerţului exterior, pentru care se preconizează unele retuşeri, ce se vor avea în vedere cu ocazia tratativelor şi modificărilor, ce se vor aduce acordurilor comerciale şi de plăţi cu străinătatea.

DESFIINŢAREA CONVENŢIILOR DE CLEARING

Ţara noastră trebuie să se elibereze din încătusarea convenţiilor de clearing, care ne-au fost impuse din afară, datorită unei oarecare lipse de încredere. Acum însă lucrurile s'au schimbat, încât printr'o supraveghere a schimburilor şi respectarea obligaţiilor fixate prin acorduri, se poate tinde către o libertate a schimburilor.

In 6—7 luni politica noastră economică — crede d. ministru Bujoiu — se va resimţi de noul spirit către care se tinde.

Pentru aceasta, se va înfiinţa la ministerul industriei şi comerţului un serviciu de urmărire şi supraveghere a convenţiilor cu străinătatea. Este un serviciu de care se simte absolută nevoie. O scrisoare a d-lui Lugojanu, pe când era ministru la Roma, privind o chestiune importantă şi urgentă, a ajuns la ministerul industriei şi comerţului abia acum, după ce a trecut întâi pe la ministerul de externe, de unde apoi a fost trimisă la Banca Naţională.

REORGANIZAREA SERVICIULUI CONTINGENTARII

Direcţia reglementării comerţului exterior şi regimul contingentării sunt socotite şi azi ca în trecut necesare, pentru a îndruma şi reglementa comerţul.

S'au adus multe critici atât regimului cât şi serviciului contingentării, în parte juste. Sunt însă lucruri pe care trebuie să le înţeleagă şi solicitatorii.

Prin măsurile ce se vor lua, se crede, că se va ajunge la o normalizare a acestui serviciu. Intre altele, în primul rând se lucrează la modificarea formalităţilor şi automatizarea lor, în aşa fel ca în 3, 5 sau 8 zile cererile să fie rezolvate.

IEFTINIREA ARTICOLELOR DE PRIMA NECESITATE

Politica de ieftinire a articolelor de primă necesitate trebuie să aibă la bază o bună şi abundentă aprovizionare. Preţurile sunt rezultatul unui fenomen natural, iar acolo unde se constată, că negustorul depăşeşte preţul real, intervine legea pentru înfrânarea şi reprimarea speculei.

Preţurile maximale nu constituie întotdeauna o măsură bună. S'a văzut aceasta fixându-se preţuri maximale la lemnele de foc; în câteva zile piaţa a fost goală. Le-am ridicat — spune d. ministru Bujoiu — şi am căutat să aprovizionăm Capitala, ca să putem crea şi o rezervă. Astfel vrem ca preţul real vine dela sine.

INCADRAREA PERSONALULUI ROMANESC IN INTREPRINDERI

D. ing. I. Bujoi crede, că problema românizării industriei şi comerţului trebuie să fie rezolvată într'un răstimp de circa 2—3 ani. D-sa o tratează teoretic, preconizând în primul rând pregătirea profesională a personalului de specialitate şi, probabil apoi urmând rugăminţile ca lucrătorii români să fie primiţi de întreprinderile minoritare şi jidoveşti.

In această chestiune a vorbit pe placul jidanilor, aşa că nu mai avem nimic de adăugat astăzi la aceste „lămuriri" ale d-lui ministru I. Bujoiu.

— p. t. —

Dela Asociaţia generală a micilor morari din România

Ministerul de finanţe a aprobat cererea făcută de asociaţia generală a micilor morari din România, prin memoriul înaintat de a se plăti de către morile ţărăneşti urbane şi suburbane, supuse la taxa de consumaţie de 0.25 lei pe kg., o taxă forfetară anuală.

Ca urmare la această aprobare, ministerul de finanţe va încheia, cu asociaţia generală a micilor morari, o convenţiune în acest sens, — convenţiune ce se va pune în aplicare pe data de 1 Ianuarie 1938.

Proprietarii de mori ţărăneşti, cari cad în această categorie, atât morile cari au funcţionat, plătind taxa, cât şi cele care din cauza acestei taxe au stat închise, urmează a se prezenta la sediul asociaţiei, din Bucureşti, strada Câmpineanu Nr. 44, până la această dată, pentru a semna formalităţile de plata sumelor la care vor fi impuse pe baza repartiţiei ce se va face.

Morile cari nu vor intra în această convenţiune, vor rămâne mai departe sub regimul actual.

Turneul politic din Banat al d-lui Iuliu Maniu a înregistrat un ruşinos fiasco

Răspunsul preşedintelui partidului naţ.-ţărănesc la cuvântarea d-lui prim-ministru Gh. Tătărăscu. Grupul lui Sever Bocu persistă în demisia din partid şi a refuzat să-l întâlnească pe d. I. Maniu

TIMIŞOARA, 16. — D. Iuliu Maniu se află de vre-o câteva zile în Banat. D-sa nu a candidat în fruntea nici unei liste din judeţele bănăţene; a ţinut totuşi să ia parte activă la campania electorală din această regiune, pentru că în Caraş candidează d. dr. Al. Vaida-Voevod şi probabil că a ţinut să-i dea o mână de ajutor... „fratelui" Alexandru.

Altă explicaţie nu are prezenţa sa aici, ceiace constatăm însă, este ruşinosul fiasco pe care l-a înregistrat turneul său politic.

Conform programului fixat, d. Maniu urma să vorbească la Oraviţa, pentru a răspunde d-lui Gh. Tătărescu la cuvântarea rostită la radio, precum şi d-lui Vaida, care luase cuvântul cu câteva zile în urmă tot la Oraviţa.

Natural, preşedintele ţărăniştilor se aştepta ca să fie întâmpinat de massele compacte ale alegătorilor şi îndeosebi în reşedinţa judeţului Caraş, unde trebuia să-şi rostească cuvântarea, se aştepta o afluenţă mare de bănăţeni. In schimb, în satele prin care a trecut abia dacă l'au întâmpinat 20—30 de curioşi, ceiace l'a determinat să renunţe de a mai vorbi la Oraviţa.

Şi aşa s'a întâmplat că răspunsul, la cuvântarea d-lui Gh. Tătărescu nu a fost rostit în public, ci s'a dat reprezentanţilor presei din Timişoara, în formă de declaraţii.

D. IULIU MANIU RASPUNDE D-LUI GH. TATARASCU

Omiţând scuzele d-lui I. Maniu, prin care vrea să se justifice pentru ce a renunţat la întrunirea dela Oraviţa, spunându-ne că a fost împiedecat... de ploi şi din cauza drumurilor impracticabile, redăm în întregime răspunsul său dat d-lui Tătărescu.

„Precum ştiţi, am cerut dela societatea de radiodifuziune să-mi dea posibilitatea de a răspunde d-lui prim ministru Gh. Tătărescu, care a atacat politica mea şi a partidului naţional ţărănesc. Am fost refuzat. Dar cenzura, consecvent, împiedică publicarea argumentelor mele referitoare la afirmaţiile în legătură cu regimul dictatorial al d-lui Gh. Tătărescu, pericol ce ameninţă constituţionalismul nostru şi necesitatea de a apăra morala creştină precum şi demnitatea naţională călcate în picioare de guvernul personal al d-lui Tătărescu.

„Citind cuvântarea d-sale, privitoare la înfăptuirile guvernului trecut, mi-a venit în minte proverbul românesc: „tot ţiganul îşi laudă calul".

„In ceiace priveşte acuzarea că eu şi partidul nostru nu am fi făcut nimic pentru ţară, şi îndeosebi pentru Ardeal şi Banat, memoria opiniei publice este destul de tare şi de bună pentru a-şi reaminti istoria partidului nostru din 1848 şi până astăzi, care este cea mai luminoasă dovadă despre devotamentul acestui partid faţă de Ardeal, Banat şi întreaga ţară.

„D. Tătărescu îşi va primi răspunsul, firesc. Opinia publică este pusă la discreţia cenzurii şi stării de asediu pentru a-i găsi conţinutul. D. Tătărescu nu mi-a putut face un serviciu mai bun, decât ţinând această cuvântare tocmai în toiul campaniei electorale. Evident, atât această cuvântare, cât şi atacurile d-lor Lapedatu şi V. Pop, arată nervozitatea cauzată de situaţia politică şi electorală disperată a guvernului. Consider drept ridicolă încercarea acestor domni de a tăgădui faptele notorii cunoscute de toată lumea. Nu este nimeni în ţara aceasta care să nu-şi dea seama de caracterul personal al guvernului de astăzi care să nu ştie chiar din gura candidaţilor de deputaţi că se va revizui Constituţia, că d. Gh. Tătărescu vrea să o revizuiască în sensul guvernării sale dictatoriale".

CAZUL TITULESCU

In ceeace priveşte cazul Titulescu, d. I. Maniu a precizat următoarele:

„Sunt perfect convins că d. Titulescu, în articolul său, a relatat lucrurile în perfectă conformitate cu adevărul, precum sunt mulţumit că d-sa candidează pe listele noastre, dovedind încă odată fidelitatea noastră faţă de principiile democratice şi naţionale şi vederile noastre privitoare la politica internă pe care statul român trebuie să o ducă în mod clar şi fără nici un hop. In momentul când d. Titulescu a acceptat candidatura pe listele noastre, toată opinia publică trebuia să fie în clar că partidul liberal şi guvernul d-lui Tătărăscu se vor năpusti cu furie asupra fostului ministru de externe".

D. SEVER BOCU, FACE OPINIE SEPARATA...

Am relatat acum câteva zile conflictul ce a izbucnit la naţ.-ţărăniştii din Banat. Sever Bocu fiind înlocuit cu V. Madgearu la Caraş, a anunţat conducerea partidului că va demisiona dacă nu se va reveni asupra hotărârilor luate.

Conducerea partidului l'a menţinut însă şi pe mai departe pe d. Madgearu în fruntea listei de candidaţi dela Oraviţa, iar Sever Bocu, pentru acest motiv, a refuzat să-l întâlnească pe d. I. Maniu tot timpul cât d-sa a stat în Banat.

Din cercurile ţărăniste am aflat că d. I. Maniu a soluţionat acest conflict în sensul că, Sever Bocu va fi înlocuit şi în Timiş-Torontal, unde conducerea va fi încredinţată d-lui dr. Aurel Leucuţia.

R. I. R.

Intre DOUĂ SOBE...
alegem cea cu consum mai mic de combustibil
Intre două becuri electrice preferăm BECUL MAI ECONOMIC în consum de curent.
NU IMPORTA DIFERENŢA NEÎNSEMNATA de câtiva lei LA PREŢUL DE CUMPARARE între un bec aşa zis „eftin" şi un bec de calitate
O IMPORTANŢA covârşitoare are însă ECONOMIA MASIVA DE CURENT realizată în serviciu de becul calitativ superior.
CONTORUL Dv. ELECTRIC VA ARATA clar că utilizând BECURILE ECONOMICE Tungsram D realizaţi reduceri efective la notele Dv de plată pentru curent.
TUNGSRAM

VIZITAŢI! CROITORIA ROMANEASCA CIVILA ŞI MILITARA
I. OLTEANU
B-dul Elisabeta No. 10, et. I, BUCUREŞTI, I
Telefon 5.08.24

Technica Generală. Inginer Gheorghe Creţu
Bucureşti, str. Regală 16-18 Telefon 3.25-04
Intreprinderi mecanice, electrice, sanitare şi de încălzire centrale, Radio, depozit de maşini şi materiale electrice
Cu preturi convenabile

Pe urmele Iudei

Dela Uniunea pensionarilor publici din România

Comitetul general al Uniunei pensionarilor publici din România, în ședința plenară ținută în ziua de 15 Decembrie 1937, după desbateri temeinice a decis următoarele :

Deoarece Uniunea pensionarilor înființată la 30 Octombrie 1937, nu a avut până în prezent timpul necesar de a se organiza, în conformitate cu statutul său, în toate județele din țară, și de de oarece semnul electoral l-a putut avea abia la 18 Noembrie 1937, a decis să nu ia parte activă la alegerile parlamentare actuale, fie prin punere de liste independente, fie prin colaborare cu alte grupări politice.

Indeamnă însă organizațiunile sale județene, să grăbească acțiunea de constituire pentru a putea lua parte ca grupare politică la lupta pentru alegerile comunale și județene ce vor urma.

Intrunirea liberalo-vaidistă

din Lehliu-județul Ialomița

Lehliu, 16. — Miercuri, a avut loc o impunătoare întrunire în com. Lehliu, unde pe lângă localnici au participat circa 700 săteni cu șefii lor din comunele vecine : Ștefănești, Sălcioara, Pelinu, Dor Mărunt, Răzvan, Nucetu, Lupșan, Radu-Vodă și Săpunari.

In afară de țărani au asistat : preoți, învățători, negustori și notabilitățile satelor.

D. MARIUS ROSCA, președintele organizației liberale din Ialomița și d. prof. dr. ION JIANU, președintele „Frontului Românesc" din Ialomița și d. căpitan Pescaru, secretar general, veniți împreună din București, au fost călduros primiți de poporeni în frunte cu d. Adrian Popescu-Băleni, candidat la scaunul de deputat.

Inainte de a începe întrunirea în timp ce d. MARIUS ROSCA a avut un conciliabul cu frunțașii d-sale politici, d. prof. dr. ION JIANU a vizitat câteva gospodării bogate și câteva sărace, încurajând și dând sfaturi, apoi a fost la dispensarul din localitate spre a se interesa de starea sanitară a satului, a făcut apelul delegaților vaidiști și le-a dat instrucțiuni.

Intrunirea a fost deschisă prin cuvântarea d-lui MARIUS ROSCA, care printr'un admirabil discurs a prezentat amicilor d-sale politici pe d. prof. dr. ION JIANU elogiindu-i activitatea. După ce a lămurit felul cum a decurs aducerea la guvern a d-lui GH. TATARASCU, a arătat foloasele cartelului electoral cu d. VAIDA VOEVOD și colaborarea de guvern cu d. prof. NICOLAE IORGA pentru marile interese ale Statului. In mod documentar a evidențiat gravele erori politice și naționale ale d-lui Iuliu Maniu, șeful țărăniștilor, cerând țărănimii să-l desaprobe și în interesul ei și al statului să voteze lista candidaților liberali și vaidiști.

D. profesor dr. ION JIANU, după ce a mulțumit d-lui MARIUS ROSCA pentru bunele cuvinte ce le-a adresat, a cerut tuturor să facă zid de apărare în jurul Frontului, elogiind marea personalitate a M. S. Regelui Carol al II-lea. După aceia a comentat strălucitul discurs al d-lui prim ministru GH. TATARASCU, ce fără îndoială va rămâne în istoria politică a României afirmând toată încrederea în capacitatea d-sale, consacrată și prin alăturarea neîntrecutului patriot d. AL. VAIDA VOEVOD și a marelui cărturar NICOLAE IORGA. După ce scoate în relief personalitatea d-lui dr. AL. VAIDA VOEVOD, explică programul „FRONTULUI ROMANESC" care va fi reluat după alegeri spre înfăptuire. După ce vorbește de datoria generațiilor de a se complecta, iar nu de a se război, stăruește asupra disciplinei și înăbușirii amorului propriu personal atunci când sunt în joc marile interese ale neamului. Prezența în mulțime a doi din operații d-sale din timpul războiului îl face pe d. dr. I. Jianu, să aducă slavă luptătorilor, prinos de recunoștință eroilor morți și îndemn pentru apărarea granițelor țării și de tovărășie cu acele state care susțin neștirbirea lor.

Intrunirea a culminat prin îmbrățișarea d-lui prof. dr. Ion Jianu cu d. Marius Roșca în fața mulțimei care i-a ovaționat îndelung ca o chezășie a unirei lor pentru binele județului Ialomița.

Incă nu s'au plătit bursele studențești !

„Nu există student sărac", sau minciuna burselor. Indemn la vagabondaj, „așteptare" și peregrinările dela Anna la Caiafa

De vreo câteva zile în șir, trudnicii slovatori ai cărților, rătăcesc în neștire.

Convoiul de arătări flămânde, peregrinează fără zăbavă; cele mai gingașe vlăstare ale neamului, poartă acum, în ochii lor de vis, o dureroasă melancolie.

Arătările acestea m'au întâmpinat de atâtea ori: adăstau ca niște umbre furișe, lângă coloanele înalte și albe ale unei săli haotice — acel grandios decor martor al tuturor dramelor în care se jumulesc fățiș niște bieți nevoiași — sau în urcușul scărilor, la minister, unde i-a lungau portării, ca pe oricare ticălos pomanagiu.

MINCIUNA BURSELOR

Studenților li s'a spus la început de an că *„nu va exista student sărac"*.

Și ei au crezut, lăsându-se amăgiți de minciuna binevoitoare. Azi formula aceasta creiatoare de miraje, se sfărâmă ca visul unei jucări de carton.

Bursier nu înseamnă acum de cât o realitate crudă, a unui tragic destin.

Și în categoria de *„studenți săraci și... bursieri"* sunt atâția studenți... bursieri?

Desigur există *„bursieri"*.

„Bursieri" pentru care s'au acreditat atâtea milioane, ca să nu li se dea nimic, până la urmă.

„Bursieri" pe care statul îi obligă să învețe cât mai multă carte, ca să-și bată joc pe urmă, de toate noptile lor albe, zăbovite în tovărășia cursurilor.

„Bursieri" cari înseamnă, în ziua aceasta de toamnă târzie, cea mai democrată minciună spusă tineretului studios, care mai poate să rabde încă batjocora legalizată.

„Bursieri"?

Desigur ai disprețului ridicat la rangul de dogmă, de conducători.

DELA ANNA LA CAIAFA

Studenții „bursieri" sunt împărțiți în două categorii: unii cari au locuință și hrană în cămine iar alții burse în bani.

Nu înțelegem să discutăm acum pe bursierii căminelor.

De bine de rău au fost satisfăcuți.

E vorba însă de cealaltă categorie a „bursierilor" cari au fost expediați din cămine, pe motivul că li se vor da burse „în bani".

Au crezut-o însă și p'asta. Până acum, când iarna, cu toate că își mai ține închis în peșteră vântul de ghiață, se apropie grăbită.

Studenții au înțeles că au fost înșelați în speranțele lor și s'au prezentat — buluc — la ministerul educației.

D. dr. C. Angelescu, adânc înțelegător, le-a făcut o mărturisire francă: „NU SUNT BANI!"

D-sa a dat însă imediat dispoziții ca toate bursele să fie plătite din fondurile rectoratelor.

Studenții s'au prezentat la rectorat și și-au plâns aceleași dureri.

Rectoratul le-a promis, însă banii îi vor primi după ce se vor încheia toate socotelile contabilicești ale acestei instituții, socoteli, care suntem siguri că nu se vor termina nici în seara ajunului!?

STUDENȚILOR NU LI S'AU PLATIT BURSELE, ADICA SUNT BURSIERI... FARA BURSA !

Dar oricât de îngăduitor am califica această *„întârziere"*, totuși ea înseamnă o adevărată batjocoră.

Suntem doar în 16 Decembrie și bursele nu s'au achitat dela începutul înființării lor.

Dar cum să nu considerăm o realitate problematică, cei 1.500 lei, ce se dovedesc a fi fost numai pe hârtie, iar nu în buzunarul spart de datorii al studentului ?

Studenților după ce li s'au dosit bursele pe luna Octombrie— comunicatul rectoratului afișat pe toate zidurile, în care se spunea că *„bursele se vor plăti începând* DIN LUNA OCTOMBRIE" s'a dovedit a fi doar o sinistră farsă — (nu li se vor plati nici pe luna Noembrie !

Orice minte refuză să înțeleagă cum se împacă invitația aceasta discretă la vagabondajul după coltucul de pâine, cu comunicatul ministerului, prin care studenții sunt opriți de a pleca în vacanță înainte de 22 ale lunii...

Orice încercare de evadare spre pita celor de acasă, e pedepsită cu exmatricularea: STUDENTUL FACE POLITICA.

N'ați înțeles până acum, tineri studenți, că *„bursele"* n'au fost și nu sunt decât o mărunță socoteală politică?

Nu se pot plăti acum bursele fiindcă ele sunt împărțite cu o excesivă dărnicie, în propagandă.

Țara și „Porunca Vremii"

Continuăm a publica numele bunilor români, cari au răspuns apelului nostru pentru 10.000 de abonamente și cărora le mulțumim călduros.

Sold precedent Lei 3.566.198

Stănciulescu Nicolae, Ialomița	150
Nicolae Baschir, Tulcea	300
Ecaterina Handru, Loco	200
Rădulescu V. Ioan, institutor, Loco	200
Sterian Ioan, administrator, Tulcea	150
Samuilă Samuel, comerciant, Năsăud	200
I. Bejan, șef gară, Cp. Lung-Bucovina	200
Cohuț Anton, Cp. Lung-Bucovina	125
Carol Kristof, Cp. Lung-Bucovina	200
Pop Traian, Cernăuți	50
Clobotărescu Ilie, Cernăuți	50
Onesim Ștefan, Cernăuți	50
Sârghie Constantin, Cernăuți	50
Topa Orest, Cernăuți	50
Topa Petre, Cernăuți	150
Haretina Pricop, Cernăuți	150
Iarcovschi Octavian, Cernăuți	50
Topa Vespasian, Cernăuți	150
Alex. Teodorescu, Cernăuți	600
Valeriu Popescu-Horacek, Cernăuți	50
Ștefanov Theodor, Cernăuți	150
Săvulescu Ioan, Cernăuți	50
Heinrich Umbach, Rădăuți	150
Borșa Petre, Cp. Lung Bucovina	150
Nicolae Stânciuc, Cp. Lung-Bucovina	150
Lucia Ioan, Cp. Lung-Bucovina	150
Adam Dumitru, Cp. Lung-Bucovina	150
Angelescu Theodor, Cp. Lung.-Bucovina	150
Const. Ștefănescu, Cp. Lung-Bucovina	150
Caragancea Nicolae, Cp. Lung-Bucovina	150
Iacoban Teodor, Cp. Lung-Bucovina	150
Cocosătescu Stan, Cp. Lung-Bucovina	150
Iacob Ștefan, Năsăud	150
Eugen Iliaș, Năsăud	150
Alex. Teodorescu, Năsăud	150
Eugen Petrișor, Năsăud	250
Bujor Ioan, Năsăud	600
Coșoreanu Ion, Năsăud	150
Romanescu Grigore, Năsăud	150
Vladimir Butuc, Năsăud	600
Bălan Ilie, Năsăud	600
Bădescu Virgil, Năsăud	150
Bălcescu Dumitru, Năsăud	600
Popescu Mircea, Vâlcea	150
Sârbulescu Ștefan, Năsăud	150
Petre Ilie, Năsăud	600

Total general lei 3.575.473

PALATUL JUSTITIEI

CAMATARUL „NENE" IN FAȚA TRIBUNALULUI

In fața tribunalului Ilfov secția IV-a c. c., în completul d-lor Armand Constantinescu, președinte, N. Manolescu, judecător, Deleanu, procuror și Fințescu, grefier, a apărut ieri marele deliquent Șmil Olșanevschi. Sunt cunoscute faptele jidanului rusesc. Primit de milă din Rusia, unde devenise indezirabil, jidanul s'a apucat de faptele specifice naței.

Pornește în *„Crucea de piatră"* și acolo își instalează taraba jidovească. Lepră, înlănțuiește în ghiare femeile pierdute. Lipitoare, le suge până la sânge. *„Nenea"* nu glumește cu nimeni. Tot ce ? cade în ghiară sufocă. Și pe când nenorocitele cari i-au încăput în mână sunt scoase din casa lui de perdiție mâncate de boli, epave în marea omenirii peste care Cișanovschi și-a întins ghiarele de vampir, grămada de arginți crește în lăzile Iudei care rânjește macabru. Scârbit — dacă poate fi întrebuințat acest cuvânt vorbind de Olșanevschi — de această meserie, iese la suprafață. Își clădește case și se apucă de altă meserie, mai bănoasă, dar tot atât de murdară. Devine cămătar, tot atât de temut ca și „nene". Dobânzile cari, în câteva luni, acopăr capitalul, fac ca în mâna jidănească să treacă bijuterii scumpe pe nimica toată. Grămada de aur crește în raport direct cu numărul altor nenorociți cari-i încap pe mână.

Reclamații, descinderi, parchet, instrucție, tribunal.

Ieri procesul s'a amânat la 24 Februarie 1938 pentru lipsa martorilor.

TRIMIS IN JUDECATA

D. procuror Moiseanu a dat ieri rechizitoriu de trimitere în judecată — în urma cercetărilor întreprinse de d. judecător Lazaroneanu, titularul cabinetului II instrucție — a lui David Câmpeanu (?) — ceva cu David și cu câmp dela feld — din str. Banca Națională nr. 2, proprietarul firmei „Combard", pe baza art. 3 din legea pentru înființarea și organizarea loteriei de stat.

David face parte, cu firma lui, dintr'un grup mai mare de firme, — Gloria, Internaționala ș. a. — ai cărui patroni, bineînțeles jidani, au fost trimiși în judecată pe baza aceluiaș articol și pentru aceleași fapte.

Grupul jidănesc, deși ținea subcolecturi ale loteriei de stat, „au pus în vânzare obligațiuni proprii ce cuprindeau titluri ale împrumutului de înzestrare din 1934", constituind astfel o nouă loterie grefată pe loteria de stat, făcând ca cei cari cumpărau dela ei, mai mult titluri decât bilete de loterie, să plătească eșalonat.

Parchetul i-a eșalonat și pe ei.

MORITZ WEXLER

Ieri a fost zi fixată la cabinetul IV instrucție pentru continuarea cercetărilor în afacerea bandei de falsificatori de permise de ședere în țară a străinilor, bandă în frunte cu Moritz Wexler zis Puiu Vera, bandă compusă din multe „personalități" cari au rămas încă ascunse anchetei pentru motivele pe cari le vom vedea.

O liniște desăvârșită a domnit în această afacere. Și aceasta se datorește numai nepăsării cu care este tratată această afacere importantă de cei cari au posibilitatea să conlucreze cu instrucția la descoperirea vinovaților. Căci nici în afacerea Manevici nici în aceasta nu se va putea ajunge la un rezultat pozitiv până când cei în drept nu-și vor da concursul lor. Deoarece în ambele aceste afaceri sunt amestecate persoane „simandicoase" care trebuiesc scoase din bârlogul lor și date la lumină. Și cu toate că în afacerea Wexler cei în drept au promis că vor da fondurile necesare facerii unei expertize, singura care va putea clarifica și desvălui adevărul, cu toate că suma este minimă în raport cu importanța acestei afaceri în care s'au comis atâtea abuzuri, ministerul de resort n'a binevoit să dea suma necesară acestei expertize.

Timpul trece, vinovații huzuresc în libertate. Cine vrea să se uite această afacere ?

„LABOR"-NICU

La cabinetul II instrucție s'a continuat audierea celor cari au venit să depună plângeri împotriva jidanului Enrico-Erlich zis Nicu, patronul birolui „Labor" și al multor escrocherii. Nicu mai știe și alte escrocherii săvârșite de el dar tace. Poate n'au aflat toți cei escrocați și așa va scăpa mai ușor. „Secretul" poate l-o sfătui să... se declare.

Cine poartă răspunderea dizolvării...

(Urmare din pagina I-a)

Unde e adevărul și cine minte? Poate nu se va cunoaște niciodată vinovatul, care n'o fi existând. Dar pentru noi polemica aceasta a fost o lecție tristă. Ne-am putut da seama de prezența lașității în arenă. Responsabilii țin cu orice preț, de data aceasta, să fie iresponsabili, ca să scape de fulgerile dreptelor răsbunări. Toți se dau speriați îndărăt și se ascund după cadavrul lui I. G. Duca... Fiecare e grăbit să-și pună pielea la adăpost și pentru treaba asta infamă mortul dela Sinaia trebuie scos din pământ și ucis a doua oară. O mai dezolantă fugă de răspundere nu se găsește nicăieri în istoria noastră politică, sau a altor neamuri. Necroforii dau năvală într'un cimitir și lumea se uită cu desgust la ei cum își sfâșie țoalele la căpătâiul cuiva care nu mai poate vorbi, care nu mai este în stare să se ridice din chilia eternității ca să dea un picior zdravăn în citadela nemerniciei...

In această cumplită încăierare a intervenit și d. Aurel Popescu-Necșești, fost subsecretar de stat în guvernul prezidat de I. G. Duca. Fosta semi-excelență dă unele explicații și câteva preciziuni care, dacă nu-l scot pe d. Nicolae Titulescu din vălmășagul provocat chiar de d-sa, au cel puțin meritul de a fixa încă odată proporțiile acestei lașități: „Sunt în măsură să afirm, scrie d. Necșești, că și d. Titulescu a fost contra acestei dizolvări, atâta vreme cât această măsură nu se lua pe calea unui decret regal, care să ne acopere pe toți".

Restul nu mai este interesant. Istoria, când va putea să se scrie pe'ndelete și fără patimă, va da fiecăruia locul ce i se cuvine în paginile sale. Vinovatul va ieși cândva la lumina zilei, împovărat de toate blestemele unei generații gâtuite, care totuș renaște mitologic din propria ei cenușe. Dar deocamdată noi creștăm aici, pe această foaie de calendar, monstruoasa lașitate a unor excelențe care cereau Regelui un decret, ca să ne acopere pe toți, cum spune d. Necșești...

I. P. Prundeni

DUMITRU POPESCU

calea Șerban Vodă 23. Primul magazin și atelier românesc din țară, fondat în anul 1890, pentru odăjdii bisericești, haine preoțești, tot felul de obiecte bisericești de argint și de metal: Icoane, Candele, Cădelnițe, Cruci, Potire, Evanghelii, Policandre și Sfeșnice de alamă și lemn.

Firma mea nu are nici o legătură cu alte firme similare.

Lângă Bis. Sf. Spiridon

Informațiuni

❖ *VACANȚA de Crăciun la ministerul educației naționale va fi luată Joi 23 Decembrie, la amiază, serviciul urmând să fie reluat Marți 28 Decembrie, ora 3½ după amiază.*

Pentru Anul Nou, ministerul se va închide de Joi 30 Decembrie până Luni 3 Ianuarie.

De asemenea ministerul va fi închis în zilele de 6, 7, 8 și 9 Ianuarie, serviciul reluându-se în mod normal, Luni 10 Ianuarie 1938.

❖ **RESPECTUOS al datinilor și tradițiilor, Cercul profesorilor secundari din București, a hotărît să sărbătorească pomul de Crăciun, la sediul său din str. Elie Radu 6, Miercuri 22 sau Joi 23 Decembrie c.**

Profesorii cari au copii, îi pot înscrie pentru daruri la sediu, plătind o contribuție de 100 lei de fiecare copil înscris.

Comitetul Cercului își face deosebita plăcere de a invita la această sărbătoare familiară, pe toți membrii săi, cărora le va oferi cu acest prilej o recepție colegială, cu un mic program adaptat datinelor de Crăciun.

❖ *IERI dimineață, s'a ținut subt președinția d-lui dr. C. ANGELESCU cea dintâi ședință a consiliului inspectorilor generali secundari, din învățământul particular și confesional, înființat prin noua lege de organizare a ministerului educației naționale.*

Consiliul a discutat situația școalelor particulare și confesionale din fiecare regiune, organizarea examenelor particulare și controlul acestui învățământ.

❖ AU FOST înaintați la gradul II învățătorii cu titlul definitiv, din județele: Bacău și Neamț, reușiți la examenul de înaintare depus în sesiunea Aprilie, la școala normală din Bacău; cei din județele: Cluj, Turda, Mureș, Someș și Năsăud, reușiți la examenul ținut la școala normală din Cluj, precum și cei din județele: Dolj și Romanați, reușiți la examenul ținut la școala normală din Craiova.

❖ *ASOCIAȚIA profesorilor de limba română, ține ședință azi, 17 Decembrie cor., orele 18, la sediul Cercului București (str. Elie Radu 6). D-nele profesoare și d-nii profesori sunt rugați să ia parte.*

❖ **IN PREZENȚA d-lui dr. C. Angelescu, s'a inaugurat ieri dimineață, salonul de iarnă al bazarului atelierelor dela școalele profesionale și de meserii.**

❖ *Sindicatul Ziariștilor din București anunță pe pensionarele și pensionarii săi că plata pensiilor pe luna Ianuarie se va face în zilele de Marți 21 și Miercuri 22 Decembrie ora 4 d. a.*

UN REZULTAT REPEDE și DURABIL

REUMATISM

O nouă descoperire

Posed un simplu însă minunat remediu contra Reumatismului, Nevritei și maladiile aciditații.

Nu este vorba nici de o drogă nici de un medicament, ci de o plantă numită HERVEA.

Cu mica sa foaie se face o băutură, ce se prepară și se bea ca ceaiul obișnuit. Nici o plictiseală, nici o greutate, îl preparați acasă; ușurarea se resimte imediat și devine din zi în zi mai evidentă.

Sute de persoane din toate clasele societății au obținut dela acest remediu o ameliorare durabilă și mi-au trimis scrisori lăudând această minunată mică plantă.

Luați o ceașcă de HERVEA în fiecare dimineață și vă veți simți o altă ființă. Motivul este că ea elimină otrăvurile produse de către acidul uric și previne noui îngrămădiri de alte depozite acide în organism.

Trimiteți pur și simplu numele Dv. și adresa exactă și veți primi prin poștă în mod gratuit o cantitate suficientă pentru o încercare. Dacă simțiți o ameliorare vi se va trimite o nouă cantitate cu preț modest. Pot spune după experiența mea personală, că produsul este extrem de eficace contra reumatismului și maladiilor conexe și ceace el a făcut pentru mine în câteva săptămâni, trebue să facă și pentru Dv.

REFUZAȚI CONTRAFACERILE

In interesul consumatorilor ceaiului Hervea, rugăm a refuza orice ambalaj care nu poartă numele :

HERVEA

Marcă înregistrată

Singurele cari sunt veritabile

Dacă voiți să-l încercați în mod serios,

Scriți la : Serviciul Hervea, Str. Sf. Ionică 8, București.

De vânzare la toate farmaciile și droguriile din țară.

ZERDIK-RADIO

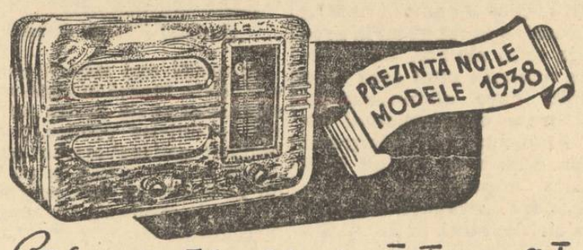

Satisface exigențele celui mai pretențios ascultător

Modelele prezentate pentru sezonul 1938 reprezintă o experiență de 20 ani pe tărâmul radio-technic.

Această experiență ne îndreptățește să afirmăm cu toată tăria, că aparatele sunt perfect construite tocât este maximum ce s'a putut crea de inginerii specialiști cu o atât de vastă experiență.

Tonalitatea și selectivitatea desăvârșită a acestor aparate este un adevărat ideal pentru a vă delecta în căminul Dvs.

Rugăm cereți demonstrația.

INLESNIRI DE PLATĂ

Lumophon-RADIO S.A.R.

Bucureștii, Victoriei, 36 (Vis-a-vis de Palatul Regal) Tel. 3.09.80

Teatrul ALHAMBRA

ALHAMBRA-PALACE

2 acte și 55 tablouri de M. Cosntantinescu și N. Vlădoianu. Muzica de I. Vasilescu

ȘCOALA TECH. A AERONAUTICEI

Publicație

Se aduce la cunoștința generală că în ziua de 28 (douăzeci și opt) Decembrie 1937, ora 9 a. m., se va ține:

LICITAȚIE PUBLICA

Cu oferte închise și sigilate, în localul Școalei Technice a Aeronauticei „Serv. Aprovizionărei" din Mediaș pentru aprovizionarea cu carne și grăsime necesare pe exerc. 1938 (dela 1 Ianuarie 1938 la 15 Septembrie 1938).

Licitația se va ține în conformitate cu art. 88-110 din Legea Contabilității Publice și a Normelor G-rale de Licitații publicate în Jurnalul Cons. de Ministri Nr. 581/1931 din M. Of. Nr. 127/1931.

Caetul de sarcini cu cantități și condițiuni se poate vedea în orice zi de lucru între orele 8-12 la Serviciul Aprovizionării.

Ofertanții vor depune odată cu oferta și garanția de 5%, din valoarea furniturii oferite.

Plata publicației acestei licitații se va achita de furnizorul asupra căruia se va adjudeca furnitura.

Comand. Șc. Tech. a Aeronauticei,
Comandor av. *Păun Alexandru*

Ofițer cu aprovizionarea
Lt.-aviator *Clonaru Alexandru*

Nr. 7832 din 10 Decembrie 1937.

ȘCOALA TECH. A AERONAUTICEI

Publicație

Se aduce la cunoștința generală că în ziua de 29 (douăzeci și nouă) Decembrie 1937, ora 9 a. m., se va ține :

LICITAȚIE PUBLICA

Cu oferte închise și sigilate, în localul Școalei Technice a Aeronauticei „Serv. Aprovizionărei" din Mediaș pentru aprovizionarea colonialelor și a materialului de întreținere necesare pe exerc. 1938 (dela 1 Ianuarie 1938 la 15 Septembrie 1938).

Licitația se va ține în conformitate cu art. 88—110 din Legea Contabilității Publice și a Normelor G-rale de Licitații publicate în Jurnalul Cons. de Ministri Nr. 581/1931 din M. Of. Nr. 127/1931.

Caetul de sarcini cu cantități și condițiuni se poate vedea în orice zi de lucru între orele 8-12 la Serviciul Aprovizionării.

Ofertanții vor depune odată cu oferta și garanția de 5% din valoarea furniturii oferite.

Plata publicației acestei licitații se va achita de furnizorul asupra căruia se va adjudeca furnitura.

Comand. Șc. Tech. a Aeronauticei,
Comandor av. *Păun Alexandru.*

Ofițer cu Aprovizionarea
Lt. av. *Clonaru Alexandru*

Nr. 7833 din 10 Decembrie 1937.

SALONUL DE RADIO **„Cartea Românească" S. A.**

APARATE MODEL 1938

EXCLUSIVITATE: INGELEN, BLAUPUNKT, BRAUN, CROSLEY

DEPOSITARI: PHILIPS, ZENITH-ZEPHYR, STANDARD, ORION

Serviciu ireproșabil de demonstrațiuni.—Personal technic superior.

Condițiuni excepționale și avantage mari de plată.

ULTIMA ORA

D. Octavian Goga despre situația politică

Partidul național-creștin în fața luptei electorale—Solidarizarea simțirii românești în jurul ideologiei naționaliste

D. Octavian Goga a vorbit eri ziarului nostru despre situația politică.

Credincios programului naționalist, președintele partidului național-creștin a înțeles ca și în acest moment, în care patimile toate sunt deslănțuite, să rămână pe poziția sa programatică, atacând adversarii numai în măsura în care acțiunea lor vine în conflict cu ideea națională.

„Partidul național-creștin — a spus d-sa — n'a participat la nici un târg, care să-l pună în contrazicere cu ziua de ieri. Nici tranzacții de program, nici aprecieri schimbate la adresa adversarilor, nici pactizări cu inamicul. Aceiași conștiință, aceiaș atitudine, aceiaș linie de conduită. Adevărat, linia dreptă, care e semnul nostru electoral, a început să ia proporția unui simbol. Se datorește aceasta unui crez bine definit, care elimenează în mod firesc oportunismul cu toate ispitele lui? Negreșit că da. Mai sunt în joc însă și alte împrejurări secundare, care în tabăra noastră nu s'au devalorizat încă. De exemplu: obraz, onestitate de gândire, scrupul de conștiință, credință în Dumnezeu și în Rege, și altele".

D. OCTAVIAN GOGA

Afirmații cari sunt în adevăr o realitate, fiindcă în lupta aceasta grea ce se dă pentru afirmarea credințelor politice, singur partidul național-creștin nu s'a clintit nici cu o iotă de pe linia lui de simțire și dela programul în numele căruia s'a afirmat dela începuturile lui.

LUPTA NAȚIONAL-CREȘTINILOR

De altfel atitudinea aceasta fermă a partidului național-creștin, a dus la solidarizarea în jurul său a întregii simțiri românești, și toți aceia cari fără să fie înscriși în vre-un partid politic, simpatizau mișcarea naționalistă sau mergeau în ritmul ei, în fața haosului general provocat de abdicări și compromisuri, își îndreaptă nădejdile și adeziunile lor, către acest partid care a rămas hotărît pe vechea sa poziție.

Lupta este în adevăr grea față de neîncrederea și dezorientarea generală, produsă de întovărășirile acelea inadmisibile de ultimă oră, dar cu atât mai mult toți aceia ce cred încă în necesitatea îndrumării vieții noastre politice pe căile naționalismului, au datoria să facă zid în jurul partidului național-creștin, sprijinindu-l, fiindcă aceste alegeri înseamnă mai mult ca orice, o verificare a forțelor naționaliste.

P. B.

Cum sunt privite la Roma incidentele de pe fluviul Albastru

ROMA, 17 (Rador). — Redactorul diplomatic al agenției „Stefani" scrie în legătură cu recentele incidente cu caracter internațional, cari s'au petrecut pe fluviul Yangțe:

Situația internațională în Extremul Orient prezintă următoarele aspecte interesante:

1. Presa britanică ar dori concursul Franței și în special intervenția Statelor Unite pentru o demonstrație navală în apele chineze, spre a se exercita astfel o presiune comună asupra Japoniei a celor trei mari puteri democratice.

2. Opinia publică din Statele Unite nu este însă favorabilă unei intervenții, de aceia acțiunea guvernului Statelor Unite nu depășește cadrul diplomatic.

3. Ziarele oficiale franceze s'au pronunțat contra trimiterii unor forțe navale franceze în Extremul Orient, ceeace denotă că la Quai d'Orsay nu se dorește complicarea situației în alte părți ale lumii, după cum ar avea drept urmare o slăbire a pozițiilor Franței în Europa.

4. Informații primite din Shanghai și Tokio permit să se aștepte o apropiată ofensivă japoneză la Canton, pentru a cuceri orașul Kuantung. In felul acesta Japonia vrea să împiedice contrabanda de arme pentru China din Honkong și Indochina.

D. Maniu nu renunță la acțiunea nefastă și condamnabilă

Naționalism cu jidanii. Poporul țării e reprezentat prin 22 de procente? — Ce are de spus guvernul —

D. Iuliu Maniu și-a vărsat năduful la Timișoara în fața corespondenților ziarelor din Capitală, cărora le-a făcut declarații cu privire la chestiunile politice actuale.

Seful partidului național-țărănesc a ținut să accentuieze pe următoarele rânduri amuzante:

„Principiile noastre democratice și naționale, precum și frica de dictatura care ne amenință, au făcut ca poporul din cele mai ascunse și lăturalnice ținuturi să se manifeste în mod hotărît pentru partidul nostru".

Când s'a manifestat POPORUL pentru partidul național-țărănesc?

Noi știm că ultima consultare a corpului electoral a avut loc cu prilejul alegerilor județene. Și partidul național-țărănesc, cu ajutorul jidanilor și al social-democraților, abia a reușit să ia un procent de 22 la sută, în timp ce partidele naționaliste la un loc au luat un procent dublu, iar liberalii au înregistrat, pare-ni-se, 33 la sută.

Sau, poate, după concepția d-lui Maniu „POPORUL" e reprezentat prin cele 22 de procente?

Da?

Vai de asemenea popor! Noi

D. IULIU MANIU

nu-l revendicăm și-l lăsăm pe seama d-lui Maniu, să-i manifeste... încredere.

mi-a comunicat telefonic, că mi s'a refuzat cererea de a răspunde d-lui Tătărăscu. Majoritatea alegătorilor știu despre ce e vorba și nu mă îndoiesc un moment că lista guvernului se găsește înaintea unui eșec răsunător".

Cum își închipuia d. Maniu că i se va îngădui să vorbească la Radio?

Atât ne-ar mai fi trebuit: să ascultăm pe celibatar cum atacă așezămintele fundamentale în fața microfonului.

Ce-ar fi spus străinătatea? Ce-ar fi crezut despre România?

Noi socotim salutară respingerea cererei și opinia publică o salută cu însuflețire.

*

Foarte hazlie e, însă, această declarație:

„Suntem susținătorii unui naționalism constructiv, voind să recâștigăm ceeace poporul românesc a pierdut în secolele de asuprire, dar respectăm ordinea de drept și drepturile inalienabile pe cari le au cetățenii țării".

Va să zică, d. Maniu se laudă că susține „naționalismul constructiv".

Cum?

Tolerând în partid pe jidani, cari sunt deținătorii marei finanțe și acaparatorii vieței economice.

Cu asemenea „naționalism" d. Maniu dovedește că e de rea credință sau că nu cunoaște realitățile românești.

Și într'un caz și'n altul însă, devine odios.

O-di-os!...

De ce se supără omul dela Bădăcin?

Dar d. Maniu își exprimă și o adâncă amărăciune.

Citiți:

„Toate organele oficiale ale statului stau la dispoziția partidului liberal, spre a face propagandă și afișaj și adunările lor sunt lăsate libere".

Exact ca pe vremea naționaliștărăniștilor, când în țară era acest cuvânt de ordine: *„toată lumea e LIBERA să voteze cu d. Mihalache"*.

De ce se supără, așa dar, burlacul dela Bădăcin, care continuă:

„Cenzura e în plină funcțiune, iar Societatea de radio chiar azi

In țară e... „ordine" și... „liniște"

Intre comunicatele guvernului și cruda realitate

D. V. Sassu, ministrul justiției, ne asigură că în țară e „ordine" și „liniște". Pe ici, pe colo, s'au semnalat câteva incidente fără... importanță.

Iar dela ministerul de Interne a pornit următoarea relație:

„Ministerul de interne primind numeroase rapoarte telegrafice din partea autorităților în subordine din care rezultă că s'au produs incidente electorale, în special la Siret-Rădăuți, a cerut să i se raporteze din nou și detaliat împrejurările în care s'au produs aceste incidente.

„Pe de altă parte, ministerul a dat noui dispoziții prefecților în legătură cu măsurile pe cari urmează să le ia pentru preîntâmpinarea încăerărilor.

„După toate aparențele, întrucât numărul jandarmilor e insuficient, se va face apel și la alte unități militare. In chipul acesta se speră ca pe viitor să se stăvilească încăerările în regiunile unde spiritele sunt mai învrăjbite.

„In general, după rapoartele zilnice ale prefecților de județe, rezultă că lupta electorală decurge în LINIȘTE, cu excepția câtorva centre"

Pe de altă parte din țară dau ziarelor următoarele știri:

In comuna Bacici, din imediata apropiere a Chișinăului, urma să aibe loc o consfătuire a național-creștinilor, la care se anunțase și participarea d-lui deputat Mumuianu.

Inainte de sosirea d-lui Mumuianu un număr de vreo 800 de țărani s'au adunat în curtea locuitorului Al. Căpățână, președintele organizației cuziste de aci. In acest timp și-a făcut apariția primarul comunei Bacici Andrei Iacob, fiind însoțit de șeful de post, care au adus la cunoștință oamenilor, că deoarece M. Căpățână este bolnav, întrunirea nu se poate ține în curtea acestuia.

Oamenii au trecut în ordine în curtea unui alt fruntaș cuzist Simion Clitici, din celălalt capăt de sat. Primarul Iacob însă, și-a făcut apariția și aci, încercând să aresteze pe unul din organizatorii acestei întruniri, I. Țugulschi. Mulțimea care era adunată s'a opus.

Primarul a fost isgonit și peste puțin timp oamenii s'au împrăștiat pe la casele lor.

In cursul nopții însă, primarul împreună cu o echipă de vreo 50 de inși, a înconjurat casa lui I. Țugulschi și a început a trage cu arma pe fereastră.

Țugulschi s'a urcat în dosul casei și spărgând acoperișul a început să strige după ajutor.

In timpul acesta, ceata în frunte cu primarul, continuau să devasteze casa și să tragă cu arma.

Văzând însă că se adună din ce în ce mai mulți țărani, scandalagiii s'au făcut nevăzuți.

Astăzi Țugulschi, însoțit fiind de V. Pozdărcă, C. Caracuianu, Anton Ignat și Pavel Pavalache, s'au prezentat la parchet pentru a reclama cele petrecute în satul lor.

*

In cursul nopții trecute, s'au petrecut noui incidente electorale.

Astfel în comuna Tomnatic din Banat, s'a produs un nou asasinat. Săteanul Valos Ștefan a fost ucis cu un foc de revolver drept în inimă.

Asasinul face parte din partidul german (Brunch), iar victima este un membru al partidului hitlerist din România.

*

Deasemeni s'au semnalat numeroase devastări și împușcături în comuna Băicoi din Lăpușna și în jud. Constanța unde sunt și câțiva grav răniți.

*

In comuna Gologan de lângă Focșani câțiva agenți guvernamentali s'au încăerat cu membrii partidelor din opoziția unită.

Din această altercație au rezultat mai mulți răniți, de pe urma înjunghierii cu cuțiele.

D. I. Mumuianu grav rănit

Fostul senator Iuliu Mumuianu, membru al partidului național-creștin, pe când se afla în comuna Ialoveni-Chișinău, în propagandă, a fost rănit de o bandă de bătăuși liberali, cari i-au furat 14.000 lei și i-au fracturat două coaste și un picior.

La ora aceasta nu se știe nimic despre soarta sa.

*

D. Mihail Ghelmegeanu, fost ministru și candidat pe lista național țărănistă, ne comunică din județ că aflându-se în propagandă electorală în comuna Cișmele a fost oprit să țină întrunirea în acea comună. Motivul: întrunirea trebuia să aibe loc în localul Băncii populare și guvernul nu poate admite politicianizarea instituțiilor.

In satul Zibrieni, d. Ghelmegeanu a fost oprit să intre pe motiv că acest sat cade în zona stării de asediu.

*

Craiova, 16 (prin telefon). — *Azi noapte s'a produs o agresiune împotriva unui tânăr Manolescu, care editează un ziar numit „Timpul" — oficiosul romilor din localitate. In timp ce Manolescu lipea afișele electorale ale partidului național-creștin a fost atacat de câțiva indivizi, cari l'au înjunghiat cu un cuțit.*

Se fac cercetări pentru descoperirea agresarilor.

Manolescu se află în afară de orice pericol.

*

Ordine și libertate!

De bună seamă, că așa este!

Guvernul știe el ce știe!

Trăiască d. Sassu, să mai facă din nou declarații că în țară nu se petrece nimic, ci e... mare liniște.

Vimo

Intrarea triumfală a japonezilor la Nanking

TOKIO, 17 (Radorș. — Trupele japoneze și-au făcut eri la ora 13 și 30 intrarea triumfală în orașul Nanking.

Generalul prinț Saka, comandantul forțelor japoneze de pe frontul Nanking, a primit defilarea.

Apărarea lamentabilă a d-lui Maniu

Se știe că în cuvântarea dela Radio d. Tătărăscu a acuzat pe d. Maniu că în cele două guvernări de pomină n'a făcut pentru Ardeal nici o înfăptuire de interes obștesc.

Iată cum răspunde d. Maniu:

„In ce privește acuzația că eu și partidul nostru n'am făcut nimic pentru țară, Ardeal și Banat, memoria opiniei publice este destul de tare și de bună, spre a-și aminti de istoria partidului nostru din 1848 și până astăzi, care este cea mai luminoasă dovadă despre devotamentul acestui partid față de Ardeal, Banat și întreaga țară".

Vorbe goale!

Și nici o dovadă!

Deci acuzațiile primului ministru rămân în picioare.

Dar d. Maniu a primit și un avertisment dela șeful guvernului, care a declarat:

„Dacă d. Maniu nu se va liniști de voie, va fi silit să se liniștească de nevoie".

Avertismentul era în legătură cu acțiunea antimonarhică a președintelui partidului național-țărănesc.

Ce credeți că răspunde d. Maniu?

Iată, reproducem după ziarul *„Dreptatea"*:

„Cât privește amenințările d-lui Tătărăscu, evident că ele nu mă impresionează.

„Voi merge înainte pe drumul meu, indiferent de opiniile fostului secretar general, astăzi avansat, cu multă trupă, vice-președinte al partidului liberal.

„Partidul nostru bate o cale luminoasă, care duce la victoria sigură a marilor interese de stat românesc și anume: democrație curată, naționalism constructiv, demnitate națională, morală creștină".

Bravo! Așa șef de partid, mai rar!

Ce va face, însă, în ziua când va fi silit să se linițească de nevoie?

Știți ce?

Se va liniști!

Da, avem certitudinea că așa va fi!

VICTOR MOCANU

Ce s'a petrecut la Siret!

Dela Rădăuți, din partea comandantului legionar Iașinschi, primim următoarea telegramă:

„La articolul „Tot Izrael deasupra!" răspund: legionarii n'au sărit să spargă o adunare național creștină. Iar între Meahală Schmuck și Robu nu este nici o deosebire. Cu stimă, Iașinski".

Inregistrăm telegrama și adăugăm următoarele:

Noi nu știm precis ce s'a petrecut la Siret. Din relațiile corespondentului „Universului" am înțeles, însă, că la Siret — unde s'a petrecut scandalul, care s'a soldat cu un mort legionar și cu mai mulți grav răniți legionari și național-creștini — a fost o întrunire național-creștină.

Dacă este așa, normal trebuie să ajungem la următoarea concluzie: național-creștinii nu puteau să-și spargă singuri întrunirea, să se ia la bătaie între ei, sau să-i adune pe legionari de pe stradă și să le spargă capetele în mijlocul întrunirii lor.

Dar mai mult decât stabilirea răspunderilor incidentelor sângeroase dela Siret, pe noi — ca tribună independentă naționalistă — ne doare altceva: adversitatea nenaturală dintre cele două organizații naționaliste, cari în definitiv luptă pentru aceleași țeluri: ROMANIA ROMANILOR. De ce încăerări între ele? Decе morți din rândurile lor, când firesc ar fi ca lupta lor, fie și pe drumuri deosebite, dacă nu se poate pe o singură cale, să se dea exclusiv împotriva dușmanilor naturali ai neamului: comuniștii și jidanii?

Asta îndurerează țara: că se varsă sânge de frate, sângele celor mai buni fii ai acestei țări, în vreme ce dușmanii nației jubilează.

Noi care nu reprezentăm aci decât un singur punct de vedere al înfrățirii naționale, ne îngăduim să spunem tuturor:

„Destul! Nu uitați că sunteți frați! Dacă nu se poate să vă găsiți la un loc, cel puțin nu vă mai omoriți, căci țara are nevoie de voi toți, în lupta de desrobire!

Știri și polemici

Cu toate circulările ministerului de interne, care recomandă liniște și legalitate, organele autorității administrative se dedau la cele mai oribile barbarii și samavolnicii.

In Ialomița un primar a omorît doi legionari. La Soroca, fostul senator Mumuianu a fost confiscat de agenții liberali, dus cu forța într'o comună și bătut până la desfigurare. Victima se sbate acum, între viață și moarte, într'un spital din Basarabia.

Deasemeni din toată Basarabia ni se anunță că brutalitățile agenților guvernamentali nu mai cunosc margini. Se urmărește a se corija, până la desființare, curentul naționalist care stăpânește această provincie.

Intrebăm guvernul: ce înseamnă aceasta? Urmărește cu ori ce preț să imprime acestor alegeri stigmatul falsului și abuzurilor împinse până la vărsarea de sânge? Dacă este așa aceste alegeri nu vor putea rămâne în picioare. Parlamentul de mâine nu va fi un parlament viabil.

Să se pună, prin urmare, capăt abuzurilor, cari nu servesc la nimic!

*

A. S. I. ARHIDUCESA Ileana, împreună cu fiul său mai mic Dominic, a părăsit eri Capitala, plecând la Viena.

*

D. TITULESCU, nemai putând să plece la Olt în propagandă electorală, a trimis plăci de patefon pe cari e imprimat un discurs adresat țăranilor.

*

D. prof. N. IORGA semnează în „Neamul Românesc" de astăzi un articol întitulat „Un proces inutil", care este o vehementă șarjă la adresa d-lui N. Titulescu.

*

CANDIDATURILE d-lor Gr. Gafencu și ing. Orghidan dela Covurlui au fost anulate.

*

SE spune că d. dr. Virgil Solomon, membru al partidului național-țărănesc, ar fi fost arestat în cursul zilei de ieri.

*

ASEARA a avut loc o întrevedere între d-nii ministru R. Franasovici și subsecretar de stat general Gabriel Marinescu.

S'a discutat asupra măsurilor de ordine.

*

AZI după amiază, d. Mihail Negură, ministrul cooperației, va prezida ședința Oficiului central pentru valorificarea grâului.

*

D. SEVER PAȘCHIEVICI, fost deputat, a demisionat din partidul național-țărănesc.

*

FOSTUL deputat național-țărănist Cezar Spineanu, pe când se afla în propagandă electorală la Dâmbovița, a fost bătut de o ceată de necunoscuți.

*

D. IULIU MANIU a vorbit azi dimineață la o întrunire dela Deva.

Șeful național-țărăniștilor a spus ceeace a spus și la Brașov.

*

VACANȚA de Crăciun, la ministerul Educației Naționale, va începe de Joi, 23 Dec., la amiază, serviciul urmând să fie reluat Marți, 28 Dec., ora 3½ d. a.

Pentru Anul Nou, ministerul se va închide de Joi, 30 Dec., la amiază, până Luni, 3 Ianuarie, ora 3 jum.

Deasemeni, la minister nu se va lucra nici la 6, 7, 8 și 9 Ianuarie.

*

AZI s'au întrunit consiliile inspectorilor generali ai învățământului primar și secundar. Lucrările vor dura două zile.

*

D. GH. TATARESCU, după ce a avut o întrevedere cu d. Dinu Brătianu, a prezidat o conferință de ordine, la care au participat d-nii Sassu, general Iliasievici, Franasovici și general G. Marinescu.

*

AZI la ora 5 d. a. se va ține o ședință festică, la curtea superioară administrativă, în prezența d-lui Radu Portocală, subsecretar de stat la interne.

*

PIATRA FUNDAMENTALA a noului palat al Băncii Naționale din calea Victoriei 22, s'a pus ieri la orele 12 în prezența d-lui guvernator Mitiță Constantinescu și a unui mare număr de asistenți.

*

IERI a avut loc la cimitirul „Ghencea" în prezența familiei și a câtorva prieteni, înmormântarea lui TACHE BRUMARESCU, cunoscutul inventator.

*

COMISIA valutară dela direcția reglementării comerțului exterior, spre a putea rezolva până la vacanța de Crăciun toate cererile de acordare de valută particularilor, a hotărît să nu soluționeze decât cererile cari se vor înregistra până în ziua de 20 Decembrie. Cele depuse după această dată, nu vor mai putea fi luate în discuție decât după sărbători.

*

FOSTUL deputat Vasile Serdici, acuzat că a săvârșit delictul de les-majestate, continuă să rămână arestat deoarece Curtea de apel din Brașov i-a confirmat mandatul infirmat de tribunal.

*

SE SPUNE că la discuția adresei de răspuns la Mesaj d. Titulescu va preciza poziția pe care o are față de partidul liberal și în special față de guvernul Tătărăscu.

*

MINISTERUL de interne a interzis intrarea și răspândirea în țară a ziarului „Utro" care apare la Sofia, dispunând totodată confiscarea lui.

Situația încordată între St. Unite și Japonia

Washington, 17 (Rador). — **Ultimele știri primite la Washington cu privire la împrejurările în care a fost scufundată canoniera „Panay" au produs o impresie hotărît nefavorabilă.**

Se pare că guvernul Statelor Unite este hotărît să adopte o atitudine tot mai fermă în această chestiune.

Situația ar putea să devină și mai încordată dacă se confirmă știrea publicată de unele ziare americane după care japonezii ar fi pătruns în clădirea ambasadei Statelor Unite din Nanking, executând mai multe persoane. Guvernul american ar protesta imediat în termeni energici la Tokio.

Cercurile oficiale americane, sprijinite de marea majoritate a opiniei publice, nu vor lăsa să scape nici o ocazie de protestare contra intervențiilor japoneze în afacerile publice și private cari interesează Statele Unite în China.

Citiți în pagina III-a:
COZILE DE TOPOR JUDEO-ȚARANISTE LA LUCRU!
Cum înjură țărăniștii mișcarea naționalistă la adăpostul „pactului de neagresiune".
Scandaloasele infamii ale d-lui Aurel Dobrescu, la Făgăraș.
MAINE:
DEMASCAREA CĂRDAȘIEI ȚARANISTE CU JIDANII!
Un document senzațional. Votând cu național țărăniștii, votați cu Izrael.

Redactor responsabil: EUGEN VICTOR POPA

Tipografia Ziarului „UNIVERSUL" Str. Brezoianu 23—25 Bucuresti

BIBLIOTECA CENTRALĂ „ASOCIAȚIUNII" BIBLIOTECA

6 pagini 3 lei

ANUL VI, No. 954 Duminică 19 Decembrie 1937

Taxa poștală plătită în numerar conform aprobării Dir. Gen. P.T.T. No. 118.370/1934

Porunca Vremii

TRIBUNĂ ZILNICĂ DE LUPTĂ NAȚIONALĂ ȘI CREȘTINĂ

Abonamente Anuale: Lei 1000 pentru instituții și sprijinitori; Lei 800 pentru orașe; Lei 600 pentru sate. Se primesc și abonamente pe 6 și 3 luni

Orice sumă se poate trimite prin Casa de economii și Cecuri poștale (CEC) astfel: ABONAȚII PENTRU CONTUL 1224 DEPOZITARII „ „ 10405

Director: Dr. ILIE RĂDULESCU

Redacția și Administrația: BUCUREȘTI I, Str. Sărindar 18

TELEFON: Direcție, redacție 4.1853 Ad-ție publicitate 4.1852

„D. Nicolae Titulescu, vechiu diplomat și „ministru timp de douăzeci de ani", țipă și „dă cu bastonul" într'un guvern „ilegal", care a comis o „minciună colectivă", și d. Titulescu, prietenul Italiei, dar partisan al sancțiun ilor cu refus de benzină, are tot dreptul a o înfiera.

Cred că după o lovitură așa de „dulapică" nu va mai fi discuție.

Dar unele observații ni le putem îngădui pentru a se înțelege că atîtea țipete stridente și atîta proză de o calitate neașteptat de inferioară au fost inutile.

Guvernul presidat de mine a interzis o asociație de respectabili ofițeri în reservă pentru atitudinea față de Coroană.

Al doilea, un Consiliu de miniștri nu e o adunare legată de principiul majorității. Dacă nu-i place unui ministru hotărîrea ce se ia, n'are decît să demisioneze. Dar d. Titulescu n'a demisionat.

Atunci dece atâta vorbă de clacă, mai ales cînd alegătorii de la Slatina așteaptă cu atîta nerăbdare pe candidatul popular?"

N. Iorga

(In articolul „Un proces inutil").

Români! Votați listele intransigenții naționale!

20 Decembrie 1937!

ROMANI!

Ne mai desparte o zi, de 20 Decembrie 1937, când țara este chemată să se rostească, în alegeri, asupra regimului pe care îl dorește.

Nu știm, cum ar trebui să vorbim mai clar, pentruca în conștiința fiecărui Român, să se facă lumină și să se nască acea hotărîre pe care neamul românesc a pretins-o fiilor lui, totdeauna în clipele de mare răspântie ale istoriei sale.

Români, 20 Decembrie 1937 trebuie să aibă în conștiința voastră o însemnătate istorică! Sunteți chemați la vot. Nu, însă, spre a vă spune cuvântul, preferințele voastre, pentru un partid sau altul, toate militând pentru idei cari nu depășesc orbita statului nostru național, actual. Nu! Se ciocnesc, în aceste alegeri, două curente: stânga și dreapta, într'o luptă care trebuie să hotărască de ziua de mâine a Patriei noastre, de destinele ei.

Unii, STANGA, sub masca democrației, militează pentru internaționalism, pentru un umanitarism sui generis, pentru libertinajul libertăților, pentru un „stat nou" care trebuie să fie o pălmuire a tradițiilor noastre, a Românismului nostru: STATUL EGALITAR pentru toți cetățenii, FARA EXCEPȚIE, STATUL STRAINILOR ȘI JIDANILOR, statul tuturor și al nimănui, statul în care, fără iubirea de Dumnezeu și fără căldura sentimentului monarhic, tot ce vedeți ca Românism și continuitate istorică — ideie națională, Biserică, familie — trebuie să se prăbușească.

Ceilalți, DREAPTA se sbat, din contră, pentru întărirea statului nostru național, tradițional, creștin și monarhic. Ostili internaționalismului, refractari acelui umanitarism foarte generos cu „cetățenii", dar lipsit de simțire față de Români, vrăjmași ai politicianismului care a batjocorit această țară, ei cred că toate sforțările unei lumi noui trebuie să se îndrepte exclusiv spre Neamul Românesc, spre a-l răscoli sufletește și a-l mobiliza pe drumurile destinelor lui. „Nimic în afară, totul înlăuntru! Nimic pentru alții, înainte de a da Românului tot la ceiace are dreptul, ca stăpân în țara aceasta"!

Ei bine, între aceste două lumi are de ales, la 20 Decembrie, sufletul românesc, conștiința acestui popor. De aceia spunem că 20 Decembrie este o răspântie istorică, nu o simplă zi de alegeri. La 20 Decembrie, Neamul Românesc trebuie să-și hotărască soarta. Vrea națiunea să meargă pe calea destinelor ei istorice, pe drumul măririi naționale a neamului? Trebuie atunci să-și spună hotărît cuvântul pentru dreapta naționalistă, pentru toți acei fruntași ai țării, cari și-au mărturisit credința în ideia națională. Vrea, din contră Românismul să încerce experiența de peste Nistru și să-și întărească robia de moarte a lui Izrael? Ei bine, atunci să-și dea sufragiile pentru stânga internațională-comunistă-judaică.

Altă alegere nu este! Căi intermediare nu sunt! Guverne de centru, guverne tampon, nu sunt decât expediente, soluții de-o zi, de ore, în istoria actuală a neamului nostru. Marea bătălie este între dreapta și stânga; iar sorții acestei încăerări încep a se hotărî de mâine, dela 20 Decembrie 1937.

Iată de ce chemăm conștiința românească la o adâncă reflecție, la un matur examen politic. Noi nu suntem ai nici unui partid, n'apărăm aici nici un interes personal, nu facem nici un joc de coterie sau de clică politică. Apărăm o singură ideie — ideia națională — cu credința că ne servim astfel Țara, care altfel, fără un naționalism fervent, se prăbușește.

Ei bine, în numele acestei idei, cerem țării să se mobilizeze, la 20 Decembrie. Mergeți cu toții, voi aceia cari vă simțiți sufletul răscolit de Românism, la vot. Impiedicând pe jidani — cari n'au nimic cu sângele și cu idealurile neamului — să se amestece în treburile noastre, spuneți-vă hotărît cuvântul care nu poate fi altul decât că România vrea să trăiască, în viitor, ca ROMANIE NAȚIONALISTA ȘI CREȘTINA, CA ROMANIE A ROMANILOR.

Dați voturile voastre cui, în mintea voastră, e mai bun și mai intransigent Român. Dar dați-le exclusiv naționaliștilor, acelora care sunt pe baricada ideii naționale. Nu uitați că din aceiace va ieși din urnă la 20 Decembrie, depinde soarta de mâine a țării.

PORUNCA VREMII

Frați de-un sânge și de-o lege,
Cei cu bâte și ciomege,
Ci-că de JIDANI se scapă,
Capetele când își crapă!

Când de gât sar să se-apuce,
Ci-că luptă pentru Cruce,
Iar când bâta face: „pac",
Ci-că praf pe IUDA-l fac!...

Insă IUDA — roșul „gâde" —
Iată cu ce poftă râde,
Și-ar vrea, mii și mii de ani,
Să tot aibă-așa „dușmani"!...

NAȚIONALIȘTII IN FAȚA URNELOR

de PETRU BANESCU

Abdicările dela ideologie produse atât de neașteptat în fața alegerilor generale, a căror campanie se deschidea a doua zi după alcătuirea noului guvern în vechea lui formație, au creat o confuzie generală în mijlocul căreia cetățeanul stă pe bună dreptate dezorientat și scârbit.

Răsturnările de poziții produse din considerente personale și cu scopuri nemărturisite, dar în orice caz contrare programelor afișate până în momentul crizei politice, au schimbat cu desăvârșire linia de luptă a partidelor cari urmăresc astăzi izbânda în alegeri, pe temeiul unor programe și considerațiuni ce se bat cap în cap cu atitudinea lor de ieri și de astăzi.

Am înregistrat asemenea abdicări mai cu deosebire la dreapta, unde ne-am fi așteptat mai puțin și unde mai ales ele nu trebuiau să se producă.

Cartelul d-lui Vaida Voevod cu guvernul, nemotivat până acum decât prin cele 50 sau 60 de mandate oferite în Parlament Frontului Românesc, are un aspect din cele mai bizare prin felul cum este privit de însiși candidații Frontului pe listele guvernamentale.

Fruntașii acestui partid deși cer voturile alegătorilor pentru guvern, pe listele căruia candidează ei înșiși, nu socotesc necesar să lămurească pentru ce se găsesc astăzi în tovărășia guvernului și anunță că imediat după alegeri vor face o opoziție dârză acestui guvern.

Dece atunci cartelul? Și care este folosul abdicării Frontului Românesc dela linia de luptă naționalistă, dacă prezența lui n'are nici un rost lângă guvern?

Am fi înțeles poate această colaborare dacă ea ar fi fost făcută în vederea obținerii unui program de guvernare, dacă nu cu totul potrivit programului Frontului Românesc, cel puțin cu satisfacerea în parte a unor puncte din acest program.

Dar așa pentru ce? Ca să intre în parlament cincizeci de partizani ai d-lui Vaida?

E prea puțin și prea în afara oricărei regule de morală politică, pentru a o admite.

Surpriza a fost și mai mare când s'a produs pactul de neagresiune dintre d. Corneliu Codreanu, șeful mișcării legionare și d. Iuliu Maniu, președintele partidului național-țărănesc. Și această alăturare, pe care nimeni n'ar fi crezut-o posibilă, a rămas până acum fără de nici o justificare. Motivul dat, acela al unei solidarități în vederea împiedicării guvernului de a violenta voința alegătorilor, e prea pueril spre a fi crezut d. mișcarea naționalistă. Fiindcă evenimentele dovedesc că acest pact are angajamente mult mai profunde. Primul care se face simtit si care e si cel mai dăunător naționalismului, este acela pe care mișcarea legionară și l-a luat de a nu combate partidul național-țărănesc în aceste alegeri și pe care îl respectă cu sfințenie deși din partea partizanilor d-lui Maniu, învățați cum sunt în practica înșelăciunii politice, el nu este respectat cu aceiași strictețe.

Legionarii își fac propaganda militând pentru crezul nationalist și când atacă, ținta atacurilor lor este tocmai partidul național-creștin, adică singurul partid naționalist care merge în această luptă în afara oricărui cartel și oricărui pact. Ba ceva mai mult, d. Corneliu Codreanu ia apărarea d-lui Iuliu Maniu printr'un comunicat public, dovedind astfel că pactul nu este numai un angajament de politie a urnelor ci unul cu o sferă mult mai mare.

In acest timp d. Maniu însuși și toți partizanii d-sale, au împânzit țara cu o propagandă care a părăsit terenul politic obicinuit, îndreptându-și atacurile împotriva prerogativelor regale și atingând în discursuri teme nepermise ce nu au alt scop decât acela al sdruncinării prestigiului monarhic.

(Continuare în pag. II-a)

Chiultură

Foae verde foi de rug,
De când boii trag în jug,
N'au văzut JIDANI la plug!
Dar JIDANII văd în noi
Totdeauna niște boi
Care trag în jug cu spor
Pentru fericirea lor!..

RADU BARDA

Două turme 'n guri de lupi

— Fabulă —

de VASILE MILITARU

Turma unor biete oi,
Ducând viață grea, odată, viață plină de nevoi,
Tot căta să-și schimbe soarta, — și din patru'n patru ani,
Căuta mereu, sărmana, să-și aleagă alți ciobani,
Cari de ea să aibă milă și pe soare, și pe ploaie,
Să nu lase niciodată alte fiare s'o jupoaie;
Trai tihnit să poată duce, cu berbecii și-ai săi miei,
Pe-ale ei imașuri grase și islazurile ei...

Pe-acea vreme, — mi-se pare, azi cinci mii de ani în urmă, —
Se'ndesau, ciobani să fie pe nepriceputa turmă,
Numai lupii, leii, porcii, hienele, măgarii, țapii, —
Toți dorind s'o fericească, alergau să-i fie Capii!..
Mai cu milă de-a ei piele, de-al ei lapte, de-a ei lână,
Erau însă pentru turmă niște mari zăvozi de stână,
Dar aceștia 'n tot ceasul ură'n suflet stau să-și poarte
Și se tot certau zăvozii, sfâșiindu-se de moarte!...

Desbinați așa, zăvozii, — se'nțelege dela sine, —
Nu puteau s'aducă turmii nici măcar un pic de bine,
Și-astfel, crudele jivine: lupii, hienele și leii
Jupuiau la oi într'una, despuiau de blană mieii, —
Toți având ticăloșia de-a striga, bătându-și pieptul,
Că, să ciobănească turma, numai ei pe veci au dreptul,
Fiindcă niciodată turma — strigau dânșii toți în cor, —
N'a dus trai mai plin de tihnă, ca sub ciobănia lor!..

Așa dar, din vreme 'n vreme, oile căutau năuce,
Neștiind, la ciobănie cam pe cine-ar mai aduce,
Fiindcă nimenea din gene, nu sta, plânsul să-i usuce!..
Și, bătută de toți sfinții,
Turma se lăsa mereu:
Când cei lupi s'o ia cu dinții,
Când viteazul neam de leu;
De sub lei scăpând, sărmana, tot cu ude genele,
Se'nfigeau în a ei ceafă, crude, toate hienele;
Toți măgarii și toți porcii îi mâncau pocnele, —
Și nu mai avea pe lume nici măcar o zi de bine;
Nu putea decât să plângă, să ofteze, să suspine,
Sub toți porcii, toți măgarii și hainele jivine!...

. . . . . .

Toate-aceste triste fapte
Mi-le-a spus, cu ochii'n lacrămi, un mieluț cu dinți de lapte,
Care pretindea că'n vremuri, cu cinci mii de ani în urmă,
I-a fost dat și lui să aibă stră-strămoși în acea turmă, —
Și-ascultându-i povestirea, n'am putut decât să plâng,
Lung la pieptul meu să-l strâng,
Caldă, lacrima să-mi pice peste lacrămile lui,
Să oftez și-apoi să-i spui:
— Suntem frați de suferință, miel neprihănit și drag,
Că și eu tot dintr'o turmă tristă ca a ta mă trag, —
Turmă care geme 'n lume,
Că toți lupii fără suflet au sărit să mi-o sugrume,
Iar zăvozii-i, roși de ură, între ei mereu se rup,
Când pe fiecare oae o sfâșie câte-un lup!..

Decembrie 1937.

Când mor savanții...

La moartea vreunui om de seamă apare în ultima pagină a „Universului" un cimitir întreg de cruci negre.

Ii plâng moartea nenumăratele consilii de administrație din care a făcut parte; îi anunță sfârșitul o mie și una de societăți

Zilele trecute, a murit profesorul dela Universitatea din Iași — CORNELIU ȘUMULEANU.

M'am uitat în „Universul".

Pe ultima pagină, îi anunță moartea, familia, Liga Culturală și Laboratorul de Chimie medicală din Iași. Atât.

Anunțuri sobre și simple ca ale tuturor celor morți pe front. Căci savantul și apostolul Corneliu Șumuleanu a murit în toiul unei lupte la care lua parte integrală. N'a așteptat până la victoria finală pe care vor implini-o fiii lui sufletești — camarazii tineri.

Dar Corneliu Șumuleanu a fost un bătrân?

Aici răspunsul ezită — adică ce ezită? — e sigur: n'a fost un bătrân; *fiindcă prin bătrânețe ne-am învățat a înțelege retragerea în viața tihnită a gâinilor dela țară, a cafenelei ori a unui fotoliu — a unui dormitoliu — parlamentar.*

Nu știu dacă și în alte țări o fi așa. Cred că nu. La noi, însă, profesorii universitari — generalii scoși la pensie — și alți sus-puși — cum se apropie de bătrânețe, încep a mirosi a naftalină, a francmasonerie și a democrație.

Se înscriu într'un partid, ca acela în care s'a înscris d. general Sictiriu — care să-și asigure un baldachin în Parlament, și să-și poată înfige labele până la coate în putinile cu bani ale unui consiliu de administrație.

De aceia nu știu dacă mai pot numi cu numele de bătrân — cu numele acesta care trosnește din toate încheieturile silabelor a lașitate — pe cei câțiva savanți și apostoli ai acestui Neam!...

Corneliu Șumuleanu este unul dintre primii și marii preoți ai naționalismului românesc. A luptat întreaga viață cu ochii și inima scăldată într'o credință înaltă românească.

In timpul din urmă, a venit — să lupte alături de brazi — de flăcăii aceștia verzi ai Gărzii de Fier.

Ori pe unde a trecut, a dus pe lângă prestigiul științei — și o inimă românească și o credință națională — înaltă cât o văpaie!

S'a stins sobru și glorios. Nu l-au jelit consiliile de administrație. — nu a lăsat averi, ci un gol imens — l-a plâns, sfâșiat, un tineret întreg — ca pe-un părinte..

Așa mor savanții și apostolii!

N. Crevedia

Camașa de forță

Scrisori din Rusia

Cititorii noștri știu că noi avem la gazetă pe Sidor, căruia noi îi zicem Rusu.

Rusul nostru, un băiat tare voinic, e moldovean de peste Nistru și a fugit acum vreo patru ani din Rusia, trecând Nistrul înnot.

Cum a ajuns la „Porunca Vremii", nici el nu știe... Destul că acum Rusu a prins cheag la noi, strânge bani la portofel și e vizitat la gazetă, Duminica, de toate servantele din lumea mare...

Cu Rusia, Sidor n'a pierdut contactul. El mai are acolo frați, surori, rude. Primește adesea câte-o scrisoare dela ei și le scrie și el.

Scrisorile pe care le primește el din Uniunea Sovietică au, însă, un limbaj special.

Astfel, când frații săi îi spun că „a fost în sat nuntă" Sidor știe că au mai fost împușcați de către autorități, câțiva plugari.

Când spun cumetrie, înseamnă numai simplă „arestare".

Când spun „culesul recoltei", înseamnă... „rechizitie".

Când spun „botez" = „revoluție țărănească".

Ieri Rusu a mai primit o scrisoare, în care frățâne-său îi scria că în toată Rusia a bântuit, recent, o molimă — și mulți pui de găină au fost seceați de moarte, numai în câteva ore

— Și-asta'nseamnă, mă, ceva? — l-am întrebat eu pe Sidor.

— Insamnă... — mi-a răspuns el, oftând.

— Ce'nsemnează?

— Apăi asta'nsamnă că'n Rusia au avut loc... alegeri!

Alegerile

Azi, l-am găsit pe Sidor al nostru foarte abătut.

Ce e cu tine, Sidorică?

— Păi ce să fie...

— Dece stai așa? Ce ai?

— Păi... mă gândesc la alegerile astea.

— Dar ce-ai tu cu alegerile? Îți pare rău că n'ai votat și tu în Rusia?

— Nu, dar vezi matali, alegerile astea cad...

— Cum cad, mă?

— Cad, aproape de Ignat.

— Ei; ce e dacă ele cad în ziua de Ignat?

— Păi, ce să fie... .Vezi matali... umblă oamenii cu cuțitele la ei..

Imanenta dreptate dumnezeiască

Suntem martori la una din cele mai mari încleștări polemice, din câte s'au văzut în această țară, între niște oameni cari stau pe cele mai înalte trepte sociale și politice și s'ar zice, că au și răspunderile cele mai mari, dacă la temelia națiunii respective, ar fi o reală și profundă conștiință morală. Pe aceiași chestiune gravă, de care se înfioară astăzi și unii și alții dintre cei cari-și încrucișează atacurile, încercând deopotrivă să scape de răspundere, se fac afirmațiile cele mai contradictorii, deși fiecare știe bine cine e marele vinovat, după cum știe bine cine a fost marea victimă.

Se redeschide în adevăr un mare proces, care este în acelaș timp un mare proces al conștiinței naționale, pe care au violentat-o, până la sânge și până la bestialitate, politicianii cosmopoliți de până astăzi. In aurora învierii acestui neam la o viață proprie, pe măsura firii și năzuințelor sale spirituale, se

Dar autorii acestor excese cari nu se pot uita vreodată, văd astăzi aceste umbre ca într'o viziune dantescă, își acopăr fața după cum își acopăr conștiința cu vălul minciunii și strigă din toți rărunchii unii către alții: voi sunteți de vină. Noi n'am făcut așa ceva, Doamne ferește! Sunt primii pași ai vinovaților în fața imanentei justiții a lucrurilor și iată, priviți ce spectacol desgustător ni-l oferă lașitatea lor: nu, noi n'am făcut așa ceva. Probabil că singură victima și-a făcut de petrecanie. Până la urmă, dumnezeiasca justiție își va spune cuvântul, ca și 'n atâtea alte multe netrebnicii omenești, indiferent cine și cum le face. Dar până atunci, constatăm cât de mare este abisul imoralității în care se frământă viața noastră politică, lucru pe care-l ilustrează din belșug și infernala încăerare electorală pe care o trăim și care nu este decât o culme a ipocriziei politice, adică, arborarea sentențioasă a celor mai frumoase virtuți civice, iar pe teren cea mai radicală încălcare și pângărire a acestor virtuți. Și dacă acesta este abisul imoralității în care ne-am scufundat, orice om de bun simț, recunoaște cât de mare este nevoia unei înălțări, pentruca virtuțile civice să fie virtuți prin excelență sub semnul sfințeniei creștine și să înceteze de a fi numai o reclamă deșartă pentru trebuințele electorale ale momentului. Adică, virtuți care se trăesc, care se văd din fapta cea de toate zilele, care strălucesc ca cetatea deasupra muntelui sau ca lumina din sfeșnic, precum zice Domnul Hristos, despre care nici nu mai este nevoe să vorbești.

Căci, cine doar simte mai multă nevoe să vorbească despre virtuți și despre moralitate, dacă nu acei cari n'au nici o virtute și nici o moralitate în viața lor? Tartufii vieții noastre politice sunt foarte numeroși. Atât de numeroși, încât ai crede că nu putem scăpa niciodată de dictatura evlavioaselor lor maxime și de cine știe ce altă dictatură directă sau deghizată, în ordinea destinelor noastre politice. Dar bunul simț și sănătatea morală robustă a acestui neam, care crede în Domnul Hristos și 'n libera manifestare a drepturilor și năzuințelor sale naturale și spirituale, începe a se face simțite și a lucra pentru desființarea ipocritelor dominatii, în cari avusese naivitatea să creadă cândva.

A trebuit pentru aceasta atâta prigoană, cu atâta deslănțuire de ură și de patimă și atâtea suferinți și jertfe, pentruca să răsară odată adevărul necesar, că credința și morala nu sunt chestiuni de ordin individual și particular, ci condițiuni de înaltă viață pentru întreaga noastră așezare socială și politică. Iar victimele de odinioară, ca și de astăzi ale celor cari-și tocesc istețimea minții pentru ca să rămână Tartufi până la capăt, se ridică și cresc prin mii de adeziuni, legiune nesfârșită de morți și de vii, cari sfâșie în calea lor minciuna demagogilor, calculele de compromisuri, falsa mentalitate curentă a unui traiu fără frâu în care se bălăcesc aproape toți acei cari-și zic stăpânitori ai destinelor țării și în locul acestor deprinderi care sunt dovada decreptitudinii sufletești a acestor oameni, legiunile aurorei care vine, așează cinstea, munca, credința arzătoare într'un ideal superior, respectul familiei și respectul simțului nostru etnic și al demnității noastre naționale, cerând pildă de viața curată dela toți acei cari vor să stea în fruntea țării. Ei vin și redau conținutul sfânt și rodnic al celor trei nume, pe cari le rostesc cu avânt de jertfă, când își anunță lupta lor „pentru Hristos, pentru Rege și pentru Neam!"

Și în timpul acesta, cine nu vede tragi-comicul diplomatelor polemici, cari fac ce-au mai făcut întotdeauna, adică, insultă mereu imanenta dreptate dumnezeiască!

Pr. V. Gh. Butnaru

SOLIA BISERICII

Tâlcul Evangheliei

Matei I, 1—24

Sf. Evanghelist Matei, ne pune înainte spița neamului Domnului Iisus Hristos, după nașterea Sa trupească, pentru ca să ne încredințeze că El este cu adevărat fratele nostru mai mare. Mântuitorul ne dă dovada despre ce este El. El este un om cu același trup omenesc ca și noi. Și ne vorbește despre strămoșii Săi pentru ca să se familiarizeze cu noi și noi cu El.

Ce nume întâlnim noi în această fidelă înșirare de neamuri? Mai întâi de toate, nume de Sfinți. Să le salutăm cu evlavie. Să întrebăm pe Sfinții Patriarhi, cum au putut dobândi harul de a socoti printre urmașii lor pe însuși Mântuitorul lumii. Ei trăiau cu nădejdea de a-L vedea, iar Dumnezeu le-a dăruit cinstea ca Mântuitorul să se nască din neamul lor.

Printre aceste nume, sunt însă și nume de oameni păcătoși. Să nu pierdem deci nădejdea mântuirii. Păcatele noastre nu ne împiedică de a fi frații Domnului, de vreme ce păcatele acestor oameni, nu i-au înlăturat din spița neamurilor Domnului Iisus Hristos. Aceasta este familia umană a Mântuitorului nostru. Să cinstim întru El pe moștenitorul familiei regale a lui David. Să salutăm încă și pe umilul fiu al tâmplarilor din Nazaret. Bogați și săraci, muncitori și prinți, oameni liberi sau sclavi, toate stările sociale se găsesc în spița neamurilor Sale, pentrucă El vrea să fie al tuturor.

Să admirăm umilința Sa. Pentru ca să vie în lume, Mântuitorul alege momentul când orice mărire pământească a dispărut din familia Sa. In locul slavei lui David și a lui Solomon, El preferă umilința acestor doi necunoscuți: Iosif și Maria. Pildă despre felul cum trebue să privim și noi mărirea și slava omenească. Așa cum se arată în nașterea Sa, tot așa se va arăta Mântuitorul și în viața Sa.

Să recapitulăm cu piositate istoricul dumnezeeștilor făgăduinți. Să vedem câtă muncă și câte lupte și suferințe au dus aceste generații de oameni, cu ochii ațintiți la venirea Messiei. Nimic n'a fost în stare să atingă planurile lui Dumnezeu. Dea lungul veacurilor și printre toate zbuciumările și rătăcirile poporului evreu, Dumnezeu conducea mersul lucrurilor pentru ca să ne aducă la vremea hotărită, pe Mântuitorul. El se gândea la noi și lucra pentru noi, fără nici o abatere. Să ne deprindem deci a crede în Providența Sa, lăsându-ne în grija ei, pentru ca să dobândim astfel pacea inimii noastre.

Teofilact

Aşteptarea neamurilor

Sfântul Apostol și Evanghelist Matei, urmărește șirul de strămoși ai Domnului nostru Iisus Hristos, până la Avraam, părintele neamului evreesc. El urmărește în același timp să ne arate că Maica Domnului, ca și dreptul Iosif, sunt scoborâtori din familia împăratului David și că Cel născut din Maria, prin zămislire dela Duhul Sfânt, departe de a fi un Messia național, politic și războinic, „va mântui pe norodul său" de păcatele lor și că în persoana Lui, se împlinește profeția lui Isaia, care 'L numește Emanuel, ceia ce se tâlcuește : „cu noi este Dumnezeu". Deci, din primul capitol al Evangheliei scrisă de el, Sf. Apostol Matei precizează pe deoparte rostul spiritual al Messianismului lui Iisus și, urcându-se pe arborele Lui genealogic până la Avraam, ne arată pe de altă parte, că în însăși această precisă genealogie, Messianismul spiritual al Domnului Iisus, era evident și în așteptare și că în același timp, Iisus depășea cadrul poporului lui Israel, devenind așteptarea tuturor neamurilor. Această genealogie, ne prezintă astfel rolul providențial pe care poporul evreu l-a avut în Istorie, de a fi păstrătorul credinței într'un singur Dumnezeu — Monoteismul — și păstrătorul ideei messianice adică a făgăduintii unui Mântuitor al lumii, precum și născătorul după trup al însuși acestui Mântuitor.

Pe lângă acestea, genealogia prezintată de Sf. Evanghelist Matei, este și o hotărâtă desmințire a falsei mentalități pe care și-o creiaseră Iudeii contimporani, cu privire la Messia, în persoana căruia ei vedeau un mare erou național și politic.

Precum vedem, această stereotipă și monotonă înșirare de nume, are o minunată însușire, caracteristică oricărui rând evanghelic, de a ne conduce dincolo de simplitatea ei aparentă, în preajma însăși a marilor taine ale Dumnezeirii și ale rostului pe care-l are omenirea de îndeplinit.

Origina omului, căderea în păcat sau problema răului, conștiința și legea morală, scopul existenții omului, năzuința lui către ceruri, cu toate căderile lui, făgăduința de mântuire pe care omul a primit-o dela Dumnezeu, păstrând-o dela Adam din generație în generație — deci ideea de Messia — apoi latura psihologică și filosofică a acestor chestiuni, care evocă munca atâtor cugetători ai omenirii, precum și latura istorică a lor, care urmărește diferitele momente ale acestor idei, credințe și așteptări, printre atâtea peregrinări ale triburilor și popoarelor și dealungul miilor de ani, în complexul tradițiunilor și comorilor culturale agonisite de ele în decursul timpurilor. iată atâtea preocupări ale culturii omenești, pe cari le evocă această simplă, sobră și monotonă carte genealogică a Evangheliei.

Cât privește însăși tainica putere de înrâurire a unor asemenea tabele genealogice din Sf. Scriptură, avem în istoria convertirilor la credință, cazul unui tânăr necredincios. care a revenit la credință, numai prin citirea tablei genealogice din cap. V al Cărții Facerii, cu necontenitul ei refren : „și muri... și muri...", refrenul morții, ca un mare și înfricoșat semn de întrebare la sfârșitul fiecărei vieți, care l-a făcut pe necredinciosul nostru să petreacă o noapte întreagă de insomnie și a doua zi, să se întoarcă la credință. Dacă această afirmare a mii de generații în adâncurile morții, a putut zgudui conștiința unui om, cu atât mai mult va pătrunde această conștiință, neîncetata năzuință pozitivă a acelorași generații, cari, în ciuda morții și asistate de providența Dumnezeirii, au afirmat eternitatea unei lumi superioare, în care au și avut constiința că intră. Iar această triumfală afirmație, ne-o dă în formă definitivă „Cartea neamului lui Iisus Hristos", despre care vorbim. Astfel, găsim și cheia potrivită, de a intra în cuprinsul atât de sugestiv al acestui text evanghelic și îndemnul nebiruit de a-l citi și reciti de mii de ori, fără a ne simți plictisiți vreodată. Căci, cum poate plictisi pe cineva, „Taina cea din veac ascunsă și de îngeri neștiută", precum cântă Biserica, referindu-se la Nașterea Domnului, când ești convins că te afli în preajma ei și-ți simți inima tremurând de atingerea cuceritoare a ei?

Intr'un timp când urmași lui Adam se despărțiseră și se împrăștiaseră în cele patru colțuri ale lumii, ducând unii o viață nomadă, alții înfiripând primele civilizații și într'un timp când tradițiunile curate primitive, începuseră a se întuneca prin adaosuri sau prin răstălmăciri, vedem apărând și ieșind din cetatea Ur, venerabila figură a lui Avraam, mânat de conștiința unei misiuni divine de a păstra curată comoara credinței într'un singur Dumnezeu și a făgăduinții dumnezeești, pentru mântuirea oamenilor și a fi părintele unui popor, căruia trebuia să-i încredințeze această scumpă comoară, spre mai departe păstrare. Patriarhul Avraam este, în adevăr, o măreață figură în pragul istoriei omenești. Nu numai prin faptul că în sensul fizic a fost părintele poporului evreu, dar și prin faptul că în același timp, este părintele spiritual atât al evreilor, cât și al tuturor popoarelor. Și mai ales în sensul acesta, universalist. Căci Dumnezeu, încredințându-i această misiune, îl binecuvintează și-i zice : „Intru tine se vor binecuvânta toate neamurile!" (Fac. XII. 3).

Dar aceasta nu este numai o binecuvântare privitoare la mărirea și puterea urmașilor săi, căci, în definitiv, această mărire și vutere pământească a poporului său. nu aveau nici o calitate ca să fie și pentru celelalte popoare, o bucurie și o binecuvântare.

Sensul acestei binecuvântări e spiritual și e mesianic și se precizează tot mai mult cu cât ne coborâm către Iisus, pe scara genealogică, prin Iacob, David și Ioram, odată cu eflorescența profeților cari se mișcă în jurul acestora.

Sf. Scriptură a Vechiului Așezământ, ne raportează toate aceste profetii, cari s'au verificat în mersul istoric al seminției lui Avraam și al casei lui David și cu drept cuvânt, Sf. Evanghelist Matei, trage încă dela început firul genealogic între Iisus, David și Avraam, când zice : „Cartea neamului lui Iisus Hristos, fiul lui David, fiul lui Avraam". (I. 1).

Astfel, Domnul nostru Iisus Hristos, era Messia și așteptarea poporului lui Israel.

Dar El, mai era în același timp și așteptarea tuturor popoarelor, după cum ne-o spun înseși binecuvântările date de Dumnezeu Patriarhilor. Și în adevăr și celelalte popoare au participat la această așteptare. Anume în două feluri : 1) printr'o infiltrare de sânge în chiar alcătuirea genealogiei Domnului și 2) printr'o participare spirituală.

Participarea de sânge, o aduc cele două femei străine : Rahab, cananianca din Ierihon și moabiteanca Rut, o femee de o duioasă piositate și credință, soția lui Booz și o strămoașă apropiată a lui David.

Iar participarea spirituală a celorlalte popoare, constitue una din cele mai mișcătoare manifestări ale conștiinței omenești. Ea pleacă din moștenirea comună a păcatului strămoșesc, din necesitatea imperioasă a unei intervenții divine și e sprijinită de tradițiunile comune, moștenite dela părinții comuni, cum și de continua și crescânda fermentațiune a acestor idei și speranțe, provocată de către Monoteismul și Messianismul poporului evreu în lumea antică.

Această străveche speranță după o personalitate suprapământească, pe care o întâlnim în mitologiile popoarelor, capătă în preajma Nașterii Domnului, o formă foarte acută, în toată lumea de pe atunci. Aceasta, cu atât mai mult, cu cât epoca lui Octavian August, dominată în aparență de acea mult lăudată „Pax romana", în realitate era un ultim termen al viciilor și neputințelor omenirii. Decadență, viciu, superstiție, scepticism, negație și suicidiu și de sub aceste toate, un suspin dureros după o salvare din această letargie a spiritului, o presimțire că lumea e la un sfârșit de epocă și o vagă așteptare a unei perioade noui, ba chiar a unei „ere de aur", idei și sentimente pe cari le exprimă poeți și scriitori ca Virgiliu, Tacit sau Suetoniu. Iar când se va naște Iisus, vom vedea pe cei trei magi dela răsărit, venind să se închine pruncului, cu toată ființa lor și cu toată înțelepciunea și știința lor, recunoscând astfel, în numele celorlalte popoare, că pruncul nou născut în Vitleem, este Mântuitorul și așteptarea tuturor neamurilor.

Ec. Gh. V. Butnariu

Din Evanghelia dela Ioan

Iisus şi Samarineanca

I

Mers-a, 'n vremea-aceea, Domnul, prin Samaria, 'n cetatea
Ce-i zicea Sihăr, — aproape foarte de localitatea
Dată de Iacov lui Iosif, fiu-său, — și, obosit,
Poposise lângă puțul lui Iacov, la odihnit.

Și era a șasea oră, când venit-a o femee
Din Samaria, la apă; iar Iisus, dorind să bee,
Zis-a : „Dă-mi puțină apă" (Ucenicii lui, cu sârg,
Ca să cumpere bucate se duseseră în târg).

Deci, i-a zis Samarineanca : „Cum ceri apă dela mine,
Eu fiind samarineancă, tu iudeu ? Căci, știi prea bine,
De samarineni iudeii nici nu se ating măcar !"
„O, femee, de-ai cunoaște tu dumnezeescul dar

„Și pe cel ce, adineauri, „dă-mi să beau" grăit-a ție.
„Ii cereai să-ți dea el apa nemuririi; apă vie !"
Și-a tăcut Iisus. Iar dânsa de cuvântu-i s'a mirat :
Nici găleată nu-i, și puțul e adânc, — cum mi-ai fi dat

„Apa, care zici că-i vie ? Nu cumva ești tu mai mare
„Ca Iacob, strămoșul nostru, ce ne-a dat ăst puț, din care
„Au băut el și feciorii-i, cum și vitele ce-avea ?"
I-a răspuns Iisus : „Oricine apă de aici va bea

„Va'nseta din nou; iar cine va avea de băutură
„Apa ce-i voi da eu, veșnic nu simți-va sete'n gură.
„Apa ce voi da oricărui se va face 'n el izvor
„Viu de apă săltătoare întru viața veților".

Marin I. Predescu

Naţionaliştii în faţa urnelor

(Urmare din pagina I-a)

Aceasta fără a uita că potrivit programului național-țărănesc, să facă apel la forțele democratice cu vădită tendință de a le solidariza în jurul acestui partid într'un front comun, după chipul și asemănarea fronturilor populare ce sunt astăzi în metoda de lucru comunistă, primul pas către revoluția roșie.

Și evident, mișcarea de dreapta nu este cruțată în această propagandă și cea legionară în primul rând, fiind vizată prin aceiace democrații d-lui Maniu numesc anarhie de extremă dreaptă.

Această propagandă o respectă și o apără legionarii d-lui Corneliu Codreanu.

De ce? Mister până acum. D. Codreanu ne-a invitat să așteptăm până la anul spre a o afla. Așteptăm fiindcă nu avem ce face, dar nu ne putem opri de a ne exprima temerea că ce vom afla atunci nu va fi spre folosul mișcării naționaliste.

Pe poziția lui de totdeauna a rămas la dreapta partidul național-creștin. El luptă singur și împotriva samavolniciilor guvernului și împotriva apologeților ultrademocrației și împotriva puterii judaice. Ca o culme a nedreptății, el întâlnește de câtăva vreme ostilitatea violentă a mișcării legionare care caută să-l împiedice a-și face propaganda.

Ce mai rămâne atunci din frumoasele nădejdi ale românismului în izbânda naționalistă? Și care pot fi rezultatele practice în aceste alegeri?

Este absolut necesar ca toți aceia ce se simt legați de mișcarea naționalistă, să se reculeagă și să nu șovăie în alegerea lor. Votul lor trebuie să însemne afirmarea hotărîtă a voinței românești și credința lor că izbânda trebuie să fie a acelora cari disprețuind orice considerente oportuniste, au înțeles să rămână dârzi pe linia lor programatică, respingând orice compromisuri și orice ispite.

Numai astfel se poate manifesta astăzi o voință de curățire a vieții politice românești de tot ceiace este contrar intereselor naționale ale românilor.

Succesul cel mare în aceste alegeri se cuvine partidului național-creștin și ca o răsplată a intransigenții lui și ca o afirmare dârză că naționalismul nu trebuie să abdice pentru niciun considerent dela imperativul de cruțare a străinismului și a încercărilor de instaurare a anarhiei comuniste pe meleagurile țării noastre.

Petru Bănescu

Dela „Straja Ţării"

Comandamentul Falangei Străjerilor organizează pentru Marți 21 Decembrie a. c. ora 14 d. a. la Teatrul Național, o frumoasă serbare de Crăciun cu program de datine strămoșești.

Cronica dramatică

Teatrul Modern Crima din Expresul Verde

Comedie de aventuri în trei acte de E. Carpentier

Teatrul Modern, după reușita comedie polițistă „Noaptea de 13" care a deținut îndelung afișul, a montat o nouă piesă în același gen: „Crima din Expresul Verde".

Cochetul teatru din str. Const. Mille, și-a format o specialitate din piesele de aventuri polițiste cari sunt din ce în ce mai gustate de public.

Lucrarea actuală a lui Carpentier, prelucrată de d. ION ȚARANU după „LE CLUB DE GANGSTERS", a fost călduros primită de spectatori la premieră, deoarece, pe lângă coche-ul spectacolelor de aventuri gen Guignol, conține și ceva din satiră, adresându-se unor anumiți autori de astfel de romane senzaționale, tip apusa bibliotecă de 15 lei Ignat herțiană.

Pe scurt, subiectul.

In New-York, renumitul gangster Jack Dillon vrea cu orice preț să suprime pe șeful poliției secrete care-i făcea mari neajunsuri.

In spelunca gangsterilor intră întâmplător, căutând case de închiriat, Wallace Porter, cunoscutul autor de romane polițiste. Gangsterii îl fac prizonier împreună cu logodnica lui, până când acesta va imagina un plan diabolic de omorîrea șefului poliției new-yorkeze.

Panică pe cei doi logodnici. In sfârșit planul e conceput ca marele polițist să fie otrăvit în trenul verde cu care urma să voiajeze, prin introducerea cianurei de potasiu în pasta de dinți. Dupa o serie de peripeții, planul nu reușește, iar prizonierii urmau să fie executați. Printr'o ingenioasă născocire cu firele dela radio, Wallace Porter dă semnale autorităților care sosesc în marginea orașului și eliberează în ultimul moment pe prizonieri, arestând pe îndrăzneții gangsteri. Palpitant, emoționant, atenție încordată, hohote de râs între timp, datorită situațiilor comice și neprevăzute, iată în esență ce este comedia în 3 acte „Crima din Trenul Verde".

Americănește, dar spus pe românește cu hazul ce se cuvine și publicul se amuză aplaudând.

D. Țăranu a jucat rolul autorului de romane cu umorul copios pe care știe să-l împrăștie în cea mai mică replică.

D. Cernea, în Jak Dillon, șeful gangsterilor, ne-a dovedit încă odată după „Noaptea de 13", că este un actor dotat, cu temperament remarcabil. D-na Donna Carozzi în logodnica romancierului, a făcut eforturi onorabile. D-sa ar trebui să-și studieze mimica facială, deoarece râsul și plânsul au aceiași expresie în modul cum le redă.

Restul ansamblului compus din d-nii Anastasiad, M. Balaban, I. Brună, A. Rogalsky, S. Iorga, etc., au concurat la reușita unui spectacol simpatic.

D. Țăranu năzuește către teatru de calitate și pentru aceasta merită o mențione specială.

Al. Bertea

Aspecte, Insigne, Comentarii

„Sfarmă Piatră"

— *al cărui ultim număr de Crăciun este o adevărată minune, aduce pe lângă reproduceri artistice de înaltă realizare tehnică, reprezentând sfintele scene ale nașterii Mântuitorului, o serie de strălucite colaborări. Profesorul Nichifor Crainic, cel mai cuprinzător doctrinar al fenomenului creștin românesc, semnează un articol de inegalabilă frumusețe în care ne dăruiește noui posibilități mistice de interpretare a nașterii dumnezeești din sacra iesle a Betleemului.*

Articolul d-lui Crainic e o pură meditație creștină în legătură cu tâlcul sărbătorilor care vin și care ar trebui să coboare în suflet mai multă curățenie, mai multă râvnă neprihănită.

Marele romancier Cezar Petrescu publică un fragment viguros din cel de al doilea volum al lui 1907 : Noi vrem pământ. Știut fiind talentul fecund al lui Cezar Petrescu orice comentar ar fi de prisos.

Aron Cotruș, poetul frământărilor sociale, cântărețul care merge mână'n mână cu arta și cu vremea, are câteva stihuri aspre, izbucnite par'că din adâncul istoriei românești. Aron Cotruș se impune din ce în ce, ca un poet al timpului. E o rușine, o revoltătoare umilință că Minerii săi au fost confiscați de organele în... drept. Dacă prezentul oficial îl neagă, apoi cu siguranță viitorul va fi de partea lui Aron Cotruș.

Ceilalți colaboratori cari s'au afirmat în publicistica noastră scriu cu avânt și puritate. D. Al. Gregorian tipărește un interview strălucitor de ironie și luciditate, cu un emisar al Spaniei roșii. Pan. Vizirescu, Ovidiu Papadima, Septimiu Bucur. Niță Mihai, Vintilă Horia, Nițulescu, C. Postelnicu, C. Marinescu, Stan Dimancea, N. C. Paulescu — fiecare și-a oferit contribuția prețioasă dând viață tinerească acestei reviste care a înfrânt indiferența vremii.

Deodată cu numărul de Crăciun s'a pus în vânzare și „Almanahul lui Sfarmă Piatră", o podoabă de artă și frumusețe. Almanahul acesta de pe acuma cucereste cel mai viu succes. Trebuie văzut, trebuie admirat. Felicitările noastre se îndreaptă spre Al. Gregorian și toți muncitorii realizării, cari îi înfloresc paginile cu scrisul și cu sufletul.

„Craiul Munților"

In ziua de 20 Decembrie apare primul număr din revista „CRAIUL MUNȚILOR", de sub conducerea d-lor N. GOLOPENȚA și I. MOREL. La acest număr vor colabora d-nii: DHNU DUMBRAVA, SEPTIMIU BUCUR, MIRCEA MATEESCU, TEODOR AL. MUNTEANU, ION JIVIBĂNĂȚEANU, MIRCEA OVIDIU SAVU, EUGEN VICTOR POPA, CLEANT SPIRESCU și alții.

Desenele sunt executate de PETRICA LAZAR.

Revista „CRAIUL MUNȚILOR" va satisface atât prin conținut cât și prin tehnică, exigențele tuturor.

Zilele acestea

— urmează să apară revista „LUCEAFARUL", organ de doctrină naționalistă, la care colaborează d-nii: George Radomir, Geo A. Borzea, Sorin B. Rareș, Enache Bejenaru, Emil Pop, Mihail Midruș, Nicolae Stroe, Mihail Daneș, Marinescu Ionești, George Manovici, I. Dumeo-Schidubl, Ion S. Dumitrescu-Iama, ș. a.

„Viori de lut"

— volumul de poeme al dlui TEODOR AL. MUNTEANU, care a obținut un răsunător succes în Capitală, se află spre vânzare la toate librăriile din țară.

„Fierul"

—este titlul unei noui reviste tehnice apărută în cursul lunei Decembrie având ca editor pe d. CONST. ZAGANESCU.

Rostul revistei este de a se da o cât mai mare atenție problemelor în legătură cu acest metal și de a se atrage atențiunea autorităților asupra abuzurilor și scandalurilor din împărăția românească a fierului.

Poetul E. Av. Zaharia

— *lucrează la un nou volum de poeme care va apare în curând.*

„Carte pentru Domnițe"

— ultimul volum de poezii al d-lui VIRGIL CARIANOPOL, obține un frumos succes de librărie.

O nouă fundaţie culturală la Craiova

CRAIOVA, 17. — In casele fostului decan al baroului de Dolj, regretatul DEM. STOENESCU, azi proprietatea baroului, va lua ființă cât de curând a doua fundație culturală a Băniei oltene. Prima, se știe că este Fundația „AMAN", pusă sub ocrotirea municipiului, o ocrotire puținel vitregă.

Cercul cultural și biblioteca literară a nouei fundații, numără depe acum peste 3000 volume. Conducătorul acestei a doua instituții culturale va fi d. avocat IANCU CONSTANTINESCU, un fruntaș al baroului doljean și un luptător naționalist de seamă. Secția juridică a bibliotecii „STOENESCU" a fost îngrijită de o altă figură de valoare a baroului nostru și cunoscut bibliofil, d. avocat V. GH. SANDULIAN.

Preocupările acestea cărturărești nu pot decât să bucure pe intelectualii Craiovei și să reînvie vremea, când saloanele și cafenelele locale erau un harnic șantier cultural.

DELA OZI LA ALTA

TEATRU

OPERA ROMÂNĂ: Cavalerul rozelor.
TEATRUL NAȚIONAL, matineu: Institutorii; seara: Suflete tari.
STUDIO NAȚIONAL, matineu: Romanțioșii; seara: Te-am cumpărat.
REGIMA MARIA, matineu și seara: Gândul.
COMOEEDIA, matineu și seara: Problemă de rezolvat.
TEATRUL LIBER: Coloniale.
CARABUȘ: Poftă bună la Tănase.
ALHAMBRA, matineu: Alhambra Palace; seara: Alhambra Palace.
MODERN, matineu și seara: Crima din Expresul verde.
TEATRUL VESEL, matineu: Fustele dela minister; seara: Teoria cocoșului.
TEATRUL LIGII CULTURALE: Tinichigiul politician

CINEMA

ARO: Jurnalul unei fete de pension și complectare.
CINEMA CARLTON : „Lucreția Borgia".
REGAL : „Parnell" (un rege neîncoronat)' jurnal.
SCALA: Căpitanul Benoit (L'homme a abattre), jurnal.
TRIANON : Modelul, jurnal și completare.
CAPITOL: Copilul nimănui, jurnal și completare.
FEMINA: Crima din linia Maginot.
A.R.P.A.: Charlie Chan în: O crimă pe Broadway, jurnal și complectare.
ROXY: Copilul nimănui, jurnal și completare.
FORUM : Contesa Alexandra și Foc !
OMNIA : Perlele Coroanei, Agentul secret și compania Titi Mihăilescu
DICHIU : Călătorie suspectă și Regele vânzătorilor.
CITY : Fără zestre și Fetita olandeză.
ELYSEE : Modelul, jurnal și completare.
NISA : Un bărbat original și Moscova-Shanghai.
MARCONI : Suflete pe mare, jurnal, completare și revistă.
MODEL : Panterele roșii și Jurnalul unei cameriste.
COTROCENI: Extravaganta d-ră Benett și Băetana.
VOLTA-BUZEȘTI: Prințesa patinajului și Charlie Chan la Olimpiadă
FRANKLIN: Vreau să mă mărit și Avantgarda eroilor.
PACHE : Mica prințesă și Ultimul tren din Madrid.
DARLY . Prinț și cerșetor și Oameni după gratii.
TRIUMF (Griviței, 335): Nitchevo, cu Harri Baur și Trăim numai odată, cu Silvia Sidnei.
MARNA : S'a născut o stea, Cutremurul din Long-Beach și revistă.
ORFEU : Vinovatul și Regele spionilor.
MILANO : Ultimul sărut al d-nei Ceynei și Clubul sinucigașilor.
AIDA: Strigătul cazacilor și Două femei: două iubiri.
CENTRAL : Automobilul ucigător, subt masca diavolului și revistă.
ȘIC: Copii de vânzare și Dragoste în taxi.
DORI: Romeo și Julieta și Fata cu toane.
UNIC : Vasul robilor și Sonata Krentzer și jurnal.
DIANA: Răzbunarea lui Tarzan și Am ucis.
FLORIDA : Premiera și Enigma morții.
LIA : Prinț și Cerșetor, Văduva din Monte Carlo și jurnal.

Azi la REGAL
CLARK GABLE, MYRNA LOY
PARNELL
Un Rege Neîncoronat

ARO Jurnalul unei fete de pension

RADIO

Sâmbătă, 18 Decembrie 1937

13.10. Concert de prânz. Instrumentiști renumiți (discuri).
14.10. Ora. Mersul vremii. Bursa. Radio jurnal.
14.25. Din filme (discuri).
15.00. Actualități străine. Radiofonice.
17.00. Ora străjerilor: 1. Străjerul și datinile strămoșești, de Teofil Sidorovici, comandantul Străjii Țării; 2. Datini și obiceiuri de Crăciun în Bucovina, program exec. de străjerii și străjerele Școalelor Normale din Cernăuți, cond. de prof. Alex. Zavulovici; 3. Știri străjerești.
18.00. Ora. Mersul vremii.
19.02. Concertul Fanfarei Reg. 1 Grăniceri, cond. de subit. Mircea Gorgos.
19.15. Prezentări muzicale.
20.20. Jucăriile, de Aurel Bordenache.
20.35. Alexandru Bojenescu, cântece românești.
21.00. Poșta Radio.
21.15. Muzică de dans. Jazzul Ghindă (voce: Jean Moscopol).
22.30. Radio jurnal. Sport.
22.45. Concert de muzică de dans al orchestrei Ionel Cristea, transmis dela restaurantul „Bulevard".
23.45. Jurnal pentru străinătate în limba franceză și germană.

Duminică, 19 Decembrie 1937

7.30. Deschiderea emisiunii. Gimnastică ritmică. Radio jurnal. Concert de dimineață (discuri). Sfaturi gospodărești și medicale.
8.30. Inchiderea emisiunii.
9.55. Ora religioasă: 1. Clopote ; 2. Serviciul religios transmis dela Sf. Patriarhie; 3. Predică de pr. Mihail Bulacu.
13.00. Ora. Culturale. Sport. Cota Dunării.
13.10. Concert de prânz. Orchestra Victor Predescu (voce : Retta Mirea).
14.10. Ora. Mersul vremii. Bursa. Radio jurnal.
14.25. Continuarea concertului : Romanțe vechi și Arii naționale.
14.45. Ora veselă: Ion Manu. Ora satului :
15.00. Sfaturi pentru gospodari.
15.15. Muzică românească. Taraful Ion Matache.
15.45. Alex. Lascarov-Moldovanu: De vorbă cu sătenii.
18.00. Concert de Colinde. Corul „Crai Nou", cond. de Sabin Drăgoi (Transmisie din Timișoara).
Cuvânt explicativ: Profesor Traian Topliceanu, directorul liceului german de stat.
19.05. Ora. Mersul vremii. Actualități medicale.
19.15. Muzică de dans (discuri).
19.50. Concertul corului „Cântul nostru", cond. de prof. I. Croitoru.
20.20. Invățăturile secetei din 1937 de D. Săndoiu.
20.35. Seara de opere : „Doamna Butterfly", operă în 3 acte de Puccini. (Transmisie dela Opera Română).
In pauza I (21.30-21.50): Radiojurnal.
In pauza II (22.45-23.05): Rezultatele sportive de Radu Vasilescu.
23.35. Muzică de dans (discuri).

ASTAZI PREMIERA
CAPITOL și ROXY
UN TRIUMF AL FILMULUI FRANCEZ cu LUCIEN BAROUX
Wondermax film
COPILUL NIMĂNUI
(LE MIOCHE)
jurnal și complectare

FORUM Contesa Alexandra și Foc
Omnia Perlele Coroanei, Ageetul secret și comp. T. Mihăilescu

Teatrul Modern Str. Sărindar 14
IONEL ȚARANU joacă în fiecare seară și Duminică în matineu
CRIMA d'n EXPRESUL VERDE
Sâmbătă matineu cu prețuri reduse NOAPTEA de 13..

VIAȚA POLITICĂ

Listele legionare pe care a candidat regretatul profesor Corneliu Şumuleanu rămân bune depuse

Ce prevede art. 47 din legea electorală. Punere la punct pentru cei de rea credinţă

Intr'un ziar de după amiază, am citit cu surprindere următoarea ştire în legătură cu activitatea politică a regretatului profesor şi savant CORNELIU ŞUMULEANU, fost mare naţionalist şi membru de frunte al partidului „TOTUL PENTRU ŢARA":

„Prin moartea profesorului ŞUMULEANU, candidat, după cum se ştie, pe lista partidului „TOTUL PENTRU ŢARA", lista respectivă a fost descomplectată.

Legea electorală prevede că descomplectată prin moartea vreunui candidat, în listă poate fi înscris alt candidat, dar numai cu zece zile înainte de ziua sorocită alegerii.

Cum până Luni nu mai sunt decât patru zile (profesorul C. Şumuleanu candida la Cameră), comisiunea centrală electorală — pe cale jurisprudenţială — urmează să hotărască asupra soartei listei partidului „TOTUL PENTRU ŢARA" în judeţul unde s'a produs descomplectarea".

Ştirea sub forma această este tendenţioasă şi lipsită de temeiu.

Cel care a scris-o sau a fost greşit informat sau a fost de patentă rea-credinţă Şi într'un caz şi în altul ea a avut darul să tulbure şi mai mult atmosfera încordată din preajma alegerilor.

Ca informatori obiectivi ai opiniei publice, vom arăta —sprijiniţi pe texte de legi şi pe uzanţele consacrate în materie electorală — care este realitatea.

Pentru luminarea chestiunei, vom deschide legea care guvernează în această materie : legea electorală.

Articolul 47 prevede că în cazurile de moarte ale candidaţilor să nu se prejudicieze validitatea listelor.

Acesta este un principiu pe deplin stabilit şi consacrat în mai multe avize ale comisiei centrale electorale.

O listă descompletată prin moartea vre-unui candidat poate fi completată numai în cazul când candidatul moare înainte de a se închide termenul pentru depunerea candidaturilor respective.

In speţă, decesul profesorului Şumuleanu producându-se posterior termenului de închidere a candidaturilor şi înainte de alegeri, listele pe care figura regretatul profesor nu mai pot fi completate.

Dar — contrariu afirmaţiunilor făcute de ziarul de după amiază — listele partidului „Totul pentru Ţară" descompletate prin moartea profesorului Şumuleanu, rămân valide, potrivit principiului pe care îl enunţă art. 47 aliniatul 4 din legea electorală.

Un caz analog s'a produs în ajunul alegerilor generale din 1933, când candidatul partidului naţional ţărănesc, Pompiliu Ioaniţescu, a decedat cu câteva zile înainte de alegeri.

Lista a rămas descompletată, întrucât trecuse termenul de depunere a listelor de candidaturi, dar validă.

Potrivit principiului enunţat de art. 47 şi consfinţit de practica electorală, cele patru liste pe care candida profesorul Corneliu Şumuleanu şi anume din Dorohoi, Iaşi, Ilfov şi Prahova, rămân descompletate, dar bune.

Comisiunea centrală electorală — dacă va fi sesizată de această situaţie, nu va face altceva decât va reaminti hotărârea dată în 1933 în cazul Pompiliu Ioaniţescu.

ALEGERI PARŢIALE

In cazul când vre-una din listele puse în cauză întruneşte majoritatea sufragiilor, atunci se poate pune chestiunea unei alegeri parţiale (în judeţul respectiv) pentru complectarea ei.

Dar cele patru liste legionare, descompletate prin moartea savantului Şumuleanu, rămân bine primite şi nu pot fi contestate de nimeni.

Cu atât mai puţin de comisiunea centrală electorală care a dat un aviz în sensul opiniunilor noastre, într'un caz perfect identic.

Ion Muche

Ce prevede articolul 47 ?

Un nou gen de demagogie

— Ce e în stare să promită un avocat georgist —

Am primit la redacţie un manifest lansat de candidatul georgist în Dolj.

Candidatul e avocatul NELLU SANDU, care se dovedeşte de-o inconştienţă impresionantă, când promite alegătorilor, printre altele, următoarele :

„Sarea, gazul, chibriturile şi pacul de tutun la un leu.

„Tutunul să crească în grădinile voastre.

„Puşti şi revolvere veţi avea în casele voastre.

„Voi cere desfiinţarea cursului complimentar primar — clasa V-a, VI-a şi a VII-, ştergerea amenzilor şcolare, iar cărţile de şcoală, copiii voştri le vor avea gratis.

„Perceptorul să nu vă mai ridice cergile cu care vă acoperiţi.

„Voi cere ca Statul să contribue cu jumătate din preţul pachetului de bumbac, car, plug şi toate uneltele voastre de plugărie.

„Desfiinţarea taxelor în târgul de săptămână şi patenta de geambaş. Cu un sac de grâu veţi cumpăra un pachet de bumbac".

Mărturisim, că n'am întâlnit încă un manifest mai incendiar ca acesta.

Citiţi-l cu băgare de seamă, doljeni, şi în loc de voturi, aruncaţi d-lui Nellu (cu doi l) Sandu tot dispreţul vostru pentru demagogia îndrăzneaţă ce-o face.

„Drumul drept" al partidului Naţional-Creştin

Apel către „bunii Români", alegători dela 20 şi 22 Decembrie 1937

„Drumul drept", nu este numai semnul de alegeri al partidului naţional-creştin. El a fost anume ales ca simbol al gândului său drept, fără cotituri, al luptei lui drepte, fără abateri — aşa precum am dus-o noi, d. Octavian Goga şi eu, în curs de ani de zile pentru apărarea naţiei româneşti.

Da ! O spun, ca un adevăr, supus judecăţei oricărui „bun român", care este chemat să ne judece, să hotărească astăzi asupra candidaturilor partidului naţional-creştin, pe care îl conducem, cu toată răspunderea :

„Drumul drept", a fost direcţia politică neşovăită, drumul neabătut pe căi lăturalnice, al aceleiaşi doctrine, al aceluiaş program, al aceleiaşi acţiuni hotărite : pe care eu îl urmez încă de acum cincizeci de ani.

Pe atunci — prin anii 1887, aşadar — mi-am dat seama de direcţia greşită a politicei partidelor, cari guvernau ţara cu puteri absolute,

Primejdia jidănească — la care nu se mai gândea nici unul din guvernanţii noştri, după votarea art. 7 din Constituţie, la 1879 — mi-am dat seama că punea în pericol însăşi fiinţa naţiei româneşti.

Aşadar, am crezut că trebuia să luăm grabnice măsuri, de apărare, prin eliminarea jidanilor : lăsaţi liberi să ne înlocuiască, în ţară la noi, ocupând România.

Acestei probleme i-am închinat, de-atunci neîntrerupt întreaga mea activitate, începând prin a mă opune cu hotărâre „ideilor de umanitate şi de liberalism", susţinute de iscusitul cărturar şi om politic — unul din şefii partidului conservator — Titu Maiorescu.

Ridicându-mă dar împotriva „criticismului" său, cu ideile de umanitate şi de liberalism — cărora numai, în ultimă analiză, naţia românească îşi datoreşte starea sa primejduită de azi — eu îi opuneam ideile de „naţionalitate şi protecţionism" cerute de situaţia noastră. Şi iată ce ziceam, în această privinţă, în studiul meu politic „Generaţia dela 48 şi Era nouă" (Iaşi 1889) :

„Trebue să căutăm astăzi, de a combate exagerările în rău ale criticismului, întorcându-ne către o „mai puternică şi mai ferbinte afir„mare a naţionalităţei noastre, mai „ales faţă cu străinii, pe cari nu-i „putem asimila, şi cari, prin urmare, „ca un corp străin în lăuntrul unui „organism, pot să-i pericliteze exis„tenţa".

Iar în anul următor, într'un alt studiu al meu, economic politic, „Meseriaşul român", din 1890, ziceam: „Ca pătură conducătoare a poporului acestuia românesc, e de datoria noastră de a apăra intere„sele sale...

„Astăzi dar, în marginele acestei „ţări, nu pot să existe interese, al„tele, decât interese curat româ„neşti, adică ale rasei noastre pro„prii. A vorbi de „umanitate", pen„tru a ne face să jertfim aceste „interese, singurele reale, unui ideal „îndepărtat, pentru unii chiar ipo„tetic ca realizare, este a trăda cau„za acestui popor... Căci omenirea „nu există astăzi, ci numai popoare „care se îngrădesc şi se luptă unele „contra celorlalte".

Insfârşit, la 1893 — pentru a nu aminti decât aceste date — în Prefaţa acestei scrieri, asupra problemei jidăneşti, în legătură cu clasa de mijloc românească, eu atrăgeam atenţia tuturor asupra acestei probleme, zicând:

„Aceea ce ne-a preocupat însă, „în primul rând, a fost de a atrage „încă odată privirile asupra primej„diei ce ne ameninţă din cauza nă„vălirei evreilor în ţările române.

„Şi acesta este, fără îndoială, „faptul cel mai însemnat în viaţa „atât de încercată a poporului ro„mân, pentrucă-i ameninţa în mod „statornic existenţa sa materială şi „morală prin înlocuirea elementelor „istorice din care se compune cu „elemente străine, de altă rasă, care, „acaparând toate mijloacele de vie„ţuire mai indemânatice ale pă„mântenilor, formează clasa de „mijloc şi tind a deveni clasa stă„pânitoare în pământurile ocupate „de dânşii. Şi este sigur, că din toate „năvălirile de neamuri, nici una nu „a fost mai primejdioasă pentru „poporul nostru...

„EVREUL NE DISTRUGE CA ELEMENT ETNIC DEOSEBIT"

„Străin ca rasă — adică fiind „înzestrat cu anumite însuşiri fi„zice şi morale, şi astfel zidit în„cât el nu se asimilează cu nici „un popor — jidanii tind să ne „înlocuiască în ţările române.

„Aice dar nu mai este vorba „de o invazie trecătoare, ci de o „adevărată cucerire, de o luptă pe „viaţă şi pe moarte între două „neamuri deosebite, dintre cari „unul, evreul, înlocuieşte pe celalt, „pe român...

„Misiunea poporului nostru, în „faza sa actuală de cultură, este „de a elimina din sânul său pe „evrei, cari ameninţă să devie „clasă stăpânitoare, şi de a în„locui treptat, prin munca sa neo„bosită, şi la adăpostul unor legi „de excepţiune, aceste elemente „nu se pot asimila...

„Căci oricât s'ar trudi unii oa„meni pretinşi politici de a încon„jura această chestiune a antago„nismului dintre români şi evrei, „ea există, şi duşmănia aceasta se „va înăspri pe fiecare zi, sfârşin„du-se printr'o grozavă reacţiune „în contra cotropirei jidovesti...

„Aşa fiind, e vorba numai de a „înlocui reacţiunea sângeroasă şi „eliminarea violentă a evreilor din „sânul nostru, ce se va produce cu „fatalitate mai târziu, printr'o „reacţiune pacinică şi prin elimi„narea treptată a elementelor „străine care ne înăbuşă.

Aceste erau scrise, clar şi precis — formulând problema jidănească şi soluţia ei, singura posibilă, cu eliminarea jidanilor — la 1887, 1890, 1893. Iar de-atunci am dus aceeaş luptă, necontenit până astăzi. Dar de ce le amintesc şi în ceasul de-acum ? Poate că să mă laud ? Nu ! Ci două motive — de lămurire, necesară pentru alegătorii noştri, cari poartă astăzi toată răspunderea — ne îndeamnă să le amintim.

Primul motiv, este acesta :

PREZENTUL ADEVEREŞTE TRECUTUL.

Mişcarea naţională de astăzi, vine să adeverească deplin cele spuse de mine, încă de-acum cincizeci de ani. Cum s'a văzut. Vrea să zică : nu ne-am înşelat. Alegătorii noştri, au datoria să prevină acea, cu adevărat, „grozavă reacţiune în contra cutropirei jidăneşti", de care vorbeam la 1893: Dând voturile lor partidul naţional-creştin, care singur o va putea înlătura, pe cale legală, dând deplină satisfacţie elementului românesc, copleşit de jidani.

Ceea ce nu promite să realizeze nici unul din celelalte partide.

Al doilea motiv, vine să întărească această concluzie de îndrumare electorală necesară.

Aşa dar, bazaţi pe aceste adeveriri : Apelăm la conştiinţa alegătorilor români, dela 20 şi 22 Decembrie 1937, cerându-le să voteze, cu toată încrederea, listele candidaţilor partidului naţional-creştin, cari întrând în adunările legiuitoare vor lupta hotărît fără abatere, fără şovăire şi fără nici un compromis, pentru înfăptuirea deplină şi grabnică a doctrinei şi programului nostru a „drumului drept".

HRISTOS, REGELE, NAŢIUNEA. ROMANIA A ROMANILOR

A. C. CUZA

D. Maniu rămâne vinovat în faţa istoriei

Şeful partidului iudeo-ţărănesc deplânge pe d. Ion Mihalache, se războeşte cu liberalii, afirmă neadevăruri sfruntate şi se apără copilăreşte.

Pe marginea discursului dela Sibiu

Flăcăul tomnatic dela Bădăcin e încorsetat, de câteva zile, de o emoţionantă discurso-manie. Vorbeşte, cu patos, unde nimereşte : la Vinţ, la Sovata, la Braşov, la Oraviţa, la Bucureşti, la Timişoara, la Carei...

Ce spune în cuvântările sale şeful partidului iudeo-ţărănesc ?

Opinia publică are cunoştinţă şi condamnă cu toată indignarea infamiile debitate de celibatarul cu ochi de cicoare, care a vorbit, alaltăieri, pentru ultima oară în această campanie electorală, la Sibiu.

*

Cu îndrăzneala specifică iezuiţilor, d. Iuliu Maniu, după'ce, cu o prefăcătorie transparentă, a făcut elogiul celui ce îmitându-l, zice-se, pe Cincinat, a plecat la plugul din Topoloveni, în auzul mulţimei adunată de Aurel Codrescu sau aşa ceva, a declarat :

„Iată că şi în ultimele luni s'a întâmplat o surpriză: d. Mihalache, distinsul nostru fruntaş n'a fost adus la putere. E o mare nedreptate ce s'a făcut poporului. în 1935 când d. Ion Mihalache a voit să fie o adunare la Bucureşti a fost rugat să nu ţină această adunare deoarece se recunoaşte şi fără această demonstraţie puterea partidului

D. IULIU MANIU

naţional-ţărănesc şi atunci când se va produce criza se va ţine seamă de el."

A fost nedreptăţit „poporul" pentrucă eroul dela... Dobreşti n'a fost poftit la cârma statului ?

Care popor ?

Cel pistruiat, desigur ; pentrucă românii creştini, îndrăgostiţi de ţară şi dornici să se desrobească, au primit cu entuziasm excluderea d-lui Mihalache dela succesiune, considerând că a fost înlăturat un cutremurător pericol.

*

Dar mutul dela Bădăcin, devenit, subit, vorbăreţ, pretinde că la 14 Noembrie 1935, **când iudeo-ţărăniştii ameninţau să facă „revoluţie" şi să cucerească puterea,** d. Mihalache „A FOST RUGAT" să nu ţină... „demonstraţia", deoarece va fi chemat la guvern.

Da ?

Abia azi aflăm lucrul acesta !

Cine l-a rugat, însă? Şi cine i-a făgăduit ?

D. Grigore Filipescu-Tantieme ?

Altcineva ?

Sau e mai bine să nu întrebăm, pentrucă d. Maniu e în stare să susţină că d. Mihalache are... ţidulă doveditoare.

Poftim, preşedintele de partid politic care se pretinde şi SERIOS şi BINE INFORMAT !...

ŞEDINŢIA PARTIDULUI A PLECAT, DUPA CUM ŞTIE TOATA LUMEA, PE O CHESTIE DE ORDIN ADMINISTRATIV.

Dealtfel, dacă d. Maniu doreşte o recapitulare a faptelor, suntem dispuşi să venim cu toate amănuntele, aşa cum se găsesc tipărite în ziarul *„Dreptatea"*.

O APARARE RIDICOLA

La sfârşitul discursului, referindu-se la acuzaţiile primului ministru că n'a înfăptuit NIMIC pentru Ardeal, d. Iuliu Maniu se apără copilăreşte, după cum urmează :

„Dacă aşi fi putut vorbi şi eu la radio aşi fi putut răsturna punct cu punct toate aserţiunile sale cu argumente juridice, economice, financiare şi constituţionale. Mă mărginesc a întreba fiecare conştiinţă românească dacă primul ministru al ţării şi tovarăşii săi n'au fost îndemnaţi de o patimă neromânească când au afirmat că eu şi partidul naţional-ţărănesc nu am făcut nimic pentru Ardeal, Banat şi toată ţara, îndemnaţi în activitatea noastră de luptători politici şi de guvernanţi ai statului."

Vasăzică, „aserţiunile" d-lui Tătărescu ar fi fost răsturnate dacă d. Maniu ar fi vorbit la Radio.

Dece, însă, numai la Radio?

Dece nu face un expozeu presei, prin care să se desvinovăţească pe bază de documente?

Sau, poate, pentru microfon are acte şi pentru ziare, nu?

In cazul acesta ţara va rămâne la convingerea că d. Maniu e vinovat. Adică: n'a realizat nici o operă de interes obştesc pentru ardelenii pe spinarea cărora s'a ridicat.

Şi istoria, nepărtinitoare, va scrie, aşa cum se cuvine, despre burlacul din Bădăcin.

Victor Mocanu

O răfuială amuzantă cu liberalii

D. Maniu nu poate uita — e explicabil — chelfăneala pe care i-a făcut-o d. Tătărescu la Radio. Il obsedează! Şi pomeneşte mereu, de ea, oftând din străfunduri.

La Sibiu, crezând că poate atenua răsunătorul rechizitoriu, a făcut un mic şi hazliu proces partidului liberal.

Să citâm după ziarul *„Dreptatea"* :

„Ce ne deosebeşte pe noi de liberali? Noi suntem democraţi, — ei nu. Noi suntem naţionalişti — ei numai prin aparenţă fluturând un steag în dosul căruia se ascund interese personale. Noi suntem pentru descentralizare — ei nu. Azi suntem într'o guvernare centralistă fără pereche în Europa. Noi suntem pentru dreptatea socială — ei pentru capitalismul liberal care şi-a trecut vremea. Noi vrem ca acele fabrici cari produc articole pentru stat şi pentru prima necesitate să fie etatizate. Liberalii au dat aceste fabrici pe mâna partizanilor. Noi suntem împotriva d-lui Tătărăscu care urăşte democraţia şi care slujeşte dictatura."

Explicăm mai pe înţelesul mulţimii, că d. Maniu e prea profund: naţional-ţărăniştii sunt democraţi, adică sprijină pe jidani în tovărăşia cărora au săvârşit cele mai veroase afaceri în guvernările de tristă memorie, înlesnindu-le, cu bună ştiinţă, să îngenunchie elementele etnice; naţional-ţărăniştii sunt... naţionalişti pentrucă: au o doctrină marxistă, se mişcă pe linia Moscova-Buffalo, pun la cale înjghebarea unui Front Popular în România şi au eliminat din rândurile lor pe tinerii cari revendicau, setoşi, o fărâmă de românism, care nu ar fi convenit bandei Auşnit-Friedman-Lupu-Mezincescu et comp.; naţional-ţărăniştii sunt pentru descentralizare, care înseamnă crearea directoratelor ministeriale cu automobile luxoase, cu imobile scump plătite, cu buget de sute de milioane alimentat din truda nenorocitului contribuabil; naţional-ţărăniştii sunt pentru „dreptatea socială", un fel de comunism deghizat.

Sunteţi lămuriţi?

Vă interesează oamenii aceştia cari, de-ar ajunge la putere, ar semăna numai jale şi nenorocire?

Dacă vreţi să vă muşcaţi mâinile şi să ajungeţi la sapă de lemn, votaţi-i !

UN NEADEVAR GROSOLAN

Ocupându-se de măsurile excepţionale, d. Iuliu Maniu mistifică realitatea.

Reproducem textual :

„Eu tocmai din cauza introducerii de către d. Vaida a stării de asediu şi a cenzurii mi-am dat demisia dela preşedinţia partidului. Prin urmare este tocmai contrariul de ceeace afirmă adversarii mei."

E nemaipomenit! Nu am întâlnit încă, atâta rea credinţă.

Socoteşte şeful partidului iudeo-ţărănesc că opinia publică nu are memorie şi că poate, prin urmare, să spună neadevăruri aşa de sfruntate ?

Pentrucă e o inexactitate flagrantă că a demisionat dela şefie din cauza cenzurii şi a stării de asediu instituite de d. dr. Al. Vaida Voevod.

D. MANIU S'A SOLIDARIZAT CU MASURILE EXCEPŢIONALE. ACEASTA E REALITATEA NEFALSIFICATA. IAR DELA PRE-

Jidanul Wegh, latifundiarul băţilor oloteneşti a dispărut

Craiova, 17. — „Porunca Vremii" înregistrează un succes. e drept, parţial, dar totuşi un succes. Jidanul WEGH, Terente-le băltilor oltenesti, a dispărut din Dolj, sau mai precis din comuna Bechet, unde îşi instalase „cartierul general" de operaţiuni. Vânzătorul de ape gazoase şi băiatul de prăvălie al socrului GOLDENBERG ne-a înţeles însă greşit. In campania noastră, afirmam că nu vom înceta să înfăţişem mârseviile acestui exploatator al răbdării româneşti, până ce nu-l vom şti dispărut de pe meleagurile Jiului.

Crezând că ne vom declara satisfăcuţi, WEGH a dispărut — probabil în calea Serban Vodă, în vreunul din block-hausurile ei. A fost însă prost inspirat şi desigur rău consiliat de „cozile de topor". Că a plecat, ne felicităm. Iată, unul din succesele „PORUNCII"; şi odată cu noi respiră uşuraţi sătenii din Călăraşi, Sărata, Tâmburesti, Sadova, etc., etc, cari nu ştiau ce să mai facă pentru a se debarasa de prezenţa jidovului. Dar ţelul nostru final nu este acesta. A plecat Ahasverus, dar i-a rămas „opera". Şi tocmai de această „operă" se plâng ţăranii din Sadova şi Tâmburesti. Curios că locuitorii din comunele amintite au adresat o plângere d-lui ministru COSTINESCU, care a vizitat luna trecută „canalizările" lui Wegh şi a aprobat lucrările — tăcând. „Cine tace, afirmă" se spune; de aceea, deducem că ministrul sănătăţii n'a dezaprobat pe „antreprenorul de asanări", dar l-au dezaprobat sătenii prădaţi, pe punga cărora se ridică „operele de binefacere" ale lui Wegh.

„Şeful" a plecat şi credem că nu se va mai înapoia. Au rămas însă uneltele, pe care le mânuieşte din umbră; au rămas lucrările dirijate şi mai ales. exploatate, de Wegh. De aceea. chiar dacă „olandezul" nostru va merge în Madagascar, noi tot vom continua aici, aceeaşi dârză campanie, până nu va mai rămâne nimic din „opera" ne fastă a omizii iudaice.

Noui legiuiri ale Ministerului Apărării Naţionale

Deblocarea cadrelor armatei engleze. Asigurarea ofiţerilor. Regulamentul legii de înaintare

La ministerul apărării naţionale a sosit un raport al ataşatului nostru militar la Londra, privitor la modul cum au fost deblocate cadrele armatei britanice, măsură care s'a produs puţin timp după deblocarea cadrelor armatei noastre.

In acest raport sunt precizate principiile pe baza cărora au fost deblocate cadrele armatei britanice. Astfel : cadrele armatei britanice suferă o întinerire de 7 ani : înaintările nu se mai fac după vechime ci numai la excepţional. Prin deblocare s'a produs demisia şefilor armatei engleze cari erau atinşi de vârstă, fapt care a fost considerat în opinia publică engleză ca un act nobil

*

Cu prilejul prezentării la d. gen. C. Ilasievici, ministrul apărării naţionale, a comandanţilor de regimente, aceştia şi-au spus doleanţele lor de natură administrativă.

Deasemeni, s'a discutat aplicarea legii de înaintare printr'un regulament al ei care se studiază, în momentul de faţă, la M. A. N. şi care nu va fi dat publicităţii decât după experimentarea lui.

La ministerul apărării naţionale se lucrează la un proect de lege privitor la asigurarea ofiţerilor.

Prin această lege ofiţerii vor putea face la Casa Militară împrumuturi mai mari. Astfel un căpitan va putea lua între 3—400.000 lei, iar un general între un milion şi un milion jumătate. Banii îi va putea lua în timpul activităţii sau la pensionare şi numai pentru motive temeinice.

Scandalul cu alegerea senatorilor comunali de mâncă

PENTRU alegerea senatorilor Camerelor de muncă — ce rost au aceşti reprezentanţi? — s'a încheiat o înţelegere între „Federaţia muncii naţionale" — care face mare caz de românism — şi „Confederaţia generală a muncii", ale cărei aderenţe cu mişcarea bolşevică sunt cunoscute.

Cine a avut această nefericită ideie?

Şi pentruce? Pentru salvarea unor interese pur personale?

Înţelegerea dintre cele două asociaţii, cari se află una la polul celeilalte, constituie o pălmuire a muncitorimii.

Da, vom dovedi că aşa e!

„IUDA"

— albumul de caricaturi antisemite, de PETRICA LAZAR, cu versuri de RADU BARDA, e cel mai bun dar ce se poate oferi Românilor de Crăciun.

Peste două zile, „IUDA" se va putea găsi la toţi depozitarii „Poruncii Vremii". Exemplarul costă 50 lei.

Şeful Frontului Românesc despre chestiunile de actualitate

D. dr. Al. Vaida Voevod a acordat un interview unui ziar din Ardeal, din care spicuim :

— „Eu nu mă amestec în polemica dintre d. Titulescu şi liberali. Mă miră însă că d. Titulescu uită aşa de repede tot ce s'a întâmplat într'un trecut nu prea îndepărtat.

„D. Titulescu se laudă că a fost aşteptat la gară de reprezentantul Italiei şi trage de aci concluzia că greşit a fost acuzat că a dus o politică anti-italiană. Câtă naivitate din partea unui diplomat a trage asemenea concluziuni când era normal să fie aşteptat de reprezentantul unei ţări cu care noi suntem în raporturi amicale".

Intrebat dacă va intra în guvern, când se va face remanierea, şeful Frontului Românesc a răspuns :

— „Nu voi intra nici înainte, nici după alegeri în guvern. Să luaţi însă la cunoştinţă că voiu fi cel mai mare opoziţionist al guvernului".

Sprijiniţi industria şi comerţul românesc

De robia economică în care ne-au încătuşat jidanii nu scăpăm decât boicotând magazinele jidoveşti.

Români şi Romînce, nu lăsaţi sub nici o formă banul vostru în prăvăliile jidoveşti!

Urmăriţi în fiecare zi lista magazinelor pe cari vi le indicăm, pe branşe şi nu cumpăraţi decât dela Români şi creştini.

In Capitală cumpăraţi dela magazinele următoare:

Lista cu magazinele româneşti

Publicăm în continuare numele magazinelor româneşti:

COLONIALE:

ST. FILIPESCU	Halelor 31.
GAROFLID	Bd. Brătianu 9.
CONSUMUL MERCUR	Batiştei 14.
I. MOCANU ŞI BRATU	Rahovei 2.
D. BIZANTE	Apolodor 46.

INCALŢAMINTE:

LA TURNU DE AUR	Lipscani 56.
SANDULESCU	Victoriei 112.
LA PLOEŞTEANU	Griviţei 186.
GH. CONSTANTIN	Rahovei 149.
FANICA NICOLESCU	Brezoianu 4.

LIBRARII:

CARTEA ROMANEASCA	Bd. Carol I 3
EMINESCU	Brezoianu 57.
ACADEMICA	Victoriei 54.
PAVEL SURU	Victoriei 108.
VOICULESCU	Griviţei.

MACELARIE:

VASILE MAZILU	Bd. Ghica 83.
C. NICULESCU	Moşilor 280.
P. STOENESCU	Rahovei 9.
N. MIHAILEANU	Crângaşi 1.
LA „GHEORGHIŢA"	Transilvaniei.

PALARII:

AVRAMESCU	Griviţei 196.
C. DUMITRESCU	Luterană 31.
BEŞLEGEANU	Sf. Nicolae colţ Şelari.
LENUŢA	Franklin 5.
RALIŢA	Bis. Enei 16.

MAGAZINUL
GHEORGHE FUNDĂNESCU
Bucureşti „La Crucea Albă" Str. Carol 66
Telefon: 3.05.29
Vinde cu preţuri sub orice concurenţă
Ştofe -- Mătăsuri Albituri-Confecţiuni şi Incălţăminte
Artico'e pentru
NUNŢI şi BOTEZURI
Vânzarea celor mai renumite fabricate textile din ţară şi străinătate

VESTMINTE, OBIECTE BISERICEŞTI, BIJUTERII „UNIREA"
Constantin P. Mateescu, Str. Carol 9,
Te'efon 4.78.50

Pe gustul oricui
şi pentru
toate pungile
Raglane
Demi-Paltoane
şi Slipon-uri
CEHOSLOVACA
BUCUREŞTI: STR. BERZEI 100 • BUL. ELISABETA 6-10
CAL. GRIVIŢEI 179 • STR. ŞELARI 13
PLOEŞTI GALAŢI CRAIOVA BRAŞOV TIMIŞOARA CERNĂUŢI CLUJ

Şcoli cari ne trebuiesc:

Institutele de cercetări gospodăreşti

S'ar părea paradoxal ca într'o ţară de oameni în majoritate gospodari, să n'avem prea multe instituţii de îndrumare gospodărească.

Şi totuşi aşa este.

Trebuie să mărturisim că, după război încoace, statul nici nu înţelegea că ar fi nevoie să dea cât de cât importanţă, unor şcoli... *„de bucătărie"*.

Ici şi colo inimoase iniţiative, particuare, au luptat pentru menţinerea în rândul şcolilor de stat, a institutelor menajere.

Vremurile noui au schimbat vechile mentalităţi şi şcolile acestea, până mai ieri oropsite, au căpătat, dintr'o dată, un nebănuit prestigiu. Acum sunt organizate ca licee menajere.

Această eroică întoarcere a conducătorilor, spre şcoliile gospodăreşti, în scop de a le reda întreaga lor autoritate şi de a face cunoscut cât mai mult rostul lor sfânt pentru întreaga naţie, al acestor aşezăminte de cultură, a fost cerută de imperativul categoric al vremurilor de azi: *întâi de toate, este Patria!*

Conştiinţa de conservare a naţiei a biruit refuzul unui intelectualism sterp şi impropriu, dovedind prisositor că adânca şi cea mai adevărată înţelepciune, începe odată cu dragostea de brazda şi casa ta.

Virtuţile casnice constituesc astăzi o sfântă demnitate hărăzită din plin femeii romînce.

Se ştie că toate încercările de emancipare a sexului slab, au dat un lamentabil fiasco.

Experienţa aceasta dureroasă n'a însemnat decât o invitaţie firească făcută femeii romînce, de a-şi iubi căminul, de a fi o bună gospodină.

De altfel icoana adevăratei romînce a fost întotdeauna aceea a unei bune gospodine.

De aceea astăzi când energiile româneşti se cer valorificate, întoarcerea femeii la viaţa cât mai naturală, la fericirea sublimă rezervată numai ei, de a fi podoaba de preţ a unui cămin model, e reclamată de însăşi ideia de prosperare a neamului.

N'am înţeles să refuzăm dreptul de a se cultiva, nici unei fete.

Dar ne permitem să afirmăm că, pentru idealica realizare a acestor imperative, este nevoie de cât mai multe şcoli medii, unde cultura generală să fie o fericită complectare a practicii gospodăreşti.

Am vizitat de curând o şcoală din acestea: cea de pe strada Romei, pe care o conduce personal d-na inspectoare MARIA GENERAL DOBRESCU.

Şi trebuie să mărturisim că am plecat de acolo, plăcut impresionaţi.

Institutele acestea sunt adevărate pepiniere de bune gospodine.

Vizita sumară a atelierelor, ne-a arătat, îndeajuns, isteţimea fetelor de român.

Sub supravegherea ca de soră mai mare a maestrelor şi a d-rei directoare *E. Olaru*, lujerele tinere ale neamului, lucrau, lucrau de zor.

Intr'o parte, câteva migăleau cu o răbdare de înger, minunile unor flori fără viaţă şi totuşi vesele, ciumpăveau un fel de tablă din care se pot face chiar sfinţi cucernici, sau mântuiau, cu o delicată măestrie, penelul pentru şablon.

Aceleaşi fecioare în straie de viorele, chiteau în altă parte cu grijă rufe mai albe decât neaua.

In atelierul de bucătărie, plutea plăcut miros de prânz domnesc.

Ni s'a arătat şi atelierul de ţesut.

In faţa războaielor mari, mâini albe se trudeau să împletească, fir ca mărţişorul...

Şi fetele păreau domniţe de demult, zăvorite în taina mânăstirilor, zăbovind într'o cucernică îngenunchere.

Era, cred, cea mai frumoasă rugăciune pe care cineva ar putea-o s'o spună vreodată, muncii.

Fetele din aceste institute primesc şi educaţie în scopul de a deveni bune mame.

Dar ce nu învaţă, ce nu ştiu elevele acestui institut!

Că aceste instituţii sunt un factor hotăritor pentru o Românie ferice, a înţeles-o şi democraţia.

ADEVARATA lor însemnătate o va arăta însă numai un stat naţionalist!

Gh. Ciocan

Dela C. F. R.

Direcţiunea generală c. f. r. a hotărît ca direcţiunea comercială să poată acorda viza pe diferite legitimaţii de călătorie făcându-le valabile peste numărul de ore şi de întreruperi admise de dispoziţiunile în vigoare.

*

Dela 15 Dec. 1937 a intrat în vigoare suplimentul la tariful internaţional de călători şi bagaje între Occident şi Orient via Germania de sud sau Arlberg.

Acest supliment conţine modificări de taxe de bagaje pentru liniile căilor ferate franceze precum şi modificările ce-au rezultat ca urmare la instituirea Societăţii naţionale a căilor ferate franceze.

*

Pentru angajarea a 27 şoferi, la autobuzele C. F. R. se va ţine examen de admitere în ziua de 20 Dec. ora 9 în localul şcoalei de autobuze Bucureşti, str. Zoe Râmniceanu Nr. 15.

Candidaţii vor trebui să aibă cel puţin 25 ani împliniţi şi să nu fi depăşit vârsta de 40 ani. Să aibă carnetul de conducător de automobile sau autobuze de cel puţin 5 ani, să nu fi suferit pedepse în acel timp şi dovadă că au condus cel puţin 2 ani autobuz sau autocamion.

*

Vizitatorii Târgurilor de primăvară şi toamnă ce se vor ţine la Viena beneficiază numai la înapoiere de o reducere de 50 la sută din taxele C. F. R., tariful tren de persoane în intervalul dela 15—25 Martie 1938 pentru Târgul de primăvară şi 4—16 Septembrie 1938 pentru târgul de Toamnă.

Consiliul de administraţie c. f. r. a aprobat prelungirea până la 31 Ianuarie 1938 a cărţilor de liberă circulaţie, carnete de identitate cu 75 la sută reducere, certificate gratuite şi 75 la sută reducere emise Oficiului de educaţie a tineretului român a căror valabilitate expiră la 31 Dec. 1937.

Străinii respinşi de ministerul muncii

Ministerul muncii în urma avizului Comisiunei migraţiunilor dat în şedinţa din 14 Decembrie 1937 a respins cererile de prelungire a termenului de şedere în ţară a următorilor supuşi străini:

Bogossavlietvitek Traian, supus jugoslav din Tg. Lăpuş; Bauer Carol supus ungur din com. Săcueni; Veinberg Pedro supus brazilian din com. Răşcani jud. Bălţi; Nezir Fetovici supus jugoslav din Bucureşti; Heinrich Toffler supus austriac din Bucureşti; Artur Baum supus ungur din Timişoara; Willy Schone supus german din Craiova; Faic Cerimovic supus jugoslav din Timişoara; Albert Matig supus german din Reşiţa; Artur Richardt Brendel supus german din Galaţi; Tenhof Aduard supus german din Bucureşti; Panaitopulos Aristide supus elen din Reni; Snager Sadic supus jugoslav din Timişoara; Alimanovici Bega supus jugoslav din Timişoara; Varga Mihai supus ungur din Timişoara; Hausler Laioş supus ungur din Deva; Alfred Meisel supus austriac din Bucureşti.

D. general Mihail Ionescu

reales preşedinte al consiliului de administraţie C. F. R.

Consiliul de administraţie C. F. R., în şedinţa de Joi 16 Decembrie, în urma propunerii d-lui Ion Inculeţ, ministrul lucrărilor publice şi comunicaţiilor a reales pe d. general Mihail Ionescu, ca preşedinte al consiliului pe încă un an.

D. ministru I. Inculeţ, făcând propunerea consiliului, a relevat marele prestigiu de care se bucură d. general Mihail Ionescu şi autoritatea câştigată de d-sa în cariera militară cât şi în conducerea căilor ferate.

Cu un conducător de capacitatea d-lui gen. Mihail Ionescu, guvernul este încredinţat că instituţiunea căilor ferate va propăşi din ce în ce.

D. gen. Mihail Ionescu a mulţumit d-lui ministru şi d-lor consilieri pentru încrederea ce i s'a acordat.

D. director general c. f. r. I. Macovei a exprimat d-lui preşedinte reales sentimentele de loialitate ale întregului personal ceferist.

INSPECTORATUL PESCARILOR STATULUI
CONSTANŢA

Publicaţiune

No. 2355, D-brie 10, 1937

Se aduce la cunoştinţa generală că, în ziua de 15 Ianuarie 1938, orele 10 dim., se va ţine, în localul Biroului Vânzărei Peştelui, Constanţa, str. Alex. Lahovari, nr. 1, licitaţie publică, cu oferte timbrate, închise şi sigilate, pentru arendarea, pe termen de 5 ani, socotit până la 31 Martie 1943, a bunurilor menţionate mai jos:

1. Pescuitul, domenialele şi ghiaţa din lacul Tatlageac:
circa 150 Ha. apă pescuibilă,
circa 10 Ha. păşune,
icirca 8 Ha. stufării.

2. Pescuitul, domenialele şi ghiaţa din lacul Sabla:
circa 120 Ha. apă pescuibilă
circa 85 Ha. păşune
circa 65 Ha. stufării.

Pentru această arendare, se va ţine licitaţie, în aceeasi zi si la aceeaşi oră şi la Primăria comunei Sabla.

3. Pescuitul, domenialele şi ghiaţa din lacul Ekrene:
circa 5 Ha. apă pescuibilă
circa 3 jum. Ha. stufării.

Pentru această arendare, se va ţine licitaţie în aceeaşi zi si la aceeaşi oră şi la Primăria orasului Balcic.

Arendarea se face conform condiţiunilor de arendare şi caetelor de sarcini, cari se pot consulta în orice zi de lucru, la: Ad-ţia Generală PARID, calea Victoriei, nr. 88, Bucureşti; la Biroul Vânzărei Pestelui, Constanţa, str. Alex. Lahovari, nr. 1; la Inspectoratul Pescăriilor Statului, Constanţa, b-dul Regina Maria şi la punctele de pescărie: D-ţa Elena, Sabla şi Balcic.

Pentru a putea licita, concurenţii vor depune, odată cu oferta, şi în plicuri separate şi sigilate, garanţia de 5 la sută, în numerar, socotită la suma oferită.

Supra-ofertele, ofertele telegrafice sau telefonice, nu se primesc.

Şeful Inspectoratului,
(ss.) *Mihail Beiu*
Secretar, (ss.) *Indescifrabil*

Ancheta dela R. I. M. M. A.

—Aşteptăm un comunicat al ministerului de industrie şi comerţ—

La R.I.M.M.A. (Regia autonomă a industriilor miniere şi metalurgice din Ardeal) s'a început o anchetă în legătură cu unele neregului descoperite de curând.

Sunt puşi sub anchetă d-nii ing. CERCHEZ, director general şi ing. CATUNEANU, vicepreşedinte al consiliului de administraţie în timpul săvârşirii neregulilor.

Actualmente este preşedinte d. EM. OTTULESCU, cunoscut cititorilor noştri din reportajele noastre în legătură cu evaziunile fiscale ale societăţilor anonime jidoveşti.

Noul regim de vânzare şi cumpărare al mărcii germane

Instrucţiunile Băncii Naţionale, după desfiinţarea negociabilităţii mărcilor, trimise băncilor autorizate

Banca Naţională a trimis eri băncilor autorizate pentru negocierea devizelor o circulară cu privire la desfiinţarea negocialibităţii mărci germane.

In această circulară se pun în vedere următoarele:

Toate sumele de mărci avizate la negociere şi rămase nelichidate vor fi preluate de B. N. R. la cursul de lei 35,95. Pentru decontare băncile autorizate vor alcătui şi prezenta la serviciul de control al exportului borderouri de cumpărare albe. Sumele care au fost efectiv negociate până la această dat, adică cele ce au contrapartidă în cereri de transfer aprobate dela negociere şi cuprinse în listele ce au fost remise Băncii Naţionale, urmează a fi predate spre lichidare serviciului de control al exportului cel mai târziu până Marţi, 22 Decembrie a. c., neadmiţându-se sub nici un motiv vreo excepţie.

Deasemeni cererile de transfer făcute la B. N. R. înainte de 13 c. şi aprobate la negociere vor putea fi lichidate la B. N. R., la cursul de lei 36.05 în cazul când termenul de valabilitate de 15 zile libere dela data luării la cunoştinţă de către bănci nu a expirat.

Pentru cererile de transfer aprobate dela negociere a căror valabilitate a expirat, precum şi cele aprobate dela B. N. R. înainte şi după 13 c., li se vor aplica cursul de 39 lei.

Desfiinţându-se deci regimul liberei negocieri a mărcilor germane termenul de lichidare al aprobărilor de transfer va fi în viitor de cinci zile libere dela data luării la cunoştinţă a băncilor autorizate. După expirarea acestui termen se va proceda la perceperea dobânzilor conform dispoziţiilor în vigoare.

Astăzi se plătesc salariile funcţionarilor din Capitală

Ministerul finanţelor ne face cunoscut, că expedierea acreditivelor necesare pentru plata tuturor salariilor cuvenite funcţionarilor statului din provincie, a fost terminată încă de ieri, 16 Decembrie a. c.

Pentru plata salariilor funcţionarilor din Capitală acreditivele s'au semnat ieri, 17 Decembrie a. c., urmând ca achitarea să se facă de către administraţiile de încasări şi plăţi astăzi, 18 Decembrie a. c. dimineaţa.

S'au inaugurat alte două cooperative în Capitală

Joi la amiază a avut loc inaugurarea restaurantului cooperativei funcţionarilor publici, din Pasagiul Român. Au fost de faţă I. P. S. S. mitropolitul Gurie, d-nii M. Negură, ministrul cooperaţiei, prof. Em. Antonescu, Cicero Gorciu, secretarul general al ministerului agriculturii, Gh. Sesceoreanu, secretarul general al ministerului justiţiei, reprezentanţii instituţiilor cooperatiste, etc.

Solemnitatea a început cu un serviciu divin, oficiat de un sobor de preoţi, în frunte cu P. S. arhiereul Irineu, vicarul Patriarhiei.

D. *Stancu Brădişteanu*, preşedintele cooperativei, luând cuvântul arată cum s'a ajuns la înfiinţarea acestei cooperative, mulţumind totdeodată, d-nilor Gh. Tătărăscu şi M. Negură pentru sprijinul acordat.

RASPUNSUL D-LUI M. NEGURA

D. ministru M. Negură, începe prin a arăta că opera începută de reprezentanţii funcţionarilor publici nu poate avea rezultate nestrălucite. Apoi d-sa spune că instituţiile ce s'au născut a face parte din mişcarea cooperatistă, nu au darul numai de a duce o serioasă uşurare materială membrilor lor, ci vor servi ca un regulator al preţurilor pentru toate categoriile celorlalte cooperative ale căror asociaţii nu pot avea pregătirea intelectuală şi educaţia sufletească cerute de anumite împrejurări.

LA COOPERATIVA VITICOLA

După terminarea solemnităţii dela restaurantul cooperativei funcţionăreşti, d. M. Negură a plecat la inaugurarea cooperativei viticole din str. Sabinelor 100, de sub conducerea d-lui dep. Eugen Iliescu.

După oficierea serviciului divin a vorbit d. ministru M. Negură, care a insistat asupra rolului pe care îl au cooperativele viticole în viaţa economică a ţării.

Diverse

MINISTERUL de finanţe precizează — în legătură cu informaţia apărută în ziare — că plata burselor studenţilor a întârziat, în Decembrie, din cauză că ministerul educaţiei naţionale nu a făcut în timp intervenţia la ministerul de finanţe.

Această intervenţie fiind făcută ieri, s'a şi dat ordine imediat pentru plata acestor burse.

*

D. MIRCEA DURMA, secretar general la ministerul finanţelor, a fost numit preşedinte al comisiei de numiri şi angajări, în locul d-lui M. Luzeanu demisionat.

*

ERI DIMINEAŢA, au luat sfârşit lucrările adunării breslei balneo-climatice.

Moţiunea întocmită, în urma celor discutate, va fi înaintată ministerului sănătăţii spre a servi la elaborarea proectului de lege pentru organizarea cât mai temeinică a staţiunelor noastre balneo-climatice.

*

MINISTERUL muncii a făcut cunoscut la toate administraţiile sale în subordine să facă economii, pe cât e posibil, la apă, lumină şi căldură.

*

COMISIA pentru judecarea contravenţiilor la legea de plasare a lumii I. O. V. se întruneşte astăzi la ministerul muncii.

*

D. DINU BRATIANU, preşedintele partidului liberal, a primit eri pe d. I. Calciu, preşedintele Camerii de muncă din Bucureşti.

*

MINISTERUL muncii a făcut cunoscut conducătorilor căminelor de ucenici că în viitor nu va îngădui nici o abatere în ceiace priveşte cheltuelile ce se vor face în afara aprobărilor legale, ele fiind amputate celor ce le-au făcut.

Aceiaşi hotărâre a fost adusă la cunoştinţa şi organelor de control, făcându-le responsabile şi pe ele de orice cheltuială făcută de cămine în afara budgetului sau aprobărilor speciale.

*

MINISTERUL finanţelor a prelungit până la 1 Aprilie 1938 termenul pentru introducerea registrelor obligatorii cerute de legea timbrului pentru micii comercianţi, meseriaşi şi industriaşi.

MINISTERUL
AERULUI ŞI MARINEI
Direcţia Comenzi şi Materiale

Publicaţiune

Se aduce la cunoştinţă că, Ministerul Aerului şi Marinei, Direcţia Comenzi şi Materiale, ţine, la sediul său, din b-dul Brătianu, nr. 21, etaj V, în ziua de 15 Ianuarie 1938, ora 10 a. m., a II-a licitaţie publică, cu oferte închise şi sigilate, pentru aprovizionarea cu: imprimate, planşete, binocluri, busole, ceasornice, panouri, etc.

Nu vor fi luate în consideraţie decât ofertele pentru cari garanţia de 5 la sută va fi predată cu cerere separată si numai în recipisa Cassei de Depuneri şi Consemnaţiuni.

Caetul de sarcini, cu condiţiunile technice şi administrative, se poate cerce'a în orice zi de lucru, între orele 11 jum.. 13, la sediul M. A. M., Biuroul Informaţii.

Costul acestei publicaţii cade în sarcina adjudecatarului.

No. 24.178/16 Dec. 1937.

Pe urmele fudei

O anchetă senzaţională la „Ford Română"

—Falsuri şi nereguli în dauna statului. Automobile cu scutire de vamă traficate pe piaţă —

La direcţia generală a vămilor, pendinte de ministerul de finanţe, se cercetează temeiurile unui denunţ privitor la o serie de fraude şi nereguli săvîrşite la societatea „Ford-Română"

D. inspector general vamal Paşcanu, fiind delegat cu facerea unei anchete, a alcătuit un raport, cuprinzând o serie de constatări grave, care a fost supus d-lui subsecretar de stat Alimăneşteanu.

In urma acestui raport, s'a dispus avizarea Băncii Naţionale şi facerea încă a unei anchete de către direcţia contribuţiunilor directe.

Din informaţiile ce avem, ancheta direcţiunii generale a vămilor constată următoarele :

Soc. „Ford-Romăna" s'a făcut vinovată, prin funcţionarii ei, de a fi falsificat stampile oficiale, aplicându-le pe facturi false pentru a obţine dela Banca Naţională a României scoaterea din ţară a unei însemnate cantităţi de devize.

Deocamdată, ar fi vorba de constatări pentru o sumă de 260.000 dolari.

Piesele corp delict sunt ataşate la raportul d-lui inspector general Paşcanu.

Ancheta a mai constatat traficarea pe piaţă a unui număr de automobile introduse în ţară cu scutire de vamă, ca fiind proprietatea unor instituţii bucurîndu-se de acest privilegiu.

Cercetările stau deocamdată aci şi urmează să se sesizeze Parchetul pentru a se stabili eventuala răspundere a conducătorilor soc. „Ford-Română" pentru aceste fraude şi nereguli cari datează încă de acum aproape 5 ani.

Mai urmează să se stabilească suma totală cu care a fost păgubit Statul Român.

In atenţia d-lui ministru Cancicov

D. I. Cerchess, subdirector la direcţia bugetului şi contabilităţii generale a statului din ministerul finanţelor — cel care a fost de curând la controlul averilor— a plecat în străinătate, unde va petrece sărbătorile cu familia.

Intrebăm pe d. ministru Mircea Cancicov, dacă are cunoştinţă de acest fapt şi cine i-a dat concediu de acum acestui funcţionar al ministerului ?

Un răspuns d-lui dr. Glisman zis şi Ygrec

Primim din partea unui cititor următoarele:

Acum câteva zile d. dr. Ygrec a ticluit un articol în ziarul *„Dimineaţa"* pe sprânceană cu titlul : „NU NE TREBUIE MEDICI" ?

Se referea bine înţeles la cei 2000 de evrei cu diplome falşe obţinute prin corupţie şi sperţuri atât pe aici cât şi prin străinătate, şi deşi cazurile acestea au intrat de mult în domeniul atribuţiunilor Parchetului, d. dr. Glisman începea să spună că : *„Ştefan cel Mare a fost îngrijit de un doctor evreu, şi că în tradiţia evreilor e să se facă doctori. Că la Negreşti-Vaslui a murit multi medici evrei şi că într'un viitor apropiat sau îndepărtat avem nevoie de aceşti doctori".*

Răspund d-lui dr. Glisman zis Ygrec să nu o ia înainte căci nu e tot una cu ceiace vrea d-sa să spună şi cu ceiace cade în sarcina Parchetului să stabilească.

Mă mir că nu l-aţi scos şi pe Ştefan cel Mare evreu, după cum e ştiut că evreii sunt capabili a afirma că toţi bărbaţii mai de seamă ai omenirei au fost evrei.

In chestia tradiţiei, tradiţia e tradiţie şi excrocheria excrocherie. Când spui că eşti doctor, să fii cu adevărat doctor!

Luaţi exemplu, d-le doctor, dela cazurile coreligionarilor dvs., care au avut de face cu Pachetul şi veţi vedea unde l-a adus tradiţia ; am putea spune şi noi românii că tradiţia cea mai caracteristică a d-strâ ar fi negoţul de haine vechi: dar, vedeţi, nu ne place să jignim.

Despre această tradiţie vom mai arăta că nici engrosiştii de vinuri nu ar fi să fie evreii, căci şi aici Justiţia a pecetluit cu fierul roşu pe cei ce au vândut populaţiei vin falsificat cu spirt metilic.

La Negreşti, rogu-te, au murit numai medicii evrei ? N'au murit şi sute de mii de români, mii de ofiţeri români şi chiar aliaţii noştri ? Şi subsemnatul am avut durerea să pierd un frate şi o mamă refugiată. Şi pentru că mergeţi până acolo, încât spuneţi că de aceşti doctori ţara va avea nevoie într'un viitor apropiat s'au îndepărtat război, vă răspund că aceştia pot sta acasă liniştiţi la partea sedentară.

Ceiace mă miră mai mult, este faptul că d-strâ sunteţi botezat şi deci român, dar se vede că asta v'a folosit doar ca platformă Şi acum, domnilor români, aviz pentru cei ce mai doresc să boteze evreii.

Logic ar fi, domnule doctor Ygrec, să întoarceţi pana d-strâ de scriitor şi să povăţuiţi şnapanii să iasă singuri la iveală pentru uşurarea situaţiei lor, căci numai în felul acesta le-aţi creia poate o situaţie mai ameliorată, nici decum prin articolul d-strâ.

Doctorii ne trebuiesc de sigur, însă doctori veritabili nu făcuţi peste noapte numai de dragoste ca să fie în tradiţie.

A. Gh.

Sentinţa în procesul contrabandei vasului „Lola"

V

Situaţia agenţiei „Sterie Dallă", văzută de d-nii judecători C. Florescu şi V. Poltzer

Continuăm publicarea sentinţei secţiei I-a a Tribunalului Constanţa în procesul contrabandei vasului „Lola".

„Având în vedere că în ce priveşte al treilea motiv de apel formulat de agenţia Sterie Dallă & Co. şi E. Eriksson, proprietarul vasului „Lola" ; inexistenţa răspunderii civilmente a acestora ; agenţia Dallă susţinând că nu a fost şi nici nu este agentul, patronul sau armatorul vasului „Lola" în conformitate cu legea vămilor şi că pentru prima dată a aprovizionat acest vas, şi acum cu provizii de bord, iar E. Eriksson că nu are culpă personală, au fost invocate numai în cazul când s'ar constata existenţa delictului de contrabandă.

Că odată ce tribunalul constată că delictul de contrabandă nu există. nu mai găseste necesar discutarea acestor motive.

Că de altfel în ce priveşte pe agenţia Sterie Dallă & Co. din actele dela dosarul cercetărilor făcute de vama Constanţa, (declaratia lui Gh. Sâmboteanu ; expeditor vamal, proprietarul biuroului de expediţie şi vămuiri de pe lângă vama Constanţa, cu acelaş nume, prin care arată că el a vămuit muniţiile şi a primit provizionul dela firma Intercontinentala maritimă şi această firmă arată că formele de transportul muniţiilor şi armelor s'a tratat cu firma Lassenco din Bucureşti, — prin procuristul său E. Binder a cărui declaraţie se află la dosar, şi că el Eugen Binder a făcut plăţi căpitanului vasului „Lola" şi alte cheltueli în sumă de 140.000 lei, din ordinul şefilor săi : Moisewicz şi Weber; arătările d-lui Erwin L. Weber, directorul firmei Lassenco din Bucureşti, din care se constată că a fost însărcinat cu formalităţile de tranzit ale muniţiilor şi armelor, biuroul de vămuiri şi expediţie Gh. Sâmboteanu din Constanţa, care a şi primit un comision de 300 lei per vagon) se constată că agenţia Dallă *a agentat vasul „Lola"* numai în ce priveşte provizia de bord, iar agenţia de încărcare au fost firma Lassenco prin biuroul de expediţie şi vămuiri Gh. Sâmboteanu din Constanţa.

Că potrivit art. 21 din legea vămilor, sunt agenţi în sensul legii, numai agentul sau agenţiile de vapoare, cari sunt proprietari de vase, sau au vase închiriate, sau au reprezentanţa unei companii de vapoare.

Că în speţă din toate actele dosarului nu se face cu nimic dovada că agenţia Sterie Dallă & Co. este reprezentanta legală a proprietarului sau armatorului vasului „Lola", ci doar că a aprovizionat vasul cu provizii de bord şi alimente.

Că prin urmare agenţia Sterie Dallă & Co. nu este un agent de vapor în sensul legii, pentru vasul „Lola", iar faptul că a aprovizionat vasul cu alimente nu atrage dupe sine şi calitatea de reprezentant al armatorului sau proprietarului vasului „Lola", şi deci ea nu poate fi răspunzătoare civilmente în sensul art. 78 din legeea vămilor.

Având în vedere al patrulea motiv de apel, formulat numai de Erik Eriksson, proprietarul vasului „Lola", în ce priveşte ilegalitatea reţinerii vasului.

Având în vedere că prin procesul verbal de contrabandă, vasul „Lola" a fost reţinut ca „mijloc de transport" pe baza art. 223 legea vămilor, care prevede că pentru asigurarea împliniri amenzilor funcţionarilor biurourilor vamale vor avea dreptul să reţină orice mărfuri, obiecte şi orice mijloace de transport, dacă făptuitorii nu vor dovedi că au domiciliul real în România şi că sunt cunoscuţi ca solvabili.

Că întrucât în urma constatării că nu există contrabandă urmează a fi apăraţi de amendă şi prin urmare şi deţinerea vasului nemai având niciun scop, niciun obiect, urmează a se ordona eliberarea lui.

Că din cele de mai sus expuse rezultând că delictul de contrabandă nu există, nici tentativa, nici în fapt nici în drept, că agenţia Dallă & Co. nu este agent în sensul cerut de lege şi deci nici răspunzătoare civilmente, apelurile de faţă sunt întemeiate şi au a fi admise ca atare şi în consecinţă urmează a se anula procesul verbal şi decizia aprobatoare, ordonându-se eliberarea vasului şi apărând pe apelanţi de plata amenzii la cari au fost condamnaţi.

Pentru aceste motive redactate de d. Jude Preşedinte V. Poltzer,

IN VIRTUTEA LEGII HOTARAŞTE:

Admite apelul făcut de : agenţia de vapoare „Sterie Dalla & Co.", Soc. în nume colectiv. cu domiciliul real şi ales în acest proces în Constanţa, str. Lascar Catargiu nr. 36, prin reprezentantul său legal Sterie Dallă, conform Monit. Of. nr. 111/1933, cu petiţia înreg. la nr. 33.853/937 Erik Eriksson proprietarul-patronul vasului „Lola" sub pavilion suedez, cu petiţia înreg. la nr. 33.854/1937 şi John Henriksson, căpitanul sus zisului vas, cu petiţia înreg. la nr. 33.855/937 aceştia doi din urmă ambii cu domiciliul ales în acest proces la d. avocat I. Bădescu, din Constanţa str. Traian nr. 41, apeluri conexate, aşa cum s'a arătat la începutul sentinţei, contra deciziunii nr. 180.922 din 28 August 1937, a ministerului de finanţe, direcţia generală a vămilor, prin care se aprobă procesul verbal de contravenţie — contrabandă nr. 19.506 din 10 August 1937, dresat de : Ştefan Anghel, inspector general vamal, conducătorul regiunei II-a Brăila, cu resti-Poştă, regiune vamală în sediul în Bucureşti, vama Bucucare se cuprinde şi vama Constanţa ; I. P. Ionescu, inspector al vămii Constanţa şi al circ. XIV vamală Constanţa ; C. Belciugan, administratorul vămii Constanţa şi B. Ciupagea, taxator vamal din vama Constanţa, toţi în calitate de constatatori şi cu domiciliul ales la vama Constanţa, şi în consecinţă :

Anulează deciziunea şi procesul verbal de mai sus şi apără pe numiţii apelanţi de plata amenzii de lei 69.131.000 (şase zeci şi nouă milioane una sută treizeci şi una mii) la care au fost condamnaţi, şi:

Dispune şi eliberarea vasului „Lola", sub pavilion suedez.

Sentinţa cu recurs.

Dată şi citită în şedinţa publică azi, 10 Decembrie 1937.

(ss) C. FLORESCU

(ss) V. POLTZER

Grefier, S. I. RARU

Informaţiuni

❖ MINISTERUL educaţiei naţionale pune în vedere directiunilor de şcoli să nu elibereze elevilor adeverinţe cu fotografie pentru călătoria pe c. f. r. de oarece aceste adeverinţe nu vor fi luate în seamă.

Sunt valabile numai carnetele de identitate pe c. f. r., pentru şcolari.

❖ *AU fost înaintaţi la gr. II, învăţătorii din judeţele : Caliacra, Constanţa şi Durostor, reuşiţi la examenul de înaintare ţinut în Aprilie-Mai cor., la şcoala normală de fete din Constanţa.*

❖ MAINE Duminică 19 crt., vor vorbi la Frăţia Misionară „Patriarhul Miron" d-nii : *Toma Culcea, Marin Ţăranu şi Negoiţă Gh. Ioan.*

După şedinţă, se va vizita bazarul şi se vor împărţi daruri la săraci. Membrii şi alţi buni creştini, sunt rugaţi să aducă orice ar putea, să procure bucurie sufletelor celor goi şi flămânzi. Şedinţa se începe la ora 3 jum. p. m. în Pavilionul Regal din Parcul Carol (Expoziţie).

❖ CONSILIUL general al Cercului profesorilor secundari este convocat pentru Mari 21 cor., orele 18, la sediul Cercului (Str. Elie Radu 6).

MINISTERUL MUNICII, având în vedere nevoile de aprovizionare ale populaţiei pentru sărbătorile Crăciunului a aprobat ca, magazinele din întreaga ţară să fie deschise Dumnică 19 Decembrie 1937, cu respectarea repausului dela amiază între orele 13—15, iar seara magazinele se vor închide la ora 19.

❖ *ŞCOALA industrială de ucenici coafori şi bărbieri, din Capitală, îşi ţine tradiţionala serbare de Crăciun, Duminecă 19 Decembrie, orele 4 jum. d. a., în sala de festivităţi a liceului „Cantemir-Vodă" din str. Palade No. 21. Se va desfăşura un program ales.*

D-nii patroni, lucrători, absolvenţi ai şcoalei şi toţi cari urmăresc programul acestei şcoale, sunt rugaţi să ia parte.

❖ UNELE ZIARE au publicat ştirea că începând de astăzi toate liniile aeriene sunt închise pe tot timpul iernii.

Compania AIR FRANCE desminte această ştire eronată.

Avioanele Companiei Air France vor circula ca şi în anii precedenţi în tot timpul iernii.

❖ **IN URMA comunicării ministerului apărării naţionale, că acţiunea deschisă de Parchetul Militar din Cernăuţi, impotriva d-lui VALERIU GRECU, profesor la liceul Mihai Viteazul din Capitală, a fost clasată, ministerul educaţiei naţionale a dat azi o decizie prin care a ridicat suspendarea din învăţământ aplicată acestui profesor.**

❖ *RESPECTUOS de datini şi tradiţii, Cercul Profesorilor Secundari din Bucureşti a hotărît să sărbătorească pomul de CRACIUN, la sediul său din Str. Elie Radu 6, Miercuri 22 Decembrie, orele 4 p. m.*

Profesorii cari au copii, îi pot înscrie pentru daruri, plătind o contribuţie de 100 lei de fiecare.

Comitetul Cercului îşi face deosebita plăcere de a invita la această sărbătoare familiară pe toţi membrii săi, cărora le va oferi cu acest prilej o recepţie colegială, cu un mic program adaptat datinelor de Crăciun.

PALATUL JUSTITIEI

EXCROCHERIILE FIRMEI „MONDIAL COMERŢ"

D. judecător Lazaroneanu, titularul Cabinetului II Instrucţie, a îndeplinit ieri procedura contradictorie în cercetările întreprinse împotriva jidănească firme „Mondial Comerţ" în compoziţia jidanilor: Heinrich Schwartz, Carol Ludwig Weibel, Locher, Hicverding şi Benomeci.

Toţi aceşti jidani, pentru a frauda cât mai mult statul, au descoperit un mijloc foarte comod. Negustori de blănuri, obţineau autorizaţii de export şi devize arătând, obicinuit, ca destinaţie a exportului, Viena şi obţinând devize pentru Austria. In realitate ei exportau pentru America, iar atunci când marfa sosea la Viena ei o îndreptau spre America. In felul acesta au reuşit să păgubească Banca Naţională a României cu devize în valoare de zeci de milioane de lei.

Pe lângă aceasta, jidăneştile făpturi, pentru a se apăra în faţa justiţiei, au prezentat facturi falşe pentru a arăta că mărfurile sunt la Viena şi s'au stricat. S'a luat act de... falşuri, făcându-se şi din această manoperă un capăt de acuzare.

PE MARGINEA COLONIZARII DOBROGII

Ieri, Tribunalul Ilfov secţia I-a c. c., în completul d-lor : MAYER, preşedinte, CRISTEA, judecător şi O. VASILIU, procuror, a judecat, în continuare, procesul, venit prin strămutare dela Tribunalul Ialomiţa şi în care sunt implicaţi: Leon Gheorghiu, fost director al Prefecturii Durostor, Gh. Steriu, fost şef de Cabinet şi Tascu Pucerea, fost prefect al judeţului Durostor.

Tribunalul a amânat pronunţarea.

Cine ar putea să strecoare aerul

cel respiră ? Din cauza este nu putem opri ce bacilii şi microbi să pătrundă în cantităţi de miliarde în organismul nostru.

Totuşi se poate paraliza orice atac al microbilor dacă luăm zilnic pastile

FOGYL

Pastilele Fogyl zădărnicesc orice infecţiune a organelor de respiraţie.

LA FARMACII SI DROGUERII

PANZARIE, MANUFACTURA VINDE SUB ORICE CONCURENŢA

MARIN IONESCU

Str. Pânzari 10, în fostul magazin Orghidan En-gros — En-Detail

BUCUREŞTI I — TELEFON 3-59-66

DOAMNELOR

Stofe şi mătăsuri fine pentru rochiile Dv. la magazinul

C. N. DUMITRESCU

Str. Lipscani 68, Telefon 3.10 11.

VIZITAŢI! CROITORIA ROMANEASCĂ CIVILĂ ŞI MILITARĂ

I. OLTEANU

B-dul Elisabeta No. 10, et. I, BUCUREŞTI, I

Telefon 5.08.24

Technica Generală. Inginer Gheorghe Creţu

Bucureşti, str. Regală 16-18 Telefon 3.25-04

Intreprinderi mecanice, electrice, sanitare şi de încălziri centrale, Radio, depozit de maşini şi materiale electrice

Cu preturi convenabile

Vizitaţi FLORARIA OLANDEZA, IONEL POPESCU

Piaţa Lahovary 5, Telefon 2.51.65

Preţuri excepţionale . . . . . Servim la domiciliu

LA Expoziţia din Paris, în Franţa, în patria şampaniei, Şampania RHEIN a triumfat.

Pavilionul României a repurtat un succes desăvârşit, făcând cunoscute vizitatorilor bogăţiile ţării noastre.

Acelaş succes l-a cunoscut şi restaurantul Românesc, unde vizitatorii au putut gusta aceste bogăţii. Aci s'au servit şi produsele pivniţelor RHEIN, care au încântat pe cei ce le-au gustat.

Chiar francezii, învăţaţi cu şampaniile şi vinurile lor, au apreciat aşa cum trebue, produsele româneşti.

La Paris ca şi la Bucureşti

● SAMPANIA RHEIN nu lipseşte dela nici o festivitate.

● VINURILE RHEIN - cabinet alb şi negru - tămâios - grasă, sunt neîntrecute.

Rhein triumfă

Dureri musculare şi articulare

De mai bine de 60 de ani PAIN EXPELLER o fricţiune calmantă şi reînviorătoare acceptată aproape drept un valoros medicament s'a introdus în lumea întreagă în toate păturile sociale.

Fricţiunea PAIN EXPELLER se întrebuinţează cu succes la dureri musculare, articulare, gută şi răceală.

PAIN EXPELLER este apreciat prin rezultatele sale binefăcătoare de înviorare. Nervii vaselor sunt reînviaţi, vasele pielei se dilată, astfel că sângele poate circula cu mai multă intensitate. Pe locul fricţionat se simte imediat o plăcută senzaţie de căldură binefăcătoare.

In acelaş timp el duce materiile sale active în interiorul corpului până la locul dureros (reumatic, gutos, etc.) acţionând local un curent sanguin proaspăt oprind durerile.

PAIN EXPELLER se găseşte de vânzare la toate farmaciile şi droguerile.

EXPOZIŢIA INTERNAŢIONALĂ PARIS 1937. PORTELAN

Rosenthal

GRAND PRIX. Ultimele creaţiuni la: firma Porţelanuri Rosenthal CALEA VICTORIEI 41 (colţ cu Pasagiul Român).

TELEFUNKEN - RADIO,

RENUMITA MARCĂ MONDIALA

ULTIMA ORĂ

Teroarea şi banditismele din ţară

Guvernul să ia măsuri împotriva satrapilor provinciali ce schingiuesc pe adversari.—Atacurile şi coaliţia urii împotriva partidului naţ.-creştin

Campania electorală a luat, acum către sfârşit, un ritm de o violenţă nemaipomenită, soldându-se zilnic cu un număr impresionant de morţi şi răniţi.

Spiritele înfierbântate ale propagandiştilor depăşesc uşor limita raţiunii, ciomegile se ridică ameninţătoare şi cad orbeşte asupra adversarilor. Uneori cuţitele căsăpesc carnea şi gloanţele de revolver pun punct unor vieţi tinere dela cari ţara avea dreptul să aştepte sacrificiul pentru o cauză mai bună.

Ceiace este însă şi mai inadmisibil în această deslănţuire de violenţă, înşişi guvernamentalii, la adăpostul autorităţilor, se dedau la acte de barbarie împotriva adversarilor politici, încercând să deslănţuie o teroare căreia i se răspunde firesc printr'o reacţiune şi mai vijelioasă, înverşunându-se şi mai tare luptele.

Cazul fostului senator Mumuianu, bătut până în pragul morţii, de cetele de ciomăgaşi organizate de însăşi autoritatea tutelară judeţeană, şi alte asemenea acte de samavolnicie ce se petrec zilnic în toată ţara, nu sunt făcute să sporească autoritatea guvernului care are, pe deasupra oricăror considerente de partid, obligaţia să asigure liniştea în ţară şi libertatea propagandei, nu să provoace şi să schingiuiască pe adversari.

Cu asemenea metode întrebuinţate de unii satrapi din provincie, guvernul îşi creiază o situaţie din care nu se ştie cum va eşi.

Teroarea împotriva naţional-creştinilor

De subliniat că aceşte acte de teroare sunt îndreptate mai cu osebire împotriva propagandiştilor şi candidaţilor naţional-creştini, cari nu justifică prin nimic această deslănţuire de ură şi exces de autoritate din partea guvernului, propaganda lor nefiind în nici un fel subversivă sau îndreptată împotriva instituţiilor şi ordinii fundamentale a statului.

Partidul naţional-creştin se vede astfel ţinta atacurilor concentrice pornite din toate taberile în luptă. Se urmăreşte intimidarea acestui partid astfel în mişcarea naţionalistă pe care şi guvernul şi partidul d-lui Maniu, vrea să o arate ca inexistentă. Această coaliţie a urii împotriva singurului partid rămas pe poziţia lui de luptă în afara oricăror tranzacţii şi abdicări, nu-şi va atinge însă scopul.

Massele româneşti vor şti să-şi facă datoria, dând adeziunea lor unui partid care a ştiut să-şi ţină neştirbit programul său de intransigenţă naţională, împotriva tuturor ispitelor şi afirmând astfel că voinţa acestei ţări este şi rămâne aceia a respectării şi împlinirii drepturilor româneşti.

P. B.

Ştiri şi polemici

DIN CAUZA aglomerării lucrărilor tipografice — aglomerare prilejuită de festivul nostru de Crăciun — suntem obligaţi să renunţăm la numărul suplimentar de mâine, pe care îl tipăream în fiecare Duminecă.

Astfel că viitorul număr al „Porunceii" apare poimâine la orele obişnuite.

*

D. ION INCULEŢ ministrul comunicaţiilor a plecat aseară la Chişinău de unde se va înapoia Luni în Capitală.

*

D. IULIU MANIU va sosi în cursul zilei de azi în Capitală.

*

D. R. FRANASOVICI, ministrul internelor, a primit aseară pe d. dr. N. Lupu, care a intervenit pentru eliberarea d-lui V. Serdici menţinut în stare de arest în urma confirmării mandatului de către Curtea de apel din Braşov.

*

DUPA efectuarea alegerilor, d. Corneliu Codreanu va răspunde d-lui Titulescu şi guvernului, în chestia dizolvării „Gărzii de fier".

*

COMISIA pentru judecarea apelurilor supuşilor străini, s'a întrunit aseară la ministerul de interne. S'au rezolvat lucrări curente.

*

LA rectoratul universităţii din Bucureşti, s'au depus, în termen legal, următoarele candidaturi pentru locul de senator al colegiului universitar: d. dr. D. Danielopolu, profesor la facultatea de medicină şi d. Gh. Plastara, profesor la facultatea de drept.

*

ASEARA, subt preşedinţia d-lui Radu Portocală, subsecretar de stat la ministerul de interne, a avut loc o şedinţă festivă a Curţii superioare administrative.

D. Radu Portocală a rostit, cu acel prilej, un discurs în care a precizat rolul Curţii superioare administrative.

*

D. TANTIEME pleacă la Paris şi la Haga, unde va rămâne până la 1 Februarie.

La înapoiere, putem pune rămăşag, va anunţa demisia guvernului...

*

FUNCŢIONARII superiori ai ministerului lucrărilor publice au sărbătorit aseară pe d-nii ministru R. Franasovici şi secretar general Traian Pârvu.

LUNI 20 Decembrie la ora 12 se va deschide în prezenţa d-lui CORNELIU CODREANU atelierul legionar de croitorie din Capitală, care este instalat deasupra restaurantului legionar de lângă liceul Lazăr.

*

D. avocat EMILIAN, comandantul „Svasticei de Foc", este rugat să treacă pela Redacţia noastră.

*

ŞCOLILE în localul cărora sunt instalate secţiuni de vot, au luat vacanţă. Celelalte vor începe vacanţa Crăciunului la 22 Decembrie.

*

MINISTERUL de interne a făcut cunoscut în cursul zilei de eri că s'au expediat acreditivele necesare pentru plata tuturor salariilor cuvenite funcţionarilor statului din provincie. Operaţia aceasta a fost terminată alaltăeri.

Pentru plata salariilor funcţionarilor din Capitală, acreditivele s'au terminat eri, iar achitarea lor urmează să se facă de către administraţiile financiare de încasări şi plăţi, cu începere de azi.

*

TOATE încheerile făcute, în bursă, asupra rentelor supuse stampilării, urmează să fie lichidate cel mai târziu până Luni 20 Decembrie crt. orele 10 dimineaţa, cunoscând că dela data de mai sus nu se vor mai primi de către agenţii oficiali decât titluri ştampilate.

In acelaş timp, cu începere de Luni 20 Decembrie a. c., toate negocierile ce se fac în bursă se înţeleg a fi încheiate numai asupra titlurilor ştampilate.

Cine a dizolvat întâi Legiunea?

Naţional ţărăniştii au fost cei dintâi cari au dizolvat „Garda de fier". Nu meritau pactul de neagresiune cu „Totul pentru Ţară".

Partidul ludeo-ţărănesc, de subt preşedinţia d-lui Iuliu Maniu, publică şi comentează scrisorile prin care d. Titulescu acuză pe liberali că au dizolvat „Garda de fier".

Comentariile sunt ridicole şi naţional-ţărăniştii au îndrăzneala să afirme că partidul liberal va avea să răspundă în faţa istoriei pentrucă a lovit în tineret.

Cinismul oamenilor d-lui Maniu e revoltător.

Au, oare, naţional-ţărăniştii autoritatea morală să impute partidului liberal dizolvarea „Gărzii de fier"?

Nu!

Spunem NU, pentrucă partidul naţional-ţărănesc a fost acela care, pentru prima oară, în 1931, a lovit, sângeros, în tineretul naţionalist, dizolvând „Garda de fier".

Pentru lămurirea opiniei publice, reproducem după ziarul „Dreptatea", din 5 Ianuarie 1931, — când la guvern erau ţărăniştii, iar la interne d. Mihalache — următoarele:

— „Astă noapte, în urma unei dispoziţii a autorităţilor superioare, organele poliţieneşti din Capitală au făcut o descindere la sediul „Gărzii de fier" în pasajul Victoriei, de unde au ridicat acte şi întreaga corespondenţă.

„Localul a fost sigilat şi pus sub pază".

Prin urmare, e simplu ca bună ziua: partidul naţional-ţărănesc a dizolvat, cel dintâiu, „Garda de fier".

Şi totuş — aici e partea dureroasă — partidul „Totul pentru ţară", care e o continuare a „Gărzii de fier", a făcut pact de neagresiune cu naţional-ţărăniştii.

Nu meritau această neagresiune.

De Sfintele Sărbători ale Naşterii Domnului

„PORUNCA VREMII"

apare într'un NUMAR FESTIV excepţional, cu un material documentar complet nou asupra primejdiei jidoveşti, în România şi peste hotare.

Menţionăm pentru azi două din cele 22 de contribuţii documentare senzionale pe care le aducem în acest număr:

1) AFACEREA DREYFUS — extraordinara trădare militară din Franţa, în lumina ticăloşiei izraelite — istoric complet şi amănunte inedite.

2) Talmudul, dezvăluit acum 70 de ani de Hajdeu într'o broşură dispărută, scoasă de jidani din circulaţie, din care nu se mai găsesc decât câteva exemplare răzleţe, broşură care, dela 1864, n'a mai fost retipărită.

Mâine vom enumera alte capitole din celelalte 20, cari vor imprima „Poruncii" din 25 Decembrie, acelaş prestigiu pe care l-a avut NUMARUL FESTIV DIN MAI 1936.

48 DE PAGINI 20 DE LEI

Comandaţi şi reţineţi-vă din vreme exemplarul, întrucât nu se tipăreşte decât exclusiv numărul de foi comandate de depozitari.

NAŢIONAL-ŢARANIŞTII
BRAŢ LA BRAŢ CU IUDA!

Dovada cârdăşiei, pe faţă, între ţărănişti şi jidani. Izrael pe listele de candidaţi ale d-lui Maniu, în Capitala ţării. Votând pentru ţărănişti, votaţi pentru îngenuncherea ţării şi pentru înfrângerea ideii naţionale.

—Români, toate sufragiile voastre pentru grupările naţionaliste!—

Pentru cine se mai îndoia de cârdăşia ţăraniştilor cu jidanii, pentru cine mai spera că, odată cu venirea d-lui „antisemit" Iuliu Maniu, în fruntea partidului, se va imprima ţărănismului un caracter naţionalist, iată suntem în măsură să aducem câteva dovezi, extrem de penibile, în legătură cu judaizarea scandaloasă a grupării din str. Corăbiei.

Un bun Român, care locueşte, spre marea lui neplăcere, în cartierul, mai bine zis în ghetto-ul din calea Şerban Vodă, a primit zilele trecute un plic galben. I l-a lăsat acasă un agent electoral, crezând că, în apartamentul pe care el îl locueşte, stă un jidan. Deschizând plicul, omul a dat peste mai multe manifeste naţional-ţărăniste. Uitându-se, însă, mai bine la ele, a constatat că erau mai puţin „naţionale" şi „ţărăniste" şi mai mult „cusăr", jidoveşti. Erau manifestele de propagandă ale jidanului IACOB FRIEDMANN, fost chelner şi maître d'hôtel, fost — pretinde el — consilier comunal al Capitalei. Biată Capitală a României Intregite!

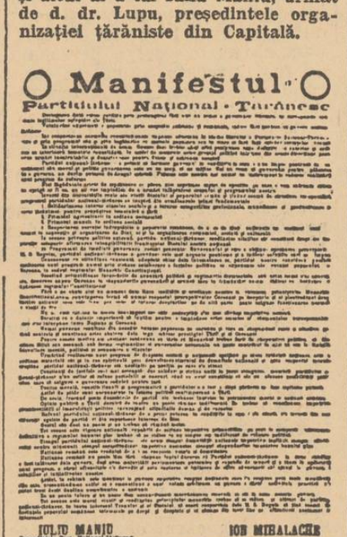
Manifestul
Partidului Naţional-Ţărănesc

IULIU MANIU — ION MIHALACHE

RIDICAŢI-VA CARŢILE,

Românul ni le-a dat nouă. „Uitaţi-vă şi dvs. Tot strigaţi că jidanii n'au ce căuta la vot. Dar obrăznicia lor şi, poate, mai curând ticăloşia alor noştri, nu se mulţumesc să ni-i vâre pe gât ca alegători. Ni-i impun şi drept candidaţi la mandatele suveranităţii naţionale".

Ne-am aruncat şi noi ochii pe aceste manifeste, în număr de cinci. Intr'un singur plic cinci manifeste şi invitaţii de toate culorile: albe, roşii, galbene, maron. „Multe parale mai au jidanii şi cozile lor de topor"! — ne-am zis.

Şi ne-am gândit să vi le înfăţişem şi dvs., opinia publică. Pentru ca, după ce le vom examina pe rând şi împreună, să tragem concluziile care se impun.

PARTIDUL NAŢIONAL ŢĂRĂNESC
ORGANIZAŢIA CAPITALEI
CULOAREA DE ALBASTRU
CIRC. 34

STIMATE DOMN.

Prin prezentu avem onoare a vă aduce la cunoştinţă că în ziua de 20 Decembrie şi 22 Decembrie a. c. vor avea loc alegerile generale.

In acest scop ne permitem a vă ruga stăruitor ca să binevoiţi a vă ridica cartea de vot dela Judecătoria Ocol I din Str. Belmondere (pe Soseaua).

Suntem trecuţi la litera — de No [illegible].

Cărţile de vot se eliberează zilnic între orele 18-20 p. m. şi între orele 9 jum. — 11 jum. seara iar Duminecile şi sărbătorile între orele 10-12 a. m. 4-6 p. m. şi 9 jum. 11 jum. seara iar cu începere dela data de 12 Decembrie până la 18 Decembrie zilnic între orele 4-8 p. m. şi 9 jum. 11 jum. seara pe baza unui act de identitate (Livret de armată sau birou populaţiei dela poliţie).

Totodată vă rugăm a veni pe lângă prietenii Dvs. spre simpatizează cu partidul nostru de a-şi scoate cărţile de vot.

Va mulţumim anticipat şi vă salutăm.

Cu toată stima

Preşedintele Circ. 21 — IACOB FRIEDMAN — [signature]

Secretar — D. MANDI — [signature]

Mai întâi, iată o invitaţie: STIMATE DOMN.. O semnează jidanul IACOB FRIEDMANN, ca preşedinte al circ. 21 şi D. MANDI, ca secretar. O invitaţie de ridicare a cărţii de alegător. Foarte bine! Dar jupân Friedmann nu se mulţumeşte cu atât. El scrie dija: „vă rugăm să insistaţi pe lângă prietenii dv. cari simpatizează cu partidul nostru (naţional-ţărănesc) de a-şi scoate cărţile de vot".

Urmează apoi un manifest al d-lor Iuliu Maniu şi Ion Mihalache şi altul al d-lui Iuliu Maniu, urmat de d. dr. Lupu, preşedintele organizaţiei ţărăniste din Capitală.

Nu vom insista prea mult asupra lor, deşi, în special, manifestul d-lui dr. Lupu ar trebui să fie îndelung examinat, fiindcă găsim în el aceleaşi inadvertenţe şi ofense:

Aşa, de exemplu, d. dr. Lupu spune:

„Vă cer să veniţi la urne pentru a spune:

— „dacă vreţi ca dreptatea şi libertatea să rămâie o minciună;

— „dacă vreţi ca intriga şi tovărăşia în afaceri să fie singura îndreptăţire la conducerea ţării (aluzie probabil la guvernările ţărăniste N. R.);

— „dacă vreţi ca cel mai înalt simbol al suveranităţii naţionale, Coroana, să fie târâtă în luptele politice (cine, alţii decât ţăraniştii o fac, oare? N. R.);

Partidul Naţional-Ţărănesc
VOTAŢI
Lista No. 5
CETĂŢENI ALEGĂTORI AI CAPITALEI,
IULIU MANIU
Dr. N. LUPU

— „dacă vreţi ca dreptul de a guverna, să se obţină prin îngenunchere, să se exercite cu umilinţă şi să se păstreze prin laşitate;

— „dacă vreţi să vedeţi practicându-se şi mai departe în numele vostru politica „liberală", care se gudură la Paris, ia lecţii de demnitate la Varşovia şi la Bucureşti abdică (vai de mine, cine s'a gudurat pe lângă d-na Tabouis şi d. Schachmann la Paris? N. R.) *etc., etc.*

....„el bine, atunci veniţi şi staţi alături de IULIU MANIU, patriotul ilustru, luptătorul neînfricat pentru cauza naţională şi pentru libertatea cetăţenească".

Cine o cere? D. dr. Lupu, „Naţionalistul" Iuli Friedmann şi al lui Marcel Cachin dela sala Buffalo!

Vorbeşte dija Izrael!

Dar să nu ne pierdem vremea! E altceva mai interesant de semnalat. Găsim în acelaş plic, alte două manifeste asupra cărora trebuie să ne oprim mai îndelung.

Unul este o chemare la o întrunire publică. O face org. 21-a din culoarea de Albastru, a partidului naţional-ţărănesc, pentru Vineri 17 Decembrie crt., orele 8 seara precis, în localul casei de sfat „Dr. N. LUPU", din str. Apolodor 13.

Foarte bine! O întrunire! Dar ce citim mai departe? Priviţi şi dv. afişul:

PARTIDUL NAŢIONAL TARANESC
ORGANIZAŢIA CAPITALEI
CULOAREA DE ALBASTRU — CIRC. 21-a

CETAŢENI,
VENITI LA MAREA
Intrunire Publică
CARE VA AVEA LOC
Vineri 17 Decembrie c. orele 8 seară precis
în localul Casei de Sfat „Dr. N. Lupu" Str. Apolodor, 13
unde se vor face declaraţiuni importante şi la care vor lua cuvântul D-nii

Dr. N. Lupu, Grigore Filipescu, Prof. N. Corodeanu Costache Lupu, Octav Livezeanu, Popescu-Topoloveni, Iacob Friedman, Av. N. N Vasiliu, V Melinte, Doamna Mioara Mînulescu şi D-nii C-tin Cornăşeanu, Prof. Ion Ionescu-Boteni, - Prof. Simionescu, D. Mandi, Ion Căpităneseu, Av. Ion Micko, M. Rubinger, Ghiţu Vladimir, Jean Constantinescu, D-tru Solomon, Matei Iaru, M. Blanck, R. Ledeanu, Lazăr Wolf, M. Freiberg, Stamate Rădulescu, R Schwartz, Art. Vogel

Votaţi lista No. 5 cu semnul Cercul
COMITETUL CIRC. 12
(Tip. «Progresul Artei» Şt. Ion Nou 1

Se scrie: „Intrunire publică unde se vor face declaraţiuni importante şi la care vor lua cuvântul, d-nii: dr. N. Lupu, Grigore Filipescu, prof. N. Corodeanu, Costache Lupu, Octav. Livezeanu, Popescu Topoloveni, IACOB FRIEDMANN etc.". Mă opresc aci. Număr apoi mai departe pe toţi jidanii cari, în afară de Friedmann, vor lua cuvântul, după câte spune afişul. Iată-i: D. MANDI, M. RUBINGER, MATEI IARU, M. BLANK, R. LEDEANU, LAZAR WOLF, M. FREIBERG, R. SCHWARTZ, ART. VOGEL.

In total, cum vedeţi, 10 oratori cuşăr, oracoli ai lui Izrael! Vei recunoaşte şi d-ta, d-le Maniu, că sunt cam mulţi pentru „naţionalismul" d-tale. 10 oratori de fiecare circumscripţie, pentru cele 30 de circ. ale Bucureştilor, înseamnă 300 DE ORACOLI CU PERCIUNI în biata Capitală a României Mari. Şi asta când!? Tocmai când eşti în pact cu Garda de Fier! E în orice caz puţintică impietate din partea d-lui Maniu faţă de intransigenţa antisemită a legionarilor.

Dar, iată să trecem şi peste asta, fiindcă, în definitiv, de ghetto-ul din partidul naţional-ţărănesc nu se mai îndoieşte nimeni. Şi să vedem, mai curând, cum gândeşte acest ghetto!

Iubiţi Cetăţeni şi Coreligionari Evrei,

IACOB FRIEDMAN
fost Consilier Municipal

Alegerile generale cari vor avea loc în zilele de 20 Decembrie pentru Cameră şi 22 Decembrie pentru Senat, au de această dată o importanţă capitală, mai ales pentru cetăţenii români de religie Mozaică.

Partidul Naţional-Ţărănesc, în rândurile căruia am onoarea de a milita, se prezintă în aceste alegeri cu un program de guvernământ democratic şi care ţine seama de interesele tuturor claselor producătoare din această ţară.

Conducătorii, partitului în frunte cu D-nii: **Iuliu Maniu, Ion Mihalache, Dr. N. Lupu şi Grigore Filipescu** sunt o chezăşie că programul va fi îndeplinit întocmai.

Partidul Naţional-Ţărănesc solicită voturile Dvs.

Datoria Dvs. este de a vota pentru partidul Naţional-Ţărănesc, cu hotărâre şi cu convingere dovedind astfel că avem întradevăr, o conştiinţă cetăţănească.

Dovada solicitudinii pe care Partidul Naţional-Ţărănesc o are faţă de toţi cetăţenii fără de excepţie, este faptul că m'am bucurat de cinstea de a candida pe lista partidului Naţional-Ţărănesc, pentru un loc de Senator.

Lupt de mai bine de 20 ani în acest partid, şi am înţeles întotdeauna, ca prin toate mijloacele să fiu apărătorul convins şi dezinteresat al intereselor maselor coreligionarilor mei, în tot acest timp, în toate demnităţile, pe cari am avut onoarea a le ocupa, am intervenit întotdeauna în favoarea coreligionarilor mei Evrei.

Am avut întotdeauna încredere în cuvântul şi făgăduielile fruntaşilor Partidului Naţional-Ţărănesc şi până acum nu am fost desmiinţit. Sunt convins că şi în viitor, Partidul Naţional-Ţărănesc va fi apărătorul celora cu dreptatea şi ocrotitorul celor năpăstuiţi.

Iubiţi cetăţeni şi coreligionari,

Apelul ce vi-l adresez este sincer şi dezinteresat şi deaceia vă îndemn să vă cântăriţi bine votul – în aceste momente de încordare generală – şi să-l daţi numai acelora cari vă vor scăpa de coşmarul unei vieţi nesigure.

VOTAŢI DECI CU TOŢI ○ CERCUL

Trăiască Partidul Naţional-Ţărănesc al democraţiei integrale, al dreptăţii sociale şi al cinstei.

IACOB FRIEDMAN

Candidat pe lista Part. Naţional-Ţărănesc la alegerile Senatoriale

N. B. Scoateţi-vă cărţile de vot Le puteţi scoate Joi 16 Decembrie orele 9 jum. 11 jum. dim 4—8 p. m. şi, 9 jum. 11 jum seara şi Vineri 17 Decembrie şi Sâmbătă 18 Decembrie la aceiaşi ore, într'u cât în aceste zile se mai eliberează cărţile de vot.

VOTAŢI ○ CERCUL

Tip. „Estetica Grafică" Şerban. 10

„Cum scăpaţi de coşmarul unei vieţi nesigure"!

Iată să examinăm ce le spune dija d. IACOB FRIEDMANN la: „IUBIŢII SAI CETAŢENI ŞI CORELEGIONARI EVREI" — cum scrie afişul — în calitatea sa de „CANDIDAT PE LISTA PARTIDULUI NAŢIONAL-ŢĂRĂNESC LA ALEGERILE SENATORIALE":

„Alegerile... au DE ACEASTA DATA o importanţă capitală, mai ales pentru cetăţenii români de RELIGIE MOZAICA".

Aş întreba: de ce de **DATA ACEASTA** şi în special pentru **„ROMANII DE RELIGIE MOZAICA"? Este, însă, inutil. Toată lumea pricepe! E în joc Izrael! Triumfă naţional-ţărăniştii? Atunci este salvare pentru jidani! Nu credeţi? Păi iată ce declară, singur, jupân Friedmann,** care spune că are onoarea a milita de peste 20 de ani în partidul d-lui Mihalache (adică probabil dela 1917 când d. Mihalache era pe front iar jidanul îşi făcea samsarlâcurile cine ştie pe unde):

„Partidul naţional-ţărănesc solicită voturile dvs. (ale evreilor).

„Dovada solicitudinii pe care partidul naţional-ţărănesc o are faţă de toţi cetăţenii FARA EXCEPŢIE, este faptul că m'am bucurat de cinstea de A CANDIDA PE LISTA PARTIDULUI NAŢIONAL-ŢARANESC PENTRU UN LOC DE SENATOR".

Şi mai departe musiu Friedmann spune — cum vedeţi în facsimilul de mai jos:

Iubiţi cetăţeni şi coreligionari,

„Apelul ce vi-l adresez este sincer şi dezinteresat şi deaceia vă îndemn să vă cântăriţi bine votul — IN ACESTE MOMENTE DE INCORDARE GENERALA — şi să-l daţi NUMAI ACELORA CARE VA VOR SCAPA DE COŞMARUL UNEI VIEŢI NESIGURE".

Ca apoi jupân Friedmann să încheie:

„Trăiască partidul naţional-ţărănesc al democraţiei INTEGRALE, al dreptăţii sociale şi al cinstei".

O DECLARAŢIE EXTRAORDINARA

Bine bine, să trăiască! Dar pentru Izrael, fiindcă pentru Români, dacă e vorba să luăm în serios declaraţia jidanului Friedmann, mai bine să-l bată Dumnezeu.

Declaraţia lui Friedmann — candidat spre marea ruşine a acestei ţări pe aceiaş listă pe care se găseşte şi distinsul general Burillianu — este extraordinară. Vă rog să vă opriţi şi să meditaţi asupra ei. Friedmann vorbeşte în calitate de candidat, de fruntaş al partidului, de vechi om de încredere. El subliniază solicitudinea partidului ţărănesc faţă de toţi cetăţenii, FARA EXCEPŢIE, adică şi faţă de jidani, apoi spune: **să daţi voturile voastre ţăraniştilor, singurii cari vă vor scăpa de coşmarul unei vieţi nesigure.**

Ce însemnează aceasta? Că există azi un vis rău pentru jidani: MIŞCAREA NAŢIONALISTA ANTISEMITA. Dar dacă birueşte partidul naţional-ţărănesc, ehe! atunci jidanii vor scăpa de acest coşmar. Prin urmare Izrael trebuie să vadă în ţăranişti pe SALVATORII LUI! PE MANTUITORII lui şi IMPLICIT pe CALAII Românilor, fiindcă sugrumare, moarte, înseamnă pentru noi, perpetuarea dominaţiei jidoveşti.

E O CRIMA SA VOTEZI CU CALAII TAI!

E clar. Cred că nu mai este, pentru nimeni, nici o îndoială că partid naţional-ţărănesc înseamnă partid JUDEO-COMUNIST-ANTIMONARHIST. Şi că ar fi o crimă, din partea oricărui Român, în sufletul căruia nu s'a stins cărbunele dragostei de ţară, să dea votul său partidului care l-a luat în braţe pe Friedmann — închipuiţi-vă ce grozăvie şi ce ruşine! — în însăşi Capitala României Intregite. VOT PENTRU TARANIŞTI INSEAMNA SCAPARE DE COSMAR PENTRU FRIEDMANN, IAR PENTRU NOI NU COSMAR — CACI ASTA N'AR FI NIMIC — ci SUFERINŢA, MIZERIE, DRAMA, sub călcâiul intolerant al Iudei.

APEL CATRE ŢARAI

Deaceia noi facem apel la ţară, la acea ţară mare şi curată, care nu este înregimentată în nici un partid politic, dar care simte cu învierea acelei Românii naţionaliste pe care o dorim, facem apel la toate conştiinţele să judece şi să asculte poruncile României Româniior, porunci care pretind:

NICI UN VOT INTERNAŢIONAL-JUDEO-TARANISTO-COMUNIŞTILOR!

NICI UN VOT JIDOVIŢILOR DIN PARTIDUL IUNIAN — care spune: de ce naţionalism? Ca să-i schimbăm pe evreii din consiliile de ad-ţie cu Români! — **NICI UN VOT MIZERABILILOR OFENSATORI AI BISERICII, CANALIILOR PETRE PETREŞTI.**

PENTRU TRIUMFUL IDEII NAŢIONALE!

Indreptaţi voturile voastre către grupările naţionaliste, către INTRANSIGENŢA ŞI DEMNITATEA NAŢIONAL-CREŞTINILOR, către frumoasa lor ţinută din aceste alegeri, către mândria luptei de o jumătate de veac, neclintită pe aceeaş baricadă, a lui A. C. CUZA, către partidul care-l are în frunte pe Octavian Goga, în care s'a întruchipat fericit, cu toate scânteerile lui, geniul românesc;

către TINERETUL LEGIONAR care, ori câte greşeli ar putea să săvârşească din buna lui credinţă, are morţii şi martirii lui, pentru ideia naţională;

către MAREŞALUL AVERESCU căruia lumea aceasta a noastră, care uită atât de uşor, îi datorează cel puţin recunoştinţa unui mandat de reprezentant al ţării, pe care el a apărat-o în război şi a cârmuit-o atât de demn în vremuri grele;

însfârşit către N. IORGA şi ALEXANDRU VAIDA cari — deşi se găsesc pe listele guvernului — au dreptul în judeţele în cari candidează personal la dragostea naţiunii române!

Dar, dacă, fără a vă indica un om sau un partid, vă cerem să sprijiniţi tot ce este românesc şi să alegeţi pe cine este mai aproape de sufletul dv., vă spunem cu hotărâre: NICI UN VOT stângii international-comuniste jidoveşti! NICI UN VOT acelora pe care îi aplaudă jidanii. V'o cere România Românilor, v'o cerem şi noi în numele speranţei pe care încă o mai avem că Dumnezeu va lumina toate minţile şi că se va ajunge cât mai curând la un singur front al ideii naţionale, la un singur bloc al dezrobirii româneşti. AŞA SA NE AJUTE DUMNEZEU!

Dr. ILIE RADULESCU

DE CE NU'NŢELEGI!?

Române, dai un leu pe-o fituică jidănească, în care nu găseşti decât minciună şi otravă.

Nu vezi cum îşi râde jidanul în pumni? Şi cu cât dispreţ te pri-

Redactor responsabil: EUGEN VICTOR POPA

Tipografia Ziarului „UNIVERSUL" Str. Brezoianu 23—25 Bucureşti

ASOCIAȚIUNEA SIBIIU

6 pagini 3 lei — ANUL VI. No. 955 Marți 21 Decembrie 1937

Taxa poștală plătită în numerar conform aprobării Dir. Gen. P.T.T. No. 118.370/1934

Porunca Vremii

TRIBUNĂ ZILNICĂ DE LUPTĂ NAȚIONALĂ ȘI CREȘTINĂ

„Din Bolân la Cornu-Luncii
Jidovește 'nvață pruncii
Și sub mână de jidan
Sunt Românii lui Ștefan".

MIHAIL EMINESCU

(„Doina"-variantă inedită; manuscris 2276—I pag. 28-30 Academia Română).

Abonamente Anuale: Lei 1000 pentru instituții și sprijinitori; Lei 800 pentru orașe; Lei 600 pentru sate
Se primesc și abonamente pe 6 și 3 luni

Orice sumă se poate trimite prin Casa de economii și Cecuri poștale (CEC) astfel: ABONAȚII PENTRU CONTUL 1224; DEPOZITARII „ „ 10405

Director: Dr. ILIE RĂDULESCU

Redacția și Administrația: BUCUREȘTI I, Str. Sărindar 18

TELEFON: Direcție, redacție 4.1853; Ad-ție publicitate 4.1852

Cine iubește Monarhia, nu discută pe Monarh!

Dizolvarea Gărzii de Fier

Dezvinovățiri penibile

D. Victor Iamandi, veselul ministru al Cultelor, a făcut și d-sa, la Iași, câteva declarații, în legătură cu răspunderile dizolvării Gărzii de Fier. D-sa, ca unul ce a executat, cu strășnicie, măsura dizolvării — întrucât era, pe acea vreme, subsecretar de stat la interne — ne aduce, citând din însemnările sale zilnice, următoarele precizări:

„In seara de Joi, 7 Decembrie 1933, la locuința lui I. G. Duca, s'a ținut o consfătuire ministerială mai restrânsă în care s'a desbătut și hotărît nedizolvarea „Gărzii de fier", rămânând ca guvernul să avizeze ulterior, la măsurile cele mai potrivite, pentru curmarea agitațiilor extremiste. In aceeași seară s'a întors în țară d. N. Titulescu. I. G. Duca s'a dus să-l vadă. Vizita a durat trei ore.

„In dimineața zilei de 8 Decembrie 1933, primul ministru mi-a telefonat să mă duc la el acasă imediat, unde, fără nici o introducere, mi-a spus:

„Am fost silit să reviu asupra hotărîrii pe care am luat-o aseară. Trebuie să dizolvăm Garda de fier. In cursul dimineții împreună cu membrii desemnați de mine, vei redacta jurnalul consiliului de miniștri în această chestiune".

„Fiind surprins de această hotărîre — spune mai departe d. Iamandi — l-am întrebat ce a intervenit nou, spre a-l determina să ajungă la o asemenea deciziune. I. G. Duca mi-a răspuns următoarele:

„După ce ne-am despărțit, l-am văzut pe Titulescu, care — aducându-i la cunoștință hotărîrea noastră de a nu dizolva Garda de Fier — mi-a replicat că dacă nu dizolvăm Garda de Fier el nu-și mai poate lua răspunderea conducerii politicii externe și că pleacă imediat din guvern. Pentru a nu provoca o criză de guvern, suntem nevoiți să luăm această hotărîre".

„Intrebând, apoi, pe I. G. Duca ce e adevărat din versiunea care circulă, că d. N. Titulescu ar voi ca dizolvarea Gărzii de Fier să se facă prin Decret Regal, fostul prim ministru mi-a dat acest răspuns: **„E adevărat că Titulescu mi-a cerut acest lucru, dar eu m'am opus categoric, din motive atât legale cât și morale".**

Acestea sunt declarațiile d-lui Victor Iamandi. Prin urmare, penibila polemică în jurul abuzivei dizolvări, de acum patru ani, a Gărzii de Fier, continuă. Fiecare dintre aceia cari au avut cuvânt hotărîtor în această dizolvare, încearcă să se spele pe mâini. D. Titulescu o aruncă asupra guvernului liberal. Toți miniștrii cabinetului I. G. Duca o pun, din contră, în spinarea d-lui Titulescu. Până la urmă toate controversele vor sfârși prin a găsi un singur vinovat: I. G. DUCA. Singur el, sărmanul, nu poate vorbi! Așa cum și dizolvații au găsit un singur țap ispășitor: pe nefericitul I. G. Duca. Singur el, nefericitul, a plătit, cu viața, o măsură nenorocit inspirată.

Dar toată lumea se întreabă: de ce acest spectacol urît? Ce justificare are și la ce servește toată țigănia aceasta, a spălării de mâini? A tras vre-un folos d. Titulescu, din această întindere de rufe ex-guvernamentale, în stradă? Sau îi profită, poate, guvernului ori țării? Nu! Singura concluzie care se desprinde din explicațiile ambelor tabere, este aceasta: credința tuturor că s'a făcut rău, că s'au batjocorit și legile țării și s'a pălmuit și morala ei, atunci când s'a dizolvat „Garda de Fier". Dacă n'ar fi așa, v'asigur că nimeni nu și-ar face cruce, scuipându-și în sân, și nu s'ar jura: nu știu, n'am văzut! N'am nici un amestec în această dizolvare!

Dar dacă — cu sinceritatea care caracterizează scrisul nostru — noi spunem d-lui Titulescu că a făcut o mare greșală atunci când a publicat scrisoarea d-sale „Eu și Garda de Fier" și a consimțit să intre într'o polemică dăunătoare prestigiului său, fiindcă toată lumea judecă explicațiile d-sale ca pornind din unica preocupare de-a înlătura, plat, „agresiunea" Gărzii de Fier (situație care îi va confirma, încă odată, cuminția unui vechi proverb, localizat astfel: nu te băga în tărîțe, că te mănâncă... politica internă) mult mai gravă ne-a apărut, însă, scrisoarea colectivă a guvernului și ni se par toate explicațiile suplimentare, gen Iamandi.

Ce rost au toate aceste răfueli, pline de impietate de vreme ce se deslănțuie pe deasupra mormântului unui om, a cărui amintire se invocă mereu? D. Titulescu spune că guvernul a dizolvat. Guvernul afirmă: d. Titulescu e vinovat. Oricum ar sta adevărul, chiar dacă d. Titulescu a făcut presiuni, cert este un lucru: guvernul a dizolvat! I. G. Duca și cu întregul lui cabinet, adică cu toți miniștrii cari îl dezavuează, azi, public, pe d. Titulescu în scrisoarea lor, dar cari au semnat jurnalul de dizolvare, al consiliului de miniștri!

Și-atunci, dacă așa stau lucrurile, întreb: cum credeți că judecă țara un guvern, 15 miniștri, cari, deși au semnat o hotărire și și-au luat implicit răspunderea ei, vin și spun astăzi: „noi n'am fost pentru dizolvare. Inspiratorul ei a fost unul care nu mai e în guvern; iar acela care a hotărît-o, care ne-a impus-o (citiți bine declarațiile d-lui Iamandi) nu mai e nici el în guvern, e în mormânt!" Prin urmare, guvernul în alcătuirea lui actuală, n'are nici un amestec cu dizolvarea, nici cu răspunderile ei! Haide, d-lor, să fim serioși! Credeți că vă stă bine? Credeți că ideia de autoritate are ceva de câștigat din asemenea spectacole penibile?

Nu! Sfârșiți-o, așa dar, cu țigănia acestor răfueli! Fiindcă dacă, până acum, se știa că dizolvarea „Gărzii de Fier" a fost un abuz, fuga aceasta de răspundere dovedește azi și lașitate. Or, ideii de autoritate, chiar când a ajuns o biată epavă, nu-i stă bine să fie lașă!

DR. ILIE RADULESCU

Pe-această margine de lac,
Suit în dragul lui copac
Cel mai scorburos pe dedesupt, —
Sub IȚIC ramura s'a rupt!...

Și IȚIC, iată, cade'n apă,
Și, sigur, dela'nec nu scapă,
Căci fără fund sub el e lacul
Și nu l'ar mai scăpa nici dracul!...

De-aceia eu, ca bun CREȘTIN,
Cu sufletul de milă plin, —
Îi zic un: „Dumnezeu să-i ierte"!...
Vrând: IȚIC ȘTRUL să nu mă certe.

REZULTATUL VIZITEI D-LUI DELBOS

Vizitele d-lui Delbos în Europa centrală și sud-estică, au luat sfârșit fără să se fi produs nici un fapt nou care să îndreptățească afirmațiile ce se făceau cu o săptămână mai înainte, despre o schimbare în politica externă a unora dintre statele europene.

Noi am arătat la timp că rostul vizitei ministrului de externe al Franței, la Varșovia și în capitalele statelor Micii Înțelegeri, este de resort strict informativ și că urmărește verificarea legăturilor de prietenie pe cari Franța le are cu aceste state, precum și dispoziția ce se manifestă la acestea din urmă, față de evenimentele ce sunt de prevăzut cu privire la orientarea politicii europene.

Astăzi, după ce aceste vizite s'au consumat, se vădește că în adevăr scopul lor n'a fost altul decât acela prevăzut de noi.

Credem totuși necesar să privim și din această perspectivă, vizitele făcute, spre a putea trage concluziile necesare pentru viitor.

Este în afară de orice discuție că d. Delbos a aflat atât la Varșovia cât și la Praga, București și Belgrad, o hotărîtă solidaritate față de necesitatea păstrării păcii pe baza principiului actual, care garantează statutul teritorial al Europei, și o foarte pronunțată dispoziție pentru întinderea bazei de înțelegere europeană pe temeiul acestor principii.

Și evident, examinându-se mai profund toate problemele ce agită astăzi cercurile diplomatice, ministrul de afaceri străine al Franței, a putut constata în statele prietene și aliate ale țării sale, hotărîrea neclintită de a nu abdica dela nici unul din drepturile pe cari le garantează tratatele în vigoare. Un cât mai larg spirit de înțelegere și împăciuire da, nu însă abdicări de la drepturile naționale sau dela cele de suveranitate, pentru satisfacerea unor pretenții cari în fond nu pot fi decât o prefață a unor cereri, și mai greu de satisfăcut, în viitor.

Acestea sunt rezultatele cu cari d. Yvon Delbos s'a înapoiat la Paris și ele cântăresc foarte mult pentru socotelile ce se fac astăzi în Europa, în vederea politicii de mâine.

Fiindcă este în afară de orice discuție că politica franco-britanică a ajuns la o mare răscruce de orientare și că, față de întorsătura pe care au luat-o în ultima vreme relațiile europene, cele două guverne dela Londra și Paris, au ajuns la concluzia că a sosit momentul să-și întemeeze politica lor pe realități, pregătindu-se pentru toate eventualitățile.

Susținând și urmărind cu tenacitate o politică de menținere a păcii, Londra și Parisul s'au văzut în neplăcuta situație de a suferi o serie de înfrângeri pe teren diplomatic și astăzi se găsesc în perspectiva de a se vedea puse în inferioritate definitivă, de axa Roma-Berlin. care a depășit limita unor înțelegeri diplomatice de moment, fiind pe calea unui acord definitiv în vederea unor scopuri precise, urmărite în comun.

Și cum punctele litigioase între Germania și Italia persistă încă în momentul de față, în ceiace privește unele probleme din Europa centrală, e firesc ca Londra și Parisul să facă o ultimă încercare de a împiedica realizarea unui bloc germano-italian, care ar însemna împărțirea continentului în două grupări de forțe ostile și în permanentă concurență politică.

Informațiile pe cari le-a luat d. Delbos în recentele vizite, n'au urmărit alt scop decât acela de a se cunoaște la Londra și Paris în ce măsură se poate bizui politica franco-britanică pe sprijinul Micii Înțelegeri și al Poloniei, în cazul când evenimentele ar cere o modificare a politicii celor două guverne. Aceasta fiindcă, fie în eventualitatea unui acord cu Germania, fie în aceia a stabilirii unui front contrar axei Roma-Berlin, politica franco-britanică, neputând părăsi statele din Europa centrală și de sud-est la voia întâmplării, socotește necesar să știe până unde se poate angaja în oricare din cele două direcții, cu consensul acestora.

Este un simplu calcul politic care însă vine în avantajul tuturor. Anglia pune dela o vreme foarte mult preț pe politica de pe continent, fiindcă voește ca în cazul unui nou război să-și aibă spatele acoperit. Și grija pe care o arată problemelor politice din Europa centrală, este dictată astăzi de aceste interese. In afara oricăror principii — cari în totdeauna n'au fost în politica externă decât o fațadă a intereselor particulare ale marilor puteri — politica europeană este astăzi constrânsă să ia în considerație sprijinul tuturor statelor interesate în problemele internaționale. Și acesta a fost rostul vizitelor d-lui Delbos.

Din informațiile noastre reese că ministrul de externe al Franței a găsit în capitalele țărilor vizitate, cea mai deplină înțelegere întru susținerea unei politici de menținere a păcii și de garantare a drepturilor câștigate. Și rezultatul acesta e mai mult decât îmbucurător.

Petru Bănescu

CE-A ZIS ȘTRUL... LA ULTIMUL OMOR ELECTORAL

„HULIGANII din a noastră țară
„Vor să dea pe toți JIDANII-afară,
Dar ne isgonind nici un UVREI,
„Se omoară „goii" între ei!
„Vezi, de-aceia și proverbul strigă:
„Când doi „GOI" se ceartă, ȘTRUL câștigă!".

RADU BARDA

Sosi și ziua de asalt!

— „Cea zi de sânge udă": ziua alegerilor.

Boer Alecsandri, autorul celebrului vers, de-ar mai fi trăit, ar fi fost și dânsul cu noi, cu „Porunca Vremii", cu „Universul" și cu maestrul Brătescu-Voinești. Și, cu siguranță, și-ar fi scris imnurile de vitejie și rezistență, pe zidurile jilave ale temniței...

De când nu s'au mai făcut alegeri?

De patru ani.

Noi, din curgerea acestor patru ani, tragem o singură învățătură de minte, care nu e nouă, dealtfel: oricâte dizolvări, oricâte acte de samavolnicie, „de autoritate" cum se spune adesea cu un eufemism, s'ar face — nu se poate ucide niciodată ideea. Ideea e ca și soarele: nu poate fi înnăbușită. In istorie, ideile au, ca și astrul zilei, solstițiul lor fix.

După patru ani, ideea națională răsare mai mare și mai mândră. Intre timp, Al. Vaida-Voevod iese din noaptea democrației național-țărăniste și cuvântul lui de nou „Deșteaptă-te Române", fâlfâie de-a lungul și de-a latul țării. Ideea națională ajunge chiar la putere, dacă este vorba să scontăm cele bune care se vorbesc în prezent despre d. Vaida. Tot în timpul acesta la naștere un nou și puternic partid naționalist: partidul național-creștin. Iar „Garda de fier", cenușereasa de acum patru ani, este azi o tot atât de puternică mișcare naționalistă.

Până la ora când scriem aceste rânduri, nu ni s'a telefonat încă numărul morților și răniților, căzuți pe câmpul de onoare al alegerilor. Sunt mulți, fără discuție, căci tara aceasta este o binecuvântată colonie liberală, în prezent.

Am publicat, însă, de o lună încoace, toate șuruburile, toate abuzurile și numele victimelor.

Drept să spunem, multe-au fost. dar n'au fost multe.

Acum patru ani — precum s'a văzut și cu prilejul duelului recent dintre d. Titulescu și liberali — ideea națională era pusă la stâlp. Acum, însă, nimeni, nici cel mai reacționar guvern dacă ar învia din morți, nu l-ar ține curelele să se mai pună cu naționalismul.

Mie, astăzi în ziua alegerilor, mi-e milă de tineret și de țărani.

Tineretul, ca să-și câștige și el un loc sub soare, ține încă să și-l câștige pe cale legală. Căzut la compromis cu vrăjmașii săi de ieri cei mai redutabili, tineretul păzește cu pușca urna și, precis, că până la sfârșit, mulți dintre dânșii vor cădea azi, apărându-și acest drept sfânt.

Dar țăranii! Ce trebuie să fie azi la țară — ce-o fi fost ieri! Oh, plugarii, bieții noștri plugari, câte lacrimi și răgete de vite 'njunghiate vor fi dat ei tribut acestui vot universal, secret (mai ales) și obligatoriu, pe care ei niciodată nu l-au dorit și pe care-l blestemă acum, cu toată puterea lor de a blestema!

In câte avem astăzi?

In 20 Decembrie, 1937.

Mi-aduc aminte că, acum patru ani, tot de ziua alegerilor, am scris un articol, cu un titlu asemănător. **Quantum mutatus ab illo!** Ce prigoană, ce grozăvie! Numai în ceasul când au năvălit nemții în satul meu și acum patru ani, cu ocazia celebrei prigoane, mi-am dat seama cât de vane sunt unele progrese pe care le-am făcut noi oamenii, din moment ce întunericul ne cuprinde iarăși, la anumite date.

Dar nemții se făcură „tot o apă ș'un pământ", și totul n'a rămas decât un vis urât.

Nemții de acum patru ani, încă nu s'au petrecut. Tot ei sunt la putere.

Dar bun e Dumnezeu.

Mă prind că peste alți patru ani, alegerile se vor face sub naționalismul integral.

Și ce-a fost astăzi, o să pară floare la ureche...

N. Crevedia

Lecția d-lui Napoleon...

Numele acesta, care se strecoară câteodată în actualitate, ca o ciudățenie, este o hilară plagiere: ce-ar fi putut avea de-face Napoleon și Arie, un militar și-un eretic, un dictator și-un anarhist! Dar, la urma urmelor, evreilor le este permisă incoherența. Să închidem, așa dar, paranteza...

D. Napoleon B. Arié (cu accentul acesta inutil de ascuțit) s'a așezat zilele trecute la masa de scris, cu ornamentele rituale pe cap și s'a trezit, după câteva ceasuri de caligrafie, în fața unui articol cât un cearceaf și elastic ca o alviță. Câteva ziare românești într'adevăr, pentrucă e vorba de „Curentul" și „Universul", socotind că au pus mâna pe o lecție admirabilă care se dă jidanilor, în cel mai oportun moment, au publicat compoziția d-lui Napoleon B. Arié, asigurându-i; ca pentru ceva de mare senzație, loc de frunte, printre reclame și firește inevitabilul cap de pagină... Sunt câteva coloane bătute pe muche, găurite, din când în când, cu câte-un subtitlu mai țanțoș, ca să stârnească, pe unde ar mai fi nevoie, curiozitatea ochelarilor cetitori.

Articolul e interesant. E foarte cuprinzător. E inteligent și dacă nu s'ar interpreta greșit cuvântul, am spune că e mai ales, abil. In împrejurările de astăzi, când valurile antisemite cresc necontenit, se cere oarecum, din partea evreilor, o strategie nouă, care să deruteze pe cine ar putea să creadă în sinceritatea unor spovedanii de circumstanță, tardive invitații la cuminție și zadarnice îndemnuri la o corectitudine care s'a demis de mult din rosturile sale... D. Napoleon B. Arié surprinde în atitudinea jidanilor nota ei de agresivitate față de poporul românesc. Și se desprinde din colectivitatea judaică, pornind-o razna, pe cont propriu, într'o inițiativă condamnată din capul locului.

Dreptatea d-lui Napoleon B. Arié e limpede. Jidanii sunt exact cum i-a prins d-sa, în obiectivul unei inteligente călimări. „Din punct de vedere legal: cetățeni români. Din punct de vedere etnic: evrei. Din punct de vedere efectiv: sioniști". Dovezile nu se lasă așteptate prea mult. Existența partidului evreiesc n'are altă interpretare. După această constatare, d. Napoleon devine deodată patetic: „să respectăm legile țării; să fim mai modești; să fim mai retrași; să fim mai cuviincioși față de neamul românesc...".

Reținem caracterizarea lumii evreiești făcută de d. Napoleon, dar nu putem crede în sinceritatea îndemnurilor și în efectul lor. Solidaritatea judaică nu se sparge cu câteva adjective. E o istorie milenară pe care n'o poate astăzi dobori floreta literară a cuiva. Am avut, nu de mult, în față, admirabila broșură a d-lui A. Willman: Soluția eroică a problemei evreiești, dar ecoul ei în conștiința semită s'a risipit din primele clipe. Ca să ne trezim cu moțiunea d-lui Filderman, care polemizează cu nația românească, sau cu aroganța imprudentă a d-lui Fischer, care vrea să-și asigure imunitatea pentru vremurile nesigure de astăzi, într'un Parlament despre care se presupune că nu-l va tolera.

Cel mai de seamă istoric al antisemitismului de totdeauna, Bernard Lazare, care era un evreu cult și inteligent, dar onest cu scrisul său, ne-a înfățișat pe jidani ca pe o națiie de sine stătătoare, autonomă ca voință, având tendințele ei naționale judaice și o simțire care o diferențiază profund, peste veacuri, de toate celelalte neamuri. Jidanii nu se pot topi în colectivitatea românească.

Atenți la tot ce ne-ar putea înduioșa și gata să dăm laoparte ipocrita adesiune la un ideal cu care n'au nicio legătură, noi trebuie să privim problema drept în ochi: jidanul nu se asimilează...

I. P. PRUNDENI

Cămașa de forță

Contele Sidor

Scriam în cămașa de alaltăeri că Sidor—omul nostru dela gazetă, care a venit din Rusia—o duce bine aici. E îmbrăcat, pune bani deoparte și e în relație cu lumea mare a servitoarelor din Capitală.

Băiat șmecher!

Ieri, îl găsesc iar scriind o scrisoare alor săi din Rusia.

De data asta, le trimetea însă și o fotografie. Mă uitam la ea: era fotografiat cu un palton negru, cu fular alb la gât și în cap cu gambetă!

— Ce e asta, mă, fire-ai al dracului!

— Ce să fie? Lăsați așa.

— Păi dece faci asta mă Sidorică? Ce e asta pe tine?

—Ca să vadă cei de acasă că o duc bine. Eu le scriu că totdeauna umblu așa. Că am bani, haine, tot ce-mi trebuie.

— Păi ce ești tu mă?

— Ce să fiu...

— Ce le spui alor tăi din Rusia că ești de ai ajuns așa de bine în România?

— Le spun că fac politică național-țărănistă...

Rexismul

Câteva date istorice și doctrinare asupra naționalismului belgian

de ȘTEFAN IONESCU

Este un adevăr bine stabilit pe bază de fapte și de constatări că mișcarea naționalistă europeană este în continuă creștere și că procesul de lichidare a comunismului nu este prea îndepărtat. Cine se gândește că Franța va putea fi sovietizată, se înșeală. Acolo reacțiunea națională, — nu naționalistă, pentrucă naționalismul francezului este foarte curios, — a și început prin acțiunea de mare anvergură a lui Jacques Doriot. Conștiința națională a fiecărui stat intervine în mod categoric și decisiv atunci când statul respectiv este amenințat cu infiltrația marxismului. Din acest îndemn instinctual a reacționat și Belgia împotriva Frontului Popular creînd, din nimic, marea mișcare a *Rexismului*, despre care vrem să scriem în cadrul restrâns al acestui foileton.

In 1930 un tânăr belgian, membru al tineretului catolic, reîntors în patrie dintr'o mare aventură spirituală trăită în Mexic unde catolicii erau asupriți iar bisericile închise din cauza politicei comunizante și laice pe care se baza statul mexican, — fondă, cu concursul secretariatului *Acțiunei catolice* o casă de editură *Christus Rex* în care tipări o serie de broșuri și de articole vehemente asupra stărilor sociale și religioase din Mexic. In curând acest tânăr de 26 de ani, care nu era altul de cât *Leon Degrelle*, luă conducerea acestei edituri al cărei sediu era la Louvain, un bine cunoscut centru catolic din Belgia.

In 1932, *Leon Degrelle* și cu amicii săi tipăriră o publicație lunară care, realizând un tiraj însemnat, deveni în curând săptămânală. Această publicație se numea *Rex*, care se baza, în țara socialismului, pe lupta împotriva lui și a liberalismului. In foarte scurtă vreme, această tânără mișcare politică număra mii și mii de aderenți cari luptau alături de acești tineri, în frunte cu *Leon Degrelle*, pentru o Belgie nouă, însuflețită de un nou ethos național. Până în 1934, mișcarea *Rex* era lansată în toată Belgia. In cursul acestui an *Leon Degrelle* organiză o serie de meeting-uri populare în toată Belgia cu care prilej tânărul șef se manifestă ca un neîntrecut orator. Meetingurile numărau 4—5000 de persoane și fiecare participant plătea o taxă care a constituit fondul de rezistență al mișcării.

In Mai 1936, precizează *Robert Brasilach* în volumul: *„Leon Degrelle et l'avenir de Rex"*. fiind fixate alegerile generale, Degrelle lansă cu 3 săptămâni înainte de alegeri un mic cotidian *„Le pays reel"*, care a devenit azi unul din cele mai mari ziare belgiene. In timpul campaniei electorale, Degrelle ținu 150 discursuri în 5 săptămâni. La 24 Mai Belgia alegea 21 deputați și 12 senatori rexiști printre cari sunt deopotrivă metalurgiști, lucrători, profesori și nobili! Dela această dată abea începe și presa belgiană să se ocupe de mișcarea *Rex*. Dar nu numai ea: ci toată presa mondială. Leon Degrelle n'avea însă nevoe de sprijinul unei prese străine întrucât presa *Rexului* numără suficiente cotidiane, cu un tiraj, ce atinge, zilnic, 250.000 exemplare.

Dar ce este *Rexismul*?

Asupra *Rex-ului* s'au scris foarte multe studii. Ceeace putem preciza în aceste rânduri este numai caracterul general pe

(Continuare în pag. 3-a)

SPORT

Selecționata a dispus de F. C. Rapid cu 5-1 (0-0)

— Ambele echipe n'au corespuns —

Pe arena din fața Gării de Est, a avut loc ieri partida dintre „F. C. Rapid" și selecționata Capitalei, pentru a se desemna lotul ce urmează a face turneul în Orient.

Matchul n'a corespuns așteptărilor. Mai ales „ex-feroviarii" n'au fost parteneri demni. Tot timpul matchului n'au făcut decât figurație, mai ales din momentul când au fost conduși cu 3-0.

Astfel stând lucrurile, nu se poate spune că după ciocnirea de ieri s'ar putea face cea mai bună selecțiune.

Selecționata neîntâlnind un adversar serios, a jucat în voe. Totuși nu toți jucătorii au corespuns. E drept că și terenul a făcut ca jocul să sufere în ceeace privește calitatea.

Prima repriză „Rapid" a fost bun. N'a întrecut însă nici un moment reprezentativa Capitalei.

Ultima deși a învins nu a arătat nimic din ceeace trebuia să dea o selecționată. Un simulacru de echipă, care nu va putea niciând să ne reprezinte cu veleități de victorie în turneul pe care-l întreprinde.

Fluerul final a pus capăt chinului acelora cari, înfruntând vitregia vremii, au venit să vadă o partidă care, având în vedere echipele ce se întâlneau, anunța a fi un spectacol bun. Așa cum s'a desfășurat matchul de ieri, am vrea să fie ultimul din sezon. Orice partidă nouă, va goni și ultimii spectatori ce-au mai rămas credincioși jocului cu balonul rotund.

Spectatorii de ieri au fost martorii unui joc deslânat, fără nici un control, disputat fără nici un sistem bine determinat. Un joc care în limbaj popular s'ar putea numi mai repede „poarca" decât footbal și încă asociație. Fiecare jucător cum avea balonul fugea cu el „și, dacă nu cădea" până în fața porții atunci trăgea prin tribune sau, ori unde numai în poartă nu.

Dealtfel și punctele au fost marcate la înghesuială, sau când a apărat Baratky.

La un moment dat, atunci când selecționata conducea cu 3-0, Petrică Rădulescu, rănit (?), iese de pe teren iar „vedeta blondă" îi ia locul.

In cursul celor 90 de minute de joc s'au făcut numeroase schimbări în ambele echipe.

Probabil că organizatorii au vrut să-și bată joc de spectatorii cari au plătit și cari n'au precupețit nimic pentru a-și da obișnuitul concurs.

Ar trebui să se renunțe mai bine la aceste matchuri decât să se ajungă la asemenea triste situații.

Punctele au fost înscrise de Gică Popescu (3) Oană și Ștefănescu pentru Selecționată și de Cuedan pentru Rapid.

FORMAȚIILE

Echipele au disputat partida în următoarele formații: SELECȚIONATA: ENDREFY (CONSTANTINESCU); Petrescu, (Sucitulescu); Iliescu (Rădulescu); Mitan, Sucitulescu (Drăgan), Brandabura (Titi Dumitrescu; Oană, Titi Dumitrescu, (Cârjan), Sony, (Iordache); Cârjan (Ștefănescu), Iordache (Gică Popescu).

RAPID: Petrică Rădulescu (Baratky); Wetzer, Roșculeț; Vintilă (Costea), Rășinaru (Fănescu), Rafinsky; Horotan, Moldoveanu, Baratky, Păcuraru, Cuedan.

CONSIDERAȚIUNI

Pentru a veni în ajutorul comisiei ce trebuie să alcatuiască echipa de turneu, ne permitem a face următoarele considerațiuni asupra comportării jucătorilor.

LA SELECȚIONATA:

Constantinescu mai bun ca Endrefy. Apărarea bună. Sucitulescu mai bun fundaș decât mijlocaș. Linia de mijlocași slabă. Atacul bun. S'au relevat Oană, Cârjan, Sony, Iordache și Gică Popescu. Restul slabi.

LA RAPID: Roșculeț. Vintilă, Moldoveanu și Cuedan.

Arbitrajul d-lui Athanase Tănăsescu mulțumitor.

N. D.

La Praga

România participă

la campionatul mondial de hockey 1938

Campionatul de hockey pe ghiață din 1938 va avea loc, în Februarie, la Praga. Termen de înscriere este până la 31 Decembrie. Până acum s'au înscris următoarele 12 națiuni: Canada, Germania, Austria, ROMANIA, Anglia, Ungaria, Letonia, Norvegia, Polonia, Suedia, Elveția și Cehoslovacia.

Olanda, Finlanda și Africa de Sud au comunicat că nu vor putea participa. Incă nu este definitivă participarea Belgiei, Franței, Italiei și Statelor Unite.

C. Cionoiu a învins pe Vasile Ignat la puncte

REZULTATUL TECHNIC AL MATCHURILOR

Marțian Mihail (F. C. Rapid) a învins la puncte pe N. Petrescu (Central).

Gheorghe Petrescu (F. C. Rapid) a învins la puncte pe Mircea Măgureanu (J. C.).

Ilie Impăratu (N. B. C.) a învins la puncte pe Gh. Cojocaru (J. C.).

Vasile Boanță (Gloria C. F. R.) a făcut match nul cu Gheorghe Georgescu (J. C.).

Constantin David (Gloria C.F. R.) a făcut match nul cu Ludovic Sângheorgne (J. C.).

Anton Oșca (C. F. R.) a învins la puncte pe Ilie Lungu (Central).

Constantin Cionoiu a învins la puncte pe Vasile Ignat.

Stadiul Român p'ecează în turneu

— Ruta și echipa dep'asată —

Primim din partea Stadiului Român, următoarele în legătură cu turneul primei echipe:

Plecarea: Azi 20 Decembrie 1937, orele 22.20 din gara de Nord.

Ruta deplasărei: Halmei, Praga, Neuremberg, Kehl, Strasbourg, Lyon, Bordeaux, Nantes, Paris, Calais, Dover, Ostende, Bruxelles, Amsterdam, Köln, Heidelberg, Berlin, Breslau, Lwow.

DATA SI NUMELE ECHIPELOR CU CARE SE JOACA

1) 25 Dec. 1937 la Brive, Club Briviste (Excellence).

2) 26 Dec. 1937 la Nantes, Stade Nantais (Excellence).

3) 1 Ianuarie, 1938 la Dole, U. S. Doloise (Hanneur).

4) 2 Ian. 1938 la Elbeuf, Sélection du Comité de Normandie (Hon-Excel).

5) 5 Ian. 1938 la Richmond (Londra), match de antrenament cu R. C. Bedford.

6) 9 Ian. 1938 Amsterdam, Echipa Națională a Olandei.

7) 11 Ianuarie 1938 la Amsterdam, Echipa Națională Universitară a Olandei.

8) 14 Ian. 1938 la Frankfurt am Main, Frankfort S. C.

9) 16 Ian. 1938 la Heidelberg, cu Selecțiunea orașului Heidelberg.

Numărul jucătorilor ce au fost desemnați a face deplasarea ca titulari și rezerve, echipele fiind făcute înainte de fiecare joc din cei mai buni jucători disponibili:

Tudor Ioan, Virgil Ioan, Virgil Munteanu, Cornel Munteanu, Armand Gabay, Petre Dogos, Const. Zamfir, Grigore Andronache, C. Turuț, Caracaș Const., Feri Covaci, Alex. Argeșlu, Theo Kranz, Blașek Gheorghe, Georgescu Crivăț, Marin Slobozeanu, Constantin Scarlat, Vasile Glăvan, Soare Gheorghe, Simion Burlescu, Nițescu Gheorghe.

FORUM Contesa Alexandra și Foc
Omnia Perlele Coroanei, Ageetul secret și omp. T. Mihăilescu

Mișcarea LITERARA și artistică

Cronica dramatică

Teatrul Ligii Culturale:

„Tinichigiul politician"

— Comedie în 5 acte, de Ludvig Holberg —

D. prof. N. Iorga, înțelegând psihologia publicului din timpurile actuale, a făcut eforturi vrednice de toată lauda ca să dea o înfățișare mai modernă, mai nouă, mai în concordanță cu vremea, teatrului Ligii Culturale.

Intr'adevăr, zilele trecute, cu prilejul deschiderii stagiunii acestuia, ni s'a dat prilejul să admirăm un local elegant, cu marmore, cristaluri, draperii, cu confortul și amenajările necesare ca spectatorul să aibe buna dispoziție, iar actorul, entuziasmul necesar creațiunilor artistice.

Intr'un asemenea cadru sala, arhiplină, a aplaudat îndelung apariția d-lui prof. Iorga, omul care se străduie pentru promovarea culturii românești. Am avut impresia că pentru acest avatar artistic s'a făcut manifestarea spontană de simpatie, la apariția președintelui Ligii Culturale.

„Tinichigiul politician", piesa nordicului Ludvig Holberg, — un fel de Molière al Danemarcei — este o satiră socială în care se persiflează mentalitatea oamenilor simpliști și nepregătiți, de a se vârî în posturi de conducere, în loc să rămână la meseria și inclinația lor naturală. Piesa este foarte apropos la frământările și curentele actuale politice. Aceasta, de altfel, este și menirea teatrului „Ligii Culturale": de a face educația masselor prin mijlocirea pieselor cu anumite tendințe moralizatoare.

Pe scurt, subiectul comediei lui Holberg.

Tinichigiul Herman din Brema își închipuie că are vocație pentru politică. Neglijează meseria, spre disperarea soției care nu vede lucrurile prin aceiaș prismă. O ceată de tineri hazlii, joacă o farsă bine înscenată lui Herman, proclamându-l primar. Când tinichigiul, îngâmfat de neprevăzuta ascensiune socială, dă cu capul de răspunderile și încurcăturile ce trebuia să le rezolve, ca părinte și prim cetățean al cetății Brema, încearcă să se sinucidă. Tinerii ce-i jucaseră farsa au grijă însă la timp să-i arate adevărul, după care tinichigiul se desmeticește și regăsește viața dinainte mai plăcută și mai încăpătoare în mijloacele lui de simplu meserias.

Câți tinichigii de aceștia politici nu avem și noi! Numai că aceștia nu năzuiesc să se spânzure, ci încurcă, cu tupeu și obraznici mai departe viața noastră politică, spre dezasperarea oamenilor cumsecade din țara aceasta. De ar fi posibil să-i adunăm pe toți să-și vadă oglinda în teatrul Ligii Culturale, numai că cocheta sală ar fi poate prea neîncăpătoare...

Sub direcția artistică a d-lui Ion Manolescu, și regia d-lui Ion Sahighian, publicul a admirat un spectacol îngrijit, bine jucat de elemente noui cari promit, cu decoruri drăguțe și costumele fidele ale epocii; în esență, decor și recuzită onorabile, elemente cari trebuesc apreciate la un teatru unde rețetele sunt modeste, subvențiile slabe sau poate inexistente, dar în schimb mult suflet și atmosferă curată de românism constructiv.

Rolul lui Herman l-a interpretat corect d.D. Sireteanu. Gefcke, soția acestuia, a fost încredințată d-nei Nella Mircescu, rol în care a știut să pue nota naivității, dar și a ridicolului molierian. Pe ucenicul Herman, personajul episodic l-a jucat inteligent d. Gh. Damian. Restul ansamblului care a contribuit la reușită l-a format d-nii: N. Baltasiu, T. Dimitriu, C. Titus, St. Popescu, Luki Diaconescu, Iliada Munteanu, I. Focșăneanu, St. Popescu, P. Dimitriu, Gh. Frango, și încă numeroși alții cari au jucat roluri figurative de consilieri, oameni din popor, femei, etc., și al căror nume îl vom cita cu ocazii viitoare.

Teatrul Ligii Culturale și-a deschis porțile sub buni auguri. Ii dorim izbândă.

Al Bertea

Statuile lui I. L. Caragiale și Vasile Alecsandr

în fața Teatrului Național

Maestrul Ion Brezeanu, a luat, se știe, inițiativa ridicării unui monument celui mai mare autor dramatic român: I. L Caragеale, ale cărui opere au supraviețuit dealungul anilor într'o permanentă atmosferă de sărbătoare.

Comisiunea sistematizării de pe lângă Primăria Capitalei, examinând inițiativa maestrului Brezeanu care și-a manifestat dorința ca statuia marelui dramaturg să fie așezată în vecinătatea Teatrului Național, s'a oprit la un proiect după care închizându-se strada Matei Millo, s'ar obține o terasă asemănătoare celei dinspre str. Câmpineanu.

Inchiderea străzii Matei Millo s'ar face parțial, numai pentru circulația vehiculelor întrucât pentru pietoni s'ar rezerva între terasă și zidul Soc. Telefoanelor un trotuar lat de 6 m.

Pe terasele așezate astfel simetric deoparte și dealta a Teatrului Național se vor ridica statuile lui I. L. Caragiale și probabil a lui Vasile Alecsandri.

Calendarul „Universul" 1938

Ziarul Universul a tipărit și a pus în vânzare „CALENDARUL PE 1938". Trebue să spunem dela început că lucrarea aceasta constitue un adevărat eveniment în publicistica și technica noastră tipografică. Volumul conține într'adevăr, în afară de capitolele de literatură, știință și artă, un însemnat număr de fotografii și litogravuri, a căror execuție în culori întrece tot ceiace s'a putut realiza până astăzi la noi, în această direcție.

Evenimentele politice ale anului, înregistrate cronologic, mișcarea literară expusă într'o bibliografie cu totul originală, invenții științifice și technice lăturalnice de un material documentar foarte bogat, iată în puține cuvinte ceiace cuprinde „Calendarul Universului pe 1938".

Nu putem lăsa, desigur, la o parte nici materialul anecdotic, recreativ și distractiv cu care este presărată această carte, despre care nu spunem că nu trebue să lipsească din nici o casă, pentrucă suntem siguri că ea nu va lipsi.

Exemplarul costă 60 lei și se află de vânzare la toate chioșcurile și librăriile din țară.

Serbarea datinilor de Crăciun,

dată de străjerii cohortei III Albastru

Cohorta III Albastru de străjeri, de sub conducerea d-lui I. VACAREȘTEANU, organizând în sala Operei Române, o șezătoare a datinilor de Crăciun, a reprezentat piesa de teatru a d-lui ZAHARIA G. BURUIANĂ, intitulată „Credință și Muncă". D. Zaharia G. Buruiană a interpretat rolul lui Moș Crăciun, secondat de elevii din cohorta III Albastru. Menționăm că la această serbare au dat concursul: străjerii școalei primare No. 13, „C. Poenărescu", conduși de d-ra M. Diaconescu; străjerii din stolul liceului industrial, conduși de d. prof. Păunoiu, precum și străjerii din stolurile liceelor „Gh. Lazăr" și „Mihail Eminescu".

Meritate aplauze au cules elevii din stolul liceului comercial „Marele Voevod Mihaiu", cari au executat o serie de arii naționale, cu muzicuțele.

Ansamblul artistic a fost pus sub îngrijirea și supravegherea distinsului comandant DIMITRIE BREZEANU, avocat. Menționăm concursul dat de d-nii comandanți: GRIG. GRIGORESCU; ALEX. GEORGESCU și ing. VOICESCU SEBASTIAN.

Serbarea pomului de Crăciun

organizată de A. S. E. F.

Filiala București a Asociației funcționarilor din serviciile exterioare ale ministerului de finanțe „A. S. E. F." a organizat eri seară serbarea tradițională a pomului de Crăciun în sala „Arta", unde a avut loc totodată un festival artistic cu concursul d-nelor Aca de Barbu și Aglaia Mihăilescu-Toscani și al d-lor Ion Manu și Ilie Subășeanu. Quartetul Teodorescu și corul A.S.E.F., sub conducerea d-lui Traian Cavasi, au executat excelent diferite opere muzicale și cântecele colindătorilor.

Serbarea a fost deschisă de d. administrator financiar C. ALEXANDRESCU, președintele filialei „A.S.E.F." București, care a rostit următoarea cuvântare ocazională:

„Filiala București a Asociației funcționarilor ministerului de finanțe, urmând frumosul exemplu din anul trecut al comitetului central de conducere al asociației, a organizat, în acest an, tradiționalul pom de Crăciun, care răspunde frumoasei datine creștinești de sărbătorire cu mulțumire și veselie a nașterei Inaltului Purtător de cuvânt divin, care prin bunătate, până la sacrificiu, a învățat pe oameni să se iubească unii pe alții.

La comemorarea acestei înălțătoare sărbători, cu gândul în primul rând, la colegii noștri impovărați de familii grele, am căutat ca această manifestare creștinească să fie pentru ei un prilej de bucurie prin puținul ajutor material ce am putut să le procurăm.

Prin colectivitate și cu înaltul sprijin care ni s'a acordat de d. primar general al Capitalei Alexandru Donescu, care cu bunăvoința ce-l caracterizează a contribuit la reușita acestui pom de Crăciun donând suma de 50.000 lei, ca și în anul trecut, am putut să ne procurăm mijloacele necesare pentru a cumpăra copiilor săraci și funcționarilor fiscali din București îmbrăcăminte, încălțăminte și jucăriile care le fac atâta bucurie.

Este locul să aduc călduroase mulțumiri d-lui inspector general de finanțe Alexandru Nicolescu, președintele asociației generale a funcționarilor ministerului de finanțe.

Mulțumim d-lor miniștri de finanțe Mircea Cancicov și Dumitru Alimănișteanu pentru bunăvoința și sprijinul ce au dat funcționarilor financiari, exprimându-ne regretul, că din motive bine determinate, nu-i putem avea printre noi, la această sărbătoare de solidaritate sufletească.

Mulțumim deasemeni d-lor subsecretari de stat general Gabriel Marinescu, secretari generali C. Simionescu și Mircea Durma, care în ultimul moment ne-a comunicat, că sunt cu sufletul între noi, dar din motive bine determinate nu a putut lua parte.

După executarea programului, ca într'o mare familie a funcționarilor financiari, copiii s'au bucurat la vederea lui Moș Crăciun, care a adus tuturor câte un dar.

Străjerii, în frunte cu Mișu Asefescu — un copil de 4—5 ani, care rătăcindu-se la percepția IX fiscală, neavând părinți și nici nume, a fost adoptat de A.S.E.F." dându-i se numele asociației — împreună cu tineri și bătrâni, după ce au mulțumit d-lui președinte C. ALEXANDRESCU, au plecat foarte voioși acasă, purtând în suflet simțimintele sfinte ale datinilor strămoșești și încrederea inspirată de solidaritatea de corp.

DE LA O ZI LA ALTA

TEATRU

OPERA ROMANA: Hänsel și Gretel; Invitație la vals.
TEATRUL NAȚIONAL: Cavalcada.
STUDIO: Comedia fericirii.
REGINA MARIA: Gândul.
COMEDIA: Problemă de rezolvat.
TEATRUL LIBER: Coloniale.
CARABUȘ: Poftă bună la Tănase.
ALHAMBRA, matineu: Alhambra Palace; seara: Alhambra Palace.
MODERN, matineu și seara: Crima din Expresul verde.
TEATRUL VESEL, matineu: Fustele dela minister; seara: Teoria cocoșului.
TEATRUL LIGII CULTURALE: Tinichigiul politician.

CINEMA

ARO: Jurnalul unei fete de pension și complectare.
CINEMA CARLTON: „Lucreția Borgia".
REGAL: „Parnell" (un rege neîncoronat)" jurnal.
SCALA: Căpitanul Benoit (L'homme a abattre), jurnal.
TRIANON: Modelul, jurnal și completare.
CAPITOL: Copilul nimănui, jurnal și complețare.
FEMINA: Crima din linia Maginot.
A.R.P.A.: Charlie Chan în: O crimă pe Broadway, jurnal și complectare.
ROXY: Copilul nimănui, jurnal și completare.
FORUM: Contesa Alexandra și Foc!
OMNIA: Sonota Kreutzer și compania Titi Mihăilescu.
DICHIU: Călătorie suspectă și Regele vânzătorilor.
CITY: Fără zestre și Fetita olandeză.
ELYSEE: Modelul, jurnal și completare.
NISA: Un bărbat original și Moscova-Shanghai.
MARCONI: Suflete pe mare, jurnal, completare și revistă.
MODEL: Evadatul din insula diavolului și Comoara blestemată.
COTROCENI: Extravaganta d-ră Benett și Băetana.
VOLTA-BUZEȘTI: Prințesa patinajului și Charlie Chan la Olimpiadă
FRANKLIN: Vreau să mă mărit și Avantgarda eroilor.
PACHE: Flacăra vieții și Matchul Joe Louis-T. Foor.
DARLY: Prinț și cerșetor și Oameni după gratii.
TRIUMF (Griviței, 335): Nitchevo, cu Harri Baur și Trăim numai odată, cu Silvia Sidnei.
MARNA: S'a născut o stea, Cutremurul din Long-Beach și revistă.
ORFEU: Imi dau inima mea (M-me Dubary) și Masca Galbenă.
MILANO: Extravagantul Mrs Deeds și Am ucis.
AIDA: Strigătul cazacilor și Două femei: două iubiri.
CENTRAL: Automobilul ucigător, subt masca diavolului și revistă.
ȘIC: Copii de vânzare și Dragoste în taxi.
DORI: Romeo și Julieta și Fata cu toane.
UNIC: Vasul robilor și Sonata Kreutzer și Jurnal.
DIANA: Răzbunarea lui Tarzan și Am ucis.
VOLGA-DOROBANȚI: Ogorul și Bărbații nu sunt zei.
FLORIDA: Păcatele părinților și Minciuna.
LIA: Noaptea roșie și Panamaua.

Azi la REGAL
CLARK GABLE, MYRNA LOY
PARNELL
Un Rege Neîncoronat

ARO Jurnalul unei fete de pension

ASTAZI PREMIERA
jurnal și complectare

RADIO

LUNI, 20 DECEMBRIE

ORA DIMINEȚII

7.30: Inchiderea emisiunii.
13.0: Ora. Culturale. Sport. Cota Dunării.
13.10: Ora. Culturale. Sport. Cota Dunării.
13,10: Concert de prânz.
14.10: Ora. Mersul vremii. Bursa. Radio-jurnal.
14.30: Muzică ușoară.
15.00: Actualități străine; Radiofonice.
18.00: Ora. Mersul vremii.
18.02: Datinile bucovinene, de Traian Chelaru.
18.17: Concert de după amiază (discuri).
19.00: Actualități românești; Limba; Cărți și reviste.
19.15: Concertul Corului Școalei Normale de fete „Madona Dudu" (Craiova).
19.45: Puterea datinilor de Nicolae Roșu.
20.00: Orchestra Radio, dirij. de Const. Nottara: Valsuri și marșuri preferate.

UNIVERSITATEA RADIO

21.15: Medicina și omul sănătos de dr. Aurel Voina.
21.30: Concert de pian, Paul Jelescu.
22.05: D-na Mansi Barberis-Plăcinteanu (canto) Compozitori români.
22.30: Radio jurnal; Sport.
2.45: Concert de noapte al Orchestrei Ionel Giurgea transmis dela restaurantul „Modern".
23,45: Jurnalul pentru străinătate în limba franceză și germană.

Marți 21 Decembrie 1937

6.30. Deschiderea emisiunii; Gimnastică ritmică; Radio jurnal; Concert de dimineață (discuri); Sfaturi gospodărești și medicale.
7.30. Inchiderea emisiunii.
13.00. Ora. Culturale. Sport. Cota Dunării.
13.10. Concert de prânz, orchestra Petrică Moțoi și Viorel Manoliu (voce).
14.10. Ora. Mersul vremii. Bursa. Radio jurnal.
14.30. Continuarea concertului.
15.00. Actualități străine; Radiofonice.
17.00. Corul mixt al sf. Mitropolii și al Școalei normale „Andrei Șaguna", cond. de păr. protopop prof. Timotei Popovici (Trans. dela Mitropolia din Sibiu). Cuvântare rostită de I. P. S. arhiepiscop și mitropolit Nicolae al Ardealului.
18.00. Ora. Mersul vremii. Poșta technică.
18.15. Portrete de compozitori: Schumann (discuri).
19.00. Actualități culturale și științifice.

RADIO ROMANIA

19.15. Muzică ușoară (discuri).

RADIO BUCUREȘTI

19.15. Muzică de cameră, ciclul Beethoven: Quartetul Theodorescu (Al. Theodorescu-vioară, I, I. Jelescu, vioară; II. Al. Rădulescu-violă și I. Fotino, violoncel.

RADIO ROMANIA ȘI RADIO BUCUREȘTI

19.55. Poezia colindelor și a stelei, de Dragoș Vrânceanu.
20.10. Concert de Crăciun: Miron Șoarec (pian).
20.55. Quartetul vocal de muzică modernă „Mihail Daia" (Chirilă Ispas, Marin Tocu, Viorel Moțoc și Mircea Buciu, voce; Mircea Alexe, pian și Niculaie Mezei, chitară) cond. de Const. Vintilescu.
21.10. Introducerea la ciclul simfoniei (IV) Mozart.
21.20. Concert simfonic al orchestrei Radio, dirij. de Nonna Otescu.
22.30. Radio jurnal. Sport.
22.45. Concert de noapte al orchestrei Vasile Julea transmis dela restaurantul „Cosna".
23.45. Jurnal pentru străinătate în limba franceză și germană.

Serbarea datinilor de Crăciun

la Soc. „Tinerimea Română"

Consecventă unui frumos obiceiu, soc. *„Tinerimea Română"* de sub președinția d-lui prof. N. S. Dumitrescu, a ținut și anul acesta să sărbătorească în cadrul unei înălțătoare festivități datinile românești de Crăciun și Anul Nou. Serbarea a avut loc ieri în sala de festivități a societății, din b-dul Schitu Măgureanu.

Serbarea s'a deschis cu „IMNUL REGAL" executat de corul și orchestra liceului *„Marele Voevod Mihai"*, după care d. prof. *N. S. Dumitrescu*, într'o scurtă cuvântare, arată străduințele ce s'au depus de către instituția de sub conducerea d-sale pentru a se păstra nealterat cultul datinilor străbune. Prin serbările, modeste la început, dar câștigând, cu vremea, fastul și importanța ce merită, s'a adus o contribuție unică, în felul ei, la menținerea trează a sentimentului național și la punerea în adevărata lor valoare a datinilor strămoșești atât de caracteristice romanității noastre.

Părintele dr. *Aurel Crăciunescu*, consilier al Sf. Patriarhii, vorbește apoi despre frumoasele obiceiuri românești de Crăciun și Anul Nou, arătând străvechea lor origine romană și relevând umilința și cuviosenia de care ele sunt pătrunse.

A urmat apoi defășurarea unui bogat program artistic. S'a rostit de către un elev dela liceul „Marele Voevod Mihai", care a adus o importantă contribuție la succesul serbării. „Deviza străjerului", după care eleva Mârza Antoaneta a spus „Legea străjerelor". Corul și orchestra liceului „Voevodul Mihai" sub bagheta iscusită a unui tânăr dirijor, Mogoș elev în clasa 6-a, a executat „Marșul străjerilor". S'au cântat apoi colinde și „Marșul Regelui Carol II".

Elevele liceului „Negoescu" au interpretat cu mult simț artistic feeria „Visul străjerelor în Noaptea Crăciunului". Apoi băieții, cari n'au rămas întru nimic datori, au cântat — și au reușit — să exceleze în prezentarea datinilor: Steaua, colindele, sorcova, plugușorul, capra, Vasilca și Irozii.

Alt frumos prilej pentru disputarea gloriei, între cele două licee, l-a ocazionat executarea a numeroase dansuri naționale. Intrecerea a avut darul să insuflețească și mai mult asistența, care, până la urmă, n'a putut decide, decât că lauri se cuvin și deoparte și de alta.

Prezentând asistenței pe d-ra Olga Todicescu și pe d. prof. Mirodescu, cari s'au ostenit pentru buna reușită a serbării, d. prof. *N. S. Dumitrescu* se declară foarte satisfăcut de a se fi hotărît să ceară concursul străjerilor și străjerelor pentru sărbătoarea datinilor. Din adâncul sufletului mulțumește celor doi prieputi conducători, de al căror concurs „Tinerimea Română" e mândră. Aduce cuvinte de laude improvizaților artiști, cari au dovedit atât de frumoase calități artistice, în îndeplinirea rolurilor.

Flancat de doi drăguți îngerași, *„Moș Crăciun"* a împărtit apoi daruri micuților din sală și celor de trebuință la numeroși săraci.

Const. Tomescu

Adevărul asupra celor petrecute la Siret

Cârdășia între liberali și legionari?

Cernăuți, 19. — Incidentele petrecute acum câteva zile în orașul Siret, între național-creștini și legionari, cu ocazia propagandei electorale, sunt încă viu comentate în opinia publică din Bucovina, care a rămas profund impresionată de aceste spectacole degradante oferite minoritarilor de cele două partide naționaliste. Ca și celelalte incidente și cel pe care îl vom expune mai jos în adevărata lui lumină, își are geneza tot în acel faimos „pact de neagresiune".

CINE SUNT VINOVAȚII ȘI CINE SUNT PROVOCATORII ?

După cum se știe pentru Marți 14 Decembrie, a fost convocată în orașul Siret o adunare electorală a partidului național creștin la care trebuia să vorbească d. Nichifor Robu și alți fruntași. Liberalii, dându-și seama că nu-și pot pune speranțe prea mari în aceste două județe complect masate cu național creștini, au decis să împiedice adunarea

Actualul primar al orașului Siret, SAMUȘCO, care candidează pentru Senat, a întreprins o adevărată cruciadă contra național creștinilor SERVINDU-SE DE LEGIONARII DIN JUDEȚ. Încă înainte de a intra în oraș, d. Robu a fost înștiințat că i se pregătește un adevărat masacru, deoarece în noaptea de Luni spre Marți un mare număr de legionari sosiți și din alte județe s'au strecurat în oraș.

Sesizat la timp, d. Robu a căutat să ia contact cu prefectul județului pe care l-a găsit la Tribunal. Fiind de față și d. președinte Cârdeiu, i-a adus la cunoștință cele ce se pregătesc cerându-i să ia măsuri de ordine. Se înțelege, că d. prefect a promis totul, fără să facă nimic.

Prin oraș erau răspândite peste tot manifeste contra d-lui Robu. Manifestele au fost tipărite de liberali și aveau imprimate pe ele svastica, pentru a da impresia unor dezidente serioase în sânul cuziștilor din oraș. D. Nicolae Pilat rupând câteva din aceste manifeste, a fost arestat pe loc.

In urma intervențiilor pela autorități pentru evitarea unei încăerări sângeroase, s'au scurs vreo două ore. D. Robu intrând în oraș cu trei camionete cari îl însoțeau, a fost întâmpinat de legionari cu fluierături și strigăte sălbatice. Sosind la locul adunării unde erau prezenți peste 4.000 de oameni ca să-i asculte cuvântul, d. Robu începând să vorbească a fost bombardat cu pie-

D. NICHIFOR ROBU

tre și împușcături. Cineva a tras două gloanțe asupra sa dela vreo 5 metri. Național creștinii nu puteau reacționa în nici un fel, de oarece legionarii cari bombardau cu pietre și împușcau erau răsleți în mulțime. D. Robu între timp a fost grav rănit la cap, cu un pietroiu, împreună cu Moldovanu și Lungoci; iar d. Mironescu împușcat în urechea dreaptă. Glonțele i-a intrat în cap de unde încă n'a putut fi extras.

Văzând această situație, d. Robu s'a retras în camioneta sa spre a pleca, neputând lupta contra unui dușman care se ascundea în spatele mulțimii.

MULȚIMEA SALVEAZA PE D. ROBU

Legionarii sesizându-se au atacat mașina d-lui Robu. Mulțimea a făcut cordon în jurul mașinii oprind pe legionari și astfel s'a evitat nenorocirea.

Din acest moment însă începe adevărata încăerare între agresori și mulțime. Se produce o busculadă înfricoșătoare, în care populația administrează o drastică corecție celor ce au atentat la viața d-lui Robu. S'au tras în cursul încăerării peste cincizeci de focuri de armă. A tras și d. Robu în aer, din camionetă, pentru a intimida pe agresori.

Contra celor vinovați nu s'a luat nici o măsură și nu s'a operat nici o arestare, deși s'a constatat că conducerea generală a măcelului o aveau legionarii în frunte cu Țurcan care a fost strivit de mulțimea înjuriată, apoi Pantelimon Prelipcean din Horodnic, Rusu din Rădăuți și Cârciu Teodor.

ROMANI!

Voi cu inima creștină :
De pe ochii voștri rupeți
Pânza'ntinsă de dușmani:
Nici un ac dela jidani !

Ieri s'a inaugurat noul palat al M. S. Regina Elisabeta

Ieri s'a făcut inaugurarea noului palat al A. S. R. Principesa Elisabeta, la șosea, în apropierea arcului de Triumf.

La inaugurare au participat M. S. Regele, M. S. Regina Marioara, I. P. S. S. Patriah, d-nii G. Tătărăscu, președintele consiliului de miniștri, Franasovici, ministrul internelor, Sassu, ministrul justiției, gen. Gabriel Marinescu, subsecretar de stat al internelor, Al. Donescu, primarul Capitalei, Mitiță Constantinescu, guvernatorul B. N. R., Urdăreanu, mare șambelan al Curței. Flondor, mareșalul palatului, cu casa civilă și militară a M. S. Regelui.

Starea sănătății generalului Ludendorf s'a agravat

Berlin, 20 (Rador). — **Starea generalului Ludendorf s'a agravat brusc în timpul nopții. Medicii se arată extrem de pesimiști.**

Cancelarul Hitler a fost înconștiințat și a venit imediat la căpătâiul bolnavului.

Regele este un conducător

In România, Regalitatea s'a menținut pe linia tradiției istorice

D. I. V. Gruia, un jurist de autoritate, publică în „Curentul" de ieri o sinteză prețioasă în legătură cu „problema constituțională", agitată, din nenorocire, așa de mult în ultimii ani, de d. Iuliu Maniu.

Plecând dela sănătoasa teorie, făcută pe bază de texte legale, că Suveranul trebuie să fie un factor activ în politica țării, miniștrii având numai răspunderea juridică nu și acțiunea de guvernare, d. profesor I. V. Gruia spune:

„Constituționaliștii de împrumuturi servile vor să reducă rolul Regelui la O FICȚIUNE, la un SIMBOL, la „un VESTON DE CEREMONIE".

„Ce se desprinde din textele Constituției noastre"?

„Miniștrii au răspunderea juridică ; au și o răspundere politică concretizată printr'un vot de blam sau prin votul corpului electoral, în fața căruia gruparea politică care a sprijinit un guvern se înfățișează, cu prilejul unor noui alegeri. Este adevărat că Regele nu are nici un fel de răspundere juridică ministerială. Ceeace nu mai este exact, este însăși concluzia desprinsă din această situațiune juridică și anume că miniștrii având răspunderea juridică au și acțiunea de guvernare. Concluzia aceasta pleacă dela formula goală de orice conținut juridic și politic — le roi règne mais ne gouverne pas", — formulă care a putut să fie un impuls pentru o bogată literatură politică care a căutat să-i acorde un conținut pozitiv; așa s'a spus că domnia înseamnă o putere virtuală, iar guvernarea înseamnă o putere în acțiune.

Ce este suveranitatea națională

„Constituția noastră este un pact. Drepturile și libertățile constituționale sunt rezultatul unei înțelegeri organice dintre Rege și Națiune.

„Dacă pactul nostru fundamental fixează în texte formale, cum se poate denatura înțelesul acestor principii, printr'o aplicațiune contrarie textelor? Aceasta echivalează cu o rupere unilaterală a echilibrului constituțional, așa cum el a fost realizat în limitele Constituțiunei.

„Se invoacă ideia suveranității naționale. Suveranitatea este doar o calitate a puterei de comandă, o competență a competenței organelor, adică dreptul de auto-determinare a atribuțiunilor, un principiu juridic.

Regele: o forță care valorifică

„Regele este un isvor al puterii de comandă; o forță „care scoate din haos efecte politice clasate de istorie", „o forță care valorifică, ordonă, și alege", care realizează unitatea Națiunii și confundă în ființa lui continuitatea și permanența Statului.

„Dinastia personificată în titularul regalității reprezintă tezaurul principiilor de viață creatoare.

LA NOI ȘI AIUREA

„Fenomenul politic și juridic la noi este reversibil; spre deosebire de ceea ce este în Anglia și Franța, unde nepotrivirea dintre realități și texte a transformat Șefii de State din organe reale în simboluri juridice și politice, în țara noastră practica regimului guvernamental, impus de realități, A MENȚINUT REGALITATEA PE LINIA TRADIȚIEI ISTORICE.

„Deci nici o posibilitate de asemănare între practica constituțională a acestor state și practica constituțională dela noi.

„De altfel cum am mai spus Regalitatea, la noi, se află și pe linia tradiției istorice. D. prof. Iorga spunea: „aceasta a fost o țară domnită. Permanent și de fapt domnită". Obiceiul pământului la noi era: „să se teamă sluga de stăpân". Sau: „Domnul or bun, or rău, la toate primejdiile sale ferit trebuiește, că oricum este dela Dumnezeu este."

„Tradiția aceasta istorică a impus practica regimului nostru constituțional. REGELE ESTE DECI UN CONDUCATOR, UN COMANDANT.

„Rex est qui regit".

*

E clară ca lumina zilei expunerea d-lui I. V. Gruia. Totuș, d. Iuliu Maniu, doctor în drept și... „profesor de drept constituțional" la facultatea juridică... din Bădăcin nu poate pricepe cum Regele trebuie să fie un factor activ în politica țării.

După alegeri, să numărăm cadavrele...

— In numele libertății de opinie se ucid oameni. Până unde poate autonomia de gândire. Țara trece prin baia de sânge a ideologiilor vrăjmașe. Autoritatea care dă comunicate olimpice și drama războiului electoral —

Ca un vis urât, într'o noapte de groază, alegerile se apropie de desnodământul lor obișnuit. Dacă n'ar fi curs până astăzi destul sânge din capete care sunt întrebuințate dela o vreme la altceva, decât să gândească, am putea spune că ne găsim prizonieri ai unei farse, cineva a învârtit un șurub misterios și țara a 'nceput dansul zănatec al nebuniilor de carnaval. Dar pământul e ud încă de sânge și schilozii ringurilor electorale mai gem și astăzi neridicați de pe câmpurile de onoare — vorba vine, — ca să ne îngăduim această glumeață caracterizare.

RAZBOIUL PISTOALELOR

Dela distanță putem oarecum discuta întâmplările din țară și putem aprecia rece o încăerare sau o crimă. Punând față în față cuvintele mari și foarte răsunătoare ale frumușeților „sufragiului" și această sinistră ciomăgeală sau războiul pistoalelor doctrinare, în secolul nostru despre care câțiva idioți au o ideie excelentă, ne-ar veni parcă să surădem și să deschidem pe marele Caragiale.

In zadar încercăm să găurim întunerecul nostru spre civilizație. Istoria se țese lent și natura nu face salturi. Votul nostru se dă ca în junglă și pentruca ironia să fie mai cumplită, să ne gândim că lărgirea „sufragiului universal" în locă să se facă printr'o revoluție de jos în sus, care ar fi dovedit o conștiință politică, s'a făcut de sus în jos, prin lovitura dictatorială dela 2 Mai 1864, ca să dea o Cameră de naivi și de găgăuți.

Evoluția se face pe dimensiuni mari, de veacuri și încă se poate spune că și acolo unde se crede în civilizație, din timp în timp mai cade câte-un cap de pe umeri, ca să reamintească jungla. Aproape ajungem să credem că politica este școala barbariei.

IN INIMA ANARHIEI

Propaganda electorală se desfășoară de câteva zile în condiții de perfectă anarhie. Tradiția ciomegelor a căzut în desuetudine.

Numai d. Titulescu, care, în ce privește bărbăția, cu toate anexele ei mai are încă de pretins câte ceva dela soartă, a rămas la practica bastonului, dar nesigur pe fidelitatea măciucei, preferă să stea la gura sobei învăluit în câteva pleduri de păr de cămilă și cu tichie rituală pe cap, trimițând la Slatina patefonul și pe d. Nenișor.

Ceilalți, mai înaintați în tehnica respectivă, și-au ascuțit cuțitele, au încărcat revolverele, au încins cartușierele, iar guvernul, mai dibaci ca toți, se folosește de bombe lacrimogene, petarde și tancuri cu apă colorată.

Câteodată, ca să-și dovedească imparțialitatea, dă drumul cetățenilor indignați, ca să pună ei rânduială în simpatia mulțimilor.

Morți și răniți

Logofătul cu cifre dela ministerul dreptății, sigur pe prostia țării, a poftit gazetarii la o șuetă serată, ca să declare că liniștea cea mai deplină s'a așternut peste tot, ca o binefacere a cerului care s'a aliat acum, de circumstanță, din motive pe care noi nu le pricepem cu șiretenia oltenească dela Poiana d-lui Tătărăscu.

Iar a doua zi, ca să se șburlească barba beduinului, ziarele anunțau nenumărate crime politice, capete sparte, picioare fracturate și celelalte, după regulamentul ordinei publice. Toți vor să birue în ziua de 20 Decembrie, iar până atunci se bat amical cu parii, cu barda și cu revolverele.

In această amestecătură de cruzimi și fanatisme, guvernul nu vrea să intervină, ca să-și păstreze o perfectă obiectivitate. Repulsia sa față de tot ce se petrece în țară merge mult mai departe: refuză să ia la cunoștință, cum s'ar spune, turburările, iar când știe câte ceva din nenumăratele incidente, nu vrea să dea nici-o relație și cu siguranță din considerații estetice și din oroarea pe care o are față de asemenea manifestări ale voinței populare.

Doar uneori, furați de instincte, când doarme conștiința, jandarmii scot baioneta prin fereastră, ca un vesel avertisment pentru cine îndrăsnește să le supere liniștea, sau întorc pușca deandoaselea și intră în acțiune patul ei de nuc... Arestările n'au nimic de a face cu teroarea, guvernul nu se dedă la ingerințe, ele sunt făcute cu scopul de a mai domoli patimile și cu siguranță pentru a proteja opoziția...

Până Luni nu mai e prea mult. Dar se lucrează cu febrilitate. Toate gardurile suportă cu stoicism opresiunea gramaticală a afișelor de propagandă, pe ziduri se răsfață fotografiile uriașe și cezariene ale candidaților mai dolofani — priviți-l pe d. Petre Ghiață lipit pe ziduri, foarte jos ca să citească și câinii cu un picior dela spate ridicat — ciomegele și revolverele au fost dublate și triplate, camioanele și-au accelerat viteza și indoctrinarea se desfășoară după șablon, prin cârciumi și biserici, în șanțuri și pe maidane...

Intelegerile electorale și pactele de toate felurile se șburlea în jurul urnelor, peste care apasă ca o sabie teribilă, circulările în cele mai hazlii dialecte doctrinare,

CE-AR FI DACA...

E o nebunie colectivă care poate îngrijora pe oricine. Dar ce-ar fi dacă de undeva ar porni un ordin tăios, mașina s'ar opri pe loc, o mână zdravănă s'ar plimba, cu vinele supărate, peste țară și toți cântăreții de ocazie și profesie ai durerilor populare necontenit înșelate, ar fi suiți într'un camion cuprinzător și trimiși sub pază la vatră. Ba să li se dea și câte o ocupație....

Minunea asta nu se va întâmpla însă. Suntem condamnați să ne ucidem unii pe alții, în numele unor idei care nu ne privesc, deși toți avem același sânge și ne uităm spre aceleași zări de ideal.

Nu s'au manifestat pe față comuniștii?

Restabilirea unui adevăr

D. Pamfil Șeicaru, subliniind, pe bună dreptate, că e periculoasă lupta prea îndârjită dintre partidele noastre politice, deoarece acumularea urei duce, fatal, la deslănțuirea războiului civil, spune :

„Faptul că în toată perioada agitației electorale comuniștii n'au fost prezenți, că existența lor nici n'a fost măcar simțită, — nu înseamnă că nu există o organizație comunistă puternică, răsfirată pe toată suprafața țării. Dacă nu se mișcă, dacă nu-și manifestă prezența, — totul se explică prin consemnul pe care l-au primit dela Moscova. Să lucreze în profunzime, să se resfire pe întreg cuprinsul țării, să accepte chiar mimetismul politic ca un mijloc de disimulare a prezenței ; dar să nu activeze la lumină spre a nu turbura raporturile dintre România și Rusia.

Directorul ziarului „Curentul" greșește când scrie că în perioada premergătoare consultării corpului electoral nu s'a semnalat prezența comuniștilor.

Asociațiunile bolșevice din România s'au manifestat, cu prisosință pe față, în cadrul partidului național-țărănesc, singurul care, prin doctorul Lupu, tinde la înghebarea unui Front Popular.

Membrii cărei organizații politice sunt derbedeii cari au strigat la „Marna", escortând statul major din str. Corăbiei, „trăiască Ana Pauker" ?

Ce crez politic au indivizii cari au salutat cu pumnul strâns ?

Directorul nostru a probat, de altfel, cu vre-o două luni în urmă, pe bază de documente, că în România comuniștii lucrează în favoarea partidului național - țărănesc, care le va satisface desideratele.

Iată, așa dar, că și la aceste alegeri bolșevicii și-au dovedit existența, nu din umbră, ci pe față.

Procesul dizolvării „Gărzii de fier" se va desbate la Cameră

In primele zile dela deschiderea Parlamentului se va purta un duel interesant între partidul liberal și d. Nicolae Titulescu, pe chestia dizolvării „Gărzii de fier".

Opinia publică știe cum au evoluat lucrurile până azi : foștii colaboratori ai lui Ion Duca acuză pe d. Titulescu că ar fi inițiat și susținut, pe motive de ordin extern, dizolvarea „Gărzii de fier", iar d. Titulescu arată că actul acesta aparține partidului liberal.

Ia Iași, cu prilejul unei întruniri, d. Victor Iamandi, ministrul cultelor, referindu-se la discuțiile cari au avut loc prin presă până azi, a declarat :

„Dacă va fi nevoie și cred că va fi, la timpul oportun și în parlament unde îl aștept, tăm cu nerăbdare pe d. Titulescu, vom vorbi deschis despre tot ce a constituit atitudinea sa în chestiunea Gărzii de fier și în alte chestiuni tot atât de importante, pentru a arăta lumii întregi în toată goliciunea sa pe omul care s'a erijat în mentor moral și politic al acestei țări fiind suportat și tolerat ani dearândul și din considerațiuni cari astăzi se dovedesc a nu avea nici un temei".

Prin urmare vom asista la desbateri pline de senzațional.

Dacă fostul ministru de externe nu cucerește mandatul de parlamentar, deși e senator de drept, va refuza, totuș, — după informațiile ce le avem— să participe la lucrările Corpurilor Legiuitoare.

Repararea unnor nedreptăți

PRIN ULTIMA modificare adusă legii pentru gradațiile magistraților înaintările pe loc au fost asimilate cu înaintările efective, din punctul de vedere al acordării gradațiilor.

In acelaș timp durata stagiului a fost redusă cinci ani, ajungându-se la următoarea situație: președinților și prim-președinților de tribunale, efectiv înaintați încă din anii 1928, 1929 și 1930, nu li s'a acordat a treia gradație de salarizare, în timp ce judecători înaintați pe loc la gradul de președinte de tribunal, la o dată posterioară înaintării efective a celor dintâi, primesc această a treia gradație.

Avându-se în vedere situația de mai sus, va trebui ca rectificarea necesară să se facă în cel mai scurt timp, pentrucă o atare situație este nu numai defavorabilă și și nemai întâlnită până acum.

Viața politică la R. Sărat

Partidul liberal se bucură de oarecari simpatii grație d-lui COSTEL TATARANU, șeful organizației, care este apreciat de popor, cât și a d-lui IONEL LUPESCU, șeful Vaidiștilor, care este al doilea pe listă.

NAȚIONAL-ȚARANIȘTII, fiind aproape inexistenți, nu prea au șanse de a câștiga un mandat.

NAȚIONAL CREȘTINII în urma acordului încheiat între național-țărăniști și mișcarea legionară, au câștigat încrederea maselor tocmai grație consecvenții arătată de acest partid timp de 15 ani și de șeful național creștinilor d. profesor A. C. CUZA.

LIBERALII GEORGIȘTI cu toate că în alegerile din 1933 au luat un mandat, situația actuală politică i-a trecut pe planul 3 nefiind astfel îndrituiți de a nădăjdui să-și recapete mandatul, aceasta datorându-se activității șefului de organizație.

„TOTUL PENTRU ȚARA" în urma pactului de neagresiune a fost slăbit. Capul depe lista legionară d. *Petre Andronescu*, nefiind râmnicean, nu are cum să se bucure de simpatii personale.

Rexismul

(Urmare din pag. I-a)

care-l are această mișcare naționalistă.

In primul rând, ca orice mișcare revoluționară. *Rex*-ul vrea să realizeze în Belgia o revoluție morală și una politică. Lupta rexiștilor împotriva tuturor acelor financiari spoliatori pe cari îi numește atât de plastic *bancsteri* (derivat al cuvântului gangster) ca și acțiunea lor de a restaura familia belgiană, care este prima celulă a națiunii, în toate drepturile sale, constituie elementul moral.

Din punct de vedere politic Rex-ul este anti-marxist și crede că primejdia comunismului poate fi înlăturată numai prin creștinism. Hiper-capitalismul trusturilor, creație a liberalismului economic, este considerat ca o mare nenorocire pentru marea masă a muncitorilor. Deaceia Rex-ul este împotriva capitalismului, așa cum este el azi, urmărind echilibrarea acelui capitalism care să țină seama de capacitatea de muncă și de nevoile fiecăruia. Din acest element decurge principiul că Rex-ul nu concepe lupta între clase întrucât pentru el națiunea este mai presus de orice.

Cunoscută fiind lupta dintre cele două grupuri etnice componente ale Belgiei, — valonii și flamanzii, cari sunt partizanii unei autonomii politice, — Degrelle a reușit să le împace, prin fuziunea în sânul Rex-ului. Deși până acum flamanzii erau anti-dinastici și anti-catolici toți, azi, în urma fuziunei cu Rex-ul, s'a ajuns la o perfectă sudură a acestora cu trupul și spiritul pur belgian Acum flamanzii recunosc dinastia Saxa-Coburg și comunitatea catolică a religiei.

Intr'un cuvânt rexismul este acea mișcare politică revoluționară care ține seama de realitățile naționale ale Belgiei. Iar această adaptare a principiilor politice la realități este cea mai sigură chezășie a biruinței.

Stefan Ionescu

Teroarea liberală din Râmnicul Sărat

O adevărată teroare a început să se exercite de către guvern împotriva membrilor partidului național-creștin cari sunt împiedicați să-și facă propaganda fiind arestați și bruscați de către cel din urmă agent electoral liberal. Chiar rudele membrilor partidului național creștin suferă după urma acestei prigoane. Iată un caz dintr'o sută.

Dirigintele oficiului poștal din Râmnicul-Sărat, anume MIHAILESCU, cumnat cu fostul prefect IACOB COȘĂREANU, a făcut intervenții ca oficiantul superior DICESCU să fie mutat în Transilvania, deoarece fratele său N. DICESCU este candidat pe listele partidului național-creștin. Dedesuptul acestei afaceri, este un vechiu conflict între MIHAILESCU și d. DICESCU, care a reclamat cazul direcției generale P. T. T. pentru a face o anchetă, dar dirigintele a oprit telegrama. Cerem ca ministerul de comunicații să facă o anchetă la oficiul R.-Sărat pentru a cerceta această chestiune.

I. N. D.

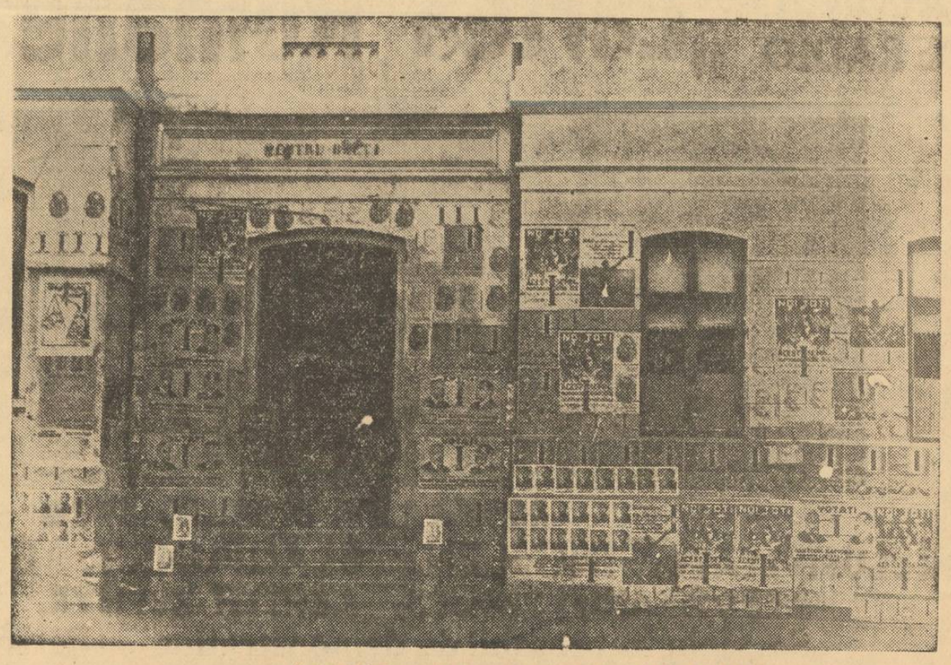

Aspectul unui local de vot din Capitală

Sprijiniţi industria şi comerţul românesc

De robia economică în care ne-au încătuşat jidanii nu scăpăm decât boicotând magazinele jidoveşti.

Români şi Romănce, nu lăsaţi sub nici o formă banul vostru în prăvăliile jidoveşti!

Urmăriţi în fiecare zi lista magazinelor pe cari vi le indicăm, pe branşe şi nu cumpăraţi decât dela Români şi creştini.

In Capitală cumpăraţi dela magazinele următoare:

Lista cu magazinele româneşti

COLONIALE:

STERE NICULESCU	Sos. Mihail Bravul 46
PANDELE MARIN	I. G. Duca 27
PANTAZZI V. CONSTANTIN	Gl. Lahovary 2
RITZ S. A. R.	Carol 44
TEODOR TONCESCU	Halelor 69

RESTAURANTE:

VASILE PANDELEVICI	Regală 12
CRISTEA V. CRISTEA	Calea Griviţei 378
RADU ZAINEA	Griviţei 187
NICU ANGELESCU	Călăraşi 269
ALEX. IONESCU	Bul. Maria 95

FARMACII:

N. BADILA	Sos. Mihai Bravul 16
MIRONESCU	Rahovei 204
VELESCU GH.	Cal. Şerban Vodă 21
C. MIHAESCU	Cal. Victoriei 61
VICTOR BAROZZI	Cal. Victoriei 184

JUCARII:

VIRGIL MATEI	Cmârdan 18
JEAN ŞI LUCA	Bul. Maria 7
CARTEA ROMANEASCA	Bul. Academiei

AUTOMOBILE:

FRAŢII TANASOCA	Piaţa Academiei
C. MIHAESCU	Bul. Tache Ionescu

DUMITRU POPESCU

calea Şerban Vodă 23. Primul magazin şi atelier românesc din ţară, fondat în anul 1890, pentru odăjdii bisericeşti, haine preoţeşti, tot felul de obiecte bisericeşti de argint şi de metal: Icoane, Candele, Cădelniţe, Cruci, Potire, Evanghelii, Policandre şi Sfeşnice de alamă şi lemn.

Firma mea nu are nici o legătură cu alte firme similare.

Lângă Bis. Sf. Spiridon

PANZARIE, MANUFACTURA VINDE SUB ORICE CONCURENŢA

MARIN IONESCU

Str. Pânzari 10, în fostul magazin Orghidan En-gros — En-Detail
BUCUREŞTI I — TELEFON 3-59-66

DOAMNELOR

Stofe şi mătăsuri fine pentru rochiile Dv. la magazinul

C. N. DUMITRESCU

Str. Lipscani 68, Telefon 3.10.11.

VIZITAŢI! CROITORIA ROMÂNEASCĂ CIVILĂ ŞI MILITARĂ

I. OLTEANU

B-dul Elisabeta No. 10, et. I, BUCUREŞTI, 1
Telefon 5.08.24

Technica Generală. Inginer Gheorghe Creţu
Bucureşti, str. Regală 16-18 Telefon 3.25-04
Intreprinderi mecanice, electrice, sanitare şi de încălziri centrale. Radio, depozit de maşini şi materiale electrice
Cu preţuri convenabile

VIZITAŢI BLĂNĂRIA VIENEZĂ

Bucureşti Piaţa Academiei Nr. 1
(Statuia Mihai Viteazul)

Centrala Cluj.

Organizarea „Concursului

naţional al grâului" prezintă lacune

Decizia dată Sâmbătă de d. prof. G. IONESCU-SISEŞTI, ministrul agriculturii, cu privire la organizarea unui „Concurs naţional al grâului", *în campania anului viitor, este cu adevărat un act de mare iniţiativă. Rezultatele ce se vor obţine în urma acestui concurs, pot fi prevăzute încă de pe acum şi putem afirma cu toată convingerea că datorită lui se va ajunge într'un timp foarte scurt la o perfectă raţionalizare a culturii grâului.*

Intr'adevăr, iată care este scopul „Concursului naţional al grâului":

să distingă pe agricultorii cari se străduesc să obţină la grâu o producţie mai mare la hectar şi o calitate superioară; să identifice grânele superioare ce se cultivă în ţară; să identifice regiunile cari produc grânele cele mai superioare; să dovedească că în condiţii tehnice adequate, această cultură dă o bună rentabilitate şi să stabilească buna reputaţie a grâului românesc pe pieţele interne şi externe.

După cum se vede concursul, în afară că va stimula pe agricultori să obţină o producţie mai mare la hectar şi de o calitate superioară, va ajuta organelor de rezort să culeagă o serie de date importante asupra culturilor de grâne din ţară, date cari vor folosi la schiţarea noulor programe pentru viitoarele campanii agricole. Şi spunem **„noulor programe"**, deoarece organizarea sănătoasă a agriculturii româneşti nu se mai poate face în spiritul concepţiilor intrate în tradiţie la departamentul agriculturii şi domeniilor. Insuşi **„Concursul naţional al grâului"** anunţă o nouă eră pentru agricultura ţării, aşa după cum înfiinţarea centrelor de motocultură înseamnă începutul unei acţiuni de mari proporţii ale cărei roade le va culege din belşug agricultorul de mâine.

PENTRU CE TREBUIE MODIFICAT REGULAMENTUL CONCURSULUI

Spuneam mai sus că prin organizarea **„Concursului naţional al grâului"** se urmăreşte în primul rând stimularea agricultorului, de a-şi cultiva grâul în condiţiuni cari să-i asigure o producţie bună din toate punctele de vedere. Iar pentru ca acest concurs să fie un stimulent puternic, ministerul agriculturii a hotărît distribuirea câtorva premii în bani concurenţilor, cari vor fi împărţiţi în secţiuni.

Astfel, din secţiunea I vor face parte proprietarii mari şi anume acei agricultori cari vor cultiva grâu în 1938 pe o suprafaţă de cel puţin 50 ha; secţia II pentru agricultorii cari vor cultiva cel puţin 7 ha de grâu şi secţia III pentru agricultorii cari cor cultiva suprafeţe mai mici de 7 ha, însă minimum 1 ha.

Premiile pentru concursurile judeţene — Concursul naţional al grâului se compune din concursuri judeţene şi concursuri pe ţară — constau din:

	secţia I	sec. II	sec. III
Premiu I	10.000	5.000	2.000
Premiul II	5.000	2.500	1.000
Premiul III	2.000	1.000	500
10 menţiuni onorabile a			200

Şi pe ţară din:

	secţia I	sec. II	sec. III
Premiul 1	lei 25.000	10.000	5.000
Prem. II	„ 10.000	5.000	2.000
Prem. III	„ 5.000	2.000	1.000

30 menţiuni onorabile, 5 diplome, 10 diplome, 15 a 500 lei.

Premiile, după cum se vede, nu sunt de lepădat!... Ceiace ne surprinde însă este faptul că sumele pe cari le vor primi premianţii din prima categorie, sunt mai mari decât cele rezervate concurenţilor din categoria a doua şi a treia.

Nu înţelegem, aşa dar, de ce un concurent premiat întâiul la secţia III este inferior unui concurent premiat tot întâiul la secţia a doua, sau prima?

Dar chiar împărţirea aceasta pe secţii nu-şi are explicaţie, atât timp cât ea nu s'a făcut decât pentru a diferenţia pe agricultorul cu suprafaţă mai mare de cultivat, de cel cu o suprafaţă mai mică. O împărţire pe secţii este, într'adevăr, necesară pentru reuşita concursului, dar făcută numai cu scopul de a scoate în evidenţă calitatea grâului cultivat şi producţia la hotar.

Când împărţirea concurenţilor pe secţii se face după mărimea suprafeţelor cultivate, trebuie să se recunoască din capul locului că aceasta este o mare greşală.

Oare nu va fi un nedreptăţit premiatul I dela secţia treia, când va primi de zece ori mai puţin decât premiatul I dela prima secţie, atunci când producţia lui la hectar şi calitatea grâului sunt superioare acestuia din urmă?

Iată pentruce regulamentul concursului trebuie revăzut şi modificat. Ne trebuiesc cultivatori de grâu harnici şi numai aceştia merită întreaga atenţie a instituţiilor agricole. Fiindcă numai producţia grâului cultivat de ei, indiferent dacă este depe o suprafaţă mare sau mică, hotărăşte reputaţia grâului românesc.

—v. d.—

„FOTOCOPIE"

MARTIN BILINSKI
Magazin creştin. Developează, Copiază, Măreşte, Reproduce. Aparate şi articole pentru Fotografi amatori
Calea Victoriei No. 38
Colţ cu Pasajul Majestic
Telefon No. 4.34.15

MALADII SECRETE

Un prejudiciu, contra căruia nu avem destule cuvinte pentru a-l combate, este de a se considera ca „secrete" maladiile organelor genito-urinare, ale vezicei şi ale anexelor sale.

Funestele consecinţe ale acestei falşe pudori, atât pentru individ cât şi pentru rasă, sunt incalculabile.

Totuşi este necesar de a acţiona repede. PAGEOL cel mai puternic dintre antisepticele urinare, calmează suferinţile, opreşte scurgerile, înmlădiază prostata.

PAGEOL procură o uşurare imediată şi constitue un tratament pe cât de energic pe atât de definitiv.

PAGEOL

puternic antiseptic urinar
La farmacii şi droguerii

Intrunirea absolvenţilor

şcoalelor superioare de comerţ

Eri a avut loc la sediul asociaţiei întrunirea absolvenţilor şcoalelor superioare de comerţ sub preşedinţia d-lui ST. BARZON CONSTANTINESCU.

D. JEAN PAVELESCU, aduce la cunoştinţa adunării informaţia apărută în ziarul *„Universul"* prin care ministerul educaţiei naţionale ar fi statornicit că certificatele de absolvire a şcoalei superioare de comerţ, obţinute pe bază de examene de diferenţă n'ar fi echivalate cu cele ale liceelor comerciale, numai în ce priveşte încadrarea în funcţiile publice.

Se dă delegaţie d-lor *Şt. Barzon Constantinescu* şi *Nic. Caraianu* să facă intervenţiunile necesare.

D. IOAN SAUCEANU aduce la cunoştinţa adunării că balul anual al asociaţiei a fost fixat pentru Sâmbătă seara 29 Ianuarie 1938.

D. ALEXANDRU BARCULESCU, informează adunarea despre stadiul în care se găsesc lucrările în vederea alegerilor dela Copul contabililor.

După ce mai vorbesc d-nii: *Nic. Caraianu, Aurelius Popescu, Oscar Papadumitru*, ş. a., se aprobă în unanimitate lista candidaţilor din partea asociaţiei.

Directorul presei dela Interne:

d. N. Teodoru

Zilele trecute a fost sărbătorit d. NICOLAE TEODORU, redactor politic la „Viitorul" şi director al presei din ministerul de interne, de către ziariştii acreditaţi pe lângă acest departament.

Sărbătorirea d-lui N. Teodoru a însemnat, pe de o parte, exprimarea unor sentimente de profundă colegialitate faţă de cel care nu uită nici un moment că e breslaş al scrisului de toate zilele, iar pe de altă parte a însemnat o manifestare de recunoştinţă pentru modul cum a organizat şi conduce biuroul de presă.

Nu ştim cum se petrec lucrurile la alte ministere. Dar internele, subt raportul informaţiei complete a ziarelor şi a camaraderiei cultivate cu atâta migală de d. N. Teodoru, constituie o pildă. Şi dacă ar urma-o şi alţii, poate că alta ar fi faţa presei.

Noi şi din acest loc transmitem felicitări d-lui N. Teodoru, asigurându-l de întreaga noastră dragoste.

Serbarea datinelor

la Liceul militar din Craiova

Craiova 19. — Citadelă a datinelor strămoşeşti, liceul militar din Craiova îşi face un titlu de onoare din păstrarea şi cinstirea tradiţiilor româneşti. Credincios acestei misiuni, a organizat în seara de 16 Decembrie o festivitate, care a avut darul să ne arate pitorescul, frumuseţea şi puritatea urărilor făcute în nopţile iernii.

Elevii — transformaţi în ţărănuşi chipeşi, cu straie curate — au sensibilizat admirabil tăcerea serilor întreruptă de zurgălăii glasurilor de colindători.

D. profesor TOMESCU a explicat geneza şi evoluţia delicatei flore poetice poporane crescute pe colţurile de stâncă ale sufletului românesc, amestec de gingăşie şi vânjoşenie.

După ce corul liceului a executat câteva bucăţi ocazionale, în amintirea unui trecut de frumuseţe sufletească şi întru reînvierea lui, echipa de actori improvizaţi a prezentat: Steaua, Barza, Sorcova, Vasilca, Plugusorul, Capra.

Versurile finale ale ultimului colind au fost acoperite de cascada aplauzelor şi răsplătite cu o voie bună generală.

ROMANIA
JUDECATORIA MIXTA ORAŞTIE SECŢIA CARŢILOR FUNDUARE
Nr. 2371/1937 c. f.

Publicaţiune

Creditorii debitorilor Ilie Vasilie şi soţia născută Ioana Carica, domiciliaţi în Orăştie, sunt convocaţi pentru ziua de 14 Ianuarie 1938 ora 10 la această Instanţă pentru a se declara asupra cererei de radierea menţiunii înscrisă asupra averii imobile a debitorilor din foaia funduară Nr. 1794, 3325, a comunei Orăştie.

Orăştie la 29 Noembrie 1937
Judecător, (ss) *Nicolae Finţescu*
Directorul Cărţilor Funduare
(ss) *Bazil A. Nestor*
Pentru conformitate impiegat,
Statcu

Premii pentru răspândirea plantelor

Se ştie că problema îmbunătăţirii vitelor este în primul rând o chestiune de alimentaţie. Fără o alimentaţie suficientă şi mai ales substanţială nu putem avea vite sănătoase.

In vederea răspândirii culturii plantelor de nutreţ, d. Ionescu-Sisesti, ministrul agriculturii şi domeniilor, a hotărît ca în primăvara ce urmează să distribue în toată ţara pentru micii cultivatori premii sub formă de seminţe de plante de nutreţ. In regiunile de câmpie se va distribui sămânţă de lucernă. In total se vor distribui 1100 premii în 29 de judeţe.

In judeţele din sudul Basarabiei se vor distribui premii în sămânţă de parcetă pentru 150 de cultivatori. In regiunea subcarpatină din Oltenia şi Muntenia se va distribui sămânţă de ghizdei. In Dobrogea şi Ialomiţa pe lângă lucernă se va distribui sămânţă de sulfină, o plantă foarte rezistentă la secetă.

Tot în această regiune precum şi în sudul Basarabiei se va distribui iarba de Sudan.

Deasemenea se va distribui sămânţă de măzăriche de primăvară, precum şi specă de nutreţ în toate regiunile din ţară.

Prin distribuirea acestor premii se urmăreşte răspândirea seminţelor de nutreţ la acei cultivatori cari nu sunt obicinuiţi până acum cu aceste culturi.

Intrunirea invalizilor, orfanilor

şi a văduvelor de război la Focşani

Focşani 19. — In ziua de Vineri 17 Decembrie orele 10 dimineaţa a avut loc în sala Teatrului „Maior G. Pastia" din localitate o întrunire a invalizilor, orfanilor, văduvelor de război şi a foştilor luptători din judeţul Putna.

Au luat cuvântul la această întrunire, care din nenorocire a luat aspectul unui întrunirii politice, următorii: *Poenaru Bucureşti*, care a arătat în cuvinte emoţionante situaţia în care se sbat invalizii şi văduvele de război. Termină strigând: „Trăiască Regele, Voevodul Mihai şi întreaga Dinastie".

D. *Mircea Florea* vice preşed. soc. Gloriile neamului Bucureşti, cere să se dea drepturi invalizilor şi văduvelor de război, pentru ca pensiile să fie mai mari, nu de 75 lei cât primeşte acum o văduvă. Făcând aluzie la atacurile îndreptate contra M. S. Regelui spune că fac scut împrejurul Tronului pe care l-au apărat şi îl vor apăra până la moarte.

D. general de Divizie Păltineanu, primarul Municipiului Focşani, în impresionante cuvinte arată jertfa celor ce au luptat pentru ţară. Actele voastre, spune d-sa, sunt mari, sunt eroice şi nu le poate sfărâma nimeni niciodată. Ţara românească este făcută cu jertfe şi această operă a dvs. trebuie să rămână eternă, iar cei ce înţeleg aceasta nu au ce căuta în ţară.

D. *Theodor Niţoiu*, preşedintele societăţii Gloriile Neamului Buc. spune că şi-a lăsat cu drag pe câmpul de luptă o mână şi un picior pentru acest pământ care este al Românilor. Cere să se facă educaţia copiilor cari să respecte şi să salute când văd un invalid sau o văduvă de războiu.

D. *Maior V. Ionescu*, Buc., arată cum deabia după 20 de ani s'au împroprietărit 400 invalizi mulţumită d-lui Al. G. Donescu primarul Capitalei.

D. *Constantinescu*, secretarul general al societăţii „Gloriile Neamului" Buc. cere a se lua măsuri pentru ca să nu se mai vadă cerşind pe străzi invalizi, văduve şi orfani de războiu.

D. *Manolescu Odobeşti*, preşedintele societăţii „Măgura Odobeştilor" cere ca statul să acor-

D. avocat *A. P. Ioan*, şeful Frontului Românesc, spune că nu poate concepe cum în România străinii benchetuiesc şi Românii mor de foame.

D. prof. univ. *Ispir*, arată cum sunt trataţi invalizii de război la noi şi în alte ţări.

D. *Radu Săpeanu*, şeful organizaţiei liberale, spune că a trecut timpul vorbelor şi trebuie să trecem la fapte. Guvernul liberal va astisface dezideratele I. O. V.-ului.

de imediat despăgubiri de războiu, în special celor din zona frontului.

Doamnelor şi Domnilor!

Nu uitaţi să petreceţi de Sfintele Sărbători ale Naşterii Domnului, la CRAMA ŞI HRUBA JEAN NICULESCU, sub Cercul Militar.

Orchestra Gh. Oancea, jazz, Mina Miki Mous, Bacău, cum şi bardul romanţelor româneşti.

STELIAN IONESCU MAŢA, cântă la Cramă (sala cea mare) la Cercul Militar, colţ cu Sărindar.

LA HRUBA JEAN NICULESCU ce se va inaugura de Sf. Sărbători, va cânta taraful Ion Matache, care cântă la Radio.

DUETUL VOCAL:
1) Vilia Petrescu — contra-alto — fostă la Teatrul Cărăbuş.
2) Mery Simicorescu — soprană lejeră — absolv. a Conservatorului din Timişoara.

SALONUL DE RADIO **„Cartea Românească" S. A.**

APARATE MODEL 1938

EXCLUSIVITATE: INGELEN, BLAUPUNKT, BRAUN, CROSLEY
DEPOSITARI: PHILIPS, ZENITH-ZEPHYR, STANDARD, ORION
Serviciu ireproşabil de demonstraţiuni.—Personal technic superior.
Condiţiuni excepţionale şi avantage mari de plată.

Noui şi importante
nereguli la comunitatea evreiască din Galaţi

GALAŢI, 19. — Cetitorii noştri îşi amintesc că în coloanele acestei PORUNCI am inserat la timp câteva cazuri scandaloase petrecute la comunitatea evreilor din Galaţi. Am vorbit astfel despre continua ceartă a taberelor cari conduc comunitatea, cu acuzări reciproce şi publice de fraude, cu înscăunări samavolnice de comitete, cu spectacole penibile în faţa justiţiei, arătând deopotrivă şi carenţa de autoritate a ministerului de resort, cel puţin în ce priveşte comunitatea dela Galaţi.

Am înregistrat şi comentat la timp cele două scandaluri ajunse de pomină dela faimosul liceu al comunităţii care acum 6 luni devenise viespar de comunism, când însuşi codirectorul liceului profesorul DAVID HERŞCOVICI (impotriva căruia pedeapsa mutării la Piteşti aplicată de ministeră o socotim mult prea insuficientă) S'A PUS IN FRUNTEA ELEVILOR COMUNIŞTI cari au refuzat lucrarea temei dată de profesorul de limba română, iar când s'a simţit jignit de o vagă pedeapsă aplicată elevilor de consiliul profesoral — din ordinul inspectorului şef — şi-a luat revanşa în mai puţin de o lună *„montând"* o serbare de fine de an cu care ocazie a cântat *Hatikwah* — imnul sionist — alături de Imnul Regal, a elogiat public pe capul elevilor comunişti, încoronându-l cu premiul I-u pe şcoală la limba ebraică.

PENTRU D. MINISTRU AL CULTELOR

Noi ne facem datoria atrăgând din nou atenţia ministerului cultelor că în conformitate cu legea aceste afaceri nu pot fi muşamalizate în familie, instituţia fiind pusă sub controlul ministerului care are obligaţia să cerceteze de îndată minuţios modul în care s'au manipulat fondurile, punând sub cercetare judiciară pe cei găsiţi vinovaţi. Iar dacă se va dovedi că ei nu se pot administra cu paza formelor legale şi a legilor, atunci să instaleze un control permanent la conducerea comunităţii şi a instituţiilor pendinte. Măsura n'ar putea fi socotită vexatorie de niciunul dintre evrei, majoritatea fiind membri ai part. naţional-ţărănesc care la vremea lui a permis un control şi încă străin asupra statului român !

IARAŞI FRAUDE

Suntem în măsură să desvăluim astăzi un nou fapt, pe care însă voesc să-l cocoloşească în familie. Astfel se explică de ce nici în presa locală nici în cea din Capitală n'a apărut vreun cuvânt. Iată despre ce e vorba : la spitalul comunităţii s'au constatat fraude importante ce ar fi fost comise de contabilul-casier ABRAMOVICI cari se ridică la câteva sute de mii de lei. Pentru salvarea „onoarei" instituţiei pe care ei o consideră „privată" sau „publică", după cum e cazul, comitetul a hotărît să nu dea în vileag faptele evitându-se astfel o serie întreagă de neplăceri cari ar începe cu ancheta ministerului şi ar sfârşi poate cu trimiterea la puşcărie a autorilor.

S'ar fi ajuns la un compromis potrivit căruia delapidatorul ABRAMOVICI ar urma să restitue o parte din banii sfeterisiţi, iar comunitatea să suporte o parte însemnată, cu atât mai mult cu cât membrii comitetului îşi au şi ei partea de vină în această potlogărie.

In consecinţă nu a fost sesizată nici o autoritate, intenţia fiind cea mai sus arătată: EVITAREA UNUI SCANDAL.

Trenuri accelerate de sărbători

Începând de Miercuri 22 Decembrie se vor repune în circulaţie trenurile accelerate nr. 507/508 dintre Dărmăneşti V. Dornei Băi h.

Aceste trenuri vor circula numai până Duminică 9 Ianuarie 1936 inclusiv, având itinerariul următor:

Trenul 507 va pleca din Dărmăneşti la ora 5.50 dela legătura trenului accelerat nr. 503 dela Bucureşti, care pleacă la ora 20.30 şi va sosi în Gura Humorului la ora 7,02; în Câmpulung la ora 8.05, iar în Vatra Dornei la ora 9.26.

Trenul 508 va pleca din V. Dornei la ora 21,30; din Câmpulung la 22,45; din Gura Humorului la 23.46 şi va sosi în Dărmăneşti la ora 1.00 la legătura trenului accelerat nr. 504 care soseşte în Bucureşti la ora 9.40.

Ancheta gravelor nereguli
dela Societatea „Ford-Română"

S'au falsificat facturi şi stampile de-ale statului pentru a se obţine export de devize

-- Statul român frustat cu zeci de milioane —

Am fost în măsură să ne ocupăm — pe scurt — de ancheta pe care organele direcţiunii generale a vămilor, din ministerul de finanţe, o fac la soc. „FORD-ROMANA" în ceiace priveşte temeiurile unui denunţ, semnat şi înregistrat, — în care se arată, cu documente şi trimeteri precise, o serie de fraude, abuzuri şi falsuri săvârşite în serviciile soc. „Ford-Română" în dauna statului român.

Ancheta, făcută de d. inspector general Paşcanu, ar fi descoperit o serie de fapte extrem de grave ceiace a determinat pe d. subsecretar de stat la finanţe, Alimănişteanu, să dispună estinderea cercetărilor sesizându-se şi Banca Naţională a României, ca şi direcţiunea contribuţiunilor directe din ministerul finanţelor.

Revenim azi cu noui precizări aşa cum rezultă ele din cercetările făcute.

CUM AU FOST SAVARŞITE FALSURILE

Intre documentele anexate denunţului şi verificate la anchetă — sunt şi câteva copii fotografice depe originalele aflate în arhiva Soc. „FORD-ROMANA", copii din care se poate constata că, pentru transporturi sosite Societăţii prin Brăila, se alcătuiau facturi unele cu numere de ordine şi altele — duplicate — fără numere.

In vreme ce, facturile cu numere de ordine aveau stampila originală a vămii Brăila, duplicatele aveau stampila statului falsificată, cum falsificată era, pe acestea din urmă, şi stampila unui birou de vămuiri şi expediţii din Brăila.

Falsurile sunt evidente şi aproape grosolan făcute.

Operaţiile de pe aceste documente poartă date din Noembrie şi Septembrie 1932.

FACTURILE FALSE ŞI STAMPILELE LUCRATE IN BUCUREŞTI

In denunţ se arată că s'ar fi comandat în Bucureşti — lucru verificat — clişee pentru facturi dela diferite societăţi surori „Ford" din străinătate.

Cele două stampile false ar fi fost comandate deasemeni la un gravor din Bucureşti, ele servind, în cazul special, pentru a falsifica facturile Istambul.

Scopul falsurilor săvârşite de către funcţionarii societăţii „Ford-Română", este acela de a putea scoate — cu unele complicităţi ce urmează să fie stabilite — diferite sume, cu aprobări de remitere în străinătate date de B. N. R. în temeiul documentelor duplicate de vămuire.

SOARTA UNOR ANCHETE ANTERIOARE

Ceiace este ciudat e că, deşi aceste operaţii frauduloase datează din 1932, ele n'au eşit la iveală până azi cu toate că la soc. „FORD-ROMANA" s'au făcut unele cercetări mai înainte de denunţul produs.

Este vorba, între altele, de cercetarea fostului inspector d. Antoniu dela Banca Naţională (poliţia devizelor) făcută în tovărăşia ungurului Paul Donghy devenit mai târziu cenzor la „Ford-Romană".

CECURILE MISTERIOASE

Trimeterile denunţului privesc şi o listă de plată a cecurilor — cotoarele există — emise de „FORD-ROMANA" pe numele unor funcţionari ai statului cari vor avea de motivat felul serviciilor prestate societăţii pentru a fi în drept să primească indemnizaţii.

Această primă parte a anchetei, rânduită de d. subsecretar de tat la finanţe, Alimănişteanu, priveşte numai chestiunea falsurilor săvârşite de funcţionarii soc. „Ford-Română", pentru a obţine dela B. N. R., în mod neregulat, export de devize.

Completăm cele de mai sus, cu amănuntul că, abuzurile cari formează obiectul anchetei, despre care ne ocupăm, sunt opera procuriştilor şi personalului ajutător neavând legătură cu direcţiunea Intreprinderilor „Ford" pentru Europa cu sediul la Londra. In cursul unor cercetări particulare inspectorii direcţiunii din Londra, puşi în curent cu unele din neregulile săvârşite, şi-au manifestat nemulţumirea pentru cele constatate.

Din motive uşor de înţeles, cercetarea inspectorilor centralei pentru Europa n'a devenit atunci publică.

Suma cu care a fost păgubit statul român n'a fost încă stabilită — în orice caz e vorba de câteva zeci de milioane — pentru că trimeterile precise ale denunţului introdus, privesc o întreagă serie de operaţiuni ce urmează să fie lămurite.

D. ing. PETRE PETRICA, directorul general al vămilor, se ocupă personal de această anchetă privitoare la marile fraude săvârşite în dauna statului, anchetă pe cale să dea la lumină şi alte constatări senzaţionale.

D. D.

Cui a fost dată concesiunea
afişajului din Focşani

FOCŞANI, 19. — Deşi în fruntea primăriei a venit d. general Păltineanu, imixtiunea iudaică în treburile comunei, nu a încetat.

Nu există licitaţie, arendă sau concesiune ca iudeii să nu se prezinte şi să nu fie favorizaţi. După concesionarea vidangelor unui jidan, după'ce toate furniturile comunei sunt făcute de jidani, iată că nici concesionarea afişajului nu a făcut excepţie. Jidanul CALMANOVICI BURAH, pripăşit pe la noi pentru servicii ce nu le-am putut sesiza, a cerut şi a obţinut concesionarea afişajului. Şi ca să nu se facă sgomot, a găsit o coadă de topor, care a oferit, la licitaţie, un preţ ispititor.

Primăria s'a lăsat prinsă în cursă şi a cedat. După o săptămână însă, concesionarul scoate afişe prin care anunţă că a subconcesionat afacerea lui BURAH CALMANOVICI. Realitatea este că, nu numai că BURAH încasează fără a face nimic, ci, pentrucă a făcut cerere să i se scadă preţul concesiunei, preţ care i-a servit numai să poată obţine concesiunea. Cererea a fost pusă în consiliu şi nu ne-am mira dacă i-ar fi admisă.

S'ar ajunge astfel la ridicola situaţie că primăria ar întreţine, — fără prestarea vreunui serviciu, — pe KALMANOVICI.

Părerea noastră este însă, ca să fie luat de guler şi asvârlit afară.

ROMANIA
JUDECATORIA MIXTA ORAŞTIE SECŢIA CARŢILOR FUNDUARE
Nr. 2372/1937 c. f.

Publicaţiune

Creditorii debitoarei Opreana Iosif Popa născută Junie, domiciliată în Orăştie, sunt convocaţi pentru ziua de 14 Ianuarie 1938 ora 10 la această Instanţă pentru a se declara asupra cererei de radierea menţiunii înscrisă asupra averii imobile a debitorului din foaia funduară Nr. 731 a comunei Orăştie şi Nr. 93 a comunei Pricaz.

Orăştie la 29 Noembrie 1937
Judecător, (ss) *Fințescu Nic.*
Directorul Cărţilor Funduare
(ss) *Bazil A. Nestor*
Pentru conformitate impiegat,
Staicu

Informaţiuni

❖ **ACADEMIA de pictură, sub direcţia pictorului C. Vlădescu, a reluat cursurile de ziuă şi serale. Inscrieri str. Sf. Ştefan 16 B. Tel. 52184.**

❖ **MINISTERUL educaţiei naţionale a aprobat să se ţină în Bucureşti, între 25—28 Martie 1938, congresul profesorilor de filosofie din România. In acest congres se va discuta studiul individualităţii elevilor şi metodele de predare a disciplinelor filosofice.**

❖ **LICEUL „Zoe Romniceanu" din Capitală şi-a sărbătorit ieri dimineaţă patronul.**

La solemnitate a participat şi d. dr. C. Angelescu, ministrul educaţiei naţionale.

❖ **MINISTERUL educaţiei naţionale face cunoscut că în Monitorul Oficial nr. 293 din 18 Decembrie, a apărut programa analitică a învăţământului secundar comercial.**

❖ **FACULTATEA de drept dela Universitatea „Regele Carol II" din Cernăuţi, anunţă premiul d-lui prof. C. A. SPULBER, în valoare de lei 15 mii. Acest premiu va fi acordat în mod indivizibil aceluia dintre licenţiaţii facultăţii, de naţionalitate română, care în sesiunile Iunie şi Octomvrie 1938 va obţine media cea mai mare calculată asupra celor 4 ani, şi numai 4 ani de curs. In nici un caz această medie nu va fi mai mică de 8 (opt).**

❖ **Consiliul general al Cercului profesorilor secundari este convocat pentru Marţi 21 cor., orele 18, la seriul cercului (str. Elie Radu, 6).**

❖ **RESPECTUOS de datini şi tradiţii, Cercul profesorilor secundari din Bucureşti, a hotărît să sărbătorească pomul de Crăciun, la sediul său din str. Elie Radu 6, Miercuri 22 Decembrie, orele 4 p. m.**

Profesorii cari au copii, îi pot înscrie pentru daruri, plătind o contribuţie de 100 lei de fiecare.

Comitetul cercului îşi face deosebita plăcere de a invita la această sărbătoare familiară pe toţi membrii săi, cărora le va oferi cu acest prilej o recepţie colegială, cu un mic program adaptat datinelor de Crăciun.

❖ *LA MINISTERUL educaţiei, s'a ţinut o nouă consfătuire în legătură cu aprofundarea studiului limbii române în şcoli.*

Consfătuirea a fost prezidată de d. dr C. ANGELESCU.

❖ **MITICĂ BUDURESCU, Croitorie de prim rang. Unicul specialist în pantaloni de călărie, str. Franklin 16, etaj 2, telefon 4.28.99.**

ZERDIK-RADIO

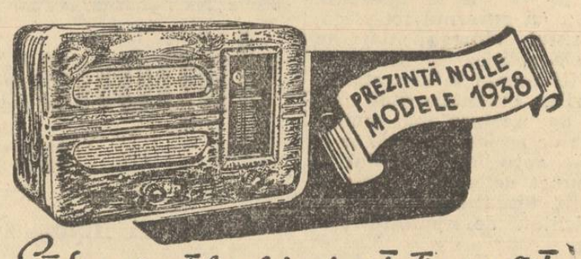

Satisface exigenţele celui mai pretenţios ascultător

Modelele prezentate pentru sezonul 1938 reprezintă o experienţă de 20 ani pe tărâmul radio-technic. Această experienţă ne îndreptăţeşte să afirmăm cu toată tăria, că aparatele sunt perfect construite încât este maximum ce s'a putut creea de inginerii specialişti cu o atât de vastă experienţă. Tonalitatea şi selectivitatea desăvârşită a acestor aparate este un adevărat ideal pentru a vă delecta în căminul Dvs.

Rugăm cereţi demonstraţii.

INLESNIRI DE PLATĂ

Lumophon-RADIO SAR

Vizitaţi FLORARIA OLANDEZA, IONEL POPESCU
Piaţa Lahovary 5, Telefon 2.51.65
Preţuri excepţionale . . . . . Servim la domiciliu

CEREŢI
la toate Băcăniile, Restaurantele, Bodegile şi Cabareturile din Bucureşti şi din Ţară
ŞAMPANIILE DE St. MARCEAUX-CAPŞA-BOBB
ŞI VINURILE CAPŞA ŞI BOBB
cele mai bune şi cele mai eftine, - produse din viile şi pivniţele d-lui profesor Nicolae Basilescu
Biuroul central de vânzare : HOTEL CAPSA
TELEFON: 3.56.21 şi la Bucureştii-Noui, TELEFON: 3.36.20

ARAGAZ este economic practic şi curat

ARAGAZ arde fără coş, fără fum, fără miros; nu înegreşte vasele şi nu este toxic.
ARAGAZ nu ocupă loc în bucătărie.
ARAGAZ reduce treburile la o treime.

ARAGAZ

Depozite în toată ţara. In Bucureşti demonstraţiuni la:
Reprezentanţa ARAGAZ Calea Victoriei No. 51
Magazinul SANITAS Bulevardul Brătianu No. 36

DURERI DE GÂT, URECHI CAP

Raceala poate indica o congestie grava. Aceasta congestie, în canalele bronchiale si caile respiratorii, trebue înlaturata prin aducerea sângelui proaspat la partile congestionate.
Luati Nevrargyl Dr. Bousquet care datorita calitatilor sale, stimuleaza circulatia dela suprafata corpului, domoleste congestia si face sa dispara raceala.
Nevrargyl Dr. Bousquet înlatura durerile reumatice, lumbago, sciatica si nevritele repede si sigur.

NEVRARGYL Dr BOUSQUET
CERETI LA FARMACII SI DROGUERII

RADU
Eftineşte viaţa
Calea Victoriei 81

Lei 21 Pânză naturală
„ 29 Batist colorat pt. lingerie de damă
„ 24 Finet francez 70 cm. lat
„ 68 Pânză pt. Saltele
„ 78 Pânză pt. Cearceafuri I-a 150 cm. lat
„ 48 Picheturi pt. Capoade
„ 65 Poplin I-a, pt. Cămăşi
„ 13 Cârpe pt. Bucătărie
„ 29 Chiloţi pt. Dame
„ 29 Ciorapi pt. Dame
„ 88 Flanele plusate Bărbăteşti
„ 26 Ciorapi Bărbăteşti I-a
„ 280 Treninguri Haine şi Pantaloni
„ 360 Mătase pt. Plăpămi 180 cm. lat
„ 78 Cravate de Mătase I-a
„ 130 Pulovere groase Bărbăteşti
„ 65 Şaluri de lână bărbăteşti
„ 250 Pijamale Finet I-a
„ 158 Perdele 220 cm. lat I-a
„ 169 Cămăşi bărbăteşti tricotate

O STARE DE SLĂBICIUNE INGRIJORĂTOARE

QUINTONINI triumfă

„Am 31 de ani, scrie Dl. M. René PESTY, 5, rue d'Alsace-Lorraine dun Garenne, şi ajunsesem într'o stare de slăbiciune în adevăr neliniştitoare. Injecţii, poţiuni, nu au folosit. Am încercat Quintonine, care cel puţin este un produs natural. Termin abea primul meu flacon şi rezultatul este cu totul deosebit".

Quintonine este un extract concentrat lichid cu bază de plante tonice aperitive şi stomachice, la cari glicero-fosfatul de calciu adaogă elementele sale reconstituante. Amestecul de Quintonine cu un litru de vin de masă dă instantaneu un litru întreg de vin fortifiant delicios, suveran în toate cazurile de slăbiciune, anemie, depresiune, lipsă de poftă de mâncare. Un păhărel înaintea fiecărei mese — şi veţi regăsi repede bucuria de a trăi.

QUINTONINE
PRODUS FRANCEZ. — LABORATOARELE HELIN
Dă înfăţişare bună
LA FARMACII ŞI DROGUERII

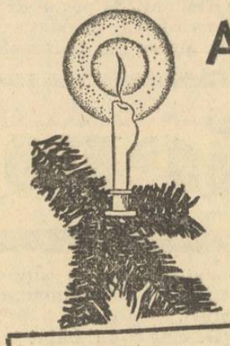

AM VENIT,
AM VĂZUT,
AM CUMPĂRAT,
LA
MAGAZINUL Sora S.A.R
SURSA TUTUROR

Fără trudă găseşte oricine cadoul nimerit pentru Sărbătorile Crăciunului în bogatele raioane ale magazinelor „SORA"

CALEA VICTORIEI, 11
(Peste drum de Poştă)
CALEA GRIVIŢEI, 142
(In faţa Gării de Nord)

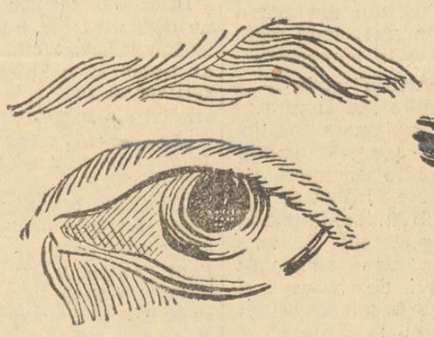

AJUTAŢI OCHILOR Dv. prin LUMINA BECURILOR

TUNGSRAM (D)
CU FILAMENT DUBLUSPIRALIZAT!

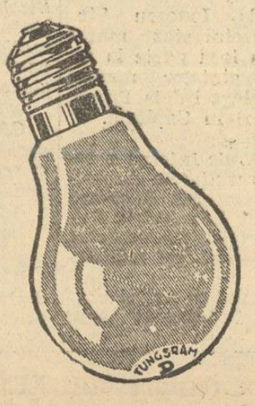

ECONOMIE DE CURENT = ABUNDENŢĂ DE LUMINĂ

ULTIMA ORA

Alegerile de astăzi

Guvernul va obține prima majoritară. Peniru vot nu se prevăd prea mari suprize

Astăzi se face marea verificare a situației electorale, partidele politice trecând examenul decisiv în fața alegătorilor.

Este în afară de orice discuție că urnele nu vor aduce surprize prea mari. Situația partidelor în sentimentul corpului electoral este aproximativ cunoscută și speranțele ce-și pun umii în posibilitatea răsturnării acestei situații sunt neîntemeiate.

Guvernul va reuși și de astă dată să-și asigure prima majoritară, obținând peste 40 la sută din voturile exprimate. In această privință iluziile pe cari și le fac unii că guvernul va cădea în alegeri sunt puerile. Corpul nostru electoral nu-și va părăsi vechile lui obiceiuri. Va vota cu guvernul tot alegătorul rural neînregimentat în partidele politice. Lupta se va da astfel numai între restul alegătorilor, curentele fiind anihilate de prezența mai multor partide de aceiași nuanță, ce le solicită voturile. Incât din acest punct de vedere guvernul e liniștit. Situația lui nu poate fi periclitată de rezultatul alegerilor.

LA OPOZIȚIE

Cât privește opoziția, succesele ei nu vor fi prea răsunătoare în nici o parte.

Este probabil că național-țărăniștii vor obține cel mai mare număr de voturi după guvern. Aceasta nu înseamnă însă că vor distanța prea tare celelalte partide, adică partidul național-creștin și Totul pentru țară.

Curentul pe care spera d. Iuliu Maniu să-l determine în țară prin agitarea așa zisei probleme constituționale, n'a putut fi determinat. Din potrivă, prezența la șefie a d-lui Iuliu Maniu și acțiunea d-sale din timpul campaniei electorale, au dus la o simțitoare scădere a simpatiilor pe cari partidul național-țărănesc le avea în massele electorale. Astfel că numărul de voturi obținut de acest partid nu va putea constitui un succes pentru el.

Aceasta cu atât mai mult cu cât cele două partide naționaliste, național-creștin și Totul pentru țară, chiar clasându-se fiecare în parte după național-țărăniști, vor da o diferență de voturi ce va fi neinsemnată față de aceștia, iar voturile totalizate ale ambelor partide, vor copleși cu numărul lor totalul voturilor național-țărăniste, făcându-se astfel dovada că țara se pronunță împotriva ultrademocrației.

Celelalte partide interesează foarte puțin. Lupta lor se întemeiază numai pe cadre și partizani. Că vor obține sau nu cota de 2% pentru a intra în calcul, nu prezintă nici un interes de ordin politic.

De făcut prognosticuri cu cifre este foarte greu. Fiindcă în afara pozițiilor ce am stabilit mai sus, fluctuațiile pe sumă de voturi sunt foarte posibile.

Acestea interesează mai puțin în momentul de față și pentru discutarea lor, pe realități, avem destul timp începând de mâine.

P. B.

Se urmărește
demiterea premierului egiptean

Cairo, 19 (Rador). — Corespondentul Agenției Reuter transmite:

Din isvor demn de încredere se afirmă că punctul culminant al crizei politice egiptene va fi atins probabil la începutul acestei săptămâni, prin demiterea primului ministru Nahas Pașa de către Regele Faruk.

Suveranul n'a întrebat încă pe Ahmed Maher, președintele Camerei, dacă ar consimți să formeze noul guvern, dar se știe că Ahmed Maher ar fi gata să primească această misiune dacă Regele i-ar încredința-o.

D. Maniu va fi demis dela șefie

Acțiunea d-lor Ion Mihalache, profesor N. Costăchescu, A. Călinescu

La național-țărăniști începe o nouă răfuială. Sunt angajate în luptă două tabere: una în frunte cu d-nii Maniu, Lupu, Madgearu și ardeleni, și alta în cap cu d-nii Mihalache, profesor N. Costăchescu, A. Călinescu, Virgil Potârcă și cadrele vechi.

Prima tabără demonstrează că partidul trebuie să rămână pe linia monarhică, iar a doua tabără activează pentru promovarea constituționalismului d-lui Iuliu Maniu.

Este sigur că până la urmă va învinge grupul Mihalache care e mai numeros și care susține un punct de vedere just.

Dar nu numai atât!

IN COMITETUL CENTRAL EXECUTIV D. IULIU MANIU ȘI-A LUAT OBLIGAȚIUNEA SA INVINGA GUVERNUL IN ALEGERI PRIN TACTICA ADOPTATA, PROMITAND CA IN CAZ DE NEREUȘITA VA INȚELEGE SA TRAGA TOATE CONSECINȚELE.

D. IULIU MANIU

Or, din felul cum s'a desfășurat campania electorală este imposibil ca azi guvernul să înregistreze un eșec.

Față cu această situație, imediat după sărbătorile Crăciunului d. Mihalache va cere convocarea comitetului central executiv pentru demiterea d-lui Iuliu Maniu de la președinția partidului național-țărănesc.

Deoarece d. Maniu își va recunoaște vinovăția, nu va mai încerca să se cramponeze de șefie, ci va primi hotărîrea comitetului.

Este puțin probabil că la șefie va urma d. Ion Mihalache, care a dovedit cu prisosință că nu întrunește calitățile unui bun conducător.

Se crede că sorții cei mai numeroși îi are d. profesor N. Costăchescu.

Totuș, unii vorbesc de șefia d-lui Titulescu, care ar fi agreat și de grupul ardelenilor.

v. m.

Japonezii pregătesc atacul asupra Canton-ului

— Guvernul nipon se teme de reacțiunea Angliei și Statelor.Unite. —

Tokio, 20 (Rador). — *Guvernul și autoritățile militare și navale au căzut de acord să amâne convocarea unei conferințe extraordinare, în prezența Impăratului, pentru a adopta „măsuri de cea mai mare importanță cu privire la China".*

Atât guvernul cât și autoritățile militare și navale socotesc că este preferabil ca deocamdată să se urmărească desvoltarea situației internaționale și in special atitudinea Marei Britanii, Statelor Unite, Uniunii Sovietelor și Germaniei, și numai apoi să se ceară sancțiunea Impăratului pentru măsurile ce vor fi hotărîte.

Cercurile bine informate afirmă că se pregătește atacul asupra Cantonului. Nu încape nici o îndoială că cucerirea acestui oraș constitue un element esențial al planului strategic japonez. Acest atac ar putea însă să întârzie deoarece japonezii se tem că el ar putea provoca reacțiuni defavorabile, dacă ar fi întreprins în momentul de față.

Portul Tsingtao blocat de japonezi

Shanghai, 20 (Rador). — *Sunt temeri că japonezii ar putea să deslănțuie un atac asupra orașului Tsingtao, pentru a se răsbuna de incendierea proprietăților japoneze din oraș de către chinezi.*

Două vase de răsboiu americane se îndreaptă spre Tsingtao cu toată presiunea, pentru a-și uni forțele cu un crucișetor britanic și o canonieră americană ce se află în apele acelui port.

*

Tientsin, 20 (Rador). — Din isvor sigur se anunță că flota japoneză a blocat portul Tsingtao.

*

Tokio, 20 (Rador). — Corespondentul Agenției Havas transmite:

Purtătorul de cuvânt al ministerului afacerilor străine în declarațiile făcute azi dimineață presei a recunoscut că soldați japonezi aflați în mai multe șalupe au tras cu mitralierele asupra canonierei americane „Panay", pe care au scufundat-o.

El a recunoscut deasemeni că soldați japonezi s'au urcat pe bordul canonierii, fără a arăta însă motivul.

Purtătorul de cuvânt și-a exprimat apoi regretul că autoritățile japoneze nu au fost informate de cât prea târziu asupra deplasărilor canonierii și a repetat că cele întâmplate se datoresc în parte insuficienței vizibilității.

*

Shanghai, 19 (Rador). — **Se anunță din isvor chinez că forțele japoneze înaintează spre Hangceu, capitala provinciei Cekiang.**

Dela marginea orașului Hangceu se aud sgomotele unei mari bătălii, al cărei rezultat este încă necunoscut.

Atacuri înverșunate pe fronturile din Spania

Zece avioane comuniste au fost doborîte

Salamanca, 20 (Rador). — *Corespondentul agenției Havas transmite:*

Comunicatul Marelui Cartier General național-ist declară următoarele:

Pe ziua de eri, atacurile au continuat în regiunea Teruel, în special la sud de Teruel, unde inamicul a fost respins cu mari pierderi.

Lupte puternice s'au dat în sectorul Campielo. Aci naționaliștii au făcut numeroși prizonieri, capturând 5 care de asalt. Trupele naționaliste continuă înaintarea.

Zece avioane guvernamentale au fost doborîte. Cinci au căzut în liniile naționaliste.

Se desminte răscoala din Maroc

Sevila, 20 (Rador). — Corespondentul Agenției Havas transmite:

Generalul QUEIPO DE LLANO a desmințit la postul de radio naționalist că populația indigenă din Maroc s'ar fi răsculat contra autorității generalului Franco, din cauza deselor recrutări de trupe.

Populația Marocului, a adăogat generalul Queipo de Llano, continuă să fie credincioasă Spaniei naționaliste.

Cetățenii se prezintă în număr restrâns la vot

Rezultatul alegerilor se va cunoaște după ora 3 noaptea

Ploua! Monoton, exasperant, ca într'un târg moldovenesc!

Ora-i cinci și jumătate!...

Felinarele mor, în depărtare se aude huruit surd de tramvaie, vitrinele cu jucării dorm.

Nici un om. Nici o mașină. Pe ici, pe colo, câte un local de noapte cu luminile aprinse, cu mușterii șifonați.

O iau apostolește, să dau o raită pe la secțiile de votare.

Intâlnesc un sergent de stradă murat de ploaie. Și 'ncă unul!

Intepeniți în post, mă privesc pe sub cozoroc până ce dispar după colț.

...Rând pe rând vizitez aproape toate secțiile de votare, în jurul cărora se învârtesc cei mai harnici cetățeni: mardeiașii tuturor partidelor. Sunt prieteni. Se 'nțeleg. Nu se dușmănesc pe chestii politice.

— „Dacă ne-am certa între noi, nu realizăm nici un câștig. Și nici nu facem meseria cum se cade. Noi trebuie să aducem voturi. De oriunde! Că altfel se supără boierii".

Am redat, aidoma, raționamentul.

*

Ne oprim la o secție de votare din centru. E o școală tapetată cu afișe electorale variate. Ale național - țărăniștilor sunt mari, mari ca Bărăganul.

Un liberal, mușcând dintr'o țigare de foi, observă:

— „Câtă libertate, domnule! Priviți, ce frumos și-au făcut reclamă toți politicianii. Și să mai aibă cineva curajul să protesteze...".

Până către amiază am trecut de două ori pe la fiecare secție. Lume puțină. Din cauză că plouă, probabil.

Incăierări și mai puține. Doar discuții mai aprinse între ciurucuri.

La ministerul de interne s'au primit, până la ora aceasta, rapoarte detailate asupra modului cum decurge votarea în țară. Nu s'au înregistrat incidente. De pretutindeni se semnalează, însă, că alegătorii se prezintă în număr restrâns la vot. Poate după amiază cetățenii vor participa în număr mai mare.

Subliniem că în cazul acesta secțiile vor rămâne deschise și după ora 8 seara și rezultatul se va cunoaște abia după ora 3 noaptea, de oarece despuierea scrutinelor va necesita vreme îndelungată.

Sunt înscriși peste cinci milioane de cetățeni.

*

Ministerul de interne ne autorizează să desmințim svonul că rezultatul alegerilor de azi va fi comunicat oficial după efectuarea alegerilor pentru Senat.

Mâine dimineață guvernul va da un comunicat cu rezultatul votării.

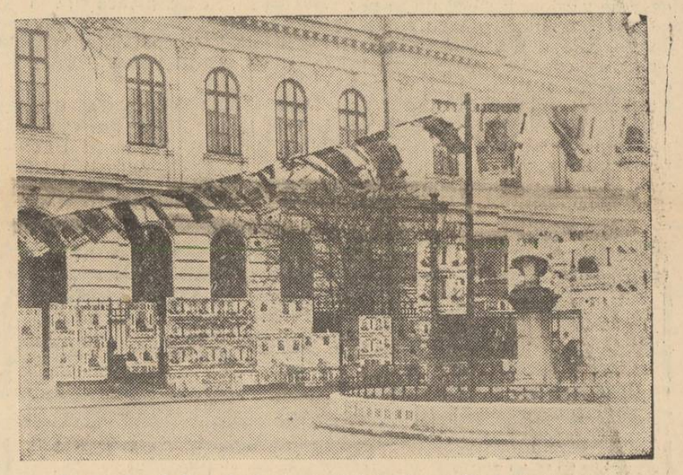

La un local de vot: toate partidele și-au afișat programul

In legătură cu desfășurarea alegerilor, ministerul de interne dă următoarea relație oficială:

„In toată țara domnește liniște, cu excepția județului Dâmbovița, unde partidul național-țărănesc și Totul pentru țară, au încercat unele incidente cari au fost însă reprimate de autorități.

Delegații partidelor s'au prezentat la secțiile de votare, fără să fie stingheriți.

Votarea decurge normal pretutindeni. In Basarabia, însă, din cauza unui viscol puternic, cetățenii se prezintă în număr redus la urne. Ni se relatează că în special în fieful d-lui Inculeț, viscolul e înfricoșător și alegătorii cu mare greutate răzbat până în zona de votare.

D. Kellog în comă

New-York, 20 (Rador). — *Starea d-lui Kellog, cosemnatarul pactului Briand-Kellog, continuă a fi gravă. Medicul ce îngrijește la domiciliul său din St. Paul (Minnesota), pe bătrânul om de stat a declarat că sunt puține speranțe de scăpare.*

D. Kellog suferise un atac de tromboză cerebrală încă de acum șase săptămâni. De eri seară s'a declarat o pneumonie și bolnavul a intrat în comă, cu scurte momente de luciditate.

Știri și polemici

M. S. Regele a pus 100.000 lei la dispoziție d-lui Al. G. Donescu, primarul general ai Capitalei, spre a fi împărțiți săracilor din București, de Crăciun.

*

MARIA SA Marele Voevod Mihai a participat eri dimineață la orele 11 la serbarea pomului de Crăciun la Teatrul Național.

*

CONFORM comunicatului dat de Ministerul de Interne, nici o întrunire electorală nu s'a ținut eri.

*

LA MINISTERUL educației naționale a avut loc o nouă consfătuire în legătură cu aprofundarea studiului limbei române în școalele secundare și universități.

Consfătuirea a fost prezidată de d. ministru dr. C. Angelescu.

Profesorii au depus referatele în care se fac propuneri în sensul celor de mai sus.

*

D. GENERAL Ionescu Ștefan, șeful Marelui stat major român, care a luat parte la lucrările șefilor statelor majore ale Micei Intelegeri dela Praga, s'a înapoiat azi în Capitală.

*

MINISTERUL de Interne a decis ca toate rezultatele alegerilor din circumscripția București să fie totalizate la primăria Municipiului, direcția personalului, care le va trimite apoi ministerului.

Această măsură se aplică pentru prima oară, întrucât sunt primele alegeri când Capitala votează separat de județul Ilfov.

In celelalte județe totalizarea voturilor se face de către prefectura respectivă.

*

SFANTUL SINOD a hotărît ca pe viitor slujba religioasă în toate bisericile creștine ortodoxe din Basarabia să nu fie oficiată decât în limba română.

Această hotărîre a Sfântului Sinod este motivată prin faptul că dela unire până acum toți minoritarii ruși au avut timpul necesar să învețe limba română.

*

INSPECTORII generali ai învățământului secundar au subscris suma de 10.000 lei, la fondul pentru întărirea graniței de Vest a țării.

*

BANCA NAȚIONALA va trimite mâine o circulară prin care va comunica băncilor autorizate modul de primire a cererilor de devize în zilele dintre sărbători.

*

ASEARA, d-nii Iuliu Maniu și Nicolae Titulescu au avut o consfătuire de o oră în legătură cu tactica ce va trebui s'o adopte partidul național-țărănesc după alegeri.

*

CAȚIVA cititori ne întreabă dacă d. Nicolae Titulescu a fost în campanie electorală la Olt, unde candidează cap de listă la național-țărăniști.

Le răspundem: NU!

*

D. GR. FILIPESCU-Tantieme a declarat aseară într'un grup de prieteni la Brăila, că partidul național-țărănesc va obține, în alegerile de azi, minimum 900.000 voturi.

De cine și-o fi bătut joc d. Tantieme?

De prieteni sau de partidul național-țărănesc?

*

IN TOT cursul zilei de ieri partidele opoziționiste au adresat ministerului de interne telegrame de protest în contra măsurilor arbitrare ale guvernului.

*

CARDAȘIA intervenită între „Federația muncii naționale" și „Confederația generală a muncii" — în vederea alegerilor de senatori ai Camerelor de muncă — e pe cale să fie denunțată.

Foarte bine!

*

FOSTUL deputat Vasile Serdici, membru al partidului național-țărănesc, rămâne arestat 30 de zile, în urma hotărîrii Curții de apel din Brașov.

Externe

Washington, 20 (Rador). — **Ministerul de Marină a cerut Congresului să-i acorde un credit de 50 milioane dolari pentru a se putea construi două noui crucișătoare.**

*

San Francisco, 20 (Rador). — La Port Stanley (Ontario), s'a prăbușit ieri un zăgaz, în timp ce i se făceau reparații.

Opt lucrători au fost omoriți și alți patru sunt grav răniți.

Belgrad, 20 (Rador). — *Inundațiile continuă a cauza mari pagube, în special în regiunea Bosanka-Posavina.*

In această regiune trupele de geniu au trebuit să evacueze populația din mai multe sate.

*

Berlin, 20 (Rador). — *Aviatorul german maiorul Hearle, care se întorcea dintr'un raid Germania-Indiile Olandeze, în cursul căruia a parcurs peste 15.000 km. în 15 zile, a fost silit din cauza unei pane de motor să aterizeze în apropiere de Regensburg.*

Aparatul s'a sfărâmat într'un șanț, aviatorul a scăpat însă cu răni ușoare.

*

Belgrad, 20 (Rador). — **M. S. Regina Mamă Maria a Iugoslaviei a dăruit, cu prilejul sărbătorilor Crăciunului, o mare cantitate de lemne de foc, pentru săracii din Zagreb.**

Cucerirea militară a Chinei
a produs mare neliniște la Paris și Londra

— Importantele comentarii ale presei franceze. —

Paris, 20 (Rador). — *Ziarele de azi dimineață dau o deosebită atenție conflictului din Extremul Orient.*

„EXCELSIOR" scrie între altele: „Este probabil că guvernul japonez, care a beneficiat de certurile din Occident, este indiferent în ce privește intențiile din Europa ale Reichului și ambițiile Italiei în marea Mediterană.

Cu toate acestea este puțin probabil ca guvernele german si italian să accepte o definitivă cucerire militară a Chinei de către Japonia, a cărei expansiune economică — fără concurență posibilă din partea mâinii de lucru a raselor albe — ar ruina în același timp Europa și America. Iată de ce Germania a încercat să medieze între China, — unde menține misiuni militare și civile, — și Japonia, care a opus un refuz categoric oricărei retrocedări eventuale a fostelor colonii germane din oceanul Pacific.

Dată fiind interdependența problemelor internaționale nu se vede de loc o șansă de lichidare a conflictului din Extremul Orient în afara unei reglementări generale europene".

„LA REPUBLIQUE" scrie în această privință: „La Londra se arată o tot mai mare îngrijorare față de această uimitoare cucerire care amenință direct interesele britanice. In cazul că, sub influența clanului militar, guvernul japonez ar refuza să dea satisfacție justelor cereri de garanții, opinia publică britanică ar împinge guvernul la fapte și situația ar putea să devină atunci serioasă".

„L'HUMANITE" scrie: „Rezoluția „Adunării universale pentru pace", dovedește că guvernele recalcitrante se vor lovi de presiunea irezistibilă a opiniei populare.

De cinci luni de când luptă, Japonia nu a putut să obțină nici un rezultat decisiv. Ea pătrunde în interiorul Chinei fără a putea însă să sfărâme armata chineză.

Boicotarea economiei japoneze nu este o măsură lipsită de importanță. Este o măsură pe care ar trebui să o aplice toți acei cari vor să vadă că se stinge incendiul din Extremul Orient".

„Le Jour" se ocupă în special de atitudinea Angliei în acest conflict:

„Guvernul britanic în timp ce ducea conversații cu Statele Unite a avut grije să ceară și sprijinul Franței. D. Corbin a avut în această privință o întrevedere cu d. Eden, ministrul Afacerilor Străine al Marei Britanii".

Grav accident de automobil în Franța

— 4 persoane omorâte. —

Paris, 20 (Rador). — *Un groaznic accident de automobil s'a produs eri la ieșirea din orașul Aix en Provence, pe șoseaua ce merge la Avignon.*

Un mare automobil de turism s'a ciocnit de un autocamion.

Cele patru persoane aflate în automobilul de turism au fost omorîte. Victimele sunt membrii unei singure familii: tatăl, mama și două copile. Cadavrele au fost scoase de sub sfărîmăturile mașinei numai după câteva ore dela producerea accidentului.

Redactor responsabil: EUGEN VICTOR POPA

Tipografia Ziarului „UNIVERSUL" Str. Brezoianu 23—25 București

O „ASOCIAȚIUNII" SIBIIU

5 pagini 3 lei

ANUL VI, No. 956 Miercuri 22 Decembrie 1937

Taxa poștală plătită în numerar conform aprobării Dir. Gen. P.T.T. No. 118.370/1934

Porunca Vremii

TRIBUNĂ ZILNICĂ DE LUPTĂ NAȚIONALĂ ȘI CREȘTINĂ

COLECȚIA

Iar tu sărmană Bucovină,
Diamant din stema lui Ștefan,
Ajunsa-i roabă și cadână
Pe mâini murdare de jidan

Rușinea ta nu are seamăn,
Pământul sfânt e tâlhărit,
Mișel și idiot și famăn
Cel ce-ar mai sta la suferit.

MIHAI EMINESCU

(„La arme" — Opere complete de A. C. Cuza).

Abonamente Anuale: Lei 1000 pentru instituții și sprijinitori; Lei 800 pentru orașe; Lei 600 pentru sate. Se primesc și abonamente pe 6 și 3 luni

Orice sumă se poate trimite prin Casa de economii și Cecuri poștale (CEC) astfel: ABONAȚII PENTRU CONTUL 1224; DEPOZITARII „ „ 10405

Director: Dr. ILIE RĂDULESCU

Redacția și Administrația: BUCUREȘTI I, Str. Sărindar 18

TELEFON: Direcție, redacție 4.1853; Ad-ție publicitate 4.1852

Granitul României Intregite e Monarhia!

Izbânda ideii naționale

Situația opoziției democratice? Tristă! D. Iuliu Maniu care se aștepta să înregistreze, cu agitația d-sale „constituțională", un minimum de 30 la sută din voturi, n'are până acum decât 17—18 la sută din totalitatea sufragiilor țării. E drept că nu cunoaștem decât rezultatele parțiale ale alegerilor. In orice caz, cifrele definitive nu vor schimba prea mult acest procent, care reprezintă abia jumătate din prevederile scontate de d. Maniu. Celelalte partide de stânga? Inexistente! Este problematic dacă d. Iunian, cu Petre Petrescu al d-sale și cu toate voturile jidanilor cari l-au trădat votând tot cu d. Iuliu Maniu, va lua acel minimum de 2%. Același lucru cu socialiștii. Prin urmare, înfrângere, pe toată linia, pentru stânga. Țara și-a spus răspicat cuvântul.

Același lucru și în ceiace privește grupările de centru. Cu excepția georgiștilor cari vor lua între 3-4%, nici un alt partid de mijloc nu va intra în Cameră. Rezultatele au, desigur, o explicație: lupta s'a dat, cu toată funcția de tampon pe care au îndeplinit-o liberalii, între cele două curente: stânga și dreapta.

Ce s'a petrecut cu dreapta naționalistă? Țara i-a dat o netăgăduită izbândă. Marea biruință în aceste alegeri este repurtată de mișcarea legionară. Tineretul legionar este eroul zilei și marea surpriză a consultării populare de ieri. Națiunea l-a înconjurat cu caldă simpatie și cu o masivă încredere. Legionarii singuri au înregistrat 16% din voturi, reușind în unele județe să se plaseze în fruntea tuturor listelor, cu toată scurta lor propagandă electorală. Mișcarea legionară începe să devină al treilea curent mare, care stăpânește țara dela război încoace, după popularitatea dela 1920 a Mareșalului Averescu și dela 1928 a țărănismului.

Dar succesul legionarilor se transformă într'o izbândă categorică a ideii naționale, dacă, la voturile tineretului, adăugăm și sufragiile partidului național-creștin. Cu tot viscolul pe care d. Inculeț l-a abătut asupra Basarabiei, crezând că astfel va putea împinge guvernul, în dauna cuzismului basarabean, spre cota celor 40% din voturi, național-creștinii se plasează, după țărăniști și legionari, în rândul patru, cu 10% din voturi. Totalizând, cum este normal s'o facem, fiindcă ambele mișcări — legionară și național-creștină — luptă pentru aceleași idei, sufragiile celor două grupări naționaliste ajungem (16+10) la procentul de 26% din voturile țării, închinate ideii naționale. Este o remarcabilă și categorică izbândă, cu toate că — repet—comentariile noastre n'au la bază decât rezultatele parțiale. Ce înseamnă acest rezultat? Clar: dacă s'ar fi putut realiza un bloc naționalist pentru alegeri — bloc în care să se găsească: legionarii, național-creștinii, d. Vaida și d. Iorga — mișcarea naționalistă, ori cine ar fi fost la guvern, ar fi putut să ia cu ușurință cota de 40% și să se impună astfel la cârma țării.

Oricum, însă, concluzia principală care se desprinde din rezultatele acestor alegeri este următoarea: mișcarea naționalistă este în plină ascensiune. Biruința ei definitivă nu mai poate întârzia mult. In fața rezultatelor acestor alegeri, sufletul românesc, însetat după acea Românie a Românilor, nu poate decât să se bucure și să nădăjduiască și mai mult în izbânda ideii naționale.

DR. ILIE RADULESCU

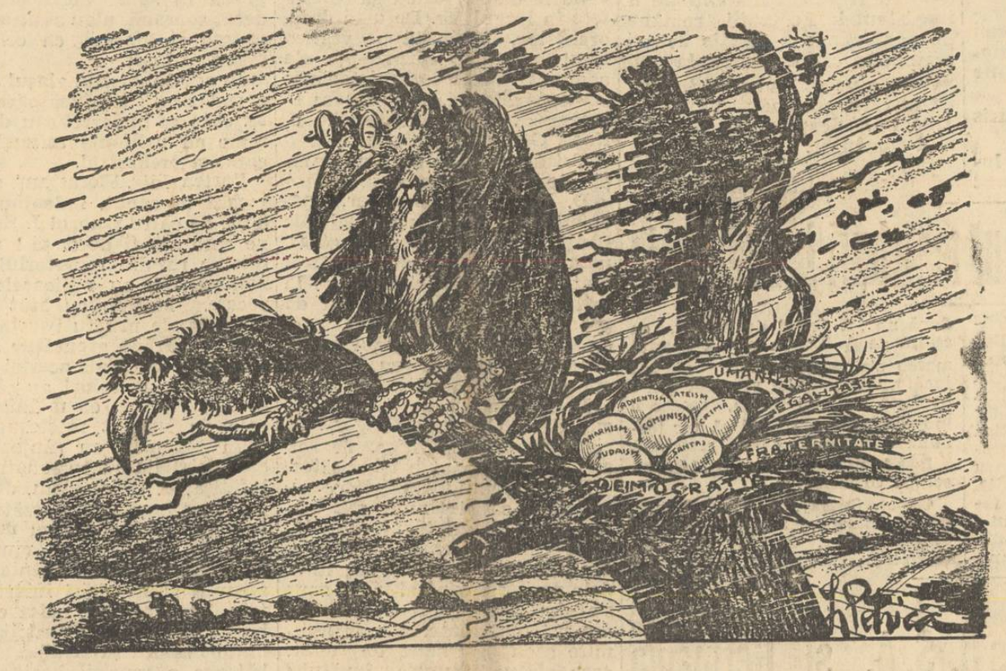

Ciorile iudeo-comuniste își plâng înfrângerea

Apel la milostenie

Multe mi-e dat și mie să văd, în cartierul în care locuiesc.

Ce am văzut însă ieri, m'a îngrozit. Pe un maidan, un om ca de vre-o 55 de ani, îmbrăcat numai în trențe, ca un zeu al mizeriei, scârma în gunoi. Avea de gât o traistă și a umflat-o, cu fel de fel de lucruri găsite pe maidan.

Când a isprăvit, a luat-o binișor pe stradă, probabil spre casa lui, care, judecând după îmbrăcăminte, trebuie să fi fost vre-un bordei, sau vre-un șopron.

Il urmăream dela poartă. Pe terenul viran de lângă casa unde locuesc eu, unchiașul a găsit aruncată o bucată de pâine. A luat-o, a șters-o puțin de mânecă, apoi a început să îmbuce din ea cu o poftă de lup.

Mi s'a părut că făcuse o nelegiuire și m'am repezit la el:

— Stai! Cine ești dumneata?

Mi-a spus cine este. Era un om bătrân și sărac, un om ca atâția alții pe care-i vedem cerșind, în această metropolă a luxurei. Nu era țigan și singura lui infirmitate era bătrânețea și faptul că nu cunoștea o meserie precisă. In țara noastră, binecuvântată, câți oameni fără meserie nu sunt și ajung departe...

De două săptămâni de zile niște nepoțele ale mele, din clasele primare, m'au asasinat cu listele de subscripție. La început m'am indignat împotriva acestui sistem, dar mai apoi mi-am dat seama că sărăcia este atât de mare în cartiere, încât dacă în fiecare lună ar fi câte un Crăciun ori Paști și tot n'ar ajunge să îndestulăm gurile goale ale atâtor oameni.

Anul trecut, vizitând cantinele creiate în sectorul II Negru de d-na consilieră Zefira Colonel Voiculescu, am văzut lucruri de neînchipuit. D-na Voiculescu, a cărei inimă este mare cât un Rai, prin opera ei a adus în sufletele a mii de copii săraci zefirul alinării.

Dar lipsa, în Capitala noastră, e cu mult mai vastă.

In preajma sărbătorilor mai ales, ies din bordeiele lor toți flămânzii și ofensații vieții.

Orbii, al căror așezământ a ars într'o noapte, ca o Sodomă blestemată, rătăcesc acum pe străzi, în mână cu toiegele lor specifice, înalte ca niște sulițe ale unei victorii pierdute.

Dar mizeria iernii nu se sfârșește aici.

Dar scriitorii? Dintre scriitori, nici cei bătrâni n'au ajuns să-și întocmească o viață lipsită de nevoi. Avem, pe de altă parte, un tineret scriitoricesc care scrie frumos, care a descoperit în artă noui regiuni și continente — dar care, vai, n'au ce mânca. Băieții aceștia stau toată ziua prin cafenele, ca să se încălzească și se hrănesc acolo cu fum și cu iluziile lor de artă.

Dar geografia mizeriei Capitalei nu se sfârșește nici aici. In București au năvălit țăranii cari nu mai găsesc la ei acasă de lucru, cari nu mai au nici după ce bea apă.

Situația de mai sus este, știm, un paradox al vieții sociale din țara aceasta neasemuit de bogată.

Dar ce să facem? In București, trăiesc împărătește jidovii și boanghenii (astăvară, la Budapesta, îmi spunea un ungur, lăsând la o parte și mândrie și tot; ce bine se trăiește la București!).

Vine Crăciunul, vin sărbătorile și fiecare dintre noi le așteptăm ca pe o împărăție a bucuriei. Nașterea Domnului va să ne aducă fiecăruia dintre noi o iesle de puf și de desfătări.

E destul însă ca fiecare dintre noi un pas numai să facă, până în odaia servitorului, ori mai departe, în stradă, ca să vadă câtă crâncenă mizerie are Capitala.

Noi visăm aci alte timpuri, când lipsurile de tot felul vor trebui căutate și rezolvate de stat, de societatea constituită. Până atunci, privim cu satisfacție la toate societățile și asociațiile de binefacere, compuse de obiceiu din mâini calde de doamne și cari își propun să aducă de Crăciun în fiecare prag iluzia cât de mică a sărbătoarei.

Din acest loc, rezervat de obiceiu subiectelor politice, fac un călduros apel la toate persoanele bogate, la toate casele cu stare, la toți creștinii acestui splendid București — să caute aceste societăți, să le ajute, să pună în palma întinsă a cerșetorului prisosul inimii lor, să caute coliba săracului și să-i lase la ușă o desagă plină cu sărbători...

Eu, frați creștini, știu cel puțin douăzeci de studenți, cari locuiesc câte cinci într'o cameră, cari trăiesc cu ceai și cari pentru a merge la cursuri, îmbracă pe rând un palton.

Eu cunosc cinci poeți tineri, cari umblă în pardesiu.

Aștept, seara, la redacția „Poruncii Vremii", între orele 8—9, intervenția d-voastră grabnică...

N. Crevedia

Evoluția politică a Japoniei

O telegramă ne anunță că Toyama, șeful spiritual al organizației nipone *„Dragonul negru"*, a cerut fruntașilor din diferitele partide politice japoneze, să fuzioneze pentruca oamenii politici ai Japoniei să poată pune la dispoziția statului un instrument politic puternic și bine închegat. Dorința aceasta a lui Toyama manifestă tendința pe care o au forțele naționaliste ale Japoniei de a orienta spiritul statului nipon pe făgașul politicii totalitarismului național care presupune unitate de gândire și de comandament pentru salvgardarea intereselor superioare ale imperiului galben.

Din acest fapt se desprind două elemente: unul care privește forța spirituală și politică pe care o exercită *„Dragonul negru"* și altul în legătură cu naționalismul totalitar.

Organizația *„Dragonului negru"*, după cum am scris și altădată în aceste coloane, conduce, de fapt, politica imperiului japonez. Alături de Mikado, *„Dragonul negru"* insuflă guvernului și armatei directivele politice ale Japoniei. Această organizație naționalistă nu are, cum s'ar părea, un caracter ocult și nici nu este un fel de Inteligence Service nipon. Din această organizație fac parte toate personalitățile de seamă din lumea militară, artistică și politică a Japoniei. Ea este o adevărată societate sacră a cărei rațiune de a fi rezidă în principiul afirmării imperialismului nipon. Armata și guvernul nu sunt decât instrumentele necesare pentru realizarea politicii naționalismului japonez. In acest sens, actualul război chino-japonez reprezintă punerea în aplicare a planurilor imperialiste ale *„Dragonului negru"* prin cari se urmărește supremația economică și spirituală a continentului asiatic care, în momentul de față, suferă influența spirituală a Moscovei și influența economică a pieților americane și europene. Așa se explică grava nervozitate a U. R. S. S., Americei și Angliei cari, prin repetatele victorii ale armatelor japoneze în inima Asiei, își văd primejduite interesele economice și politice pe cari le au în China. Așadar, influența pe care o exercită *„Dragonul negru"* asupra politicii și poporului japonez este normală, firească, deoarece această organizație reprezintă, — prin personalitățile care o compun și prin idealurile politice pe cari le are și le imprimă vieții statului nipon, — însăși Japonia, cu spiritul ei imperialist și cu vitalitatea ei specifică insulară galbeni.

Așa fiind, — tendința pe care o manifestă *„Dragonul negru"* față de partidele politice, mărturisește acțiunea de viitor a acestei organizații, în politica internă și care va duce la dizolvarea partidelor și la crearea unui partid unic ce va imprima statului o structură totalitară. Cu alte cuvinte, Japonia tinde a deveni un stat totalitar, tip fascist, care va asigura o evoluție normală statului și va desăvârși planurile lui imperialiste; iar pe de altă parte va putea lupta cu deplin succes împotriva comunismului care purulează pe întreg continentul.

Dar nu numai atât. Prin crearea statului totalitar, Japonia va mări numărul statelor cu structură naționalistă și va constitui un bastion, de foarte mare valoare, pentru a influența viața politică a continentului asiatic care, volens nolens, va trebui să se întoarcă la isvoarele sufletului și realităților asiatice ce n'au nimic comun cu judaismul comunismului sau cu tercarea economică și materialistă a Europei. In felul acesta Japonia va contribui, în mare măsură, la deșteptarea națională a asiatismului. Și din aceasta va avea de folosit mersul ideii naționale și politica națională a statelor europene. Sunt consecințe inerente de cari orice cercetător atent al fenomenelor politice trebuie să țină seama.

Ștefan Ionescu

Morala secolului nostru

O telegramă din Hongkong ne anunță eri despre un nou incident pe fluviul Yangtse, în termenii următori:

„Dela ministerul de marină britanică se anunță că într'un cât căpitanul vasului britanic „Ladybrid" a luat pe bord doi chinezi, dintre cari unul rănit, el a fost informat de către autoritățile japoneze că în cazul când aceste intervenții nu vor înceta, japonezii nu mai răspund de consecințe. Incidentul s'a produs Joia trecută, pe când canoniera britanică se găsea la trei mile de Nanking. O barcă cu motor japoneză ciocnindu-se cu un vas chinez, doi muncitori chinezi au fost aruncați în apă. Canoniera britanică care se afla în apropiere a luat pe bord pe cei doi lucrători".

Iată rezultatul moral al frumoaselor încercări ce s'au făcut timp de aproape douăzeci de ani la Geneva, pentru desființarea războiului, pentru umanizarea raporturilor dintre popoare. Ne înapoiem cu secole în urmă la timpurile de sălbatecă barbarie în care forța brutală se dezlănțuia oarbă și groaznică, pe deasupra tuturor legilor omenești și preceptelor morale.

Japonia avertizează Marea Britanie că nu mai răspunde de consecințe dacă se va mai întâmpla ca și pe viitor un vas britanic să-și permită îndrăsneala de a salva două vieți omenești. Războiul în concepția japoneză însemnă crimă. Crimă cu orice preț și fără de nici un motiv. Dacă un stat neutru primește să adăpostească un rănit, un refugiat, de urgia japoneză, sensibilitatea niponă consideră acest act drept o provocare. Și nu se știește să o anunțe cu inconștientă impertinență, cum nu se știește de câtăva vreme să fâdeze cele mai mari puteri navale ale lumii.

Cât a fost de crud și de sălbatec războiul mondial, oricâtă nebunească furie s'a dezlănțuit în numele lui, totuși nici un stat n'a îndrăsnit să împingă cinismul atât de departe încât să protesteze împotriva unui neutru care a dat adăpost unor răniți sau refugiați dușmani. Dincolo de linia frontului s'a păstrat încă o decență omenească și spiritul de omenie n'a lipsit în nici o parte față de dușmanul rănit sau prizonier, pe cât asprimea vremurilor îl îngăduia. Dar să protesteze împotriva operii de asistență umanitară pe care o făceau statele neutre față de răniți, prizonieri și refugiați, nimănui nu i-a trecut prin minte. Și o astfel de intervenție ar fi apărut în ochii tuturor drept o crimă atât de neînchipuită încât ar fi ridicat o furtună de proteste în toată lumea.

Și iată că după douăzeci de ani de evoluție civilizatorie, un guvern care face un război cu nimic motivat împotriva unui vecin, își permite să amenințe un neutru fiindcă a îndrăsnit să pescuiască din apele unui fluviu, două biete vieți omenești, doi necombatanți pe care furia japoneză îi sorocise morții.

Se poate o mai tristă exemplificare a vremurilor pe cari le trăim?

Unde sunt frumoasele promisiuni dela Geneva, unde înălțătoarele discursuri de odinioară? Și ce mai rămâne din civiliza. secolului XX?

Petru Pănescu

Cămașa de forță

Un gest reflex

D-rul Lupu a ținut să asiste scrutinul ieri, în ziua alegerilor.

S'a instalat în fața judecătorului și nu s'a ridicat câteva ore.

La un moment dat, spre seară, d-rul Lupu se repezi, luă urna cu voturi și o puse la gură.

— Domnule doctor... — săriră speriați magistrații.

— A, pardon — făcu D-rul Lupu — crcdeam că e plină cu vin!

Au vorbit băeții...

Citim în „Dreptatea", discursurile pe care le-au ținut d-nii dr. Lupu și Iuliu Maniu, cei doi flăcăi unguroești cu ocazia „adunării organizației femenine a partidului național-țărănesc".

D. Maniu a spus doamnelor, între altele (citâm după „Dreptatea"):

„Vedeți, eu sunt aderent, — cum am spus — *din tinerețe* al femenismului. Sunt de *multă vreme* convins că femeile trebuie să aibă aceleași drepturi pe cari le au bărbații".

Iar mai departe, d. Maniu a spus:

„Vă afirm însă — și știu ce afirm — că contracte avem, anticipațiuni date avem, DAR ARMAMENT N'AVEM!"

Cum dracu — adăogăm noi — să ai „armament" la 68 de ani?

Infractorul Iuliu Maniu

D. Iuliu Maniu face, dela o vreme, naveta între București și Bădăcin. Azi aici, mâine'n Ardeal.

Totuși, d. Maniu a ținut să vină dela Bădăcin, ca să ia parte, în București, la o consfătuire a femeilor.

Nu-l știam pe d. Iuliu Maniu, flăcăul nostru unguresc, că este atât de muercea.

Noi știam că d-sa moare după o singură femee: Constituția.

Acum, nu știu ce-o să spună Constituția.

Căci d. Maniu se fotografiază'n ziare, bând apă cu d-na... Chella Negruzi!

Omule bogat!

Ai palate, moșie, cheltuești zeci de mii de lei lunar, și nu dai 1000 de lei pentru apărarea Altarelor lui Hristos. Nu găsești, în inima ta de piatră, nici urmă de credință, nici pic de simțire, de iubire pentru Dumnezeu.

Dar admițând chiar că nu crezi în singura viață adevărată — în cea veșnică a sufletului tău, pentru a cărui mântuire Hristos S'a răstignit — omule fără inimă, avid numai de avere și de plăcere pământească, nu'ți dai seama că, fără o Biserică tare, bogăția ta va fi spulberată de vântul anarhiei comuniste? Instinctul tău de conservare a averii, nu'ți spune că, pentru a o apăra, trebuie să fereștî țara de a cădea în catastrofa Spaniei? Și că apărare de bolsevism nu este decât sub mantia unei Biserici tari? Atunci?

Moartea generalului Ludendorff

Intreaga Germanie regretă dispariția marelui ostaș

Muenchen, 20 (Rador). — *Generalul Ludendorff, a cărui stare se agravase brusc în timpul nopții, a încetat din viață azi dimineață. El moare în vârstă de 72 de ani.*

Fiu al unui căpitan de cavalerie, FRIEDRICH WILHELM ERICH LUDENDORFF s'a născut în Preuszenia (Posen) în ziua de 9 Aprilie 1865. In 1882 el a obținut gradul de sublocotenent. In 1885 a fost numit căpitan de stat major. Timp de mai multi ani a fost profesor de tactică și istoria războaielor la școala superioară de război. In 1908 era locotenent-colonel și director al departamentului mobilizării din marele stat major. Prin numeroase memorii el cerea întărirea armatei.

Cu puțin timp înainte de isbucnirea războiului mondial el obținuse gradul de general și comanda brigada 85 de infanterie din Strasburg.

In timpul războiului el s'a distins în special la Liège, fiind unul dintre primii ofițeri cari au pătruns în oraș. Pentru acest act a fost decorat cu ordinul „Pentru Merit" și chemat ca ajutor al generalului Hindenburg, în Prusia Orientală. El era șef al statului major al armatei a opta, cu care generalul Hindenburg a câștigat marea bătălie dela Tannenberg. Timp de trei ani apoi, generalul Ludendorff a condus împreună cu generalul Hindenburg „Comandamentul suprem al armatei", având responsabilitatea pentru toate operațiile militare, dovedind strălucite aptitudini de tactician și organizator.

După sfârșitul războiului mondial, generalul Ludendorff a cerut să fie trecut în rezervă.

De atunci activitatea sa s'a manifestat mai mult în domeniul scrisului. A scos o revistă „La izvorul sfânt al țăriei germane" și a început tot mai mult să se preocupe de probleme religioase. A fost apoi unul din primii susținători ai mișcării hitleriste luând parte la numeroase manifestații. Cu timpul generalul Ludendorff s'a despărțit de mișcarea național-socialistă. Impăcarea nu s'a produs decât cu prilejul împlinirii a 70 de ani dela nașterea generalului, adică în 1935.

Principalele lucrări ale generalului Ludendorff sunt „Amintiri din război", „Conducerea războiului și politica" și „Războiul total".

ULTIMELE CLIPE ALE DEFUNCTULUI

Muenchen, 20 (Rador). — Asupra ultimelor clipe ale generalului Ludendorff se dau următoarele amănunte:

In cursul nopții de ieri, generalul Lunderdoff a fost cuprins de o gravă criză cardiacă. Dându-și seama că i se apropie sfârșitul, generalul a chemat la căpătâiul patului pe soția sa, căreia i-a comunicat cele din urmă dorințe ale sale.

Indată ce s'a aflat de moartea generalului Ludendorff, o mare mulțime s'a adunat în fața spitalului „Josefinum", unde se afla răposatul.

In toate cercurile populației, încetarea din viață a ilustrului general a pricinuit o vie emoție.

Din toate părțile Germaniei au sosit nenumărate telegrame de condoleanțe.

După toate probabilitățile, rămășițele pământești ale generalului Ludendorff vor fi înhumate pe cheltuiala statului în mausoleul ridicat pe câmpul de luptă dela Tannenberg, în Prusia orientală, unde odihnesc și rămășițele mareșalului Hindenburg.

GERMANIA IN DOLIU

Berlin, 20 (Rador). — Intreaga Germanie este în doliu în urma morții generalului Ludendorff.

Edificiile publice din Berlin și numeroase case au arborat drapele îndoliate.

Funeraliile care vor avea un caracter grandios de doliu național, n'au fost încă fixate.

Toate ziarele au apărut cu chenare de doliu, consacrând generalului Ludendorff articole mișcătoare, înfățișând însușirile de mare căpetenie militară ale dispărtului și rolul pe care l-a avut în mișcarea național-socialistă

Prin moartea lui Ludendorff, scriu ziarele, Germania pierde pe unul din cei mai buni fii ai săi.

MAMA ROMANCA!

Atâta lucru îți cere țara, ție, care ești stâlpul familiei românești:

Nu cumpăra dela jidan! Nu-l face stăpânul fiului tău, robul de azi și mai ales de mâine!

SPORT SITUAȚII

— Adnotări pe marginea evenimentelor —

PE MARGINEA matchului, așa zis de trial, dintre „F. C. Rapid" și „Selecționata" (?) Capitalei am făcut în numărul nostru de ieri destule comentarii. Am arătat că turneul la Istambul nu ne poate aduce lauri. Am bănuit că organizarea a fost nerfectată pentru a servi anumitor oficiali ca mijloc pentru a face o călătorie de agrement, de Crăciun, în Orient. In definitiv aceasta n'ar fi o culpă prea gravă. Altceva ne neliniștește. Alcătuirea echipei care ne va reprezenta. Un amestec de jucători, nici măcar dintre cei mai buni, cari s'au văzut selecționați deși calitățile lor nu le dădeau dreptul să îmbrace tricoul reprezentativei Capitalei.

Comportarea în Turcia a trimișilor noștri va schimba anumite păreri bune, pe care și le făcuse străinătatea despre footballul nostru.

Un simulacru de echipă nu ne poate aduce nici o satisfacție. Se va vedea.

O GAZETA de specialitate, obișnuită a servi cititorilor săi „bombe cotidiane", a început să meargă prea departe. Astfel. după ce anunță că d. Alfred Antoniu ar fi tratat la Atena achiziționarea, pentru o echipă bucureșteană, a talentatului jucător grec Helmi, se autodesminte.

Procedeul nu e onorabil, dar e foarte practic.

Anunți într'o zi bomba, pentru ca să vii, pe urmă, cu obișnuita desmințire.

S'ar impune mai multă seriozitate în practicarea mesceriei. Altfel se compromite tot ce s'a creiat până acum.

HOTARAT d. V. Stelea, președintele Comisiei campionatului național, nu e agreat de presa bucureșteană. Va fi având și d-sa o parte de vină.

Comportarea d-sale poate să fi lăsat de dorit, dar ce e prea mult nu e bun. Ieri am citit iar un articol în care e învinuit că nu reușește să țină ședințele comisiei ce prezidează.

Presupunem că membrii acestei comisii nu-l pot „înghiți" pe președintele lor. S'ar putea ca să nu mai vrea niciunul să lucreze în comisia în care au fost aleși. Nu trebuie însă să găsești, ca singur vinovat, pe d. Stelea.

Noi credem că o mare parte din vină o au și membrii acestei comisii. Le imputăm o lipsă totală de seriozitate.

Din anumite rancuni personale nu se poate ține ședință la C. C. N. In consecință suferă footballul românesc. Ar trebui un acces de sinceritate a acestor domni din Comisia Campionatului Național, care să demisioneze sau să declare că nu vor să mai vină la ședințe. Nu de alta, dar trebuiesc luate măsuri pentru a se remedia actuala stare de fapt, care numai poate dăinui. Nu căutăm vinovați. Căutăm soluții. Asta ne trebuie.

LUCIAN POPESCU e la Paris de multă vreme.

Am arătat că în „orașul luminâ" reprezentanții noștri sunt pur și simplu boicotați. Am căutat să ne explicăm motivele exodurilor. Am crezut că angajamentele îi cheamă pe profesioniștii noștri.

Ne-am înșelat. Dovada o avem în situația pe care o are Lucian Popescu. După ce timp de două săptămâni, campionul nostru n'a făcut altceva decât să fie prezentat publicului parizian, reușise să perfecteze un match cu Franck Harsène. Ne-am bucurat. Aflăm acum că organizatorii au renunțat la această întâlnire.

Iată dar cum prevederile noastre se adeveresc. Ne întrebăm acum, care-i motivul acestui joc al organizatorilor francezi și care va fi atitudinea viitoare a inexistentei Federații române de box? Singura soluție ar fi organizări cât mai dese, la noi, pentru a ne putea reține boxeurii în țară, scutindu-i de situațiile cari dezonorează pugilismul românesc.

Nic. Dumitrescu

Venus va susține două matchuri la Budapesta

In programul pe care-l are alcătuit Venus-iștii în turneul de la Budapesta, s'a stabilit în mod cert că vor susține în capitala Ungariei două matchuri și anume: în prima zi va întâlni echipa Ujpest-ului, iar a doua zi va juca cu reprezentativa secundă a Ungariei. Pentru a se prezenta cât mai bine în acest turneu și pentru a fi la înălțimea reputației de care se bucură, campionii au făcut un antrenament în compania merituoasei grupări „Prahova" din Ploești, de care au reușit a dispune, după un joc destul de frumos, cu scorul de 6—0. Cu ocazia acestui match s'a putut constata că toți jucătorii Venus-ului se află într'o perfectă condiție fizică, ceeace îi îndreptățește să creadă că vor termina victorioși în aceste matchuri.

Iată lotul din care va fi alcătuită echipa Ungariei :

Csikos, Sziklay, Miklos, Fekete. Szucs, Balogh, Zombory, Vincze. Finta, Pusztay, Szekelly, Kerklay. Csengeller, Paszmanay.

La Tennis

Australia a învins U. S. A. și Germania

SYDNEY. — Luptând pe două fronturi, jucătorii de tennis ai Australiei au învins Germania și Statele Unite.

Rezultatele acestor matchuri sunt următoarele :

La Sydney : Australia—Statele Unite 4-1 !

Bromwich (A) — Mako (USA) 6-3, 6-3, 6-1.

Budge — Quist 4-6, 7-5, 6-1, 6-0.

Bromwich, Quist — Budge, Mako 3-6, 6-4, 6-3, 6-2.

Quist — Mako 6-0, 6-4, 6-4.

Bromwich — Budge 6-2, 6-3, 8-10, 6-4.

La Brisbane : Australia — Germania 3-2!

Von Cramm—Mac Grath 6-2, 6-4.

Crawford — Henkel 6-2, 7-5.

Crawford, Mc Grath — Cramm, Henkel 6-4, 9-11, 6-3, 11-9.

Cramm — Crawford 6-3, 6-4.

Mc Grath — Henkel 4-6, 6-1, 6-4.

Un nou clasament al „Greilor"

Ziarul american „The Ring" publică următorul clasament al boxeurilor de categoria grea din lume, valabil dela 15 Decembrie :

Campion mondial: Joe Louis.
1. Max Schmeling (Germania).
2. Tommy Farr (Anglia)
3. Bob Pastor (America)
4. Alberto Lovell (Argentina)
5. Maxey Rosembloom (America)
6. Nathan Mann (America)
7. Tony Galento (America)
8. Isadoro Gastanaga (Spania)
9. Roscoe Toles (America).
10. Arturo Godoy (America).

Ecouri

IN MATCH amical Ripensia întâlnind o combinată a Timișoarei a învins cu scorul de 14—0 (4—0).

JUCAND la Zagreb, Feresevaros a reușit să dispue de H.A.S.K. cu scorul de 6—4 (2—0).

TOT în match amical, Victoria a întâlnit pe C.A.C., de care a dispus cu 3—1 (1—1).

CAMPIONATUL național belgian a fost cucerit de F. C. Beerschot. De notat că în această echipă joacă celebrul Braine.

IN LIPSA unui program oficial, Telefon-Club a întâlnit pe Mociornița, de care a dispus, la luptă, cu 3—2 (0—0).

O MARE SURPRIZA s'a înregistrat în cupa Franței. Leaderul primei divizii a fost eliminat de A. S. Montpellier cu 4—0 (3—0). Ceeace este interesant, este că A. S. Montpellier face parte d'. liga a doua.

IN ULTIMUL match oficial disputat în Ungaria Pheobus a învins pe Nemzetti cu 4—2.

Sparta din Praga joacă în Capitală

Până acum au evoluat în fața sportivilor din Capitală două redutabile echipe de hockey din Europa: „Ferencvaros" și „Klagenfurt".

Pentru Miercuri și Joi este anunțată vizita cunoscutei echipe „Sparta" din Praga.

Echipa oaspe nu și-a anunțat încă formația.

Având în vedere clasa echipei ceh, organizatorii îi vor opune o selecționată a Capitalei și Telefon-Club.

Reprezentanții noștri fac intense antrenamente, pentru o cât mai bună comportare în fața adversarului.

Facem îmbucurătoarea constatare că organizatorii, deși au suferit enorme pierderi la organizările de până acum, nu dau înapoi. Pentru ridicarea clasei hockey-ului românesc, vor să facă sacrificii care-i onorează.

FORUM Contesa Alexandra și Foc
Omnia Sonata Kreutzer și compania Titi Mihăilescu

Teatrul ALHAMBRA
ALHAMBRA-PALACE
2 acte și 55 tablouri de M. Constantinescu și N. Vlădoianu. Muzica de I. Vasilescu

AZI PREMIERA LA
TRIANON și ELYSEE
MARTA EGGERTH și
JAN KIEPURA
în FARMECUL BOEMEI

TEATRUL MODERN str. Sărindar, 14 IN FIECARE SEARĂ
CRIMA DIN EXPRESUL VERDE
Comedie polițistă cu DONNA CAROZZI și IONEL ȚARANU

INCURAJAȚI CARTEA ROMANEASCA !
CEREȚI LA TOATE LIBRĂRIILE DIN ȚARA NOUTĂȚILE LITERARE APARUTE IN EDITURA
„CUGETAREA"
DIRECTOR-PROPRIETAR
PETRE GEORGESCU-DELAFRAS

Mișcarea LITERARA și artistică

Cronica muzicală

Opera „Fidelio" de Beethoven

Musafirii germani, care au cântat în opera „Fidelio" de Beethoven, ne-au prilejuit desfătări muzicale de-o clasică înfiripare.

In fruntea lor îl așezăm pe d. Klaus Nettsträtter, un iscusit șef de orchestră, care a condus întregul ansamblu cu învăpăieri romantice, de-o expresivitate prinzătoare de ființă.

Isbutirile muzicale, ale acestui dirijor, sunt dospite în făgașul temperamentului său, care știe ce vrea, nu numai când înfrânează izbucnirile vocale și instrumentele, dar și atunci, când le dă libertatea să se răsfețe în largul lor. De astă dată, orchestra, încăpută pe veghea unui adevărat cârmaciu, n'a acoperit vocile cu dialogările comentarilor ei, așa precum se întâmplă, când „dirijează" d. Nona Ottescu, spre pildă

Totul a decurs cu bine cumpănite dozări interpretative.

D. Klaus Nettsträtter, neavând nici o ură pe gâtlejurile cântăreților ne-a mângâiat, ne-a înduioșat și ne-a înlăcrimat, nu cu opintiri de luare la întrecere între executantii de pe scenă și cei dela pupitru, ci cu bună cuviință unor grăiri sonore, îngemănate cu omenescul răbufnirilor sufletești.

In rolul protagonistei, a apărut d-na Gertrud Rünger, ale cărei însușiri artistice, de soi au strălucit în chip triumfător.

Dramatismul frazărilor ei melodice ca și ținuta mișcărilor trupești, au țâșnit cu tâlcuiri convingătoare prin emotivitatea lor. In trecerile, însă. dela registrul central la cel acut s'a simțit oarecum stingherită din pricina, poate. a unei anumite școli germane de cânt. care sfătuește unele învăluiri de emisiune ce nu-și au rostul oricând și, mai ales, într'o tesătură atât de grea, precum e aceea în care e scrisă. în general, partițiunea operii „Fidelio". Beethoven, care ticluește arhitectura orchestrală cu genială mânuire, n'a prea fost norocos în tratarea vocilor, deși a făcut studii speciale de cânt cu italianul Salieri.

Nu sunt de vină, deci, cântăreții, când li se dă să deslege probleme mai mult de domeniul întinderilor și putințelor instrumentale, decât vocale. Sunetele mijlocii și grave ale d-nei Gertrud Rünger, cu toată culoarea lor plăcută, ce înclină mai degrabă în spre mezzo-soprană. decât soprană, n'au avut aceeași putere și lumină, ca cele din registrul înalt.

In acest registru, glasul d-sale a sunat cu surprinzătoare acute. care se împerecheau de minune cu polifonia ansamblului coral și orchestral.

Partea lui „Florestan" a fost scoasă la capăt, îndeajuns de bine, de către tenorul I. Sattler, pe care am fi dorit să-l auzim într'un rol din repertoriul liric, mai potrivit cu mijloacele sale vocale. Merită, cu atât mai mult, laude pentru ușurința cu care a înfrânt greutățile rupătoare de coarde ale acestei părți.

In celelalte roluri au cântat: d. Gh. Folescu, cu mlădieri vocale de rutinat meșteșug; d. Jean Atanasiu, cu vânjoșie vocală potrivită cu personajul ce-l înfățișa; d. Chicideanu, desghețat și cu îngrijite întorsături de voce; d. Săcăreanu, cu măreție și d-na Gutianu, cu muzicalitate. Orchestra, cu avântate înstruniri și insuflări instrumentale, împreună cu masa corală. bine închegată, au contribuit în mare măsură la strălucita sărbătoare a muzicii beethoveniene.

Dem. Mihăilescu-Toscani

Serbarea datinilor de Crăciun la Alexandria

Alexandria, 20. — Zilele trecute a avut loc la școala de agricultură din localitate serbarea pomului de Crăciun, dată de soc. culturală a elevilor *„Unirea"*. D. profesor IULIAN PETEANU a vorbit foarte frumos despre colinde, mulțumind apoi celor ce și-au dat prețiosul concurs. A urmat piesa „PLATA BIRULUI" de Victor Ion Popa, interpretată peste așteptări de către elevii: *Gheorghe Constantin, Neață Stan, Negreanu Florian, Păun Constantin, Vasile Cristea, Ispas Alexandru, Stănoiu Theodor* și *Burcea Ioan*

Au declamat elevii: *Zlătescu Ionel, Stănoiu Theodor, Păun Constantin*. Vioara vrăjită a elevului *Tătuță Florea* a scos la iveală echipa de dansuri a societății sub conducerea elevului *Pascu Constantin*. Jocurile au fost executate cu multă însuflețire.

O revelație însă, pentru spectatorii din sală pe care au ocupat-o până la refuz, a fost pomul de Crăciun, cu un minunat Moș Crăciun *„ce-a venit de prin nămeți"* redat de către elevul *Marciu Apostol*. Corul codus de elevul *Stangă Nicolae* a executat frumos colindele. La sfârșit s'a împărțit daruri, de către Moș Crăciun. Din cele câteva zeci de elevi nu a rămas nici unul pe care Moșul să nu-l fi mulțumit.

Accentuăm, cu această ocazie, încă odată, rodnica și frumoasa activitatea ce se depune la această școală, atât pe tărâmul intelectual, cât și pe agricol-științific. Regia și punerea în scenă a piesei „PLATA BIRULUI" se datoresc distinsului om de teatru DIOMED ATHANASIU.

Aspecte, Insigne, Comentarii

„Suflete tari"

— puternica dramă a lui CAMIL PETRESCU, a fost reluată, după ce timp de 15 ani a întâlnit obstrucția miopilor primei noastre scene.

Reprezentarea ei la Teatrul Național este o satisfacție care, mai mult decât autorului, a fost acordată publicului iubitor de teatru bun

„Iuda"

— zugrăvit de Petrică Lazăr și demascat de Radu Bardă. în toate hidoasele lui îndeletniciri tâlhărești, — album conținând 160 ilustrații, — a apărut și se găsește de vânzare la toți depozitarii ziarului nostru.

Prețul: 50 lei.

„Decembrie"

— săptămânalul de orientare critică, literară și politică, a apărut, fără surle și trâmbițări preliminarii, aproape pe neașteptate. Larg cuprinzător și conținând pe alese condeie, ne pare rău că schioapătă pe ici pe colo.

Așa, la rubrica „Prezentări", semnată „I. S." a găsit scris, referitor la vremea pe care o trăim, următoarele :

„Peste ani, când generații altele și-or purta iluziile și isbânzile pe plaiurile noastre, va fi deajuns colecția „REVISTEI FUNDAȚIILOR REGALE". ca tânărul studios, ori poate cercetătorul de isvoare, să-și facă o idee precisă despre cultura românească în secolul dela Domnul, *al nouăsprezecilea.* Și abia atunci se va putea adeveri ce a însemnat pentru România întregită, domnia lui Vodă Carol II".

Regretăm, nu pentru dithirambicele laude aduse unei reviste conduse de fidanul IOSIF HECHTER și nici pentru stilul umflat al nației.

Regretăm numai faptul, că sub girul d-lui NICOLAE ROȘU se pot scrie prostii de felul acelui secol al 19-lea *din vremea* „lui Vodă Carol II".

Și ne întrebăm nu cine l-a învățat pe semi-anonimul T. S. că o mie nouă sute și ceva înseamnă secolul al 19-lea, dar cine a fost usuraticul care i-a trimis la tipar ineptiile ?

Joi, 23 Decembrie

— a. c. la Teatrul Național se dă un matineu clasic pentru tineret, cu „ECUBA", capodopera lui Euripide.

Vor juca, în regia d-lui Ion Sahighian, d-nele *Sorana Topa, Cleo Pan,* d-rele *Marcela Demetriade, Maria Burbea,* d-nii *G. Ciprian, N. Brancomir, M. Gingulescu, H. Polizu* și *N. Pereanu.*

Astă-seară

— *se reia la Studio marele succes* „Te-am cumpărat", *de STEVE PASSEUR, cu d-nele Agepsina Macri, Ana Luca, Eugenia Zaharia, Valeria Nicolau, d-nii V. Antonescu, N. Bălțățeanu, G. Calboreanu, N. Brancomir și P. Dimitriu.*

E păcat

— că *„România creștină"*, gazeta naționalistă dela Chișinău, apare în niște condiții grafice cu mult sub nivelul obicinuit. E păcat pentru cuprinsul întotdeauna proaspăt.

O ședătoare în amintirea poetului Alexandru Călinescu

FOCȘANI, 20. — Din inițiativa unui comitet format din d-nii : Victor Focșeneanu și V. Huzum, a avut loc în sala teatrului comunal „MAIOR GH. PASTIA" o ședătoare dată în amintirea poetului focșenean Alexandru Călinescu.

D. dr. NICOLAE ROȘU a vorbit despre : „Destinul scriitorului tânăr", *iar d-nii : Cealic, vice-președintele asociației presei de provincie și* Virgil Huzum *despre „Viața și opera lui Alexandru Călinescu".*

Maestrul Ioan Minulescu *a evocat câteva din rarile amintiri despre poetul dispărut și a declamat câteva din poeziile sale.*

Au mai făcut lecturi din poeziile proprii : d-na Coca Farago și d-nii : GEORGE DORU DUMITRESCU, TEODOR SCARLAT, VIRGIL CARIANOPOL, ION TH. ILEA, LADMIS ANDREESCU, SILVIU LAZAR.

După ședătoare s'a oferit oaspeților o masă la restaurantul „Modern".

Serbarea datinelor strămoșești la liceul „Cantemir Vodă"

Duminică seara a avut loc la liceul de băeți „CANTEMIR VODA" din Capitală, de sub direcția d-lui VASILE ȘUTEU, serbarea datinelor strămoșești de Crăciun.

Serbarea a fost organizată de „Secțiunea Crucii Roșii" a elevilor acestui liceu și sub directa supraveghere a d-lui pedagog I. BANU. *După aceea s'a executat un foarte bogat și variat program, în care s'au încadrat toate datinile noastre străvechi și creștine. Corul liceului a cântat colinde și cântece de stea.*

Partea I-a a programului a fost complectată cu minunate recitări din poeți români.

Orchestra liceului a executat apoi muzică din opere streine, bucăți din Schubert, Ciprian Porumbescu, etc.

Serbarea s'a terminat cu piesa „In zile de sărbători", de Gh. SAVIN, jucată de elevii liceului.

S'au distins în executarea programului, următorii elevi : Dumitrescu I. *și* Soreanu Sorin *din cl. VIII-a,* Paulina I., *cl. VI-a și* Sava Petrică *din cl. V-a.*

DE LA O ZI LA ALTA

TEATRU

OPERA ROMANA : Voevodul țiganilor.
TEATRUL NAȚIONAL: Suflete tari.
STUDIO NAȚIONAL: Te-am cumpărat.
REGINA MARIA: Gândul.
COMEDIA: Problemă de rezolvat.
TEATRUL LIBER: Coloniale.
CARABUȘ: Poftă bună la Tănase.
ALHAMBRA, matineu: Alhambra Palace; seara: Alhambra Palace.
MODERN, matineu și seara: Crima din Expresul verde.
TEATRUL VESEL, matineu: Fustele dela minister; seara: Teoria cocoșului.
TEATRUL LIGII CULTURALE: Tinichigiul politician.

CINEMA

ARO: Jurnalul unei fete de pension și complectare.
CINEMA CARLTON : „Lucreția Borgia".
REGAL : „Parnell" (un rege neincoronat)' jurnal.
SCALA: Căpitanul Benoit (L'homme a abattre), jurnal.
TRIANON : Farmecul Boemei.
CAPITOL: Copilul nimănui, jurnal și completare.
FEMINA: Crima din linia Maginot.
A.R.P.A.: Charlie Chan în: O crimă pe Broadway, jurnal și complectare.
ROXY: Copilul nimănui, jurnal și completare.
FORUM : Contesa Alexandra și Foc !
OMNIA : Sonata Kreutzer și compania Titi Mihăilescu.
DICHIU : Călătorie suspectă și Regele vânzătorilor.
CITY : Fără zestre și Fetița olandeză.
ELISEE : Farmecul Boemei.
NISA : Un bărbat original și Moscova-Shanghai.
MARCONI : Suflete pe mare, jurnal, completare și revistă.
MODEL: Evadatul din insula diavolului și Comoara blestemată.
COTROCENI: Extravaganta d-ră Benett și Bătetana.
VOLTA-BUZEȘTI: Prințesa patinajului și Charlie Chan la Olimpiadă
FRANKLIN: Vreau să mă mărit și Avantgarda eroilor.
PACHE: Flacăra vieții și Matchul Joe Louis-T. Foor.
DARLY : Prinț și cerșetor și Oameni după gratii.
TRIUMF (Griviței, 335): Nitchevo,

ARO Jurnalul unei fete de pension

Azi la REGAL
CLARK GABLE, MYRNA LOY
PARNELL
Un Rege Neincoronat

RADIO

Marți 21 Decembrie 1937

14.10. Ora. Mersul vremii. Bursa. Radio jurnal.
14.30. Continuarea concertului.
15.00. Actualități străine; Radiofonice.
17.00. Corul mixt al sf. Mitropolii și al Școalei normale „Andrei Șaguna", cond. de păr. protopop prof. Timotei Popovici (Trans. dela Mitropolia din Sibiu). Cuvântare rostită de I. P. S. arhiepiscop și mitropolit Nicolae al Ardealului.
18.00. Ora. Mersul vremii. Poșta tehnică.
18.15. Portrete de compozitori: Schumann (discuri).
19.00. Actualități culturale și științifice.

RADIO ROMANIA
19.15. Muzică ușoară (discuri).

RADIO BUCUREȘTI
19.15. Muzică de cameră, ciclul Beethoven: Quartetul Theodorescu (Al. Theodorescu-vioară, I. Jelescu, vioară; II. Al. Rădulescu-violă și I. Fotino, violoncel.

RADIO ROMANIA ȘI RADIO BUCUREȘTI
19.55. Poezia colindelor și a stelei, de Dragoș Vrânceanu.
20.10. Concert de Crăciun: Miron Șoarec (pian).
20.55. Quartetul vocal de muzică modernă „Mihail Dalia" (Chirilă Ispas, Marin Tocu, Viorel Moțoc și Mircea Buciu, voce; Mircea Alexe, pian și Niculaie Mezei, chitară) cond. de Const. Vintilescu.
21.10. Introducerea la ciclul simfoniei (IV) Mozart.
21.20. Concert simfonic al orchestrei Radio, dirij. de Nonna Otescu.
22.30. Radio jurnal. Sport.
22.45. Concert de noapte al orchestrei Vasile Julea transmis dela restaurantul „Cosna".
23.45. Jurnal pentru străinătate în limba franceză și germană.

ASTAZI PREMIERA
CAPITOL și ROXY

jurnal și complectare

Miercuri, 22 Decembrie

Ora dimineții (6,30—7,30)

6.30. Deschiderea emisiunii. Gimnastică ritmică. Radio-jurnal. Concert de dimineață (discuri). Sfaturi gospodărești și medicale.
7.30. Inchiderea emisiunii.
13.30. Ora. Culturale. Sport. Cota Dunării.
13.10. Concert de prânz — Verdi-Wagner (discuri).
14.10. Ora. Mersul vremii. Bursa. Radio-jurnal.
14.30. Muzică ușoară (discuri).
15. Actualități străine : radiofonice.
18. Ora. Mersul vremii.
18.02. Concert de muzică românească. Orchestra Ionel Giurgea.
19.15. Istoria muzicii (X): Muzica Renașterii (II): Orchestră de cameră, cond. de N. Rădulescu (soliști : Nella Dimitriu-alto și G. Ștefănescu-bas; Cuvânt introductiv.
20.20. Concertul societății corale „Carmen", cond. de I. Chirescu.
20.55. Cântece românești. D-ra Lisette Dima (canto).

UNIVERSITATEA RADIO
21.15. Până unde a lucit steaua magilor, de Mircea Eliade.

RADIO-BUCUREȘTI
21.30. Muzică din operete și filme (discuri).

RADIO-BUCUREȘTI
21.30. Ciclul Beethoven: prof. Mihai Andricu (pian) și prof. George Cocea (violoncel).
21.55. Concert de flaute: Hristache Popescu și Mihail Teodorescu.

RADIO-ROMANIA și RADIO-BUCUREȘTI
22.30. Radio-jurnal: Sport.
22.45. Concert de noapte al orch. Sandu Marcu, transmis dela restaurantul „Cina".
23.45. Jurnal pentru străinătate în limba franceză și germană.

VIAȚA POLITICĂ

IN ROMANIA NU SUNT POSIBILE AVENTURILE!...

Șeful partidului național-țărănesc își închipuie că intimidează țara dacă declară că nimeni nu-l poate abate dela drumul pe care se mișcă. Opinia publică va reacționa

D. Iuliu Maniu ne-a rezervat o nouă surpriză Sâmbătă seara: a rostit un discurs kilometric și deșlânat la o adunare a organizației feminine a partidului național-țărănesc.

Regretăm că venim abia azi să facem unele comentarii pe marginea acestui discurs, dar am vrut să-l citim, complect, în „Dreptatea", pentru a nu fi puși în situația de a comite, fără voe, inexactitate.

Ținem să precizăm din capul locului, că acest ultim discurs al d-lui Maniu e unul din cele mai interesante tocmai pentrucă se ocupă, în de aproape, de revendicările femeilor pe cari le desfide și le ignoră nu știm din ce considerente.

*

Șeful partidului național-țărănesc, în aplauzele reprezentantelor sexului slab și... urât, a enumărat suferințele românilor din Ardeal de pe vremea stăpânirii ungurești, a expus lupta ce-a purtat-o pentru desrobirea fraților de peste Carpați, a criticat pe reacționarii cari socotesc pe femei „minores gentium" și a protestat, cu vehemență, în contra regimului liberal care tinde la desființarea democrației.

*

Ștergându-și nădușelile de pe frunte și potrivindu-și gulerul muiat de sudoare, celibatarul dela Bădăcin a perorat următoarele:

„Guvernul, cu decrete legi — puteți să controlați — introduce sarcini noui asupra poporului, înființează noui ministere cari costă bani, schimbă organizațiuni stabilite prin legi, vinde avuturi de ale statului, încheie contracte de miliarde oneroase față de stat — și toate acestea fără a întreba națiunea, ci prin decrete legi subscrise de cei câțiva domni cari lucrează.

„Ar fi avut obligația să supună Parlamentului spre aprobare, spre ratificare ulterioară asemenea decrete-legi. Parlamentul în ființă însă în acea vreme n'a fost întrebat dacă ratifică ori nu decretele. Mai mult, a amânat deschiderea Parlamentului din 15 Octombrie la 15 Noembrie, care pe urmă a fost disolvat. Și iată că am ajuns și la alegeri, fără ca aceste decrete-legi să fie aprobate de Parla-

D. IULIU MANIU

ment, sfidând drepturile națiunii și interesele cele mai evidente ale țării".

D. Maniu susține un neadevăr, deoarece aceste Decrete legi, — pe cari, hotărât lucru, nimeni nu le împărtășește — nu au putut fi supuse ratificării Parlamentului, deoarece Parlamentul s'a dizolvat și ele au fost întocmite după 1 Martie 1937, când Corpurile Legiuitoare erau în vacanță.

Sau, poate, d. Maniu crede că dacă afirmă inexactități țara, care cunoaște realitatea, se va impresiona?

Se înșeală!

Dar nu numai atât!

Șeful național-țărăniștilor perseverează în greșeli. Citiți:

„Și iată, suntem în anul 1937 luna Decembrie și noi nu avem decât contracte noui, nu avem decât anticipațiuni de miliarde, date pentru armamentul care va trebui să-l livreze, dar ARME NU AVEM. Ori, cu contracte nu putem să apărăm țara. Acei cari au căpătat anticipațiuni pentru arme, aceia nu vor veni cu piepturile lor să stea înaintea piepturilor bărbaților și feciorilor dvs. Să ferească Dumnezeu să trebue să căutăm ce avem noi astăzi pentru a ne apăra hotarele noastre. Patriotismul nostru ne împiedică ca să arătăm acest lucru. Vă afirm însă — și știu ce afirm — că contracte avem, anticipațiuni date avem DAR ARMAMENT SUFICENT NU AVEM".

D. Maniu se contrazice dela o frază la alta.

După ce declară că „NU AVEM ARME" — categoric, prin urmare — spune că nu avem armament SUFICIENT.

Din două, una: ori nu avem DE LOC, ori nu avem SUFICIENT.

Ce înseamnă raționamentul acesta?

Și cum să-l explicăm?

*

Iată, însă, că la un moment dat d. Maniu devine duios. Duios, ca un cuc care vrea să-și strige cântecul.

Poftim:

„De aceia dvs., în primul rând, trebue să reclamați în interesul familiilor dvs., și în interesul bunei rânduieli a țării și în interesul dvs., personal, ca întreaga viață de stat, întreaga viață socială, întreaga viață particulară a indivizilor să fie pătrunsă de regulele moralei, pentrucă dela ea depinde liniștea și fericirea dvs. casnică și dela ea depinde fericirea și mărirea națiunii".

D. Maniu e cinic când, cu atâta grandoare, vorbește de regulele morale.

Nu insistăm prea mult, dar aducem un singur amănunt: D. Maniu e necăsătorit.

Și totuș!...

A, dar sunt chestiuni prea mici și ne repugnă să ne ocupăm de ele.

*

La sfârșitul cuvântării, care a stors lacrimi femeilor național-țărăniste, d. Maniu a strigat:

„Guvern, partide, nu au mai mare plăcere decât să atace. Toți năpădesc asupra mea, crezând poate, că mă vor abate dela calea mea. Nu mă vor abate!

„Sunt așa de convins despre adevărul pe care îl predic, sunt așa de convins, încât nici un fel de perspectivă, de suferință sau de persecuțiune, de la profesarea acestui adevăr, nu mă vor abate!"

Noi credem că burlacul dela Bădăcin se laudă.

Cineva îl va abate, totuș, dela drumul pe care merge azi: E OPINIA PUBLICA A TARII, CARE NU POATE ADMITE CA DIN ANUMITE CALCULE PERSONALE SA FIE ATACATE INSTITUȚIILE FUNDAMENTALE ALE ȚARII.

Da, nu va îngădui!

Oricât îl vor aplauda femeile național-țărăniste și cei câțiva zevzeci din Ardeal.

Să se pătrundă bine de acest adevăr, d. Iuliu Maniu.

In România nu sunt posibile aventurile!

VICTOR MOCANU

Dr-ul Lupu despre național-țărăniști

Țara vrea lămuriri și băiatul preotului din Arsura e obligat să le dea, că altfel rămâne un calomniator de rând

Nemernica slugă a Kahalului, doctorul Nicolae Lupu, din nenorocire fecior de preot, pe când nu fuzionase cu partidul național-țărănesc purta o luptă îndârjită și în întrunirile publice și în Parlament în contra d-lor Maniu, Mihalache, Madgearu et comp.

Atacurile, recunoaștem, întotdeauna erau bazate pe documente. Că altfel doctorul Lupu ar fi fost chemat în judecată.

Pentru cititorii noștri împrospătăm câteva din acele acuzații grave, cărora nici azi partidul național-țărănesc nu le-a răspuns:

„Ați stârpit orice speranță în sufletul mulțimei; ați compromis însăși ideia de partid și ideia de necesitate a Parlamentului. Lumea toată spune: dacă Parlamentul acesta, atât de scump plătit, dela care atâta așteptă, votează legi cu duiumul, cu 10 deputați în Parlament și legi împotriva noastră, atunci la ce mai este nevoie de un Parlament așa de scump plătit?

„De câte ori, în adunări când eram cu d-ta, d-le ministru al agriculturii, și cu Mihalache împreună, nu vă lăudați că veți intra în templu cu biciu de foc

D-RUL LUPU

și veți alunga zarafii și negustorii. I-ați alungat?

„Astăzi, în viața publică, socotiți dv. că nu sunt aceleași gaze asfixiante și otrăvitoare, nu auziți necontenit vorbindu-se, nu de bacșiș acum, ci de șperțuri — s'au înobilat, iau sume mai mari, bacșișuri iau numai cheltuieli! — nu auziți de jaful și risipa în averea publică, de toată și toată această gamă de fapte pe care dv. în sine le condemnați, dar împotriva cărora nu aveți putere să reacționați?

„Ați călcat în picioare toate principiile pentru care ați luptat.

„Să nu dea Dumnezeu să vă întoarcă și ei și maiaca și furtunul, căci atunci vai de voi, nenorociților, și vai de biata țară care a suferit atât de pe urma voastră".

Aceste acuzații au fost aduse în ședința Camerei dela 12 Decembrie 1930.

Le mai recunoaște doctorul Lupu?

Și dacă le recunoaște, cum de nu cere — acum când e vicepreședinte — să fie dați afară din partid toți vinovații?

Iată ce vrea să știe opinia publică, deoarece nu se uită așa de ușor declarații de soiul acestela:

„M'am întâlnit cu un mare financiar din Elveția și el mi-a spus că 40 la sută din banii depuși la băncile lor sunt din România.

„Sunt banii furați de miniștrii și deputații lor.

„Pe asemenea oameni eu îi pun la zid și îi împușc."

Sau, poate, doctorul Lupu nu-și mai ia răspunderea unor astfel de acuzații?

Nu?

S'o spună deschis, s'o afle toată țara.

Unul care apără istoria

Pe lângă nenumăratele capete cari au dispărut dintre umeri, ca să dea alegerilor nota lor dramatică, se mai petrec totuș unele fapte care pot să descrețească frunțile. In vremuri atât de încordate, când se merge până la uciderea adversarului, sau numai până la scoaterea lui din luptă după vechile metode care nu dau greș niciodată, este necesară și o doză de humor, bună să găurească teribilul pesimism așternut peste noi toți. Așa dar să pornim la vânătoare.

Un oarecare doctor, după cum se iscălește, dar firește doctor ca toți frații noștri de dincolo, care se mai numește și Ioan Vescan, din județul Mureș, constată într'o telegramă trimisă Regelui, că se falsifică istoria. „Sfetnicii Majestății Voastre, d-nii Tătărăscu, Valer Pop și Alexandru Lapedatu, falsifică marile evenimente ale unității noastre naționale". Iar ziarul „Dreptatea" care nu surprinde pe Caragiale, aici în protestul hilar al doctorului din Mureș, scrie ca s'o audă talpa țării: „Agenții liberali falsifică istoria".

Ce-o fi în capul d-lui Vescan, e greu de priceput, dar un lucru ne bucură: când toată lumea stă cu ochii pironiți pe urne, iar unii își mângâie revolverele în buzunar, s'a găsit cineva care privește peste veacuri și țipă din adâncul rărunchilor: Se falsifică istoria!

Vine reacțiunea

Presa din Sărindar, cu fertila ei imaginație când e vorba să calomnieze mișcarea naționalistă, n'a lăsat să treacă prilejul alegerilor, fără să-și mai dea încâodată în petec. Inteligențele dela „Adevărul" de trei zile în permanență conferință, au găsit, în sfârșit un text peste care au stat multe clipe aplecate. Dar, în sfârșit, din această casnă literară, s'a născut ceva care merită să rămână în antologie, pentru stagiunile viitoare ale carnavalului românesc.

— „Dintr'o sumară lectură se desemnează precis două tendințe, una reacționară, *zgomotos afirmată de toate partidele și grupările dreptei; alta* democrată *susținută de toate partidele de ordine".*

Sau cum s'ar spune: păziți că vine reacțiunea! Conul Leonida, săracul, tot el să le fie precursor și maestru...

Ciudat e însă altceva. Dreapta este învinuită că merge prea departe cu programul ei social și economic, copiind chiar bolșevismul. Și totuș se numește reacțiune!...

Jalba către Rege

Câtiva oameni politici, prudenți din fire, dar desigur prea fricoși când e vorba de luptă — à la guerre comme à la guerre — s'au adresat Regelui prin nesfârșitele lor jalbe.

Prima telegramă, foarte lungă, a fost trimisă de d. Ion Mihalache. Incurajat de îndrăzneala acestei lasități, d. Virgil Madgearu s'a așezat la masa de scris și a compus mai multe telegrame de protest, Suveranului.

Ca și când ar vrea să spună: „Majestate, noi am pus la cale marsul dela Alba Iulia, asupra Sodomei. Noi am vrut să luăm puterea prin mișcarea de stradă din 1935, toamna. Noi am vrut să fim succesori și de aceea ne-am convocat gărzile la club, ca să escaladăm zidurile presedinției. Am dat destule dovezi de curaj și forță. Dar astăzi ne mănâncă liberalii. Ajutați-ne". Firește. Regele va zâmbi și va trece mai departe.

Dar mai este încă și altceva. Nemulțumiții acestia pretind ca Regele să fie domn, atât, să nu guverneze, să privească peste țară, stând cu mâinile încrucișate pe piept, ca să fie constitutional si d. Maniu să fie mulțumit. Si totuș constituționaliștii intervin la Palat și cer sprijinul Regelui, uitând că ei sunt cu pactul fundamental...

Epidemiile încetează

Alegerile de Cameră s'au închis aseară. Bilanțul lor nu s'a făcut încă deplin. Nu se știe câți au mai rămas în viață și întregi. Dar ceva se cunoaște precis: epidemiile încetează.

In legătură cu acest fapt care se petrece totdeauna după alegerile liberale, ministerul de Interne a trimis prefecților din țară un ordin cifrat, din care am aflat câte ceva prin indiscreția unui funcționar de prefectură: „Incepând de astăzi toate contaminările se ridică automat. Veți lua măsuri ca epidemiile de tifos și scarlatină să înceteze imediat. Tuturor locuitorilor li se redă sănătatea". După alte câteva rânduri fără importanță, circulara adaogă, avertismentul inevitabil: „Prefectul este direct responsabil de integrala aplicare a acestui ordin. Veți veghia ca lumea să se convingă că sub regimul liberal nimeni n'are motive de nemulțumire".

După cum se vede de astăzi înainte, până la alte alegeri, epidemiile sunt scoase din lege în România.

I. P. PRUNDENI

Politica de sânge la sate

Sub titlul acesta, d. profesor Nicolae Iorga publică în „Neamul Românesc" de ieri următorul articol:

„Se omoară între ei țăranii pentru motive de politică electorală.

Sînt ei oare așa de convinși de „doctrina" sau de „programul" șefilor respectivi și țin ei așa de mult la succesul „ideilor" lor pentru ca să tragă cu pușca ori să se spintece cu cuțitul?

„E permis să credem că: nu.

„Dar politica de partid, legată de sufragiul universal, și mutată în mijlocul unei țărănimi cu sângele mai iute și friul mai slab de cât la clasele care fabrică această politică, a găsit acolo vechi rivalități pentru primărie și locuri în Consiliile comunale, pe lângă neînțelegeri pentru pământ și vechi dușmănii zăcute, și astfel s'a dat un prilej... onorabil pentru manifestarea unor patimi urînd, mergînd și până la trimiterea pe altă lume a vrăjmașului.

„Cînd se întîmplă moarte de om într'o atmosferă de zăpăceală furioasă ca aceia a alegerilor se desemnează ca vinovată, după interesele fiecăruia, una din părțile în luptă.

„De fapt sînt amândouă.

„Dar mai ales vinovat e agentul electoral, care înțețește și vinovat oricine făgăduiește o răsplată de ambiție pentru acela care în duelul cu armele, care înlocuiește pe acela, de la oraș, cu discursurile, a repurtat trista „biruință".

POLITICE

BIROUL ELECTORAL județean Cluj a declarat senator al Camerilor de comerț și industrie circ. Cluj pe d. VICTOR SLAVESCU, neavând contracandidat.

Pe același considerent au fost declarați senatori d-nii MIRCEA COSTINESCU, la Camerile agricole circ. Iași și I. C. POPESCU, la consiliile comunale și județene Romanați.

*

D. CONSTANTIN SESCIOREANU, președinte al Uniunei camerilor de agricultură, a fost declarat ales senator al Camerilor de agricultură circ. Ilfov de către biroul electoral județean, conform art. 53 al. 2 din legea electorală, deoarece n'a avut contracandidat.

*

INTRUCAT în ziarul „Curentul" s'a anunțat că d. N. NEGRI, președintele organizației național-creștine din Focșani a fost grav rănit într'o încăerare cu legionarii, suntem rugați să anunțăm că d-sa este perfect sănătos și se găsește în propagandă în sectorul ORBENI.

*

MINISTERUL educației naționale va fi închis începând dela 23 Decembrie la amiază și până Luni 3 Ianuarie, ora 3 și jum. d. a.

*

MINISTERUL educației naționale face cunoscut autorilor de manuale didactice pentru liceele comerciale, că termenul de depunere a manuscriselor la consiliul permanent de instrucție, este fixat la 1 Martie 1938.

Programele analitice după care urmează să fie alcătuite noile manuale, au fost publicate în Monitorul Oficial din 18 Decembrie.

*

IN URMA recomandării d-lui ministru I. NISTOR, s'a încheiat o înțelegere electorală pentru alegerea celor patru senatori ai Camerelor de muncă între „Federația muncii naționale" și „Confederația generală a muncii".

Organizațiunile de mai sus vor candida pe baza acestui acord în câte două locuri și anume: în circumscripția București, d. ILIE CALCIU; în circ. Cluj, d. ION FLUERAȘ, președintele Confederației generale a muncii; în circ. Galați, d. IOAN MIRESCU, secretarul general al Confederației, iar pentru Iași urmează ca Federația muncii naționale să-și fixeze candidatul

D. inginer BALIFF, președintele Camerei de muncă Ploești, care își depusese candidatura la Ilfov, în urma acestei înțelegeri, și-a retras candidatura.

*

D. V. P. SASSU, ministrul justiției, a supus spre aprobarea consiliului de miniștri, jurnalul prin care se reînființează judecătoria rurală Scorțeni (jud. Bacău).

Nu se modifică
legea administrativă

Unele ziare, comentând declarațiile făcute la Curtea superioară administrativă de d. Radu Portocală, subsecretar de stat la ministerul de interne, au tras concluzia că se pregătește modificarea legii administrative.

Ministerul de interne desmite categoric că ar avea intențiunea să prezinte Parlamentului un proiect de lege care să reformeze legea administrativă actuală.

D. Tantieme
atacă pe partizanii cu pumnul strâns

In „Epoca" de ieri, un domn, nu știm cine, că nu semnează, atacă partidul național-țărănesc precum urmează:

„Nici un vot celor slabi și disperați. Nici un vot celor cari nu s'ar mai putea menține decât prin prelungirea ilegalităților și prin perpetuarea încătușărilor."

Ce-o fi intervenit, oare, între d. Tantieme și național-țărăniști?

Cum se explică acest atac violent?

DE CE NU'NȚELEGI!?

Române, dai un leu pe-o fitiucă jidănească, în care nu găsești decât minciună și otravă.

Nu vezi cum își râde jidanul în pumni? Și cu cât dispreț te privește?

La restaurantul „Pollattos" din Focșani
se cântă internaționala

In atenție siguranței

FOCȘANI, 20. — In centrul orașului nostru singurul restaurant este al pașaportarului POLLATTOS".

Profitând de acest fapt, grecoteiul pune prețuri extraordinar de scumpe.

Dar chiar, ca o sfidare adusă elementului autohton, angajează numai orhestre de jidani și alți străini. Acum câteva zile, printre alte cântece cântate de viperele lui Pollattos, a fost și „internaționala". Unul din fruntașii naționaliști, aflători în local, a protestat pentru această îndrăzneală, dar a fost dat afară imediat deși publicul românesc din local a protestat.

Amănunte în legătură cu ultimile condamnări la moarte în Rusia

Paris, 21 (Rador). — Agenția Havas tarnsmite din Moscova:

Cele opt persoane condamnate la moarte de Cutrea Supremă militară în ziua de 18 Decembrie și executate imediat erau „membrii cei mai activi ai unei organizații contra-revoluționare trotzkiste, bukhariniene, de spionaj și terorism". Aceasta este declarația pe care o face în „Pravda" de azi Frinovski, comisar adjunct al poporului la interne.

El a adăugat că cei executați aveau legături cu „organizația gărzilor albe din străinătate" și că „vindeau puterilor străine secrete de stat de cea mai mare importanță".

Totodată se dau următoarele informații asupra personalității celo rexecutați:

Enugidze, georgian de origină, era membru al partidului din 1898. In 1918 și 1934 el a fost secretar al comitetului central executiv.

KARAKHAN, jurist diplomat, era membru al partidului din 1917. El a făcut parte din delegația sovietică dela Brest-Litovsk; a fost vice-comisar al afacerilor străine; ministru plenipotențiar al Sovietelor în Polonia, ca și în China. In această din urmă calitate a semnat acordul prin care se restabileau relațiile diplomatice între China și Uniunea Sovietelor, precum și acordul cu Japonia, care a pus capăt ocupării de către japonezi a părții de nord a insulei Sakhalin. Tot Karakhan a fost ambasador la Ankara și a ocupat un loc de membru în consiliul central executiv sovietic.

Orakhelacivili a fost vice-președinte al consiliului comisarilor poporului din U. R. S. S. și președinte al consiliului comisarilor poporului din Transcaucazia.

Ceboldaiev a fost secretar al comitetului partidului comunist din Caucazia de nord și membru în comitetul central al partidului.

Baronul Steiger era unul dintre puținii aristocrați rămiat la mișcarea comunistă.

Zuckermann a fost director al departamentului pentru Orientul Apropiat din comisariatul afacerilor străine.

Larin și Metelev erau personalități de mai mică importanță.

Alegătorii din Capitală, pe ploaie, în fața secției de vot Lucaci

Telegrama de condoleanțe trimisă de Cancelarul Hitler familiei generalului Ludendorff

Berlin, 20 (Rador). — Fuehrerul Cancelar Hitler a trimis d-nei Ludendorf, văduva ilustrului general, următoarea telegramă:

Trimit Excelenței voastre cordialele mele condoleanțe pentru greaua pierdere pe care ați suferit-o prin moartea soțului d-voastră.

Poporul german pierde prin moartea marelui soldat și conducător de oști, care era Ludendorff, unul din cei mai buni și mai credincioși fii ai săi, a cărui muncă în timpul războiului și a păcii nu urmărea decât binele Germaniei.

Numele lui va trăi veșnic în istoria Germaniei. Eu însumi și mișcarea național-socialistă îi vom rămâne deapururi recunoscători de a se fi unit cu primejdia vieții, în timpul celei mai mari nenorociri a națiune, cu dei cari se ridicaseră să lupte pentru un viitor mai bun al Germaniei.

Azi ultima zi
pentru ștampilarea rentelor

DIRECȚIA datoriei publice face cunoscut că ultima zi de stampilare a rentelor este astăzi, Marți 21 Decembrie a. c.

După această dată, nu vor mai fi primite la stampilare, decât titlurile aflate în depozite, cele al căror import a fost aprobat și cele al căror posesori vor putea face dovezi de forță majoră.

Sprijiniţi industria şi comerţul românesc

De robia economică în care ne-au încătuşat jidanii nu scăpăm decât boicotând magazinele jidoveşti.

Români şi Românce, nu lăsaţi sub nici o formă banul vostru în prăvăliile jidoveşti!

Urmăriţi în fiecare zi lista magazinelor pe cari vi le indicăm, pe branşe şi nu cumpăraţi decât dela Români şi creştini.

In Capitală cumpăraţi dela magazinele următoare:

Lista cu magazinele româneşti

COLONIALE:

P. ALEXANDRU	Câmpineanu 9.
M. PANAITESCU	Piaţa Bibescu Vodă 41.
P. STOICESCU N.	
CRISTESCU ŞI N. TANASESCU, Halelor 19.	
N. GEORGESCU	Mihai Bravu 274.
N. SOARE	Bd. Col. Ghica 137.

INCALŢAMINTE:

SILVESTRU	Victoriei 90.
I. IONESCU	Labirint 111.
RUSESCU	Bd. Maria 56.
PAVELESCU	Speranţei 4.
„LA BACIU" RADULESCU	Bis. Enei 16.
AL. IONESCU	Carol 58.

MANUFACTURA:

MARIN IONESCU	Pânzari 10.
„CLOŞCA CU PUI"	Carol 62.
„LA GLOBUL ROŞU"	Moşilor
TEODORESCU	Colţei 14.
„LA CERBUL DE AUR" IONESCU, Lipscani 66.	
S. CONSTANTINESCU	Pânzari 15.

CROITORI:

GH. MANCIU	G-ral Angelescu 2.
GH. CRISTESCU	Victoriei 100.
M. BUDURESCU	Franklin 16 et. 2.
C. P. MARINESCU	Colţei 23.
A. I. CHIŢULESCU	Academiei 23.
TEODORESCU	Lipscani 57.

FLORARII:

OLANDEZA	Lahovari 5.
M. NICULESCU	Piaţa Senatului.
V. LAZARESCU	Piaţa de Flori 15.
RIVIERA	Bd. Brătianu 7.

Technica Generală. Inginer Gheorghe Creţu
Bucureşti, str. Regală 16-18 Telefon 3.25-04
Intreprinderi mecanice, electrice, sanitare şi de încălziri centrale, Radio, depozit de maşini şi materiale electrice
Cu preţuri convenabile

Preferând
BENZINA ALBASTRĂ ETHYL UNIREA

cumpăraţi un
COMBUSTIBIL
mai economic

Benzina Albastră Ethyl Unirea, dă un kilometraj mai mare pentru un litru consumat şi deci acoperă diferenţa de preţ, realizând chiar economii.

Avantajiile Benzinei Albastre Ethyl Unirea:

1. Mai multă uşurinţă la urcarea pantelor.
2. Viteză mai mare.
3. Pornire imediată.
4. Prin arderea controlată şi potrivită, se realizează o uzură mai mică a motorului.

Benzina Albastră Ethyl Unirea, constitue unul din punctele de atracţie a pompelor „Unirea". Deasemenea un servicin politicos şi prompt, apă pentru motor şi pompa de aer automată pentru cauciucari, stau în mod gratuit la dispoziţia automobiliştilor cari vizitează aceste staţiuni.

BENZINA ALBASTRA ETHYL UNIREA
la pompele **UNIREA**

Leonte Manevici forma comisiunile examinatoare pentru libera practică!

„Bunăvoinţele" bizare ale unor profesori universitari faţă de operaţiunile excrocului.

— Se impune extinderea acţiunii publice —

Cu prilejul confirmării mandatului de arestare emis de judecătorul de instrucţie împotriva falsificatorului internaţional MANEVICI, d. procuror Prosper Constantinescu *în rechizitoriul susţinut, a spus — între altele — că MANEVICI sustrăgea adresele ministerului sănătăţii privind comisiunile examinatoare pentru echivalarea diplomelor şi înlocuia numele membrilor examinatori cu alţii favorabili lui.*

Este în această susţinere a reprezentantului ministerului public o altă faţetă a multiplelor operaţiuni delictuoase ale excrocului.

MANEVICI nu s'a mulţumit doar să echivaleze diplomele unor medici şi farmacişti cu studii în străinătate, nu s'a mulţumit să fabrice diplome noui pentru solicitanţii cari râvneau să facă carieră fără să-şi bată capul cu studii de specialitate, ci a mers cu îndrăzneala până acolo încât, graţie mijloacelor numai de el cunoscute, a reuşit să capteze bunăvoinţele unor profesori universitari, membri ai comisiunilor de examinare pentru acordarea liberii practice.

Şi pentru a evita unele surprize neplăcute pentru clienţii săi, Manevici se interesa de aproape de întocmirea listelor de profesori cari intrau în comisia examinatoare.

BUNAVOINŢE SAU COMPLICITAŢI?

Procedeul folosit de excroc era simplu.

Se ducea la ministerul sănătăţii, de unde obţinea — graţie unor complicităţi gras plătite — adresele privind componenţa comisiunelor de examinare.

Odată în posesiunea adreselor le ducea în laboratorul său din str. Intrarea Italiană 5, unde le modifica în sensul intereselor lui.

Astfel modificate le depunea la secretariatul facultăţii de medicină şi farmacie, care se conforma.

Este de reţinut că MANEVICI avea totdeauna preferinţă pentru aceiaşi profesori universitari, membri ai comisiunilor. Mai este de reţinut că rezultatele examenelor erau întotdeauna favorabile *„clienţilor"* lui MANEVICI.

Aceste amănunte extrem de preţioase pentru instrucţie fac dovada îndrăsnelii fără pereche şi abilităţii profesionale ale excrocului, care pentru a-şi ajunge scopul nu se da înapoi dela nimic.

Dar tot ele ne indică gradul de imoralitate în care se complac unii membri ai celui mai înalt for de învăţământ dela noi.

In faţa gravităţii acuzaţiunei d-lui procuror PROSPER CONSTANTINESCU, o întrebare legitimă se impune: ce interese au avut acei d-ni profesori, membri ai comisiunilor de examinare, să manifeste bunăvoinţa lor nelimitată exigenţelor lui MANEVICI?

Dar acestei fireşti întrebări vor trebui d-niile lor să răspundă d-lui jude-prezident GH. STRATULAT, care munceşte din zori până noaptea târziu pentru luminarea afacerii.

DESCINDEREA DELA FACULTATEA DE MEDICINA

Pentru a stabili unele noui complicităţi, d. jude-prezident STRATULAT a făcut o descindere la Facultatea de medicină umană, de unde a ridicat o serie de acte privind echivalarea şi libera practică.

In cursul acestei săptămâni vor fi audiate la cabinetul de instrucţie o serie de „feţe simandicoase", printre cari mai mulţi profesori universitari şi funcţionari superiori din ministerul Sănătăţii.

Nu sunt excluse noui arestări, dacă cerinţele instrucţiei o vor cere.

I. Muche

TRIB. ILFOV, SECŢIA V-a C. C.

EXTRACT

Nr. 78540 — 18 Dec. 1937

Petre N. Constantin din Bucureşti str. A. No. 42 Cart. C. F. R. Steaua, a introdus acţiune de divorţ contra soţiei sale Ecaterina Constantin, arătând că din căsătorie au rezultat copii Traian şi Ecaterina, iar soţia nu posedă avere imobilă.

Dos. 3040/936

Grefier, *Th. Ionescu*

Ca un pumnal se înfige durerea

în organismul nostru ne paralizează mădularele şi ne-învinge. Şi totuşi salvarea e atât de aproape. Aplicând

LINYCOL

pe locurile sensibile face să dispară orice durere, fie vorba de reumatism, gută, migrenă ori sciatică. Linycol, — ne veţi afla mai târziu recomandaţia noastră.

Inaugurarea cooperativei „Nădejdea", din Turda

Turda, 20. — *Zilele trecute s'a inaugurat în prezenţa consiliului de administraţie — în frunte cu d. E. CIULEANU — şi a unui număr mare de funcţionari şi pensionari o nouă instituţie economică românească cooperativa „NADEJDEA" a funcţionarilor şi pensionarilor publici din jud. Turda.*

Inaugurarea a început printr'un serviciu religios oficiat de pr. EMIL MUREŞANU.

D. vice-preşedinte CIULEANU a urat spor şi prosperare acestei instituţii care vine în sprijinul funcţionarilor.

D-sa propune să se expedieze o telegramă d-lui ministru al cooperaţiei care a avut toată solicitudinea faţă de funcţionarii din acest judeţ, acordând pentru primele începuturi un ajutor de 170.000 lei şi un fond de rulment de 200.000 lei.

Cum dela început s'au înscris un număr de 250 funcţionari şi pensionari, această industrie nu va servi numai ca un mijloc de ajutorare a funcţionarilor şi pensionarilor, ci va fi o adevărată şcoală de solidaritate cetăţenească în spirit românesc, trecându-se peste convingerile politice şi interese personale cari azi ne ţin aşa depărtaţi unii de alţii. Aceasta este a doua instituţie economică românească, deschisă în cursul acestui an în oraşul nostru.

Serbarea Asociaţiei funcţionarilor administrativi din ministerul agriculturii şi domenii

Duminică după prânz Asociaţia funcţionarilor ad.-tivi din ministerul agriculturii şi domenii a dat o serbare cu caracter cultural în saloanele „Progresului Silvic din bulevardul Tache Ionescu".

Serbarea a fost deschisă cu o cuvântare ţinută de d. dr. FILOTEANU, secretarul general al Asociaţiei, care a arătat în linii programul cultural al Asociaţiei şi face un apel călduros la cei prezenţi pentru solidaritate deplină după care a început programul serbării la care a dat concursul corul G. Niculescu care s'a prezentat impecabil şi care a atras aplauzele unanime ale spectatorilor. D-ra Stella Ghica acompaniată la pian de d. Vintilescu au cântat opere alese.

Quartetul condus de d. inginer Witing şi compus din d-nii Dodon, vioară; d. Teodorescu violă şi Boteanu violoncel, a întrecut aşteptările auditorului.

Au urmat apoi recitări, etc., barea având un succes desăvârşit.

UN SĂPUN EXCEPŢIONAL
pentru toaleta Dv.,

deoarece este mai mult decât un săpun — este un produs de înfrumuseţare. Uleiul d'olive, care intră în compoziţia lui, catifelează pielea şi dă tenului frăgezime.

Adunarea meşteşugărească din culoarea de Albastru

Meseriaşii şi muncitorii din sectorul III Albastru, au ţinut o adunare în sala „Borcea" din calea Rahovei.

A prezidat d. VOICULESCU, care a vorbit de greutăţile micului comerţ şi ale micii industrii şi a dat citire ordinei de zi a întrunirii.

D. ION DUMITRESCU a arătat doleanţele frizerilor şi coaforilor.

D. BUCUR BARBU a cerut lămuriri cu privire la creditul meşteşugăresc.

D-nii ION FRANCU şi VINTILA IANCU întreabă în ce condiţiuni se vor acorda credite, deoarece se svoneşte că dobânzile vor fi de 12%. Dacă într'adevăr astfel stau lucrurile, meşteşugarii nu se vor putea bucura de credite, deoarece dobânda este prea mare. Creditul industrial a redus dobânda dela 8 la 7 şi jumătate la sută pentru industriaşi, — şi ar fi de dorit ca micii industriaşi să primească din Creditul meşteşugăresc împrumuturi în condiţiuni mai avantajoase decât marea industrie. In acelaş timp meseriaşii cer să li se acorde lucrări la stat, judeţ şi comună, adică din lucrările date prin licitaţii marilor industrii, să se dea o cotă de 30 la sută micilor industriaşi, la preţul adjudecat fiind preferate cooperativele de producţie. Numai în astfel de condiţiuni meşteşugarii se vor putea bucura de credite şi vor putea rezista greutăţilor de tot felul.

După ce mai vorbesc d-nii TANASE VOICU, PETRE POPESCU, BORCEA şi alţii, cari au expus doleanţele meseriaşilor, iar d-nii RAUŢU şi MIHAIL DOTZ au vorbit despre revendicările lucrătorilor, a luat cuvântul d. V. ROŞCA spunând că muncitorimea din Ardeal este solidară şi are o atitudine demnă.

D. D. ERCEANU arată rolul Camerelor de muncă.

Cel din urmă vorbeşte d. I. RAŞCANU, secretarul general al Uniunii. D-sa arată principiile legii creditului meşteşugăresc şi face o largă expunere a activităţii Uniunei în legătură cu revendicările meseriaşilor.

Diverse

IN VEDEREA unei eventuale înghe-ţări a Dunării, direcţia comercialului cfr. a dat o circulară organelor sale în care le atrage atenţia că, începând dela 25 Decembrie a. c. şi până la noui dispoziţiuni, transporturile predate pe baza tarifului român-oriental se vor îndrumai numai pe linia Constanţa-Port.

*

CONSILIUL de administraţie C. F. R. a aprobat prelungirea până la 31 Iunie 1938, pentru: cărţile de liberă circulaţie, carnetele de identitate cu 75 la sută reducere, certificatele gratuite şi cele cu 75 la sută reducere emise „Oficiului de educaţie a tineretului român" (azi „Straja Ţării"), a căror valabilitate expiră la 31 Dec. a. c.

*

MINISTERUL muncii a dat o deciziune prin care s'a hotărât ca în zilele de 22, 23 şi 24 Decembrie, toate magazinele să fie deschise în timpul prânzului prin rotaţie şi seara să se închidă la ora 8.

INSTANŢELE judecătoreşti iau vacanţă dela 22 Decembrie a. c. şi până la 8 Ianuarie 1938.

Pe lângă fiecare secţiune va funcţiona un complet de vacanţă.

*

IN „MONITORUL OFICIAL" de eri a apărut jurnalul consiliului de miniştri prin care Eforia spitalelor civile din Bucureşti a fost autorizată să cumpere dela Banca Naţională stabilimentele de băi din Eforie.

*

DELA 10 Dec. a. c. a intrat în vigoare suplimentul 3 la fascicola VI-a a tarifului internaţional de călători şi bagaje între Occident şi Orient şi Germania de Sud sau Arlberg.

Acest supliment conţine modificări de taxe de călătorie şi bagaje pentru liniile de Vest de Kiehl şi Bâle, în relaţiile cu Anglia şi Belgia în urma fluctuaţiei francului francez.

Oamenii bănuiesc întotdeauna tot ce-i mai RĂU

O simplă eruptie de coşuri... şi veţi ceti în ochii celor mai buni prieteni, chiar şi ai părinţilor Dv., o umbră de bănuială, un fel de aversiune... Aşa sunt oamenii — totdeauna gata să bănuiască tot ce-i mai rău: o boală de piele este legată de alte afecţiuni, mai serioase şi neplăcute... Pomada Cadum vă scapă repede şi sigur de bolile de piele atât de supărătoare.

CEREŢI NUMAI VERITABILA POMADĂ CADUM!

Un om bolnăvicios şi fără forţe nu poate întreprinde nimic

Pentru a reuşii trebue să fii solid, viguros, activ. Cum să obţii această forţă când ea vă lipseşte? Luând fără să mai aşteptaţi, Globeol, a cărui putere fortificantă şi tonică este infinit de rapidă. El este indispensabil în toate cazurile de oboseală, depresiune, anemie, surmenaj.

GLOBEOL
PERMITE EFORTUL
LA FARMACII ŞI DROGUERII
Lichid flaconul Lei: 130
Pilule flac. mic Lei 63
mare Lei 88
triplu Lei 117

ESTE UN PRODUS CHATELAIN
MARCA DE INCREDERE

AM VENIT, AM VĂZUT, AM CUMPĂRAT LA MAGAZINUL Sora S.A.R

SURSA TUTUROR

Fără trudă găseşte oricine cadoul nimerit pentru Sărbătorile Crăciunului în bogatele raioane ale magazinelor „SORA"

CALEA VICTORIEI, 11 *(Peste drum de Poştă)* CALEA GRIVIŢEI, 142 *(In faţa Gării de Nord)*

Pe urmele fudei

Sultanul dela magazinele „Sora"

— Jidoafcele iau locurile vânzătoarelor creştine —

Atunci când s'au instalat, în inima Capitalei, magazinele populare „SORA", ne-am bucurat că se va determina pe piaţă o scădere a preţurilor unor mărfuri curente, ceiace de altfel s'a şi produs. In acelaş timp organizarea vânzării mărfurilor oferea publicului cele mai mari înlesniri în alegere. Personalul, bine stilat, s'a dovedit a fi îndatoritor şi priceput în relaţiile cu clientela.

Din nefericire, dacă în relaţiile cu exteriorul s'a păstrat vechea metodă, în gospodăria interioară, au început să se petreacă lucruri urite.

La început, aproape întregul personal vânzător era alcătuit din tinere române foarte fericite de a-şi putea câştiga o pâine onestă.

După o bucată de vreme, prin diverse manopere, directorul personalului, un anume CONSTANTINIDIS, a început să persecute şi să înlocuiască vânzătoarele creştine, cari nu-i erau pe plac, cu jidoafce cari, probabil, îi îndestulau preferinţele în afara orelor de serviciu. Azi elementul creştin e în pericol de a fi majorat de cel jidovesc.

Cum suntem siguri că această faptă urâtă şi neromânească se petrece fără ştirea conducerii superioare a soc. „Sora", am dori să înregistrăm cuvenita îndreptare.

Curtea de Casaţie a respins cererea de strămutare a soc. Lloyd din Timişoara

Timişoara, 20. — In urma sentinţei dată de tribunalul Timiş-Torontal, soc. „LLOYD" din Timişoara a fost disvolată pentru motivul că schimbându-şi în mod ilegal statutele, s'a îndepărtat dela scopul iniţial pentru care a fost înfiinţată. Deasemenea şi-a cheltuit averea susţinând acţiuni dăunătoare intereselor ţării.

Soc. „LLOYD" făcând apel împotriva acestei sentinţe, a înaintat în acelaş timp şi o petiţie înaltei Curţi de Casaţie cerând ca procesul să fie strămutat dela Curtea de Apel din Timişoara pentru că magistraţii dela această instanţă ar fi susceptibili unor suspiciuni.

Obrăznicia jidovească a primit însă palmele cuvenite, deoarece Curtea de Casaţie, găsind neîntemeiate motivele de strămutare, a respins cererea soc. „LLOYD".

Acest fapt a produs o mare satisfacţie în cercurile româneşti locale, pentru că cu toate mijloacele de presiune şi corupţie exercitate de numita societate, a învins totuşi DREPTATEA.

Otto Roth, fostul preşedinte al „republicii" bănăţene, face „şcoală" la Timişoara

— Noul tovarăş al d-lui „prezident" este secretarul avocaţilor români creştini din localitate —

TIMIŞOARA, 20. — Otto Roth, preşedintele de tristă memorie al republicii bănăţene, de a cărui activitate revoluţionară din anii 1918-19 ne-am mai ocupat şi altădată, este în proces cu primăria municipiului Timişoara. Cumnatul său R. TOTIS a „cumpărat" pe un preţ derizoriu în timpul revoluţiei, dela foştii conducători ai oraşului, un imobil a cărui valoare se cifrează azi la vreo 20 milioane lei, obţinând o aprobare din partea guvernului maghiar.

Pe acea vreme guvernul maghiar nu avea drept de jurisdicţiune asupra Banatului şi Ardealului, în consecinţă, primăria Timişoarei în baza legii Cudalbu din 1921 a cerut radierea dreptului de proprietate a d-lui Totis asupra imobilului cu pricina, ceeace justiţia a şi admis.

Otto Roth a apelat sentinţa judecătoriei şi apelul se va judeca în curând.

UN PROCES CU SOC. „INDUSTRIA LANEI"

Intre timp, OTTO ROTH, cu cumnatul său R. TOTIS, văzându-şi pierdute toate şansele a încercat să ajungă la o transacţie cu primăria.

Cei dela contenciosul primăriei au refuzat însă orice transacţie, pentru simplul motiv că nu mai aveau nevoe de asemenea procedee, din moment ce cauza era câştigată. Atunci d. „prezident" a încercat pe altă cale să-şi realizeze planurile.

Bazat pe unele acte pe cari şi le-a însuşit dela soc. „Industria Lânei", pe vremea când era consilierul juridic al acestei societăţi, printr'un interpus al său, a cerut justiţiei radierea dreptului de proprietate asupra unui teren pe care se află o parte din instalaţiunile fabricii, pe motivul că acest teren cumpărat de la primărie în anul 1905 nu ar fi trecut în Cartea funduară.

Natural, chiar dacă justiţia ar retroceda primăriei terenul, rămân instalaţiunile în valoarea de circa 200 milioane lei ,cu care trebuie despăgubită fabrica. Acest litigiu între primărie şi soc. „Industria Lânei" nu poate fi lichidat decât pe cale transacţională. Or, ce aşteaptă Otto Roth: să existe un precedent, pentru a se eschiva apoi de sub rigorile legii Cudalbu şi a încheia o transacţie în chestia palatului Totis.

Deoarece preţul de cumpărare a fost sub 50,000 coroane şi astfel, fosta conducere municipală de atunci, avea drept de dispoziţie integrală. Nici sub raportul de drept real cere [illegible] nu era întemeiată, deoarece în 1918 şi după aceia, primăria nu a făcut un act de transfer de proprietate, ci doar o declaraţie de recunoaştere că condiţia rezolutorie a fost împlinită şi că deci cumpărătoarea putea să-şi întabuleze dreptul său de proprietate. Insfârşit, e bine ca petiţionarul să ştie că Industria Lânei putea să-şi înscrie dreptul său de proprietate în cartea funduară şi fără declaraţiunea primăriei, pe baza faptului numai de a fi posedat terenul mai mult de 3 ani.

ASOCIAŢIA AVOCAŢILOR CREŞTINI SE DESOLIDARIZEAZA DE ACŢIUNEA SECRETARULUI EI

Avem satisfacţia de a constata că înşişi membrii asociaţiei avocaţilor creştini au aprobat sută la sută cele relatate de noi şi au rămas surprinşi văzând că secretarul asociaţiei s'a coalizat cu jidanul OTTO ROTH, într'o acţiune dăunătoare intereselor publice.

Acest secretar nu putea angaja obrazul acelor colegi din asociaţie cari ştiu carte şi nici ideia naţională nu putea fi compromisă cu acţiuni temerare şi nestudiate pentru scopuri de reclamă.

Ca să scape de răspundere d. Terchea a înaintat acţiunea în calitate de secretar fără să fi avut vreo delegaţie din partea asociaţiei.

In asemenea condiţiuni, în lupta pentru realizarea postulatelor româneşti, în deosebi în oraşele din Transilvania, înainte de a porni la luptă, e bine să măturăm gunoaele din casa noastră proprie.

R. P. R.

Apare şi şabăssgoimul...

Aceste fapte le-am relatat acum câteva zile, atrăgând atenţiunea autorităţilor pentru a nu fi trase pe sfoară, când, spre surprinderea noastră, într'o publicaţiune locală, am cetit un vehement atac împotriva „PORUNCII VREMII" pentru motivul că în chestiunea procesului Otto Roth contra soc. „Industria Lânei" am fi insultat justiţia şi am calomniat pe un oarecare Terchea I., secretarul asociaţiei avocaţilor creştini, luând în acelaş timp apărarea numitei societăţi.

Pe oamenii de bun simţ şi pe cititorii noştri îi rugăm să citească reportajul apărut în nr. 948, şi să constate dacă este acolo vorba despre justiţie sau d. Terchea I., iar răsfoind colecţia ziarului vor mai constata că am fost singurii, cari bazaţi pe date statistice, am cerut schimbarea stărilor dela soc. „INDUSTRIA LANEI". Avem mândria de a spune că, dacă azi, soc. „Industria Lânei" are peste 70 la sută dintre muncitorii săi de origine etnică română şi aproape 50 la sută români funcţionari şi în comitetul de direcţie, cifre pe cari nu le întâlnim la alte întreprinderi, se datoreşte în bună parte campaniei dusă de ziarul nostru.

Aprecierile atât de severe ale d-lui Terchea I., „secretarul asociaţiei avocaţilor creştini", au însă alt tâlc.

Terchea al nostru suferă de mâncărime de limbă şi de boala reclamei personale. In calitatea sa de secretar al asociaţiei avocaţilor creştini a acceptat să stea alături de jidanul OTTO ROTH în acest proces, plimbându-se cu dânsul braţ la braţ, în văzul tuturor, probabil tot în calitatea sa de secretar al asociaţiei avocaţilor creştini.

Fiind asociatul d-lui „prezident", înţelegem de ce l-a supărat reportajul nostru.

Proaspătul şabăsgoim mai scrie şi articolaşe în care se autoelogiază, plasându-le în presa naţionalistă, dar nu refuză nici banii jidoveşti.

Acest ins atacă „Porunca Vremii".

Dacă am avea cu cine să stăm de vorbă i-am răspunde.

Că obiectivitatea noastră nu poate fi susceptibilă unui atac ne-o dovedeşte chiar punctul de vedere susţinut de primărie.

Iată opinia conducătorilor primăriei.

Cererea de radiere nu a fost îndreptăţită sub raport de drept obligaţional, fiindcă contractul din 1925 a fost făcut sub condiţia rezolutorie că cumpărătoarea (Industria Lânei) să edifice pe teren şi această condiţie s'a împlinit la scurt timp după aceea, contractul devenind perfect prin însăşi acest fapt şi fără orice aprobare tutelară,

Veşti aviatice din toată lumea

ROMANIA

Prin stăruinţa ministerului aerului şi marinei întru împlinirea marelui program de completă dotare a aviaţiei noastre, s'a realizat şi un vechi deziderat — acela al creiării unei şcoli de parașutişti, care în primul rând necesita un turn de lansare. In străinătate — Cehoslovacia de pildă — se află instalate numeroase asemenea turnuri care servesc şi ca mijloc de propagandă, publicul făcându-şi o plăcere din lansarea dela 80 şi 100 metri înălţime cu parașuta.

Astăzi Capitala este înzestrată cu unul dintre cele mai înalte turnuri din Europa. El a fost instalat în apropiere de comuna Pantelimon, la încrucişarea liniei ferate Constanţa cu linia de centură, lângă flotila de aerostaţie. Lucrările de instalaţie au fost terminate şi azi, Marţi, o comisie va face recepţia turnului. E probabil că nu peste mult timp el să fie inaugurat în cadrul unei solemnităţi.

Turnul de lansare va fi folosit atât de militarii aviatori cât şi de asociatiile şi şcolile particulare de pilotaj întru realizarea programului lor, cât şi de particularii amatori de a gusta senzaţiile lansării în vid.

O NOUA SERIE DE PILOŢI AI ASOC. AVIATICE C. F. R.

La şcoala de pilotaj c.f.r. dela Galaţi au dat examen Vinerea trecută 22 de elevi care au terminat cursurile practice pentru brevetul de pilot gradul întâiu.

La Cernăuţi, Galaţi, Bucureşti şi Braşov, Asociaţia aviatică C.F.R. depune o frumoasă activitate pentru crearea de cadre sburătoare — ceea ce se poate numi o operă mai mult de cât patriotică.

GERMANIA

O interesantă expoziţie aeronautică a avut loc la Hanovra prima de acest gen, în Germania. La această expoziţie s'a putut urmări desvoltarea avionului şi al dirijabilului, fizica sborului, protecţiunea împotriva incendiilor şi accidentelor din aeronautică, etc.

Noi modele de avioane, motoare, instrumente de bord, au complectat această interesantă manifestaţie aeronautică.

MAREA BRITANIE

La o depărtare de 20 minute de centrul oraşului, se amenajează un nou aeroport ce va deservi capitala Marei Britanii, şi care va fi unul din cele mai moderne şi frumoase aeroporturi din lume.

Aerodromul va fi amenajat pe un teren expropriat, valorând 600 mii l. s., iar construcţiile aferente vor costa 290 mii l. s. Se vor construi patru terenuri de aterisaj, fiecare din ele permiţând aterizarea şi decolarea în acelaş timp, a două din cele mai mari avioane construite până în prezent.

Se crede că până în anul 1940, aerodromul va putea fi dat traficului.

Informaţiuni

❖ MIERCURI 22 Decembrie orele 11 a. m. comitetul de doamne al Asociaţiei Solidare Cetăţeneşti sub, preşedinţia d-nei Ecaterina Zănescu, v împărţi alimente şi îmbrăcăminte la copiii săraci din cartier.

Impărţirea se va face în casele d-lui dr. *Ciacalopol* calea Griviţei nr. 278, părinţele săracilor din cartier

❖ MIERCURI 22 crt., saloanele *Arta*, funcţionarii Datoriei Publice organizează sub patronajul d-lui director Mircea Vulcănescu serbarea Pomului de Crăciun, urmată de dans până în zori. Jazz Corologos, diseur Cristian Vasile.

„Flacăra"

— gazetă pe care acum o vedem pentru întâia dată, apare la Ploeşti, sub conducerea d-lui Ionel Tudosie.

Frumos prezentat tehniceşte, numărul de Crăciun se bucură de frumoase colaborări.

*

Se cunosc escrocherile săvârşite de doi jidani, escroci şi tovarăşi, în duna unor bijutieri belgieni, înşelându-i cu milioane de lei. ROTH DEZIDERIU, primul escroc, a fost arestat, poraspăt revenit în ţară şi ţinut arestat pentru a-şi aştepta tovarăşul escroc. Cabinetul V. instrucţie, însărcinat cu facerea cercetărilor, a fost înştiinţat că a fost prins şi celalt jidan escroc, pe numele lui, ABRAHAM ARON RUBIN. D. judecător Tretinescu, titularul cobinetului, a cerut facerea formalităţilor necesare pentru extrădarea lui Rubin — nume predestinat pentru bijuterii — şi după ce Abraham va sosi în ţară va lua calea Văcăreştilor — a închisorii — iar în tovărăşia lui Dezideriu se va simţi chiar ca în sânul lui... Abraham — nu Rubin.

VIZITAŢI! CROITORIA ROMANEASCA CIVILA ŞI MILITARA
I. OLTEANU
B-dul Elisabeta No. 10, et. I, BUCUREŞTI, I
Telefon 5.08.24

Vizitaţi FLORARIA OLANDEZA, IONEL POPESCU
Piaţa Lahovary 5, Telefon 2.51.65
Preţuri excepţionale . . . . . Servim la domiciliu

CEREŢI
la toate Băcăniile, Restaurantele, Bodegile şi Cabareturile din Bucureşti şi din Ţară
ŞAMPANIILE DE St. MARCEAUX-CAPŞA-BOBB
ŞI VINURILE CAPŞA ŞI BOBB
cele mai bune şi cele mai eftine, - produse din viile şi pivniţele d-lui profesor Nicolae Basilescu
Biuroul central de vânzare : HOTEL CAPSA
TELEFON: 3.56.21 şi la Bucureştii - Noui, TELEFON: 3.36.20

RACHITISMUL VA AMENINŢA, COPII:
Mamelor, protejaţi-i!
ULTRAGADOL VA VA AJUTA
Este remediul ideal pentru a favoriza creşterea
Ultragadol conţine toate principiile active ale unturii de peşte în aceleaşi proporţii, însă într'o concentraţie superioară. Pe de altă parte, se cunoaşte importanţa vitaminelor în fenomenele nutriţiei generale, ele sunt acelea cari permit creşterea normală a copilului şi cari realizează echilibrul tuturor funcţiunilor vitale la adult. Noi practicăm deci ştiinţificeşte supra-activarea Ultragadol-ului supunându-l acţiunilor ultraviolete, după technica pusă la punct de cele mai recente descoperiri, conferindu-i astfel o incomparabilă putere fortifiantă şi tonică. Ultragadol îmbogăţeşte sângele, fortifică oasele şi dă vitalitate. Daţi-le copiilor chiar începând de astăzi.

ULTRAGADOL
PUTERNIC FORTIFIANT
Este un produs CHATELAIN MARCA DE INCREDERE
Preţ pentru public Lei 165
La farmacii şi droguerii

DE CÂTIVA ANI,
s'a stabilit obiceiul ca, de sărbători, să se ofere prietenilor şi cunoscuţilor CASETE CU ŞAMPANIA RHEIN
In fiecare an Pivniţele Rhein lansează un model nou de casetă, care, după consumarea deliciosului conţinut, se poate întrebuinţa şi pentru scopuri practice. Caseta Rhein „Weekend 1938" este cel mai indicat cadou pentru sărbători şi onomastice, producând veselie şi păstrând în amintire atenţia dv.
Caseta Rhein „Weekend 1938" conţine două sticle din excelenta Şampanie Rhein, o sticlă vin Cabinet negru şi două cupe de şampanie.
La toate ocaziunile Şampania şi vinurile
RHEIN

STIMULAŢI
INTESTINUL Dv. LENEŞ
şi vă veţi simţi mult mai tineri
Intestinul Dv. măsoară mai mult de 9 metri. Dacă ei nu se goleşte complect, cel puţin odată pe zi, resturile alimentelor se acumulează, producând toxine şi acizi. Aceştia trec în sânge şi vă intoxică întreg organismul. Atunci vă simţiţi obosiţi, deprimaţi. Veţi suferi de dureri de cap, dureri de spate, de reumatism şi multe alte boli.
Nu încercaţi să remediaţi acest rău *forţând* intestinul cu purgative puternice, ci luaţi "mica doză" zilnică de săruri Kruschen care încetul cu încetul va *readuce* intestinul Dv. la o funcţionare normală. Inainte de a fi luat prima jumătate de sticlă, veţi fi uimiţi de rezultate. Privirea va fi din nou vioaie, tenul strălucitor, mersul sprinten — vă veţi simţi întineriţi, într'un cuvânt, vă veţi bucura de acea invidiată "sănătate Kruscheniană".
Preţul unui flacon mare 95 lei, unul mic — 60 lei.

ZERDIK-RADIO
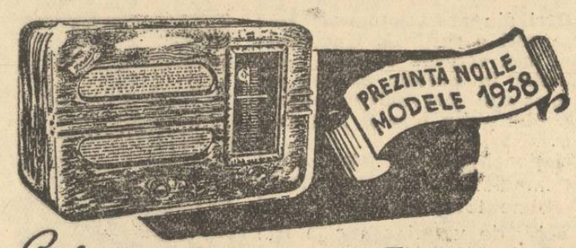

Satisface exigenţele celui mai pretenţios ascultător
Modelele prezentate pentru sezonul 1938 reprezintă o experienţă de 20 ani pe tărâmul radio-technic.
Această experienţă ne îndreptăţeşte să afirmăm cu toată tăria, că aparatele sunt perfect construite încât este maximum ce s'a putut crea de inginerii specialişti cu o atât de vastă experienţă.
Tonalitatea şi selectivitatea desăvârşită a acestor aparate este un adevărat ideal pentru a vă delecta în căminul Dvs.
Rugăm cereţi demonstraţii.
INLESNIRI DE PLATĂ
Lumophon-RADIO SAR
Bucureşti, Victoriei, 86 (Vis-a-vis de Palatul Banca Tel. 2.00.60)

1938
PHILIPS
Seria Simfonică RADIO
ECHIPATE CU RENUMITELE LAMPI PHILIPS MINIWATT
APARATE PHILIPS, TOATE MODELELE 1938 LA
NICOLAE SARU
PASAJUL ROMÂN 31, TELEFON 4.16.70
MARI INLESNIRI DE PLATA
TOATE MODELELE PHILIPS DE VANZARE LA
ODEON
STR. Sf. DUMITRU 2 — STR. SMARDAN 13

SALONUL DE RADIO „Cartea Românească" S. A.

APARATE MODEL 1938
EXCLUSIVITATE: INGELEN, BLAUPUNKT, BRAUN, CROSLEY
DEPOSITARI: PHILIPS, ZENITH-ZEPHYR, STANDARD, ORION
Serviciu ireproşabil de demonstraţiuni.—Personal technic superior.
Condiţiuni excepţionale şi avantage mari de plată.

ULTIMA ORA

Alegerile: O strălucită biruinţă naţionalistă

x

— Mişcarea legionară împreună cu naţional-creştinii iau mai multe voturi decât stânga internaţionalistă. Cum se vor împărţi mandatele în viitoarea Cameră. —

După rezultatele ce s'au putut obţine până la ora când scriem aceste rânduri, alegerile de eri confirmă prevederile noastre din reportajul anterior.

Guvernul a obţinut cota de 40%, care îi va da prima majoritară,

Deci din acest punct de vedere nici o surpriză. Guvernul şi-a luat voturile ce erau de aşteptat în situaţia dificilă în care se afla. Mai mult nu putea lua. Mai puţin n'ar fi fost exclus.

Naţional-ţărăniştii s'au plasat imediat după guvern, fără a obţine totuş un număr formidabil de voturi aşa cum îşi închipuia d. Iuliu Maniu şi prietenii d-sale. Voturile obţinute sunt cele fireşti unui partid care a guvernat şi şi-a creat puternice cadre în toată ţara. Voturi aduse în numele acţiunii de ultim moment, iniţiată de d. Iuliu Maniu, n'au avut naţional-ţărăniştii. Aceasta este important. Acţiunea d-lui Maniu n'a găsit deci nici un răsunet în ţară.

Tânăra organizaţie a partidului Totul pentru ţară, s'a dovedit în schimb foarte viguroasă şi voturile obţinute de ea pot fi considerate ca un frumos şi decisiv succes electoral. Rezultatul acesta era de aşteptat. Mişcarea legionară ştie să lucreze pe teren, cu elemente tinere şi pline de energie cari au dovedit-o din plin cu acest prilej. Şi aceasta înseamnă o biruinţă pentru mişcarea naţionalistă.

Sub aşteptări s'a dovedit însă partidul naţional-creştin. După succesele înregistrate de acest partid în alegerile judeţene, se putea spera într'un

D. CORNELIU CODREANU

rezultat mai frumos în actualele alegeri. Rezultatele obţinute trebue să deschidă ochii conducerii asupra elementelor incapabile pe cari le ţine la posturi însemnate, în paguba partidului. Fiindcă acolo unde acest partid a avut oameni energici şi activi, rezultatele au fost frumoase. In restul judeţelor însă acestea pot fi considerate dezastruoase chiar.

Se dovedeşte astfel că partidul naţional-creştin n'a reuşit să-şi menţină voturile şi că succesul partidului Totul pentru ţară, se datoreşte în bună parte trecerii acestor voturi dela naţional-creştini, la acest partid. Am fi preferat ca înregistrând succesul mişcării legionare, să avem satisfacţia de a înregistra şi pe acela al partidului naţional-creştin căruia nu i-am fi cerut decât să-şi menţină adeziunile populare din trecut.

Aceasta fiindcă victoria naţionalistă pe care o semnalăm acum, ar fi fost şi mai formidabilă. Fiindcă, în adevăr, rezultatele de azi au această semnificaţie: o mare biruinţă naţionalistă

Dacă adunăm voturile celor două partide naţionaliste, democraţia integrală reprezentată de partidul d-lui Maniu ese definitiv înfrântă. Astfel încât oricât s'ar sbate apologeţii mişcării de stânga, realitatea se arată aşa cum o înregistrăm noi de atâta vreme: ţara vrea o primenire în sensul naţionalist şi cu sau fără de voia partidului naţional-ţărănesc şi a democraţiei integrale, o va avea.

Azi înregistrăm primul pas în marşul acesta spre biruinţa definitivă.

P. B.

Numărul voturilor pe judeţe

JUD. ALBA

Guvernul	10.880
Naţional-ţărăniştii	11.334
Naţional-creştini	859
Totul pentru ţară	8.517

JUD. ARGEŞ (INCOMPLECT)

Guvernul	14.000
Naţional-ţărăniştii	20.000
Georgiştii	2.000
Totul pentru ţară	5.500

JUD. ARAD (27 DIN 45 SECŢII)

Guvernul	12.783
Naţ.-Ţărăniştii	4.927
Georgiştii	846
Naţional-creştini	1.940
Partidul poporului	174
Ţărănist radical	756
Partidul agrar	784
Totul pentru Ţară	14.217
Partidul maghiar	7.096
Social-democrat	548
Partidul german	2.323
Partidul evreesc	915

JUD. BALŢI (17 DIN 26 SECŢII)

Guvernul	5.818
Naţional-ţărăniştii	3.935
Georgiştii	1.246
Naţional-creştini	8.048
Partidul Poporului	266
Ţărănist-Radical	793
Partidul Agrar	332
Totul pentru Ţară	639
Partidul Evreesc	1.798

JUD. BAIA (LIPSESC 3 SECŢII)

Guvernul	6.910
Naţional-Ţărăniştii	3.701
Georgiştii	509
Naţional-Creştini	6.974
Partidul Poporului	602
Ţărănist-Radical	299
Totul pentru Ţară	2.271

JUD. BACAU

Guvernul	13.667
Naţional-Ţărăniştii	2.824
Georgiştii	1.500
Naţional-Creştini	7.250
Totul pentru Ţară	2.643

JUD. BIHOR (18 SECŢII)

Guvernul	27.821
Naţ.-Ţărăniştii	15.561
Georgiştii	1.600
Cuziştii	1363
Totul pentru ţară	10.191
Maghiarii	4.779
Gr. Iunian	2.642
Social democraţii	227
Argetoianu	500
Averescanii	114
Evreii	1.594

JUD. BRAILA (FARA O SECŢIE)

Liberalii	11.877
Georgiştii	2.208
Ţărăniştii	6.285
Totul pentru ţară	9.132
Naţional-creştini	735
Ţărănişti-radicali	644
Averescani	178

JUD. BOTOŞANI

Liberalii	15.907
Naţ.-ţărăniştii	7.070
Totul pentru Ţară	1.538
Cuziştii	11.439
Georg'ştii	1.877
Averescani	613
Gr. Iunian	909
Fr. jidănesc	919
Argetoianu	472

JUD. BUZAU

Liberalii	25.637
Naţional-ţărăniştii	6.665
Georgiştii	764
Naţional-creştinii	2.975
„Totul pentru ţară"	5727
Radical-ţărăniştii	152
Partidul agrar	239

JUD. BRAŞOV (LIPSEŞTE O SECŢIE)

Guvernul	8.904
Naţional-Ţărănesc	3 306
Georgişti	2.195
Naţional-creştin	1.079
Partidul Poporului	67
Ţărănist-Radical	364
Partidul Agrar	255
Totul pentru Ţară	5.303
Partidul maghiar	5.263
Social-Democrat	407
Part. Poporului German	2.783

CAMPULUNG

Guvernul	4.883
Naţ.-ţărăniştii	1.778
Naţ.-creştinii	661
Totul p. ţară	4.416

JUD. CAHUL

Guvernul	10.940
Totul pentru ţară	2.541
Naţional-ţărăniştii	2.539
Naţional-creştinii	1.893
Ţărănişti-radicali	450
Agrar	477
Partidul german	140
Evreii	256
Liebrali-georgişti	829
Averescani	314

JUD. CARAŞ (16 SECŢII DIN 26)

Liberalii	7.115
Naţional-ţărănişti	8.445
Totul pentru ţară	5.000

JUD. CONSTANŢA (2 SECŢII LIPSA)

Guvernul	17.086
Goga-Cuza	2.556
Naţional-ţărănişti camuflaţi	282

D. OCTAVIAN GOGA

Naţional-ţărănişti	10.972
Totul p. ţară	6.477
Georgişti	1.438
Georgiştii	1.438
Argetoianu	134

CALIACRA

Guvernul	16.055
Naţ.-ţărănişti	2.361
Totul p. ţară	2.218

JUD. CLUJ (INCOMPLECT)

Guvernul	9.600
Naţ.-ţărăniştii	9.700
Georgiştii	802
Naţional-creştini	1.080
Totul pentru ţară	3.472
Radical-ţărănişti	489
Averescani	124
Social-democraţi	222
Evrei	358
Maghiari	6.079

JUD. COVURLUI (LIPSESC 4 SECŢII)

Liberalii	6.697
Naţional-creştini	805
Naţional-ţărănişti	3.433
Georgişti	1.325
Totul pentru ţară	7.752
Iunian	1.274
Averescu	505
Evrei	335
Socialişti	228
Agrar	238

DUROSTOR

Liberalii	11.935
Naţ.-ţărăniştii	6.530
Totul pentru ţară	2.388
Georgiştii	2.361
Naţ.-creştini	2.072
Averescu	320
Iunian	763

JUD. DAMBOVIŢA

Liberalii	24.419
Naţ.-Creştini	2.360
Naţ.-Ţărăniştii	16.075
Totul pentru Ţară	6.881
Agrari	695
Georgişti	1.803
Radic.-Ţărănişti	743
Averescani	638

DOLJ

Guvernul	30.090
Naţ.-ţărănişti	16.000
Naţ.-creştini	7.000
Argetoianu	4.000
Totul pt. ţară z z	21.000

JUD. DOROHOI

Liberalii	16.127
Naţional-ţărănişti	5.774
Naţional-creştini	10.574
Totul pentru ţară	2.618
Georgişti	810
Iunian	1.128

JUD. FAGARAŞ

Guvernul	5.116
Naţional-creştinii	340
Naţional-ţărăniştii	4.784
Averescani	1.026
Georgişti	577
Totul pentru ţară	4.001
Argetoianu	1.068
Iunian	192
Partidul german	1.460
Socialişti	122
Partidul maghiar	114

JUD. FALCIU

Guvernul	9.900
Naţional-ţărăniştii	4.925
Georgişti	647
Naţional-creştini	2.728
Totul pentru ţară	593

JUD. GORJ (INCOMPLECT)

Guvernul	18.795
Totul pentru ţară	7.643
Naţional-ţărăniştii	5.874
Iunian	2.540
Naţ.-creştini	2234
Georgiştii	505

JUD. HUNEDOARA

Guvernul	15.000
Naţ.-Ţărăniştii	10.000
Totul pentru ţară	10.000

ILFOV

Guvernul	25.434
Naţ.-ţărănişti	11.038
Totul pentru ţară	7.357
Gh. Brătianu	3.849
Naţ.-creştini	1.978
Averescu	575
Iunian	642
Argetoianu	783

IALOMIŢA

Guvernul	20.137
Totul pt. ţară	10.223
Naţ.-ţărăniştii	9.913
Gh. Brătianu	2.208
Naţ.-creştini	4.647
Averescu	1.295
Iunian	1.235

JUD. IAŞI

Guvernul	23.203
Naţ.-ţărăniştii	8.875
Naţional-creştini	7.142
Georgiştii	2.878
Totul pentru ţară	2.118
Averescanii	315

JUD. ISMAIL

Guvernul	16.518
Naţ.-Ţărăniştii	13.763
Totul pentru ţară	1.510
Georgiştii	535
Radical ţărăniştii	787
Goga-Cuza	923
Social democraţii	313
Evreii	511
Partidul Agrar	259

JUD. LAPUŞNA (28 SECŢII)

Guvernul	10.608
Naţional-Ţărănesc	4.679
Naţional-Creştini	5.911
Totul pentru Ţară	828
Iunianişti	671
Agrari	411
Averescani	236
Evrei	1.790

CHIŞINAU (ORAŞ)

Liberalii	9.008
Naţional-ţărăniştii	2.139
Georg'ştii	49
Naţional-creştini	401
„Totul pentru ţară"	164
Partidul evreesc	1.408

JUD. MARAMUREŞ

Liberalii	10.815
Naţional ţărăniştii	5.872
„Totul pentru ţară"	4.658
Georg'ştii	970
Naţional-creştinii	1.027
Ţărăniştii radicali	347
Argetoianiştii	461
Partidul evreesc	1483
Maghiari	898

JUD. MEHEDINŢI

Guvernul	14.198
Naţional ţărăniştii	9.600
Georgiştii	2.486
Partidul naţional-creştin	4.975
„Totul pentru ţară"	3.390

JUD. MUREŞ

Guvernul	8.750
Naţ.-ţărăniştii	3.750
Partidul maghiar	9.270
Naţ.-Creştinii	2.850
8otul pentru ţară	4.750

JUD. MUSCEL

Liberalii	11.205
Naţ.-ţărăniştii	12.578
Georgiştii z z z	1.210
Naţional creştinii	698
Totul pentru ţară	2.823

JUD. NASAUD (9 SECŢII DIN 15 SECŢII)

Guvernul	5.631
Naţ.-ţărăniştii	2.728
Part. naţ. creştin	4.750
Partidul maghiar	609

JUD. NEAMŢ (10 SECŢII DIN 20)

Guvernul	4.210
Naţ.-ţărănesc	2.239
Georgiştii	610
Ţărănist radical	290
Partidul agrar	131
Totul pentru ţară	6.151
Partidul evreesc	55

ORHEI

Guvernul	8732
Naţ.-ţărăniştii	1754
Naţ.-Creştinii	4519
Totul pentru Ţară	1001

OLT

Guvernul	14520
Naţ.-ţărăniştii	5880
Georgiştii	800
Naţ.-Creştinii	2872
Totul pentru Ţară	4000

ODORHEI

Guvernul	10.458
Naţ.-ţărănişti	1.660
Naţ.-creştini	510
Totul p. ţară	1.209
Part. maghiar	8.333
Part. agrar	706

JUD. PRAHOVA (42 DIN 50 SECŢII)

Liberalii	19.440
Georgişti	4.953
Naţional-creştini	2.969
Naţional-ţărănişti	18.809
Totul pentru ţară	16.524
Iunian	1.883

JUD. PUTNA (12 DIN 16 SECŢII)

Liberalii	9.444
Naţional-ţărăniştii	3.019
Georgiştii	1.970
Naţional-creştinii	3.352
Totul pentru ţară	6.576
Radical-ţărăniştii	239
Partidul poporului	136
Partidul evreesc	106

ROMANAŢI

Guvernul	23.203
Naţ.-ţărănişti	14.400
Georgişti	2.486
Naţ.-creştini	1.697
Totul p. ţară	6.437
Part. agrar	3.516

JUD. RADAUŢI

Liberali	9.265
Naţ.-ţărăniştii	3.931
Georgişti	480
Naţional-creştini	5.607
Partidul poporului	164
Ţărănist radical	783
Totul pentru ţară	11.000
Social-democrat	368
Partidul german	1.199
Partidul evreesc	858

JUD. ROMAN

Guvernul	16.832
Naţ.-ţărănişti	1.674
Georgişti	865
Naţional Creştini	4.437
Partidul poporului	159
Ţărănist radical	228
Totul pentru ţară	691

JUD. SATU MARE

Guvernul	11.600
Naţ.-ţărănişti	9.700
Totul pentru ţară	3.600
Naţ.-Creştini	3.400

JUD. SALAJ

Naţional-liberali	7.000
Naţional-ţărănişti	9.350
Totul pentru ţară	3.200

JUD. SEVERIN

Guvernul	12.000
Naţ.-ţărănişti	6.000
Totul pentru ţară	9.000
Naţ.-creştinii	4.500

JUD. SIGHET

Liberalii	10.815
Naţ.-ţărăniştii	5.872
Totul pentru ţară	4.658
Georgişti	570
Cuziştii	2.027
Agrari	347
Iunian	430
Evrei	1.483

R.-SARAT

Guvernul	16665
Naţ.-ţărăniştii	4374
Georgiştii	2065
Naţ.-Creştinii	1311
Totul pentru Ţară	9429

SIBIU

Guvernul	19.170
Nat.-ţărăniştii	5.858
Georgişti	789
Naţional-creştini	1.689
Totul p. ţară	6.607
Maghiari	1.245
Germani	2.729

JUD. TIMIŞ-TORONTAL (INCOMPLECT)

Guvernul	16.000
Totul pentru ţară	9.700
Naţional-ţărănişti	5.700
Naţ.-creştinii	4.730

JUD. TIGHINA

Guvernul	9225
Naţional-ţărănişti	3287
Georgiştii	917
Naţional-creştin	3856
Totul pentru ţară	981

JUD. TURDA

Guvernul	8.170
Naţional-ţărănişti	5.506
Georgiştii	639
Partidul naţional-creştin	578
Partidul poporului	125
Ţărănişti-radicali	991
Partidul agrar	792
Totul pentru ţară	7.896
Partidul naghiar	5.747

JUD. TUTOVA (14 DIN 15 SECŢII)

Guvernul	10.076
Naţ.-ţărăniştii	3.109
Georgişti	479
Naţional-creştini	2475
Totul pentru ţară	2.590

JUD. TELEORMAN (14 SECŢII DIN 30)

Liberalii	11.339
Naţional-ţărăniştii	5.953
Georgiştii	2.000
Naţional-creştinii	6.054
„Totul pentru ţară"	5.089

JUD. VALCEA

Guvernul	17.580
Naţional-ţărănişti	15.478
Totul pentru ţară	5.201
Georgiştii	293
Naţional-creştin	2.202
Totul pentru ţară	2.432

JUD. VASLUI

Guvernul	12803
Naţ. Ţărănesc	3789
Georgiştii	718
Naţional-Creştini	4482
Totul pentru ţară	472

JUD. VLAŞCA

Naţional-liberali	19.000
Naţional-ţărănişti	10.000
Totul pentru ţară	9.000
Naţional-Creştini	4950

REZULTATUL TOTAL DIN CAPITALA

Guvernul	23.629
Totul pentru ţară	13.771
Naţ.-Ţărăniştii	14.019.
Lib. georgiştii	4.812
Naţ.-creştini	1.745
Ţăr.-radicali	654
Agrarienii	295
Soc.-democraţi	529
Partidul german	157
Partidul evreesc	159
Averescanii	388
Rigo	783

Ştiri şi polemici

ASEARA a părăsit Capitala, înapoindu-se la Belgrad, M. S. Regina Marioara a Jugoslaviei.

Majestatea Sa a fost condusă la gara Cotroceni de către A. S. R. Principesa Elisabeta.

Pe peronul gării se aflau d-nii: Gh. Tătărescu, prim ministru, Iovan Ducici, ministrul Jugoslaviei la Bucureşti, general Mihail prim adjutant regal, arhitect Scanavi, general E. Baliff, administratorul domeniilor Coroanei, Gh. Moţăţeanu, secretarul general al prefecturii de poliţie.

*

D. GHEORGHE BRATIANU a fost primit în audienţă azi noapte la ora 3 jum. de d. RICHARD FRANASOVICI la ministerul de interne.

*

D. CONSTANTIN TEODORESCU, actual administrator la Banca Naţională a fost numit vice-guvernator, pe termen de un an, cu începere dela 1 Ianuarie 1938.

S'a reînoit mandatul de administrator la Banca Naţională al d-lui George Cesianu, pe termen de 4 ani, cu începere dela 1 Ianuarie 1938.

Idem, s'a reînoit mandatul de cenzor la Banca Naţională al d-lui Christu Simionescu pe termen de 3 ani, cu începere dela 1 Ianuarie 1938.

*

BANCA NAŢIONALA va da astăzi o circulară, către băncile autorizate, prin care se fixează modul de primire al cererilor în zilele dintre sărbători,

*

MINISTERUL de finanţe a depus la Casa de economie şi consemnaţiuni o sumă de 15.000.000 lei, fixată ca indemnizaţie de către Curtea de apel din Braşov, secţia I-a, pentru exproprierile din Valea Mârşei, jud. Sibiu. Plata se va face prin Curtea de apel din Braşov.

D. INGINER inspector general Traian Pârvu, secretarul general al ministerului de comunicaţii, a fost numit director general al societăţii de tramvae din Capitală.

*

IN VEDEREA unei eventuale îngheţări a Dunării, direcţia comercialului C.F.R. a dat o circulară organelor sale prin care le atrage atenţia că începând dela 25 Decembrie a. c. până la noi dispoziţiuni, transporturile predate pe baza tarifului româno-oriental se vor îndruma numai pe via Constanţa-Port.

*

MINISTERUL MUNCII a decis ca în zilele de 22, 23 şi 24 Decembrie, magazinele să fie deschise şi la amiază, iar în serile acestor zile, închiderea magazinelor să se facă la ora 20. In această categorie intră şi băcăniile şi magazinele alimentare.

Cât priveşte pe salariaţii acestor magazine, aceştia în orele dela amiază din aceste zile, vor beneficia de repaus prin rotaţie, repausul urmând a li se da în alte zile lucrătoare.

*

TEMPERATURA scăzând, în unele regiuni de munte ale ţării, a căzut un strat gros de zăpadă.

La Braşov a nins în tot judeţul.

*

ASEARA, d. ministru ing. I. Bujoi a primit la ministerul industriei şi comerţului pe d. g-ral Glatz, subsecretar de stat la armament, cu care a conferit asupra furnizării de către industria noastră a materialului necesar înzestrării armatei.

*

BANCA NAŢIONALA a făcut un demers la ministerul industriei şi comerţului, cerând denunţarea convenţiei de clearing cu Olanda spre a fi înlocuită cu un acord de transfer.

*

DIRECŢIUNEA generală P. T. T a aprobat ca în intervalul dela 23 Decembrie 1937 până la 8 Ianuarie 1938 inclusiv, telegramele interne de felicitări să fie taxate cu tarif redus şi anume, un leu ori care ar fi destinaţia lor.

Acestor telegrame, care nu trebue să conţină decât urări, sau felicitări, nu li se aplică nici un minimum de taxare, fiind scutite şi de taxele de noapte şi de cele de sărbătoare.

*

BURSA de efecte, acţiuni şi schimb din Capitală va lua vacanţă de Crăciun, începând de mâine Miercuri 22 Decembrie de la ora 13 şi până Marţi 28 Decembrie la crele obişnuite.

*

ASEARA tratativele economice româno-turce au fost suspendate, întrucât delegaţia turcă aşteaptă noui instrucţiuni de la guvernul său.

Cum se vor împărţi mandatele în viitoarea Cameră

Dintr'un calcul aproximativ făcut azi dimineaţă la Ministerul de interne, pe baza rezultatelor parţiale ale alegerilor, repartiţia mandatelor în viitoarea Cameră va fi următoarea :

Liberalii	222 mandate
Vaidiştii	41 „
Iorghiştii	8 „
Naţional-ţărăniştii	35 „
Legionarii	32 „
Naţional-creştinii	20 „
Georgiştii	8 „
Maghiarii	8 „

In total 374 mandate. Restul de 13 mandate, până la 387 totalul membrilor Adunării Deputaţilor, urmează să se repartizeze celorlalte grupări cari vor obţine, eventual ,cota de 2%, sau, în lipsă, guvernului şi celorlalte partide intrate în Cameră.

*

Prin urmare, din judeţele ale căror rezultate aproximative le publicăm mai sus reiese că guvernul a obţinut 41% realizând prima majoritară, naţional-ţărăniştii au luat 18%, legionarii 16%, naţional-creştinii 10 iar georgiştii 4%, în total circa 89%.

Restul de 11 la sută urmează a se repartiza celorlalte partide, între cari, în primul rând, se plasează partidul maghiar.

Este problemativ dacă d. Iunian va lua cota de 2%. Până acum, din rezultatele obţinute, d-sa n'a ajuns decât la procentul de 1,43%.

Deasemeni nici d. Argetoianu, nici partidul poporului nu au luat până acum cota minimă de 2%.

In ce priveşte cifrele oficiale ale alegerilor, ministerul de interne nu le va putea da decât astă seară.

Opoziţia în Parlament

După rezultatele parţiale pe cari le avem, este probabil că vor intra în Parlament, dintre opoziţionişti :

Dela naţional-ţărănişti, d-nii Maniu, Mihalache, M. Popovici, dr. Lupu, A. Clinescu, N. Costăchescu, Lugojianu, Titulescu, Gr. Filipescu, Al. Cartojan, Dinu Simian, I. Pop, V. Madgearu, Rădulescu-Mehedinţi, Ilie Lazăr, C. Brezeanu.

Dela legionari, d-nii I. Zelea Codreanu, A. Cantacuzino, Gh. Clime, col. Zăvoianu, pr. Cristescu, G. Furdui, I. Ionescu, V. Iasinschi, I. Moţa, Ilie Gârneaţă, Traian Cotigă, Radu Gyr, etc.

Dela naţional-creştini, d-nii A. C. Cuza, O. Goga, Gh. Cuza, Gh. Urziceanu, V. Prelipceanu, Marcel Adam, H. Vasiliu, M. Manea, Stan Ghiţescu, Tilică Ioanid, I. D. Enescu.

Redactor responsabil: EUGEN VICTOR POPA

Tipografia Ziarului „UNIVERSUL" Str. Brezoianu 23—25 Bucureşti

6 pagini 3 lei

ANUL VI, No. 957 Joi 23 Decembrie 1937

Taxa poştală plătită în numerar conform aprobării Dir. Gen. P.T.T. No. 118.370/1934

„ASOCIAȚIUNII" SIBIIU

COLECTIV

Porunca Vremii

TRIBUNĂ ZILNICĂ DE LUPTĂ NAȚIONALĂ ȘI CREȘTINĂ

„Evreii au zis congresului dela Berlin: „sau ţara să fie cum o vrem noi, sau să nu mai fie". Un apropiat viitor va zice: „sau ţara aceasta să fie românească, sau nici nu merită să fie".

MIHAIL EMINESCU

(Articol de fond în „Timpul" din 6 August 1881)

Abonamente Anuale: Lei 1000 pentru instituții și sprijinitori; Lei 800 pentru orașe; Lei 600 pentru sate. Se primesc și abonamente pe 6 și 3 luni.

Orice sumă se poate trimite prin Casa de economii și Cecuri poștale (CEC) astfel: ABONAȚII PENTRU CONTUL 1224; DEPOZITARII „ „ 10405

Director: Dr. ILIE RĂDULESCU

Redacția și Administrația: BUCUREȘTI I, Str. Sărindar 18

TELEFON: Direcție, redacție 4.1853; Ad-ție publicitate 4.1852

ŢARA CONDAMNĂ SVĂRCOLIRILE NEPUTINCIOASE ANTI-MONARHICE!

Drumuri noui

de Dr. ILIE RADULESCU

N'am înregistrat nici azi rezultatele definitive, vreau să spun oficiale, ale alegerilor de alaltăeri. Fiindcă cele neoficiale, cari nu sunt mai puţin definitive, le cunoaştem. Am scris despre ele chiar ieri, în măsura în care ne-a fost îngăduit.

Din aceste rezultate se desprinde biruinţa mişcării legionare, care pe noi ne bucură ori care au putut să fie explicaţiile, obiective din partea noastră, pe chestia „pactului de neagresiune". Şi ne bucură pentrucă izbânda legionarismului înseamnă victorie pentru ideia naţională, pentru antidemocratism şi antijudaism, triumf pentru concepţia statului totalitar.

Afirmarea politică, masivă, a mişcării legionare nu este o surpriză. Oricine ar fi trebuit s'o prevadă, de vreme ce este un adevăr moral, de atâtea ori confirmat de istorie că viaţa, cu drepturile ei, nu poate fi oprimată la infinit şi că, din contră, ori ce sugrumare nedreaptă nu poate decât să întărească, prin suferinţă, o ideie, un om, un curent. O mişcare nu trebuie să se teamă atât de infamiile altora, cât de propriile ei greşeli. Deaceia noi ne-am ridicat împotriva pactului cu ţărăniştii, pe care l-am socotit şi-l socotim o greşală, cu convingerea că legionarii ar fi luat şi mai multe voturi, dacă ar fi luptat singuri, ba chiar împotriva ţărăniştilor, adversarii lor fireşti. Şi tot de aceia — aşa cum am sărit totdeauna să înfierăm duşmanii ideii naţionale — vom fi totdeauna prezenţi să criticăm orice greşală capitală din rândurile mişcării naţionaliste. Fiindcă, aşa cum am mai spus, acesta-i rostul nostru şi numai astfel putem afirma independenţa noastră, pusă în serviciul ideii naţionale, nu în solda diverşilor ei slujitori.

Înregistrând, însă, biruinţa mişcării legionare, pe care am fi dorit s'o vedem plasată înaintea naţional-ţărăniştilor, sunt mai ales două fapte care răscolesc satisfacţia noastră. Legionarii au avut în multe părţi voturi numeroase şi chiar majorităţi. Noi ţinem, totuşi, să subliniem, două succese ale ei, pe care le socotim cele mai însemnate: 1) izbânda din Capitala ţării; 2) sfărâmarea regionalismului democratic, de peste munţi.

Mai întâi Capitala. Legionarii — cu toţi jidanii cari au votat pentru ţărănişti — au reuşit să adune în Bucureşti aproape 14.000 de voturi. Atât cât a luat şi d. Maniu, cu tot marele d-sale partid de guvernământ.

Pentru cine cunoaşte promiscuitatea politică a Metropolei noastre înstrăinate, lipsa de simţire şi de resonanţă a acestui oraş, plin de aventurieri, pentru orice idele, nu numai pentru naţionalism, biruinţa legionarilor, adeziunea a 14.000 de suflete apare ca o minune, care răstoarnă toate decepţiile de până azi. Cunosc bine această Capitală. O ştiu ce'i poate pielea şi, mai ales, stomahul. Nimeni, cu excepţia liberalilor, cari au stăpânit Bucureştii prin teroarea instituţiilor lor bancare şieconomice, n'a putut să aibă aici o organizaţie. Au reuşit, însă, legionarii să ia 14.000 de voturi, la prima lor întâlnire cu corpul electoral. Mare, extraordinar lucru. Toate revoluţiile naţionaliste — şi exemplul cel mai sugestiv ni-l dă Berlin-ul lui Goebbels — n'au biruit, până ce n'au fost cucerite Capitalele. Legionarii sunt pe calea acestei victorii. Asta dovedeşte că drumurile mişcării legionare sunt deschise.

Al doilea fapt important — şi acesta contează imens pentru ţară — este sfărâmarea regionalismului, teroarei pe care o exercitau politicianii asupra unităţii naţionale, ori de câte ori se supărau personal. Nimeni n'a putut până azi — deşi au trecut aproape 20 de ani dela Unire — să arunce în aer acest regionalism politicianist. Reuşesc s'o facă legionarii. Incadrând în rândurile lor şi ancorând într'o singură spiritualitate românească, fără urmă vreunui particularism, tineretul de peste munţi, legionarii izbândesc să ia un număr de voturi egal cu d. Maniu, care se socotea stăpânul absolut al Ardealului, ba, în unele locuri, să treacă cu mult înainte. Aleşii legionari, în alegerile de peste munţi, sunt în mare parte de dincoace de munţi. Voturile Ardealului nu se dau, deci, pentru calitatea de ardelean a fiecăruia, ci pentru o ideie care nu cunoaşte deosebiri provinciale: IDEIA DE STAT UNITAR. Este cel mai mare serviciu care se face Unirii, dela război încoace.

Dar însfârşit... căile acestui nou curent sunt deschise, iar destinele lui şi poate ale Ţării — dacă va şti să grefeze, pe o popularitate, înţelepciunea politică — numai în mâna acelora cari trebuie să-i călăuzească paşii. La un lucru mă gândesc însă, exclusiv sub imboldul intereselor ideii naţionale, care trebuie să biruiască: la ţăria

(Continuare pag. III-a).

„— Pumuntule, dija'ţi dau foc,
„Că vreau cu tini să mă joc;
„Aprins, să ti'nvârteşti cât poţi,
„Dija să ardă „GOII" toţi!

„Iu vrau în sânge să ti ud,
„Dija cum scrie la TALMUD,
„Şi pentru veci eu să rămun
„Pi tini, fericit stăpun!..."

Aşa a fost grăit IUDANUL,
Pornind să-şi împlinească planul,
Şi arde globul aşa fel,
In cât pieri-va ISRAEL!...

Biruinţa legionară

de N. CREVEDIA

Suntem acum în posesia rezultatului definitiv al alegerilor.

In altă parte a ziarului nostru, comentăm cifrele urnelor, care au dat ideii naţionale atâtea voturi.

Noi, în pragul nouei ere care începe în viaţa României, ne oprim la victoria pe care a obţinut-o partidul „Totul pentru Ţară", în această atât de crâncenă consultare electorală.

Din ziua de azi, „Garda de Fer" iese în văzul întregei ţări, ca un adevărat factor politic.

Factorul politic hotărîtor al viitorului României!

Garda de Fer nu este o organizaţie politică tânără. Ea este exponentul spiritual al întregei generaţii de după război şi isvoarele ei încep de acum 15 ani, din muntele acelui memorabil 1922. Mişcarea ar fi putut birui încă mai dinnainte. Ea n'ar fi trebuit să încărunţească cu 15 ani.

Fascismul a biruit mult mai repede, iar rexismul d-lui Degrelle a înnaintat mult mai accelerat. Dar Gărzii noastre i s'au opus două puternice cauze:

Prima: în anii în cari se cristalizează mişcarea naţionalistă, un mit — mitul averescan — strălucea încă, puternic. După steaua generalului Averescu, a trecut la orizont legenda naţional-ţărănistă, căreia i-au trebuit tot cam atâţia ani, ca să se sfarme.

A doua cauză a fost reacţiunea. Impotriva naţionalismului tânăr reacţionează nu atât cele două partide de mai sus — cât partidul liberal, care'şi vede ameninţate rosturile sale „istorice".

Ce este, în fondul ei, mişcarea legionară?

Ea e mai întâi reacţiunea naţionalistă a generaţiei tinere împotriva străinismului, a jidanilor în special cari au cutropit toate ramurile noastre economice şi cari, prin presă, prin editură şi printr'o mulţime de alte mijloace, rod acum însuşi plămânul Neamului.

In al doilea rând, ea este o mişcare protestatară împotriva generaţiei mature care a tolerat veneticilor să ia în stăpânire corpul Naţiunii şi care tace şi se îngraşă şi ea cât poate din ospăţ. In această ordine de idei, mişcarea legionară este şi un strigăt al flămânzilor împotriva celor îmbuibaţi.

Dar până aici trebuie să recunoaştem că este numai un fenomen de criză. Nimic mai simplu decât rezolvarea problemei străinilor şi introducerea în buget a legiunilor de tineri intelectuali şomeri. Partidul liberal a încercat chiar, prin d. medic Angelescu, să trateze problema în chipul acesta, începând cu plasarea în salarii de mizerie a unui număr, recunoaştem, de 18.000 învăţători (cari, fie vorba între noi, tot legionari s'au făcut!).

De aici începe mişcarea Gărzii de Fer să nu mai apară ca un simplu simptom trecător. Din acest punct, Legiunea devine o mişcare revoluţionară. Căci ea doreşte nu numai schimbarea ordinei materiale în această ţară, ci şi ordinea spirituală. Revoluţie în Duh, răzimată pe ideea creştină ortodoxă şi pe tradiţia românească, ea vrea să creeze un om nou, opusul acelei tinichele care este homo democraticus.

Mişcarea legionară e totalul aspiraţiilor unei întregi generaţii, generaţia tânără de după război. Dacă părinţii noştri nutreau, înnainte de 1916, visul de aur al Unirii tuturor Românilor — generaţia postbelică, dornică să-şi anine şi ea sufletul de o cauză mare, îşi găseşte idealul în noua frământare. Ardealului de ieri, i se spune astăzi: CAPITANUL!

Căci din tot sbuciumul dispărat al unei întregi generaţii, d. Corneliu Codreanu este cel care posedă magnetul fermecat şi, cu o voinţă de aramă, cu sacrificii şi o răbdare tenace ca a pământului — reuseste să facă ceeace se vede că a făcut!

De astăzi încolo, din acest Decembrie 1937, în Tara aceasta, miroase frumos a Istorie. Noua generaţie, care, oficial, nu se prezintă astăzi decât în mănunchiul a... brazi tineri intraţi în Parlament, mâine vor fi o pădure, mâine vor fi o Ţară — toti.

Mişcarea legionară a ajuns aici, prin sacrificii mari şi nenumărate. Suprema jertfă s'a adus, iarna trecută, în Spania, la picioarele împuşcate ale lui Hristos, iar mortii cei mai proaspeţi au căzut alaltăieri în Ialomiţa.

Astăzi, o mare parte a Neamului s'a pronunţat pentru Legiune. (In Vlaşca mea, unde nici jidani nu sunt, nici şomeri şi... nici prea mulţi intelectuali! — partidul „Totul pentru Ţară" a luat 10.000 de voturi).

Dar peste un an, peste doi, peste trei, peste nu prea multă vreme, România întreagă va fi o ţară verde ca o zi de Sfântu Gheorghe...

Şi acum, la acest mare început de victorie al sfintei mele generaţii, să mi se permită ca din turnul crâncenei mele independenţe spirituale, să fac o observaţie, pe care am mai făcut-o şi voi mai repeta-o şi atunci când voi, băieţi, veţi îmbrăca definitiv Puterea:

(Continuare în pag. 3-a)

Recensământul

populaţiei jidoveşti dela noi este sau nu fals?

de PETRE TIPARESCU

Am citit o aşa zisă polemică între ziarele „Universul" şi „Lupta", precum şi nepriceputa intervenţie a unui oarecare „Z", care întreabă în ziarul „Adevărul": „Recensământul populaţiei este fals?" Totodată anonimul din Sărindar decretează: „Reacţia la acuzare trebuie negreşit să se producă din partea Institutului demografic al statului, căci este vorba de una din statisticile oficiale ale statului, a cărei valoare şi importanţă trec de hotarele ţării".

Cei dela „Adevărul" şi-au închipuit, că întrebarea ridicată de ei este foarte gravă, lăsând să se înţeleagă printre rânduri, că negând autenticitatea procentului populaţiei jidoveşti dela noi, găsit de serviciul recensământului în 1930, implicit discuţia cuprinde şi problema tratatelor internaţionale, care includ şi anumite clauze cu privire la minorităţile din România.

Cu toată această perfidă ameninţare a jidanilor din Sărindar, de a reveni în precizarea acestui denunţ internaţional în contra ţării româneşti, afirmaţiile ziarului „Universul" rămân valabile, fără nici un fel de complicaţii, a căror „valoare şi importanţă trec de hotarele ţării".

Dar, în primul rând, încă nu s'a produs „reacţia la acuzare" a Institutului demografic al statului. Suntem siguri chiar, că d. Manuilă nu poate să-şi dezică opera şi lucrările de până acum, printr'o „reacţie", care ar anula indirect „numeroase articole şi recenzu" din „Adevărul" şi nu ar servi în acelaş timp cu nimic ipoteza reacţionarilor... din Sărindar.

Din contră, afirmaţiile ziarului „Universul" ar putea fi întărite, pentrucă inexactitatea cifrelor privind populaţia jidovească dela noi, poate fi în totul admisă, fără ca să constatăm cu necesitate acelaş fals şi în procentajul tuturor minorităţilor intrate în calculul recensământului.

Am putea numai să luăm act, că jidanii se consideră minoritari, de bună voie şi deci trebuie să îi tratăm ca pe unguri, bulgari, etc.

Apoi ce legătură poate să fie între tratatele încheiate cu 11 ani înainte de a se efectua recensământul din 1930?

Adică, de atunci şi până la recensământ, sau dela 1930 până azi, procentajul ar putea fi acelaş? In ultimii şapte ani pretinde'ţi, aşa dar, că la vechea cifră a populaţiei jidoveşti nu s'a mai adăugat nici o progenitură iudaică sau nici un venetic galiţian? Pentru documentare, citiţi ziarele „Porunca Vremii" şi „Universul", pentru a vă convinge totodată şi de utilitatea ştiinţifică a demografiei.

Logic deci, denunţul, ce ar depăşi graniţele ţării, încercat de internaţionalul avocat ocazional „Z" din Sărindar, este nefundat şi admiţând observaţiile lui „e a admite absurdul" — ca să întrebuinţăm expresia care „e a acestui" scrib incult sau ramolit.

Este inutil să mai discutăm buna credinţă sau priceperea în ştiinţa statisticii a funcţionarilor ocazionali sau permanenţi, cari au culeş şi calculat datele recensământului, pentrucă aşa cum bine se precizează în ziarul „Univresul": „Nimeni n'a controlat exactitatea datelor şi nimeni n'a fost sancţionat pentru declaraţie falsă" şi, pentrucă — adăugăm noi — nimeni nu s'a gândit în 1930, că jidanii ar putea face declaraţii false, speriaţi de mişcarea studenţească începută în 1922 şi, că ungurii aveau interes într'o statistică oficială a statului să convingă pe jidani să se declare maghiari.

Dar, în afară de orice alte comentarii, un fapt precis poate fi cel mai bun răspuns la întrebarea din „Adevărul".

In 1931, personal m'am prezentat la serviciul recensământului pentru a afla cifra exactă a jidanilor din Muntenia, Oltenia şi Dobrogea, având nevoie într'o lucrare de psihopatologie să raportez numărul cazurilor înregistrate într'o statistică a mea asupra jidanilor schizofrenici în special, cari, s'a observat, că populează foarte mult spitalele de boli mintale şi nervoase, la cifra respectivă a populaţiei jidoveşti dintr'o anumită regiune. Am întâlnit aci pe un funcţionar superior, care era şi un neobosit cercetător în rezolvarea problemelor

(Continuare în pagina 5-a)

In faţa plutonului de execuţie

Nici nu se consumase bine „entuziasmul" popoarelor din U. R. S. S. pentru rezultatul „strălucitor" pe care l-a avut lista blocului comunist, pentru sovietul suprem, în alegerile „cele mai libere" pe cari le asigură constituţia staliniană, „cea mai democratică din lume", — când, deodată, se anunţă că alţi înalţi demnitari politici şi militari ai regimului îşi lua rămas bun dela viaţă în faţa plutonului de execuţie. Motivul este acelaş, îl cunosc şi covârşitor: trădarea Patriei în favoarea unui stat străin.

Când am citit comunicatul agenţiei oficioase sovietice „Tass" în care se vorbea despre Patria sovietică, am înţeles sub ce faldă de ipocrizie şi de minciună trăesc bietele popoare pe cari le fericeşte călcâiul mânjit mereu de sânge proaspăt, al lui Stalin. Dela asasinarea mareşalului Tukhacevsky şi a celor 8 căpetenii militare ,era de aşteptat ca acest desmăţ al crimei, să înceteze. Era de aşteptat că „epuraţia" va fi în curând realizată şi că regimul stalinian va intra într'o fază de liniştе internă. Ceea se petrece în Rusia Sovietică prin descoperirea atâtor complotări şi a atâtor trădători, marchează începutul unei perioade de lichidare a regimului. Orice observator atent al fenomenelor sociale şi politice poate observa că viabilitatea unui regim este în funcţie de adeziunea masselor populare la acel regim. Să ne gândim la noi, de pildă, ce valabilitate ar avea regimul nostru politic dacă în fiecare zi s'ar descoperi complоturi, dacă în fiecare zi ar fi prinşi trădători şi dacă în fiecare zi ar fi execuţii? Am aştepta, din moment în moment, să isbucnească revoluţia pentru preîntâmpinarea căreia s'ar face atâta vărsare de sânge.

Transpunând această perspectivă românească la realitatea sovietică, vom constata că acolo regimul comunist se menţine numai prin teroarea pe care o exercită G. P. U.-ul, singura instituţie care mai este, pe deplin, credincioasă lui Stalin. Iar atunci când şi asasinii de profesie dela conducerea G. P. U.-ului vor părăsi pe Ţarul roşu dela Kremlin, din regimul comunist nu va mai rămânea pentru omenire decât o amintire extrem de dureroasă, iar pentru istorie o dovadă în plus că aberaţiile sociologice ale materialismului istoric ale lui Karl Marx, sunt şi rămân ca atare fără a putea avea valabilitatea unei realizări posibile. Cu sistemul inaugurat cu concursul plutonului de execuţie Stalin nu va face decât să asasineze în întregime vechea gardă revoluţionară pentru ca, după aceea, să înceapă „epuraţia", dacă va mai avea sprijinul G. P. U.-ului, cu cadrele tinere, născute şi crescute odată cu revoluţia.

Blestemul pe care-l suferă popoarele din U. R. S. S. întrece tot ce închipuirea omenească a putut concepe. Şi singura nădejde este că la capătul acestei suferinţe se va termina şi teroarea staliniană. Peste întinsurile necunoscute ale pământurilor ruse zace sărăcia, durerea şi moartea. Acesta este bilanţul regimului comunist.

Nu vi se pare că prin activitatea plutonului de execuţie, se fărâmă ultimele rezidii ale autorităţii statului sovietic? Şi nu trăiţi procesul de eliberare al condamnaţilor cari, prin jertfa lor mereu crescândă, precipită apropierea sfârşitului?

Ştefan Ionescu

Camaşă de forţă

Cu cine-a votat d-rul Lupu!!

D. dr. Lupu a votat şi el, alaltăeri. După ce-a ieşit din cabină, un partizan care votase şi el alături, în altă cabină, se apropie discret de el:

— Domnule doctor ce-aţi făcut?
— Ce să fac! Am votat.
— Păi pe cine-aţi votat?
— P'ai noştri: inelul.
— Aţi votat altceva.
— Taci, mă, din gură. Eşti nebun?
— Pe onoarea mea dacă n'aţi votat pe alţii.
— Ia să vedem.

Şi, desfăcând buletinul, rămaseră amândoi stupefiaţi: d-rul Lupu era beat, vedea dublu — şi, în loc de inel, a văzut două inele, două puncte, adică semnul partidului „Totul pentru Ţară"!!!

D-rul Lupu la urnă!

Asupra felului cum a votat d-rul Lupu, mai circulă şi altă versiune.

Se zice că d-sa s'a prezentat la urnă şi, abia ţinându-se pe picioare, s'a adresat magistratului:

— Dddd... dom... domnule judecător, eu cu cine votez?

— Numele d-voastră, vă rog? Aveţi carte de alegător? — l'a întrebat omul justiţiei.

— Da am. Eu... eu... hăc... Sunt Cetăţeanul turmentat.

Doi eroi

Ziarele scriu că într'un judeţ din Oltenia, doi cetăţeni: un candidat şi un alegător — au căzut aşa de-a'npicioarele şi au murit. Au murit „în urma unor atacuri cardiace".

Da de unde! Cei doi cetăţeni, membri ai opoziţiei, au fost loviţi colo, la casa sufletului, unde-i pasă românului — au sucombat cum s'ar spune în ţermeni oficiali, „în urma unor atacuri... mardiace!!".

Ioan G. Savin:

„Fiinţa şi origina Religiei"

de VALERIU MARTIN

Cultura noastră, tânără, este întristător de săracă în studii de aprofundare şi savantă analizare a problemelor de incontestabilă însemnătate pentru sufletul omenesc şi covârşitoare consecinţe pentru viitorul societăţii.

Trăim viaţa în continuă trepidaţie, într'o superficialitate exasperantă, aproape epidermic, încât nu mai avem răgazul necesar pentru introspecţie, nu ne mai putem examina nevoile fireşti ale spiritului nostru, iar în clipele, rare, când ne găsim singuri cu noi înşine, ne surprinde şi ne înspăimântă golul lăuntric, sărăcia şi uscăciunea noastră spirituală.

A apărut în vitrine, un valoros studiu, de reală contribuţie pentru mărirea patrimoniului cultural: *„Fiinţa şi origina religiei"*, de d. prof. univ. I. G. Savin. O apariţie care nu şi-a avut încă ecoul meritat. Câţi vor fi remarcat-o?

Până acum de curând, la noi, mai ales, astfel de probleme nu interesau decât pe specialişti. Naţionalismul românesc, îndrumat pe făgaş bun, vrând să clădească viitor imperial pe temeliile stâncoase ale trecutului, ţinând seama de realităţile şi valorile autentice ale culturii noastre, este creştin, ortodox. De aceia problemele ridicate de spiritualitatea ortodoxiei, sânt probleme cardinale ale acestui neam.

Tentativele sociologilor oficiali — imitatori servili, dar întârziaţi, ai Apusului, — de a ne indoctrina cu teoriile găunoase, ce au fost cândva *en vogue*, acolo, au eşuat. Dar în locul lor nimeni n'a pus nimic.

Titularul catedrei de Apologetică dela Chişinău, cu multă migală, cu impresionantă documentare şi eloquenţă, discută tot ceiace sociologii şi diversele şcoli au putut spune despre fiinţa şi origina religiei şi cernându-le prin sita raţiunii nealterate, ni le înfăţişază decorticate de ambalajul înşelător.

Mai întâi nu scapă prilejul de a releva importanţa problemei: „de origina religiei depinde *veritatea* ei, ca şi caracterul de *absolută*, care îi revine creştinismului". Căci dacă ea a apărut în timp, graţie unor cauze psihologice sau sociale, ea a evoluat, atunci, ca orice lucru vremelnic şi ca tot ceiace se naşte în timp, se va sfârşi odată cu el. Fiind *fenomen natural*, de aceiaş importanţă ca oricare alt produs social-cultural, va avea o durată relativă.

Dar înainte de a lămuri problema originii religiei, autorul ţine să ne edifice cu privire la *fiinţa* ei, precizând elementele caracteristice şi fundamentale ce o alcătuesc.

In mod obisnuit, neînţelegerile în discutii sânt consecinţele necorespondenţei noţiunilor. Sfera şi conţinutul aceloraşi concepte variază şi se diferenţiază, după inşi. Dându-şi seama de acest fapt, neîntrecutul doctrinar ortodox precizează elementele constitutive ale religiei, determinându-i şi fixându-i notele *specifice* şi esentiale.

Odată fixate aceste caractere, va fi uşor să identifici *punctele comune*, în diversitatea de înfăţişări exterioare. Din discernarea acestor elemente comune, se ajunge la definirea religiei: *raportul dintre om şi divinitate*, cu un *subiect* — omul — şi un obiect-Dumnezeu. Obiectul religiei va fi totdeauna transcendent lumii, spre a-i putea fi creator, dar şi *imanent*, spre a fi proniator. Aceste caractere sânt suficiente pentru a suprima aspectul religios al animismului, sau deismului şi panteismului.

Omul — subiectul — va trebui să fie liber şi conştient, eliminând nota de *constrângere* a divinităţii, prin anumite procedee, caracteristice magiei sau vrăjitoriei. Va trebui să se manifeste în afară, prin cult şi să trăiască lăuntric, prin sentiment. Oriunde va lipsi unul din aceste elemente, nu va putea fi vorba de religie. Fapt pe care-l confirmă nu numai analizarea fenomenului *intrinsec*, dar şi felul cum s'a desfăşurat el în timp, ca religie obiectivă.

Marea întrebare, curcială, ce se ridică este, însă, dacă religia e „un fenomen *primar* şi *originar* al sufletului omenesc, un dar al revelaţiei", ca formă *aprioric*, sau este o formă derivată din alte sentimente, „o formă secundară, apărută în timp şi evoluată în el, fie ca un produs al sufletului *omenesc*, pe cale psihologică sau logică, fie ca *un produs al societăţii*".

Faţă de problema originii religiei nu te poţi situa, aşa dar, decât pe una din aceste poziţii: revelaţionism, apriorism, historism.

Teza *revelaţionistă*, singura compatibilă cu religia creştină şi cu ideia de religie în general, susţine că religia este un dar al divinităţii, fiindcă omul n'ar fi putut crea nici supranaturalul nici divinul.

Teza *historistă* susţine că religia e un fenomen natural, apărut în timp. Iar teza *aprioristă* constă în susţinerea că religia e un fenomen, natural sau supra, constitutiv şi aprioric umanităţii, prezent şi imanent întregii activităţi umane.

Teza revelaţionistă este compatibilă cu cea aprioristă, decât care e mai plauzibilă şi e în totală contradicţie cu cea historistă.

Teza revelaţionistă „nu exclude importanţa *factorului uman*", căci „religia are şi o înfăţişare *istorică*, de desfăşurare în timp şi una psihologică şi sociologică de manifestare în sufletul indi-

(Continuare în pag. II-a)

SPORT

„Telefon Club" întâlneşte astăseară puternica echipă de hockey a „Spartei"

Astăseară patinaurul Oteteleşeanu adăposteşte una dintre cele mai frumoase partide de hockey din acest sezon. Este vorba de întâlnirea dintre Telefon-Club şi puternica echipă cehoslovacă a clubului Sparta. In ceeace priveşte valoarea echipei cehe este destul de cunoscută în toate cercurile sportive. Pe lângă că posedă un palmares destul de bogat dar are o echipă în care figurează cei mai de seamă jucători de hockey ai Cehoslovaciei. Intr'adevăr nu mai putin de şase internaţionali fac parte din această puternică echipă. In ceeace priveşte rezultatele obţinute de acest team sunt intr'adevăr surprinzătoare.

Formaţia ce deplasează echipa Spartei este alcătuită din: Kosek. Mihalek, Prusilek, Jinotka I, Jinotka II, Oldrich, Dobr, Trofe, Rott şi Sojka.

Matchul va începe la orele 21 precis.

Programul matchurilor de Sâmbătă şi Duminică

VOLLEY FEMENIN

Duminică 9 Ianuarie 1938

Froma-Macabi, ora 16,30, arb. M. Marinescu.

Bonaparte-Iureş, ora 11.30, arb. Mateescu.

Telefoane-Aurora, ora 9.30, arb. Marinescu M.

VOLLEY BALL

Duminică 9 Ianuarie 1938

Viitorul-A.CT. ora 11, arb. Marinescu M.

Rahova-VSC, ora 12, arb. Maziliu.

Vergu-V. Dacia, ora 19, arb. Poenaru.

Venus-R. Vodă, ora 16, arb. Poenaru.

Sp. Studenţesc-Juventus, ora 9, arb. Marinescu.

SERIA II-a

Aurora-C. F. R., ora 17, arb. Mateescu.

E. F. A.-Macabi, ora 17.30, arb. Andronache.

Av. Sportiv-Pebe, ora 15.3-, arb. Andronache.

Inainte-Arhitectura, ora 10.30, arb. Marinescu.

Caraiman-Bonaparte, ora 16, arb. Marinescu.

BASKET-BALL

Sâmbătă 8 Ianuarie 1938

Viitorul-Aurora, ora 20.30, arb Marinescu.

V. Dacia-VSC, ora 22.30, arb. P. Pârvulescu.

Duminică 9 Ianuarie 1938

Sp. Studenţesc-O. C. B., ora 19.30, arb. Marinescu.

Sâmbătă 8 Ianuarie 1938

E. F. A.-C. F. R., ora 19.30, arb Poenaru.

Macabi-Telefoane, ora 21,30, arb. Marinescu.

Duminică are loc la Timişoara o mare gală de box

Duminică va avea loc la Timişoara o mare reuniune de box

Gala se va desfăşura în sala Teatrului comunal şi va avea următorul program:

Ilie Impăratu (Buc.) — Quittner (Timişoara).

Anton Osca (Buc.) — Harpath (Timişoara).

Ion Stoianovici (Buc.) — Buxbaum (Timişoara).

C. David (Galaţi) — Aranyosi (Timişoara).

Gh. Niculescu (Buc.) — Nano (Timişoara).

Vasile Boanţă (Galaţi) — Brucher (Timişoara).

Nelu Oprescu — Dumitru Iordănescu.

Ecouri

IN CADRUL campionatului de hockey Telefon-Club a învins Gloria cu (6-1) 1-0, 1-1, 4-0.

*

CLASAMENTUL campionatului ungar de hockey este următorul:

B. B. T. E.	3	3	0	0	18:2 6
B. K. E. I.	2	2	0	0	22:3 4
F. T. C.	2	1	0	1	8:3 2
B. K. E. II	2	0	0	2	2:21 0
A. H. C.	3	0	0	3	1:22 0

*

CAMPIONII naţionali vor pleca la Budapesta astă seară în vederea turneului pe care-l întreprind în capitala Ungariei.

*

ECHIPA reprezentativă a Franţei, amatori, a dispus de cea a Angliei cu scorul de 5-2 (4-1) Matchul s'a disputat pe Stadionul Pershing.

*

SPORTUL STUDENŢESC jucând cu R. C. Warbonne, în turneul pe care-l întreprind în Franţa, a cedat cu scorul de 11-8 (5-3) Din cauza oboselii câştigătorii cupei „General Gabriel Marinescu" nu au putut scoate un rezultat mai bun.

*

ECHIPA reprezentativă a Irlandei va întâlni echipa naţională a Poloniei la 15 Mai. Matchul se va juca la Varşovia.

*

Astă seară gruparea sportivă „Central" organizează a doua gală de box cu următorul program:

Ion Stoianovici (Central)—Niculae Tinichez (J. C.).

Gheorghe Badea (J. C.)—D. Ionescu (Central).

A. Blank (Tirul)—Vasile Georgescu (J. C.).

Ilie Lungu (Central)—Mircea Niculae (J. C.).

Puiu Lucian (Rapid)—Mircea Ionescu (Central).

Mihail Matarin (C. F. R.-B. T.) — Mihail Petrescu (Central).

Ion Trandafir (Central) — George Georgescu (Tirul).

Puiu Obăgilă (Central)—Gogu Florea (Tirul).

Alexandru Radu (Tirul)—Gheorghe Sârbu (Central).

MATCH PROFESIONIST

Benjamin Adania — Dumitru Iordănescu, 10 reprize a 3 minute.

Ştiri din Europa

ITALIA

Rezultatele campionatului italian

Lazio—Atalanta 4-0.
F. C. Milan—Genova 1-0.
Iuventus—Bologna 0-0.
Ambrosiana—Torino 1-0.
Triestina—A. S. Roma 0-0.
Livorno—Florentina 2-1.
Bari—Lucchese 2-1.
Napoli—Liguria 3-0.
Leadere Ambrosiana.

BELGIA

In campionatul Belgiei, s'au obţinut următoarele rezultate:

Union St. Gillois—F. C. Bruegge 1—1
White Star—F. C. Malines 4—0.
Liersche SK — SC Anderlicht 2-0.
Standard Liege—TSV Lyra 4-1.
FC. Antverp—Ara Gant 2-1.
Beerschoot AC—Racing Thirlemont 7-1.

CEREŢI

la toate Băcăniile. Restaurantele. Bodegile şi Cabareturile din Bucureşti şi din Ţară

ŞAMPANIILE DE St. MARCEAUX-CAPŞA-BOBB ŞI VINURILE CAPŞA ŞI BOBB

cele mai bune şi cele mai eftine, - produse din viile şi pivniţele d-lui profesor Nicolae Basilescu

Biuroul central de vânzare : HOTEL CAPSA

TELEFON: 3.56.21 — şi la Bucureştii - Noui, TELEFON: 3.36.20

PAVILIONUL ROMÂNESC

din expoziţia dela Paris a servit pentru o excelentă propagandă economică

Imensele bogăţii ale ţării noastre sunt expuse în pavilionul României, vizitat de milioane de francezi şi străini.

Unul din succesele remarcabile este acela al şampaniei şi vinurilor Rhein, obţinut tocmai în ţara unde viticultura este mai mult decât o specialitate, ci o mândrie.

Era de aşteptat ca ictele negre româneşti să fie primite cu entuziasm, însă succesul produselor RHEIN, servite la restaurantul Românesc, a depăşit orice aşteptare.

La Paris ca şi la Bucureşti

● ŞAMPANIA RHEIN *nu lipseşte dela nici o festivitate.*

● VINURILE RHEIN *cabinet alb şi negru - tămâios - grasă -, sunt neîntrecute.*

Rhein triumfă

Vizitaţi FLORARIA OLANDEZA, IONEL POPESCU

Piaţa Lahovary 5, Telefon 2.51.65

Preţuri excepţionale . . . . . Servim la domiciliu

VESTMINTE, OBIECTE BISERICEŞTI, BIJUTERII „UNIREA"

Constantin P. Mateescu, Str. Carol 9,

Telefon 4.78.50

APĂRAŢI-VĂ

Combateţi şi preveniţi bolile desintoxicând organismul cu

SIROPUL PAGLIANO

sau cu prafurile şi caşetele Prof. GIROLAMO PAGLIANO

Florenţa

CAŞETELE cu praful dozat din acest purgativ renumit sunt forma cea mai practică şi modernă a unui astfel de preparat.

Se iau uşor, nu deranjează deloc, au efect rapid şi sunt de preferat pentru

CURA DEPURATIVA A SANGELUI ŞI A INTESTINELOR

Diabeticii pot întrebuinţa PRAFUL şi CAŞETELE PAGLIANO fără nici un risc.

La farmacii şi droguerii

Mişcarea LITERARA şi artistică

Aspecte, Insigne, Comentarii

„Iuda"

— albumul tipărit al pictorului Petrică Laz, împănat cu tăioase versuri de jetul Radu Bardă, a apărut de curând în toată ţara.

Executată în condiţiuni tehnice irepros abile, opera distinşilor noştri colegi de redacţie constituie o nouă biruinţă românească.

O recomandăm călduros.

Preţul : 50 l.

„Vioci de lut"

— volumul de poeme al d-lui TEODOR AL. MUNTEANU, se găseşte la toate librăriile din ţară.

Astăseară

— se va reprezenta pe scena Operei Române pentru prima oară în actuala stagiune „CASATORIA SECRETA" de Cimarossa cu d-nii George Niculescu Basu, Şerban Tassian, Viore Chicideanu şi d-nele Marie Snejina Emilia Cuţianu, Valentina Creţoi Tassian.

Direcţia de scenă George Niculescu Basu.

Joi 23 Decembrie

— apare şi se pune în vânzare volumul „LITERATURA DE SCANDAL" de N. Georgescu, cu o prefaţă de N. Iorga, ilustraţi de A. Dragoş & Neagu : proză, versuri, parodii.

Volumul de peste 250 pagini, afară de lectura instructivă şi amuzantă, reprezintă cea mai teribilă şi mai reuşită satiră a moravurilor literaro-critice ale vemii noastre.

„Discurs parlamentar"

— piesa de moavuri contemporane a tânărului învăţător prahovean N. RADULESCU - IEMNARU a apărut de curând în vitrina librăriilor.

Autorul, care nu e la primul volum, se dovedeşte un fin observator al vieţii noastre politice.

Prevedem volumului un frumos succes.

A apărut

— n-rul 12 din curagioasa revistă naţionalistă „Ideea liberă", de Crăciun, cu următorul sumar : prof univ. N. I. Herescu: Pentru Institutul de studii latine; N. Porsena : Originile problemei etnice; Vintilă F. Pantazopol: Crăciunul; Constantin Fântâneru: Naşterea Domnului şi stăpânii lumii; Comerţul legionar; Dan Bălteanu: Versuri; Gabriel Bălănescu: Gazetari şi gazetărie; Simion Stolnicu: Bietul colind; N. N. Teianu: Franţa şi vechii aliaţi; Petre Paulescu: Leat nou (versuri).

Turismul nostru oficial, o ruşine. Insemnări şi polemici. Ce părere aveţi? Infierări. Desene de Nicol.

Un exemplu: 5 lei.

Ştefan Alexiu

— autorul volumului de schiţe „Mandat de aducere", a făcut să apară zilele acestea o carte pentru copii, intitulată „Povestea lupului singuratic".

Trăind printre cei mici, Ştefan Alexiu, învăţător la Ploeşti, îngrijeşte şi de apariţia revistei „Muguri" la care adesea colaborează virtuoşi ai penei pentru numărătoarea anilor cărora sunt deajuns degetele ambelor mâini.

„Săptămâna"

— foaie hebdomadară nou apărută, e o gazetă de prisos şi în fapt scrisă de câţiva ţidănaşi, cari au ales redactor responsabil pe un oarecare Predescu. Gazeta, cică, vrea să apere pe d. Guţă, permanentul premier. Şi reuşeşte : îl apără ca funia pe spânzurat.

Sertarea datinelor la şcoala prim. Nr. 42

Serbarea ponului de Crăciun la şcoala primară nr. 42 de fete din Capitală, s'a desfăşurat anul acesta cu un bogat program artistic. S'a executat frumos de către eleve'e şcoalei, sub conducerea d-nei L. Ionescu, întreaga piesa a „Vicleemului" precum şi datinele creştineşti. S'au recitat poeziile originale ale d-nei Felicia Sicaru, profesoară la această şcoală, — poezii ocazionale ca „Plânsul lui Irod", „Slavă ieslei din Betleem", „Gândul la tine doar să-mi fie", etc. Nota impresionantă a serbării a dat-o însă cele două schiţe psihologice ale aceleiaş autoare. Schiţe cu subiect ocazional : „Frământări în Noaptea Sfântă" şi „In drum spre Betleem". In ambele schiţe, cu o desfăşurare spontană, elementele necesare se concentrează într'o repede succesiune de momente. Cu o deplină originalitate d-na Felicia Sicaru ne dă aspectul unei analize sufleteşti, aducând astfel în literatură, două noi schiţe psihologice.

D-na Constanţa Albu, *directoarea şcoalei a ţinut o caldă cuvântare iar la sfârşit s'a împărţit elevilor sărace, haine.*

Calendarul „Universul Copiilor" 1938

A ingriji de cărţile ce trebue să cadă în mâna unui copil, înseamnă a pune lumină în sufletul lui şi a-i forma bunele deprinderi. Deaceea arija oricărui părinte e să aleagă cu atenţie cărţile pe care trebuie să le citească odrasla sa. E o datorie şi faţă de el şi faţă de societate.

Anul acesta, ca în toţi anii, „UNIVERSUL COPIILOR" a scos almanahul său. E destul de cunoscută opera educativă ce se face prin „Universul Copiilor", sub priceputa conducere a lui Moş Nae, prietenul copiilor.

Almanahul are 160 pagini, e tipărit în condiţii technice bune şi conţine istoricare, glume, poveşti, jocuri distractive, poezii, toate cu un substrat educativ moral. E o carte ce poate fi pusă în mâna oricărui copil, mai ales că preţul de lei 30, — atât cât costă un exemplar, — înseamnă întâiu un cadou al „UNIVERSULUI COPIILOR" şi al doilea o mare bucurie pentru copilul căruia i se oferă.

Ioan G. Savin

Fiinţa şi origina Religiei

(Urmare din pag. I-a)

vidual sau cel colectiv". Dar din acest relativism uman, „historismul vrea să facă însă factorul *unic* şi preponderent al fiinţei religiei, căutând să explice numai sub această latură şi originea ei".

Metoda de care face uz autorul, pentru a ne situa în faţa adevărului cristalin, este ştiinţifică : faptele singure pot infirma sau confirma teoriile imaginate.

Şi, cu seninătatea caracteristică omului de ştiinţă, pe care nu-l turbură preconcepţiile, examinează, rând pe rând şi faptele pe cari le furnizează religia, atât în forma subiectivă — ca *sentiment religios*, cât şi în forma *obiectivă* : cult. Spre a îmbrăţişa problema în totalitatea aspectelor ei.

Vastul material istoric, etnografic, antropologic, biologic, sociologic şi psihiologic, filosofie şi teologic, strâns, examinat şi coordonat, trecut prin ascuţişurile unui spirit critic activ şi strecurat printr'un aparat ştiinţific perfecţionat, fac din acest studiu un eveniment pentru literatura noastră ideistică.

Intâiele patru capitole sânt consacrate teoriilor psihologiste asupra fiinţei religiei şi aprioriSmului religiei (capitol nou în preocupările gânditorilor români).

Complet, sintetic, sânt înfăţişate teoriile *intelectualiste*, ale lui Auguste Comte, care considera religia ca prima formă de cunoaştere a lumii, a lui Herbert Spencer, care vedea în religie conştiinţa despre necunoscutul definitiv inaccesibil, sau a lui Max Müller, făuritorul unei ingenioase teorii intelectualiste.

In cadrul teoriilor voluntariste, o magistrală expunere a moralismului kantian e în acelaş timp şi un exemplu de concizie şi de sesizare a esenţialului.

Ipotezele sentimentaliste sau emoţionaliste ale unui Iacobi, Schleiermacher, Feuerbach, Strauss, prin cari natura psihică a religiei e redusă la o manifestare de sentiment, la o funcţie a sensibilităţii sau afectivităţii noastre, primesc o completă punere la punct.

In această întâie parte a studiului prezent, un capitol deosebit de original şi de important, este, apriorismul religiei. Puţinătatea spaţiului nu îngăduie o cât de sumară înfăţişare.

Origina religiei, care constituie oarecum secţiunea a doua a acestui volum, se bucură de o tratare deosebită. Mai mult de trei sferturi din lucrare conţine expunere, analizarea şi critica animismului, naturismului, totemismului, tabuismului, magismului, fetisismului şi a altor ipoteze mai vechi asupra originii religiei.

Pentru specialişti, acest studiu este o puternică sintetizare a unui material bogat şi extrem de variat, facilitându-le informaţia şi uşurându-le munca.

Pentru restul cetitorilor e un ghid valoros şi sigur în labirintul unei puzderii de teorii şi ipoteze. Critica acidă, neîndurată e dublată de grija permanentă de a prezenta, în locul rămas gol, valorile autentice şi reale.

Valeriu Martin

Sărbătorirea profesorului şi scriitorului Lucian Costin

CARANSEBEŞ, 21. — Scriitorul şi profesorul LUCIAN COSTIN dela liceul „TRAIAN DODA" din Caransebeş, a fost sărbătorit de curând de prietenii d-sale cu ocazia aniversării a 50 ani, dintre cari 27 ani închinaţi literaturii.

Această aniversare a dat prilejul tânărului redactor al revistei „BANATUL LITERAR", d. GH. LICAOLT, să scrie o broşură intitulată: „SCRIITORUL LUCIAN COSTIN LA 50 ANI".

CINEMA A.R.P.A.

PREZINTĂ DE SĂRBĂTORI CEL MAI FRUMOS PROGRAM

Răsfăţata publicului SHIRLEY TEMPLE

IN MONUMENTALA INSCENARE „INDIA IN FLACARI"

cu VICTOR Mc. LAGLEN

Ţara lăncierilor din Bengal — Aventuri — Intrigă — Un film extraordinar

Jurnal şi complectare -- Un film 20th Century - Fox

— IN FIECARE ZI MATINEU CU PREŢURI REDUSE —

DE LA O ZI LA ALTA

TEATRU

OPERA ROMANA: Căsătoria secretă.
TEATRUL NAŢIONAL : Vreau să trăiesc.
STUDIO NAŢIONAL : George şi Margaret.
REGINA MARIA: Gândul.
COMEDIA: Problemă de rezolvat.
TEATRUL LIBER: Coloniale.
CARABUŞ: Poftă bună la Tănase.
ALHAMBRA : Alhambra Palace.
MODERN : Crima din Expresul verde.
VESEL : Teoria cocoşului.
TEATRUL LIGII CULTURALE: Tinichigiul politician.

CINEMA

ARO: Jurnalul unei fete de pension şi complectare.
CINEMA CARLTON : „Lucreţia Borgia".
REGAL : „Parnell" (un rege neincoronat)" jurnal.
SCALA: Căpitanul Benoit (L'homme a abattre), jurnal.
TRIANON : Farmecul Boemei.
CAPITOL: Copilul nimănui, jurnal şi completare.
FEMINA: Crima din linia Maginot.
A.R.P.A.: Charlie Chan în: O crimă pe Broadway, jurnal şi complectare.
ROXY: Copilul nimănui, jurnal şi completare.
FORUM : Abuz de încredere, jurnal şi complectare.
OMNIA : Căpitanii curagioşi şi revistă.
DICHIU : Călătorie suspectă şi Regele vânzătorilor.
CITY : Fără zestre şi Fetiţa olandeză.
ELISEE : Farmecul Boemei.
NISA : Un bărbat original şi Moscova-Shanghai.
MARCONI : Suflete pe mare, jurnal, completare şi revistă.
MODEL: Evadatul din insula diavolului şi Comoara blestemată.
COTROCENI: Extravaganta d-ră Benett şi Bătaia.
VOLTA-BUZEŞTI: Prinţesa patinajului şi Charlie Chan la Olimpiadă
FRANKLIN: Vreau să mă mărit şi Avantgarda eroilor.
PACHE: Flacăra vieţii şi Matchul Joe Louis-T. Foor.
DARLY : Prinţ şi cerşetor şi Oameni după gratii.
TRIUMF (Griviţei, 335): Nitchevo, cu Harri Baur şi Trăim numai odată, cu Silvia Sidnei.
MARNA : S'a născut o stea, Cutremurul din Long-Beach şi revistă.
ORFEU: Imi dau inima mea (M-me Dubary) şi Masca Galbenă.
MILANO: Extravagantul Mrs Deeds şi Am ucis.
AIDA: Strigătul cazacilor şi Două femei: două iubiri.
CENTRAL : Automobilul ucigător, sub masca diavolului şi revistă.
ŞIC: Copii de vânzare şi Dragoste în taxi.
DORI: Romeo şi Julieta şi Fata cu toane.
UNIC : Vasul robilor şi Sonata Kreutzer şi Jurnal.
DIANA: Răzbunarea lui Tarzan şi Am ucis.
VOLGA-DOROBANŢI: Ogorul şi Bărbaţii nu sunt zei.
FLORIDA : Premiera şi Enigma morţii.
LIA: Noaptea roşie şi Panamaua.

Azi la REGAL

CLARK GABLE, MYRNA LOY

PARNELL

Un Rege Neincoronat

ARO Jurnalul unei fete de pension

FORUM Abuz de încredere, jurnal complectare

Omnia Căpitanii curagioşi şi compania Titi Mihăiescu

RADIO

Miercuri, 22 Decembrie

14.10. Ora. Mersul vremii. Bursa. Radio-jurnal.
14.30. Muzică uşoară (discuri).
15. Actualităţi străine : radiofonice.
18. Ora. Mersul vremii.
18,02. Concert de muzică românească. Orchestra Ionel Giurgea.
19.15. Istoria muzicii (X): Muzica Renaşterii (II): Orchestră de cameră, cond. de N. Rădulescu (solişti : Nella Dimitriu-alto şi G. Ştefănescu-bas; Cuvânt introductiv.
20.20. Concertul societăţii corale „Carmen", cond. de I. Chirescu.
20.55. Cântece româneşti. D-ra Lisette Dima (canto).

UNIVERSITATEA RADIO

21.15. Până unde a lucit steaua magilor, de Mircea Eliade.

RADIO-BUCUREŞTI

21.30. Muzică din operete şi filme (discuri).

RADIO-BUCUREŞTI

21.30. Ciclul Beethoven: prof. Mihai Andricu (pian) şi prof. George Cocea (violoncel).
21.55. Concert de flaute: Hristache Popescu şi Mihail Teodorescu.

RADIO-ROMANIA şi RADIO-BUCUREŞTI

22.30. Radio-jurnal: Sport.
22.45. Concert de noapte al orch. Sandu Marcu, transmis dela restaurantul „Cina".
23.45. Jurnal pentru străinătate în limba franceză şi germană.

Joi, 23 Decembrie

RADIO-BUCUREŞTI
RADIO-ROMANIA
Ora dimineţii (6.30—7.30)

6.30. Deschiderea emisiunii. Gimnastică ritmică. Radio-jurnal. Concert de dimineaţă (discuri). Sfaturi gospodăreşti şi medicale.
7.30. Inchiderea emisiunii.
13. Ora. Culturale. Sport. Cota Dunării.
13.10. Concert de prânz (discuri).
14.10 Ora. Mersul vremii. Bursa. Radio-jurnal.
14.30. Continuarea concertului de prânz (discuri).
15. Actualităţi străine : radiofonice.
17. Ora copiilor: I. Datine şi Colinde de Crăciun, prezentate de şcolile primare de băieţi din Capitală. II. Jurnalul copiilor, de Victor Ion Popa.
18. Ora. Mersul vremii.
18.02. Muzică de dans, orchestra Corogolos (voce: Viorel Demetriad).
19.15. Crăciunul popoarelor slave, de d-ra Elena Eftimiu.
20.05. Cântece şi colinde de Crăciun — Maxim Vasiliu (canto).

RADIO-ROMANIA

20.30—21. Muzică românească (discuri).

RADIO-BUCUREŞTI

20.30. Concert de vioară, d-na Nina Alexandrescu.

RADIO-ROMANIA şi RADIO-BUCUREŞTI

21. Un Crăciun în Sicilia, de prof. Alex. Marcu.
21.15. Concert de Ajunul Crăciunului: Aurel Alexandrescu (canto); orchestra Radio.
22.30. Radio-jurnal: sport.
22.45. Concert de noapte al orch. Victor Predescu, transmis dela restaurantul „Luxandra Parc".
23.45. Jurnal pentru străinătate, în limba franceză şi germană.

DE CRACIUN

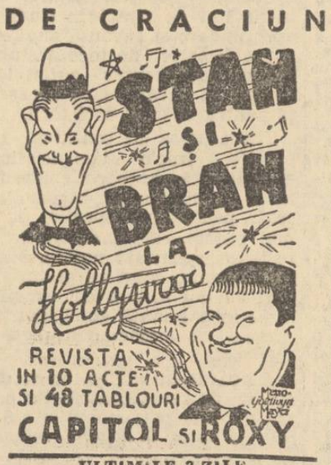

ULTIMELE 3 ZILE

Copilul Nimăuui

(Le Mioche)

VIAȚA POLITICĂ

Cu cine e țara?

Românimea s'a pronunțat pentru mișcările naționaliste. D. Iuliu Maniu are o situație dezastruoasă în Ardeal

La ora când scriem aceste rânduri cunoaștem rezultatele oficiale din 60 de județe, așa cum au fost transmise de ministerul de interne.

Rezultatele sunt foarte interesante și vom stărui asupra semnificației lor, pentruca opinia publică — țara cea mare, nu cele cinci milioane de cetățeni înscriși în listele electorale — să poată trage o concluzie valabilă în mijlocul zăpăcelii provocată de iconarii democrației de esență marxistă.

In adevăr, d. Iuliu Maniu, imitând raționamentul fals al d-lui Mihalache, crede și anunță pe toate cărările că partidul național-țărănesc reprezintă aspirațiile României, că dela un capăt la altul populația merge cu partidul național-țărănesc.

Oare, aceasta o fi realitatea?

Țara împărtășește crezul democratic?

Nu!

Vom dovedi, cu cifre, că țara e înregimentată în mișcările naționaliste.

Iată, din ceeace se știe până azi, național-țărăniștii au obținut, în 60 de județe, 554.834 voturi, iar mișcările naționaliste — partidul „Totul pentru țară" și partidul național-creștin, primul cu 419.964 voturi și al doilea cu 220.234 voturi — au întrunit adesiunile a 640.199 români creștini.

Ce valoare mai are, în cazul acesta, susținerea d-lui Iuliu Maniu?

Țara, așa dar, nu-i cu democrația!

*

Dar mai e ceva.

Șeful partidului național-țărănesc se laudă că Ardealul îi stă la picioare.

Așa o fi?

Cifrele să vorbească:

SIBIU, d. Maniu 5858 v., liberalii 19170 v., legionarii 6607 v.

BRAȘOV, d. Maniu 2993, liberalii 8109, legionarii 4082.

FAGARAȘI, d. Maniu 4784, liberalii 8109, legionarii 4001.

T. MICA, d. Maniu 3875, liberalii 7492, legionarii 2184.

D. IULIU MANIU

NASAUD, d. Maniu 4326, liberalii 7492, legionarii 2187.

NASAUD, d. Maniu 4326, liberalii 9491, legionarii 5775.

T. MARE, d. Maniu 3873, liberalii 11657, legionarii 3377.

ALBA, d. Maniu 11250, liberalii 11892, legionarii 8443.

HUNEDOARA, d. Maniu 10843 liberalii 17762, legionarii 12582.

ODORHEI, d. Maniu 1660, liberalii 10453, legionarii 1209.

TURDA, d. Maniu 5506, liberalii 8161, legionarii 7893.

SOMEȘ, d. Maniu 9212, liberalii 9643, legionarii 4604.

CLUJ, d. Maniu 12296, liberalii 12163, legionarii 4606.

MUREȘ, d. Maniu 5560, liberalii 10904, legionarii 5372.

SEVERIN, d. Maniu 8178, liberalii 15545, legionarii 10570.

BIHOR, d. Maniu 17761, liberalii 30715, legionarii 12210.

SATU MARE, d. Maniu 9764, legionarii 11.600, legionarii 3700.

MARAMUREȘ, d. Maniu 5872, liberalii 10815, legionarii 4658.

Este Ardealul cu d. Maniu?

Să socotească cititorii!...

Vizita legionarilor poloni în Italia

Roma, 22 (Rador). — *Inainte de a părăsi Roma, delegația militară polonă a fost primită de d. MUSSOLINI.*

Generalul DLUGOSZOWSKI, șeful delegației, a declarat între altele că vizita legionarilor poolni a confirmat comunitatea de credință și de ideal dintre Italia și Polonia.

D. MUSSOLINI a subliniat deasemeni legăturile de strânsă solidaritate dintre cele două țări.

D. Roosevelt mulțumit de publicul american

Washington, 22 (Rador). — *Președintele Roosevelt a declarat că este deplin mulțumit de felul cum presa și publicul american îl susțin în atitudinea pe care a adoptat-o față de evenimentele din Extremul Orient.*

Severe măsuri pentru reprimarea actelor teroriste din Palestina

Ierusalim, 22 (Rador). — Corespondentul agenției Havas transmite:

Autoritățile au luat eri măsurile de rigoare pentru pedepsirea autorilor recentelor atentate teroriste.

Ele au obligat autoritățile satului Taba să plătească o amendă colectivă de 2.000 lire sterline. Se știe că în acest sat a fost asasinat de curând un polițist evreu, de către o bandă de arabi.

Locuitorilor din Hebron li s'a impus o amendă colectivă de 2.500 lire sterline, drept pedeapsă pentru ultimele acte de violență comise în acest oraș.

Lupta contra terorismului continuă și în regiunea din nordul Palestinei, unde sunt în cur soperații militare foarte importante.

Drumuri noui

(Urmare din pagina I-a)

pe care o va avea mișcarea legionară de a ține piept tuturor nechemaților cari vor da asalt porților ei de intrare. Avem din nenorocire o tristă experiență. Nici popularitatea Mareșalului Averescu nici legenda țărănistă nu s'au irosit din vina vechilor stegari ai acestor curente; ci din cauza rataților, aventurierilor, câinilor de uși multe, cari nu fac decât să umble de colo, până colo, să se îmbulzească. oriunde se ivește perspectiva binefăcătoare a puterii, ca pe urmă să omoare elanul luptătorilor curați, să samene demoralizarea și să compromită iremediabil o ideie.

Aci trebuie să cadă greu un veto, care nu s'a văzut până azi și nici nu se putea vedea în regimul democratic. Un veto pe care nu știm ce l-ar putea opri, de vreme ce oricât ar avea nevoie de voturi, naționalismul se impune prin elite ale spiritului, nu prin dictatura numărului.

Dr. ILIE RADULESCU

Șoferii din New-York au declarat grevă

New-York, 22 (Rador). — **Șoferii taximetrelor din New-York au declarat aseară grevă.**

Din totalul de 18.000 șoferi, au aderat la grevă 4.300.

Greviștii cer respectarea contractului de lucru semnat în Iunie cu reprezentanții Companiei pentru organizarea industrială.

Naționaliștii spanioli au respins toate atacurile comuniștilor de pe frontul Teruel

Salamanca, 22 (Rador). — **Corespondentul Agenției Havas transmite:**

Comunicatul oficial dat aseară la ora 20 de Marele cartier general naționalist, declară:

In sectorul Teruel trupele naționaliste au respins mai multe contratacuri inamice. Trei tancuri dușmane au fost distruse.

Călătoria maiorului Attlee în Spania roșie

Călătoria și impresiile fruntașului opoziției parlamentare britanice judecate sever de opinia publică engleză

Fruntașul opoziției din Camera Comunelor, șeful partidului „laburist" englez, maiorul Attlee, a făcut, recent, o călătorie în Spania Roșie, întovărășit de parlamentarii britanici, Noel Baker și Miss Ellen Wilkinson.

Călătoria maiorului Attlee care, înainte de a pleca, se angaja formal, să nu ia parte la nici o activitate cu caracter politic, trebuia să fie informativă. După cum a spus-o chiar el, scopul călătoriei era „de a se inspecta frontul și zona comunistă, de a studia condițiile actuale din Spania, de a obține informații juste asupra situației, militare și economice, și de a judeca moralul poporului care luptă pentru a salva sufletul Spaniei."

Aceasta era o călătorie de informație și am văzut că ea a constituit pentru maiorul Attlee și colegi, un fapt politic. El a pronunțat discursuri, a asistat la un bombardament, a vizitat fabrici de muniții, i s'a oferit un banchet.

Călătoria maiorului Attlee a fost un pretext pentru intensificarea campaniei laburiștilor. Se anunță chiar o interpelare în Parlament și o reuniune căreia să i se dea mari proporții în vastul local dela Albert Hall.

Opinia britanică, cu excepția marxiștilor, a judecat foarte sever călătoria și impresiile fruntașului opoziției parlamentare britanice. In Anglia, aceasta călătorie este considerată ca fiind în incompatibilitate cu principiile politicii de neintervenție. Si, cu tot sgomotul pe care l-au făcut marxiștii în jurul acestei călătorii, este sigur că marea masă a opiniei publice britanice nu se va orienta pe o cale deosebită de politica neintervenției.

Scopul politic al călătoriei este prea aparent pentruca maiorul Attlee să poată convinge pe cineva de contrariu. Anglia este informată de ceeace se petrece în Spania așa că părerile ei nu vor putea fi schimbate de maiorul Attlee. Insă comuniștii nu pot să nu exploateze o mărturie britanică a fruntașului opoziției britanice. Călătoria maiorului Attlee s'a transformat într'o glorificare a marxismului. Așa se explică dece un ziar de stânga *Evening Standard* și-a manifestat marea surprindere, fiind chiar scandalizat, că una din Brigăzile internaționale a fost numită „Compania maiorului Attlee".

Comentariile din *Evening Standard* sunt interesante:

Maiorul Attlee poate să vină la putere în țara noastră. Generalul Franco poate să o mențină pe a sa. In acest caz, se poate întâmpla ca numele aceluia care va fi prim-ministru al Angliei să-i fie foarte familiar. Acest nume va evoca pentru el acela al unei companii de luptă care a atacat pe naționaliști. Aceste circumstanțe nu vor fi prea favorabile pentru a provoca relații amicale între cele două guverne."

Insă călătoria Maiorului Attlee nu va schimba nimic. Un discurs, un succes parlamentar, și atât. Anglia va continua să-și urmeze linia sa de conduită. Și comuniștii din Spania vor avea o decepție mai mult în raport cu iluziile cari s'au făcut cu ocazia călătoriei fruntașului laburist.

Rezultatul definitiv al alegerilor din Capitală pentru Cameră

In sfârșit, se cunoaște rezultatul definitiv al alegerilor din Capitală.

Iată-l:

Votanți	*63.626*
Anulate	*359*
Nule	*179*
Liberalii	*24.317*
Național-țărăniștii	*14.687*
Georgiștii	*4.969*
Național-creștinii	*1.807*
„Totul pentru țară"	*14.309*
Radicad-țărăniștii	*609*
Partidul agrar	*286*
Partidul poporului	*441*
Social-democrații	*636*
Partidul evreesc	*556*
Partidul german	*130*
Independenții Rigo	*861*
Lista cetățenească	*39*

S'au ales:

Liberali: *Nicolae Iorga, dr. I. Costinescu, ministrul sănătății; Const. Anghelescu (vaidist), fost guvernator al Băncii Națională: general Gabriel Marinescu, subsecretar de stat la interne; Al. G. Donescu, primar general al Capitalei; N. Georgescu, D. Ionescu-Brăila, Aurel Popescu-Necșești, Petre Ghiață, N. Trestianu, Traian Martinescu (vaidist).*

Național-țărăniști: *Iuliu Maniu.*

Partidul Totul pentru țară: *păr. Ion Moța.*

S'a inaugurat tunelul Lincoln

New-York, 21 (Rador). — **Ieri s'a inaugurat tunelul Lincoln sub fluviul Hudson.**

Tunelul are o lungime de 564 de metri și a fost executat în trei ani și jumătate.

Frank Kellog a murit

Semnatarul pactului Briand-Kellog a fost răpus de o pneumonie

New-York, 22 (Rador). — Frank Kellog, co-semnatarul pactului Briand-Kellogg, a încetat din viață la St. Paul (Minesota), azi dimineață la ora 1 și 28.

Frank Kellog s'a născut la Postdam, în statul New-York, la 22 Decembrie 1856. A făcut studii de drept, profesând apoi avocatura în statul New-York.

In 1917 a fost ales senator al statului Minesota. A deținut mandatul până în anul 1923. In 1924 a fost numit ambasador al Statelor Unite la Londra. La venirea la putere a președintelui Coolidge, Frank Kellogg a fost numit ministru de externe al Statelor Unite, a căror politică externă a condus-o timp de patru ani. In timpul ministeriatului său a făcut o vizită la Paris, unde la 26 August 1926 a semnat cu Aristide Briand pactul de care și-a legat numele.

La expirarea mandatului președintelui Coolidge, Kellog și-a reluat profesia sa de avocat. In 1929 a primit Premiul Nobel pentru pace. In 1930 a fost numit judecător la Curtea Internațională dela Haga, unde a funcționat până la 1935, când a demisionat.

Frank Kellogg a fost răpus de o pneumonie contractată luna trecută.

DE CE NU'NȚELEGI!?

Române, dai un leu pe-o fițuică jidănească, în care nu găsești decât minciună și otravă.

Nu vezi cum își râde jidanul în pumni? Și cu cât dispreț te privește?

Alegerile pentru Cameră

Noui rezultate definitive

ARAD

Voturi exprimate:	90.441
Anulate	1650
Nule	202
Liberalii	23.752
Totul pentru țară	29.569
Național-țărăniștii	9.685
Nat.-Creștinii	3.638
Georgiștii	1.677
Iunian	1.465
Argetoianu	1.482
Partidul maghiar	10.900
Partidul german	4.163
Socialiștii	904
Partidul evreesc	1.238
Averescu	316

BOTOȘANI

Guvernul	15906
Național-Țărănesc	7070
George Brătianu	1877
Național-Creștin	11439
Averescani	413
Țărănist-Radical	209
Agrar	472
Totul pentru Țară	1528
Evreesc	929

DOLJ

Guvernul	30820
Național-Țărănesc	16839
George Brătianu	7200
Național-Creștin	7648
Averescani	460
Țărănist-Radical	1245
Agrar	3727
Totul pentru Țară	22174

HUNEDOARA

Guvernul	17762
Național-Țărănesc	10843
George Brătianu	533
Național-Creștin	1214
Averescani	237
Țărănist-Radical	344
Agrar	721
Totul pentru Țară	12582
Maghiar	269
Social-Democrat	2404
Evreesc	566

BIHOR

Guvernul	30715
Național-Țărănesc	17761
George Brătianu	1656
Național-Creștin	1500
Averescani	901
Țărănist-Radical	2736
Agrar	1942
Totul pentru Țară	12210
Maghiar	8160
Social-Democrat	470
Evreesc	2899

TARNAVA MARE

Guvernul	11657
Național-Țărănesc	3873
George Brătianu	1613
Național-Creștin	1609
Averescani	111
Țărănist-Radical	559
Agrar	771
Totul pentru Țară	3377
Maghiar	2572
Social-Democrat	570
Part. Poporului German	5706
Evreesc	286

TARNAVA MICA

Guvernul	7492
Național-Țărănesc	3875
George Brătianu	466
Național-Creștin	640
Averescani	79
Țărănist-Radical	300
Agrar	602
Totul pentru Țară	2185
Maghiar	1843
Social-Democrat	245
Part. Poporului German	1197
Evreesc	210

PUTNA

Guvernul	12856
Național-Țărănesc	4626
George Brătianu	3731
Național-Creștin	3725
Averescani	215
Țărănist-Radical	327
Agrar	1
Totul pentru Țară	9239
Evreesc	192
Gruparea Frontul Muncii	236

BRAILA

Guvernul	11187
Național-Țărănesc	6840
George Brătianu	2071
Național-Creștin	712
Averescani	181
Țărănist-Radical	625
Agrar	1348
Totul pentru Țară	8649

CETATEA ALBA

Guvernul	20014
Național-Țărănesc	14622
George Brătianu	1164
Național-Creștin	9222
Averescani	474
Țărănist-Radical	3632
Agrar	1147
Totul pentru Țară	1143
Social-Democrat	1044
Part. Poporului German	1302
Evreesc	2000

HOTIN

Guvernul	22277
Național-Țărănesc	11080
George Brătianu	1633
Național-Creștin	17140
Averescani	599
Țărănist-Radical	1996
Agrar	1248
Totul pentru Țară	2234
Evreesc	2154
Grup. Frontul Muncii	1626

VLAȘCA

Guvernul	21660
Național-Țărănesc	11772
George Brătianu	4264
Național-Creștin	5212
Averescani	979
Țărănist-Radical	1042
Agrar	851
Totul pentru Țară	11362

VALCEA

Guvernul	17579
Național-Țărănesc	15675
George Brătianu	2293
Național-Creștin	830
Averescani	260
Țărănist-Radical	1999
Agrar	355
Totul pentru Țară	5201

TECUCI

Guvernul	7653
Național-Țărănesc	3764
George Brătianu	740
Național-Creștin	1344
Averescani	419
Agrar	718
Totul pentru Țară	6104

MEHEDINȚI

Guvernul	21595
Național-Țărănesc	15509
George Brătianu	3760
Național-Țărănesc	15509
Averescani	699
Țărănist-Radical	619
Agrar	534
Totul pentru Țară	5451

Ce aspect va avea viitorul Parlament

Deputații probabili ai opoziției naționaliste

După rezultatele cari se cunosc, e posibil ca Adunarea Deputaților să aibă ca membri pe următorii reprezentanți ai mișcărilor naționaliste:

„FRONTUL ROMANESC"

Petre Tudor, Romulus Cândea, Al. Rota, preot D. Man, M. Isăcescu, Cristache Teodor, I. Gr. Perițeanu, C. Algiu, Gh. Ștefănescu-Goiceanu, M. Șerban, I. Modreanu, Gr. Ivănceanu, I. P. Ion, Ionel Lupescu, Mircea Vaida, V. V. Tilea, Adrian Brudariu, Victor Mălinescu, D. R. Ioanițescu, C. Angelescu, T. Martinescu, D. R. Ioanițescu-Ilfov, Adam Ionescu.

„TOTUL PENTRU ȚARA"

Ion Zelea Codreanu, Gh. Ciorogariu, Voicu Popescu, Tr. Brăileanu, Virgil Ionescu, Traian Brăileanu, Ion Zelea Codreanu, Gh. Ciorogaru, Emil Șiancu, Nelu Ionescu, preot I. Dumitrescu, ing. Gh. Clime, Eugen Ionică ,P. Andronescu, Ilie Gârneață, I. Banea, preot I. Moța, V. Cristescu, I. Zelea Codreanu, Gh. Furdiu, V. Cristescu, preot I. Moța, Al. Constantinescu, preot Ion Moța, Radu Budișteanu.

NAȚIONAL-CREȘTINI

Gh. Urziceanu, Gh. A. Cuza, A. C. Cusin, Marcel Adam, I. David, A. C. Cuza, A. C. Cuza, Leon Scridon, C. Popoiu, Al. Manea, Gh. Cârlan, D. Topciu, I. Gh. Savin, Octavian Goga, Tilică Ioanid.

IORGHIȘTI

Petre Topa, M. Gheorghiu, T. Dumitru-Șoimu, M. P. Sergescu, N. Iorga, Mircea Iorga, N. Georgescu-Cocoș, Ionescu-Sisești.

Subliniem că aceste nume probabile sunt numai după județele a căror rezultate se cunosc.

Clasamentul partidelor politice după alegerile de Luni

Deși rezultatul oficial ol alegerilor pentru Adunarea Deputaților nu se cunoaște încă, totuș, din calculele noastre, după cifrele pe cari le avem, partidele politice s'au clasat astfel:

Nat.-liberalii	998.649	voturi
Nat.-țărăniștii	554.834	„
Totul p. țară	419.964	„
Nat.-creștinii	220.235	„
Georgiștii	96.303	„
Iunianiștii	44.838	„
Argetoianiștii	34.970	„
Averescanii	17.557	„

Repetăm, că acest clasament l-am făcut după cifrele pe cari le-am primit dela corespondenții noștri.

Așteptăm rezultatul oficial de la ministerul de interne.

D. NICOLAE TEODORU

directorul presei din ministerul de interne, redactor politic la ziarul „Viitorul", un bun camarad și un distins profesionist al scrisului cotidian

Biruința legionară

(Urmare din pagina I-a)

In urma experiențelor pe care ni le-au dat celelalte două revoluții: fascismul și mișcarea național-socialistă — revoluția românească are câteva poteci luminate dela inceput.

Istoria revoluțiilor românești din trecut e plină, pe de altă parte, de o mulțime de învățăminte.

In țara asta, cum am spus, dela război incoace, adică in curs de 18 ani numai — cinci mituri s'au ridicat și toate cinci s'au sfărâmat, ca niște baloane de apă de ploaie.

Primul mit a fost mișcarea comunisto-socialistă din anii 1918-1919-20, tot așa de puternică, tot așa de utopică. Când ziceai pe vremurile acelea: Dobrogeanu-Gherea, Fluieraș ori Gheorghe Cristescu — pronunțai nume mari!

Apoi mitul și mai mare al marelui Erou de război, generalul Averescu.

Apoi legenda țărănistă cu d-rul Lupu, cu Maniu și cu simbolul uriaș cât o țară de țărani, al lui Ion Mihalache.

Guvernarea d-lui Nicolae Iorga, marele savant și apostol, așteptat ca un Mântuitor — n'a dat, spre regretul nostru, rezultatele dorite.

In sfârșit, al cincilea mit ratat nu-l mai pomenesc, fiindcă îl știți.

Fiți, deci, cu băgare de seamă!

Că dacă nici voi nu veți răspunde suspinelor de astăzi ale Neamului acesta fără de noroc — atunci să ne-atârnăm, fiecare, de gât câte-o buturugă de fier și să mergem la Carmen-Sylva, să ne-aruncăm în neant...

N. Crevedia

Retragerea monetelor de argint de 100 lei

— Ultimul termen 28 Februarie. —

Ministerul finanțelor comunică următoarele:

„Ministerul de finanțe constatând că după expirarea termenului acordat pentru preschimbarea monetei de 100 lei de argint, au mai rămas în circulație din totalul emis de 1.840.000.000 lei, monete de acest fel pentru o valoare de cca. 20.000.000 lei, aflate mai ales la populația rurală acordă un ultim termen pentru preschimbarea acestei monete până la 28 Februarie 1938 inclusiv.

Preschimbarea monetelor se va face direct de către Monetăria Națională din București, str. Fabrica de Chibrituri 22.

In legătură cu retragerea din circulație a monetei de 100 lei de argint, s'a constatat după trierea riguroasă făcută la Monetăria Națională a pieselor retrase, in valoare de 1.820.000.000 lei, un procent de falsuri extrem de redus, abia de 0,15%, ceeace a dovedit că alarma creiată cu privire la falsificarea acestei monete, care ii ingreuiase in ultimii ani foarte mult circulația, a fost lipsită de temei".

Ferry-boat-ul între Giurgiu şi Rusciuk
va fi terminat la vară

Intre 9 şi 16 Dec., s'a ţinut la Sofia o conferinţă româno-bulgară pentru soluţionarea definitivă a problemei construirii unui ferry-boat între Giurgiu şi Rusciuk.

Delegaţia română a fost prezidată de d. ing. insp. general George Panaitopol, subdirector general cfr.

Delegaţia bulgară a fost prezidată de d. Boris Koltceff, director general al c. f. bulgare.

Ferry-boat-ul va fi executat de firma germană M. A. N. şi va costa 140 milioane lei, câte 70 de fiecare din cele două state riverane.

Lucrările vor fi terminate în 17 luni şi jumătate dela comunicarea ratificării contractului aşa încât în vara anului 1939 ea va putea merge în vagon direct dela Bucureşti la Sofia.

Convenţiunea, conform uzanţelor, urmează să fie ratificată de guvernul român şi cel bulgar.

DOAMNELOR
Stofe şi mătăsuri fine pentru rochiile Dv. la magazinul
C. N. DUMITRESCU
Str. Lipscani 68, Telefon 3.10.11.

DUMITRU POPESCU
calea Şerban Vodă 23. Primul magazin şi atelier românesc din ţară, fondat în anul 1890, pentru odăjdii bisericeşti, haine preoţeşti, tot felul de obiecte bisericeşti de argint şi de metal: Icoane. Candele, Cădelniţe, Cruci, Potire, Evanghelii, Policandre şi Sfeşnice de alamă şi lemn.
Firma mea nu are nici o legătură cu alte firme similare.
Lângă Bis. Sf. Spiridon

VIZITAŢI! CROITORIA ROMÂNEASCA CIVILA ŞI MILITARA
I. OLTEANU
B-dul Elisabeta No. 10, et. I, BUCUREŞTI, I
Telefon 5.08.24

Technica Generală. Inginer Gheorghe Creţu
Bucureşti, str. Regală 16-18 Telefon 3.25-04
Intreprinderi mecanice, electrice, sanitare şi de încălziri centrale, Radio, depozit de maşini şi materiale electrice
Cu preţuri convenabile

BENZINA ALBASTRĂ ETHYL UNIREA
este preferată de către toţi automobilistii...
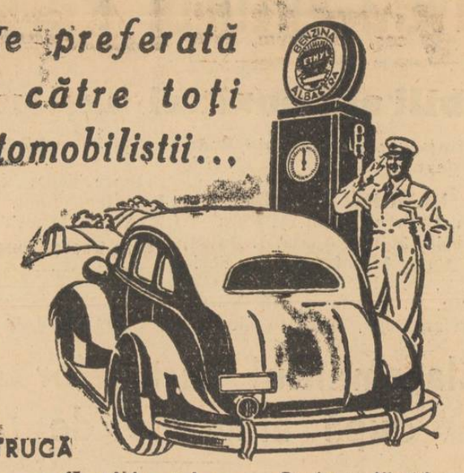
PENTRUCĂ
este un combustibil antidetonant, pentrucă reduce uzura motorului, pentrucă uşurează pornirea şi urcarea pantelor.
Calculată pe kilometraj, Benzina Albastră Ethyl-Unirea este mai economică decât celelalte combustibile.
Benzina Albastră Ethyl-Unirea constitue unul din punctele de atracţie a pompelor Unirea. Deasemenea un serviciu politicos şi prompt, apă pentru motor şi pompa de aer automată pentru cauciucuri, stau în mod gratuit la dispoziţia automobiliştilor cari vizitează aceste staţiuni.
BENZINA ALBASTRĂ ETHYL UNIREA
la pompele UNIREA

In ce consistă falsurile săvârşite
de soc. „Ford-Româna"

Funcţionarii jidani şi paşaportari au plăsmuit stampile oficiale şi particulare pentru a obţine export de devize.
— Turismele de contrabandă circulă pe străzile Capitalei —

Ocupându-ne de ancheta organelor ministerului de finanţe, în legătură cu fraudele săvârşite de către funcţionarii soc „Ford-Româna", în dauna statului, — am arătat că, aceste fraude privesc două chestiuni deosebite.

E vorba, în primul rând, de falsificarea stampilelor statului pentru a fi aplicate pe facturi de import în baza cărora se cerea Băncii Naţionale export de devize şi apoi, import de maşini, fără plata taxelor vamale beneficiind de avantajele acordate unor instituţii. *Parte din aceste maşini erau apoi vândute la persoane din înalta societate.*

FALSURILE SUNT GROSOLANE

Astăzi, având la îndemână copiile fotografice ale unor facturi cu stampilele originale şi ale duplicatelor cu stampilele falsificate suntem în măsură să revenim cu precizări.

Aceste copii sunt identice cu cele din raportul d-lui inspector general vamal Paşcanu, făcut în urma anchetei ordonate de d. subsecretar de stat la finanţe Alimăniteanu.

Factura originală: *„Ford Motor Company Exports Inc." — Istambul Turkey"* poartă No. A. 17525ş No. motorului importat este 4.836.775.

Această factură poartă trei stampile autentice.

Două stampile, ale vămii Brăila, una cu data de 9 Noembrie 1932 şi alta cu data de 18 Noembrie 1932, au acelaşi semnătură de viză şi AU DREPT CARACTERISTICA UN ANUME DEFECT IN COLŢUL STANG IN PARTEA SUPFRIOARA PRECUM ŞI O LINIE PUNCTATA LA MIJLOCUL STAMPILEI.

Pe duplicatul cu aceiaşi firmă, care a servit funcţionarilor dela „Ford Româna" să obţină prin fraudă export de devize, stampila, cu data vizei de 17 Sept. 1932, tot vama Brăila, **NU MAI POARTA ACEIASI SEMNATURA ŞI NU ARE IN COLŢUL STANG DEFECTUL STAMPILEI ORIGINALE. DEASEMENI NU ARE NICI LINIA ÎNŢATA.**

Cea de-a trda stampilă de pe factura originali, a firmei „Danubiana vămuiri ş expediţii, import-export Brăila", ARE LITERELE CU TOTUL DEOSEBITE DECAT PE STAMPILA FALSIFICATA, APLICATA PE DIPLICAT.

Pe acest diplicat de factură este, în schimb originală, stampila pentru viză a Băncii Naţionale şi rămâne de văzut cum de funcţionarul răspunzător al băncii n'a putut observa falsul testul de grosolan săvârşit.

AUTOMOBILELE DE CONTRABANDA

In ceiace priveşte automobilele importate cu scutire de taxele vamale foarte ridicate, ar fi putut fi identificate trei maşini „Lincoln" ai căror actuali proprietari, de bună credinţă, r'aveau de unde şti că li se oferă turisme de contrabandă pentrucă maria importată fără plata taxelor vamale e socotită după lege drept contrabandă.

Buna credinţă a acestor persoane nu poate fi suspectată până la dovada contrarie.

CINE A SAVARŞIT FALSURILE

Ceiace rămâne anchetei să mai stabilească înainte de sesizarea parchetului pentru partea penală — este faptul de a se stabili în sarcina căror funcţionari cade întreaga operaţie de pe urma căreia statul a fost frustat cu câteva zeci de milioane.

Funcţionarii Soc. „Ford-Româna" cari ar putea fi făcuţi răspunzători sunt:

Directorul general, E. D. WACHNER, supus austriac; subdirectorul g-ral, R. SCHNIDLER, suspus austriac; subdirectorul vânzării, N. RULETA-GRIMBERG, jidan; şeful transporturilor, COLINO; casierul ROSIN, jidan; şeful creditelor, A. JUSTER, jidan; şeful contabilităţii, O. FAHRER, jidan şi DEPANSEK, suspus austriac, şeful atelierelor.

Partea de răspundere a fiecăruia urmează să fie stabilită în urma cercetării tuturor scriptelor şi întregii arhive aşa cum se arată de altfel, precis în denunţul care a provocat ancheta.

— D. D. —

Pentru ajutorarea suferinzilor
din închisori

D. George M. Sescioreanu, *secretarul general al ministerului justiţiei, a semnat următorul apel îndreptat către oamenii de bine pentru ameliorarea suferinţelor celor ce îşi ispăşesc păcatele în închisori:*

„In pragul unui nou An, următori unei vechi datine şi dorinţei de a îmbunătăţi pe orice căi situaţia deţinuţilor, gândul nostru se îndreaptă către ei.

Izolaţi vremelnic de societate, ~~avem datoria de a lupta pentru~~ moralizarea şi reclasarea lor.

Acest lucru nu-l putem îndeplini însă, numai cu modestele noastre mijloace.

Dacă parte dintre ei şi aceia într'un număr foarte mic, pot avea mulţumirea unui ajutor datorit situaţiunei lor materiale sau al familiei, cei mulţi sunt chinuiţi nu numai de lipsurile lor, dar şi de ale celor de acasă.

Printre ei, veţi găsi copii desmoşteniţi, mame îndurerate, soţii părăsite şi suferinzi.

Pentru aceştia, facem un călduros apel la toţi oamenii de bine, rugându-i să contribuie în limitele posibilităţii cu obolul lor, în bani, lingerie, pânză, postav, încălţăminte, săpun, medicamente şi alimente.

Ofrandele de orice natură, vor fi trimise administraţiilor de penitenciare, sau vor fi comunicate Direcţiunei Penitenciarelor din Ministerul Justiţiei (telef. 4.44.00 sau 3.65.98) pentru a se da dispoziţiuni să fie ridicate.

Inventarierea şi distribuirea lor se va face prin întocmire de proces verbal, de către o comisiune alcătuită în acest scop, la fiecare penitenciar.

Ajutorul ce solicităm, va contribui nu numai la înălţarea sufletească a acestor obidiţi ai soartei, dar mai ales la îmbunătăţirea stării lor fizice ,ferindu-i astfel de ~~primejdia atâtor epidemii gata să~~ pătrundă acolo unde sunt multe lipsuri, justificate azi prin vitregia vremurilor ce trăim.

Increzători în sentimentul de milă al poporului nostru, aducem cele mai călduroase mulţumiri tuturor celor ce vor răspunde la apel."

DIVERSE

IN CAPITALĂ, s'au înregistrat eri: 14 cazuri angină diftherică, 16 febră tifoidă, 1 exantematic, 12 pojar, 3 cărbune şi 34 meningită.

*

MINISTERUL sănătăţii a făcut cunoscut inspectoratelor sanitare numele medicilor, seria II, cari urmează să facă stagiul militar în mediul rural.

Aceşti medici se vor prezenta până la 10 Ianuarie inspectoratelor cari-i va repartiza în localităţile respective.

ACUM S'A SFÂRSIT CU BOLILE DE PIELE!
Milioane de oameni s'au vindecat repede şi uşor de boli de piele supărătoare, întrebuinţând Pomada Cadum. Coşuri, înţepături de insecte, sgârieturi, iritaţiuni dispar ca prin farmec! Pomada Cadum este indispensabilă pentru stârpirea eczemelor, acneelor şi pecinginei. E bine să aveţi întotdeauna la îndemână Pomada Cadum.
CEREŢI NUMAI VERITABILA POMADĂ CADUM!

Scandal în jurul unei noui catedre
universitare

La facultatea de ştiinţe din Bucureşti s'a ţinut, aproape în secret, concursul pentru ocuparea catedrei de astrofizică şi geofizică, creiată de curând, şi în jurul existenţei căreia s'a păstrat strictă tăcere.

S'au prezentat la concurs d-nii Şerban Ţiţeica şi Th. Nicolau.

Informatorul nostru ne arată că deşi la toate probele d. Şerban Ţiţeica a dovedit că posedă cunoştiinţe temeinice, în timp ce d. Nicolau a fost sub aşteptări, totuşi comisia de examinare a notat pe d. Nicolau cu 19,25 iar pe contracandidatul d-sale cu nota 16.

Faptul, se spune, a indignat profund pe toţi cei ce au asistat la acest examen, el lăsând să planeze impresia unei împărţiale hotărîri a comisiei.

In ultimul timp impresia pare a se confirma. Intr'adevăr aflăm că d. Nicolau este ginerele prezumtiv al d-lui prof. Musceleanu, unul dintre membrii comisiei de examinare. Ceilalţi examinatori au fost d-nii: D. Pompeiu, ca preşedinte şi Eug. Bădărău ca al doilea membru. Fără a pune la îndoială importialitatea celorlalţi membri trebuie să spunem totuşi că d. Eugen Bădărău a fost adus dela catedra sa dela Cernăuţi în urma insistenţelor d-lui prof. Musceleanu.

Chestiunea pare să ia o turnură drept senzaţională, deoarece d. Şerban Ţiţeica se face forte să probeze, prin notele stenografice luate la concurs, că d. Nicolau a dovedit că are foarte slabe cunoştinţe în materie.

Prin dedesubturile ei, scandaloasa afacere, pe lângă altele, contribuie mult la scăderea prestigiului de care trebuie să se bucure prima instituţie culturală a ţării. Este nevoie deaceia, ca cei în drept să intervină energic pentru a se înceta cu scandalosul regim al favoritismului care s'a înscăunat în Universitate.

Tragedia comerţului şi industriei româneşti
din Bârlad

BARLAD, 21. — Gangsterii incendiatori dela „LUPTA", HONIGMAN-FAGURE & Co., drept răspuns la întrebările ziarului „UNIVERSUL", au afirmat „că patronii evrei din Bârlad, în număr de 27, întrebuinţează 4 evrei şi 67 creştini".

Datele citate de ziarul cuşer, sunt complect eronate, cu scopul bine determinat de a camufla numărul exact al jidanilor sau de a scoate în evidenţă... umanitarismul iudaic.

STATISTICA OFICIALA

Pentru toate acestea relatăm o statistică oficială luată dela instituţiile respective.

COMERCIANŢI: 451 jidani, 433 români; FIRME SOCIALE: 42 jidani, 45 români; MESERIAŞI PATRONI: 432 jidani, 288 români.

Jidanii prezintă un procent de 60%.

FUNCŢIONARI COMERCIALI: 300 jidani, 105 români, deci un procent de 75%.

In afară de aceasta, în oraşul nostru există 2 mori şi 2 fabrici jidăneşti care au în biurou numai jidani, pe când în celelalte posturi de munci grele numai români salariaţi mizerabil.

Pentru a ilustra veracitatea celor de mai sus, adăugăm că la fabrica de tricotaje a jidanului ADOLF KAHANE, lucrătoarele trăiesc în cea mai neagră mizerie prin salarul mizer ce li se plăteşte.

Acest jidan obligă pe lucrătoarele creştine să lucreze în Duminicile şi sărbătorile creştineşti, ţinându-le chiar în timpul nopţii.

Francarea şi expedierea scrisorilor
cu ocazia sărbătorilor Crăciunului

Direcţiunea generală P. T. T. în dorinţa de a executa un serviciu cât mai conştiincios şi mai rapid roagă onor publicul în interesul său să ţină seamă de următoarele:

Cărţile de vizită nu pot cuprinde mai mult de cinci cuvinte şi să nu-şi piardă caracterul de felicitare adică să nu cuprindă corespondenţă de interese personale.

Scrisorile să fie complect francate cu timbrul poştal şi cu timbrul de aviaţie care să fie aplicate numai pe faţa plicului în partea dreaptă sus;

Scrisorile nefrancate sau insuficient francate, nu se expediază.

Adresele să fie cât mai complecte şi scrise citeţ, iar cele adresate în Bucureşti să poarte şi Nr. sectorului poştal din care face parte. Cei care nu cunosc sectoarele, vor cere informaţiuni Oficiului respectiv.

Cărţile de vizită şi felicitările să fie depuse mai din timp chiar cu 2—3 zile înainte de sărbătoarea respectivă, pentruca astfel serviciul poştal să le poată transmite la timp.

Această prevedere se recomandă şi redacţiilor, editorilor, caselor comerciale, etc.

Deasemenea se face cunoscut că s'a organizat cu ocazia sărbătorilor Crăciunului şi Anului Nou şi un serviciu de telegrame de felicitări în relaţiuni cu străinătatea.

Aceste telegrame se admit la toate Oficiile PTT din ţară, de la 14 Decembrie 1937 până la 6 Ianuarie 1938 inclusiv.

Telegramele de felicitări destinate ţărilor din regimul european vor beneficia de o reducere de 50 la sută asupra tarifului ordinar iar cele destinate ţărilor din regimul extra-european, vor beneficia de reduceri importante, după caz, taxându-se la maximum o treime din tariful ordinar.

UN REZULTAT REPEDE şi DURABIL
REUMATISM
O nouă descoperire
Posed un simplu însă minunat remediu contra Reumatismului, Nevritei şi maladiilor aciditătii.
Nu este vorba nici de o drogă nici de un medicament, ci de o plantă numită HERVEA.
Cu mica sa foaie se face o băutură, ce se prepară şi se bea ca ceaiul obişnuit. Nici o plictiseală, nici o greutate, îl preparaţi acasă; uşurarea se resimte imediat şi devine din zi în zi mai evidentă.
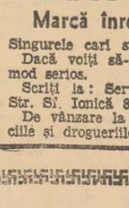
Sute de persoane din toate clasele societăţii au obţinut dela acest remediu o ameliorare durabilă şi mi-au trimis scrisori lăudând această minunată mică plantă.
Luaţi o ceaşcă de HERVEA în fiecare dimineaţă şi vă veţi simţi o altă fiinţă. Motivul este că ea elimină otrăvurile produse de către acidul uric şi previne noui îngrămădiri de alte deposite acide în organism.
Trimiteţi pur şi simplu numele Dv. şi adresa exactă şi veţi primi prin poştă în mod gratuit o cantitate suficientă pentru o încercare. Dacă simţiţi o ameliorare vi se va trimite o nouă cantitate cu preţ modest. Pot spune după experienţa mea personală, că produsul este extrem de eficace contra reumatismului şi maladiilor conexe şi ceace el a făcut pentru mine în câteva săptămâni, trebue să facă şi pentru Dv.

REFUZAŢI CONTRAFACERILE
In interesul consumatorilor ceaiului Hervea, rugăm a refuza orice ambalaj care nu poartă numele:
HERVEA
Marcă înregistrată
Singurele cari sunt veritabile
Dacă voiţi să-l încercaţi în mod serios.
Scrieţi la: Serviciul Hervea, Str. Sf. Ionică 8, Bucureşti.
De vânzare la toate farmaciile şi droguriile din ţară.

AM VENIT, AM VĂZUT, AM CUMPĂRAT
Fără trudă găseşte oricine cadoul nimerit pentru Sărbătorile Crăciunului în bogatele raioane ale magazinelor „SORA"

LA MAGAZINUL Sora S.A.R.
SURSA TUTURORA
CALEA VICTORIEI, 11 (Peste drum de Poştă) CALEA GRIVIŢEI, 142 (In faţa Gării de Nord)

Pe urmele Iudei

Populaţia din Bârlad, la discreţia jidanilor şi paşaportarilor

Bârlad, 21. — In oraşul nostru nu există nici un brutar român. După cum arătam în reportagiile anteriore, pâinea este fabricată de nişte venetici şi constituie un permanent pericol pentru sănătatea cetăţenilor. Atrăgeam atunci atenţia organelor de resort, îndeosebi serviciului sanitar al oraşului, că făina furnizată de moara fraţilor jidani ŞARAGA conţine 100% materii streine şi că pâinea este fabricată în condiţiuni nehigienice.

Serviciul sanitar al oraşului, sesizat de cele relatate de noi, vine şi ne confirmă întotul.

Astfel, zilele trecute făcându-se o inspecţie la brutăriile din localitate, s'a constatat că la următorii brutari pâinea şi făina ce o aveau în depozit conţine 100% impurităţi: CAROLINA IANCULOVICI, HAIA IANCULOVICI şi HRISTUS SCARVELIS.

Această tristă constatare a făcut-o şi Institutul de chimie din Iaşi unde se trimisese spre analiză făina.

Veneticii contravenienţi au fost daţi în judecată.

SPECULA

O altă obrăsnicie jidovească este specula. Astfel la recenta inspecţie pe la magazinele de coloniale făcute de d. O. BOCIOAGA, poliţaiul oraşului, s'au încheiat procese verbale şi au fost daţi judecăţii jidanii IULIUS SECHTER şi MAX ROSNER pentru specula la zahăr.

Credem că dacă aceste inspecţii s'ar repeta mai des, le-ar tăia pofta jidanilor de a-şi face de cap.

Serbarea datinilor de Crăciun

organizată de Falanga Străjerilor

Ieri la orele 3 d. a., a avut loc în sala Teatrului Naţional, o foarte reuşită serbare a datinilor de Crăciun, organizată de comandamentul Falangei străjerilor în frunte cu d-na FELICIA TOVARNIŢCHI.

Serbarea începe în prezenţa unei asistenţe numeroase, printre care remarcăm pe d-nii Teofil Sidorovici, comandantul „Străjii Ţării", director Pahontu, director Tovarniţchi, director Crudu, director Bănăţeanu, Niculcanu, comandant de Legiune, Savu din partea U. F. S. R.-ului, cpt. Botrici, cpt. Tatorcea şi d-nele Viorica Litzica, comandanta „Falangei Străjii", prof. Şoimescu, comandantă d-ra Cernătescu, comandantă, d-ra Nicolau, d-ra Cosco, precum şi toate directoarele de liceu şi şcoli primare din Bucureşti.

La ridicarea cortinei, Stolul de străjere al şcoalei normale „Elena Doamna" execută în cor Imnul Regal şi diverse cântece ocazionale sub conducerea d-nei profesoare Eugenia Petrescu.

Se prezintă apoi „TREI CRAI" piesă în trei tablouri organizată de d-na Felicia Tovarniţchi, fiind jucată de străjerele din stolul liceului industrial de fete „Popa Chiţu" de sub conducerea d-nei Natalia Dragoş, comandantă de stol.

Urmează o scenetă aparţinând tot d-nei Tovarniţchi care cu ajutorul străjerelor din stolul şcoalei primare de fete nr. 23 a imaginat perfect ajunul Crăciunului al unor copii sărmani.

Ultima piesă a fost „Serbarea Crăciunului la ţară" interpretată de stolul şcoalei primare nr. 20

După executarea dansurilor naţionale: Hangul Cârligul, Vântul, Hora repede şi Hora lină, serbarea ia sfârşit.

Publicul a răsplătit cu îndelungi aplauze pe micii actori pentru modul cum au ştiut să-şi execute rolurile.

„STRAJA ŢARII", această puternică cetate de românism, sub înţeleapta conducere a d-lui TEOFIL SIDOROVICI, şi-a dovedit şi de data aceasta că este la înălţimea aşteptărilor.

Recesământul populaţiei jidoveşti dela noi este sau nu fals?

(Urmare din pag. I-a)

complexe ale monografiilor sociologice, precum şi unii colegi de universitate, cari mi-au atras atenţia, că o numărătoare exactă şi definitivă nu pot avea, decât numai dacă am colabora o zi, două, printr'o confruntare a cifrelor vechi şi noui şi printr'un calcul probabil şi cu o aproximaţie în plus sau minus minimă, să putem obţine un rezultat ştiinţific şi cât mai real posibil. In acelaş timp mi s'au arătat şi anumite statistici privind populaţia jidovească, pe care le-am găsit, că păcătuiau prin a fi făcute de „diurnişti" şi prin a fi „oficiale". Aplicând coeficienţii unei progresiuni constante, caracteristică populaţiei respective, desigur, am putut ajunge la datele ştiinţifice necesare şi am putut verifica totodată „exactitatea" cifrei oficiale, în raport cu procentajul ştiinţific găsit de noi.

Am constatat de atunci deci adevărul asupra acestui recensământ oficial, pentru a-mi forma o convingere pozitivă şi definitivă în legătură cu relatările documentate ale ziarului „Universul", cu privire la numărul exact al jidanilor de la noi.

P. Tipărescu

Ţara şi „Porunca Vremii"

Continuăm a publica numele bunilor români, cari au răspuns apelului nostru pentru 10.000 de abonamente şi cărora le mulţumim călduros.

Sold precedent: Lei	**3.575 473**	Th. Grecianu, Covurlui	50
Mereoiu Constantin, Năsăud	600	Petre Timpău, Covurlui	50
Ioniţă Mihai, Năsăud	150	D. Lăpuşneanu, Covurlui	50
Sofronie Mişu, Năsăud	600	Panciu Gabriel, Covurlui	50
Bratu Niciu, Năsăud	150	Angher Velicu, Covurlui	50
Mateiu Constantin, Năsăud	150	Alex. Andreescu, Covurlui	50
Ionescu Nicolae, Năsăud	150	Vasilache Victor, Covurlui	50
Mănescu Dumitru, Năsăud	150	Bârsan Elena, Covurlui	50
Coman Constantin, Năsăud	150	Constandache Toma, Covurlui	50
Telea Vasile, Năsăud	600	Clinca Ioan, loco	50
Ţgănuş Vasile, Năsăud	600	Dina Florea, loco	50
Pintilie Teodor, Năsăud	150	Dodan Ioan, loco	50
Forţiu Ioan, Năsăud	150	Păun Sandu, loco	100
Secu Ilie, Năsăud	150	Mihai Olteanu, Năsăud	600
Dumitru Georgescu, loco	100	Alex. Antonescu, Năsăud	600
Alexandru C. Popescu, protopop, Romanaţi	150	Reu Iulian, Năsăud	300
Ioan I. Iliuţ, preot, Storojineţ	150	Rusu Ioan, Năsăud	150
Const. Teodorescu, loco	50	Ioan Dobrescu, Năsăud	200
Alex. Grigorescu, loco	200	Th. Negriţescu, Năsăud	200
Total general: Lei	**3.582.838**	Ioan Băgu Covurlui	50
		Ioan Gh. Popescu, Covurlui	150

Brăila economică

Un gangster al comerţului de cereale: jidanul Jaques Salmanovitz

Un dezertor conduce întreprinderea care a jefuit Banca Naţională cu devizele. Profitorii cerealelor româneşti

Brăila, 21. — In reportagiul de astăzi ne vom ocupa de unul din numeroasele cuibare de jidani stabilite în portul Brăila şi care prin capitalurile acumulate au ajuns să aibă monopolul comerţului de cereale la Brăila.

Este vorba de firma JAQUES SALMANOVITZ, cu sucursale şi ramificaţii în toată România, pentru asigurarea cantităţilor de cereale ce se încarcă pentru export, garantarea cantităţilor şi predarea lor la destinaţie.

Acest cuibar adăposteşte un adevărat trib de harhări şi e condus de jidanul LEOPOLD ROSENBERG, fost cărăuş în port şi dezertor în timpul războiului, care rămânând în teritoriul ocupat, a pactizat cu inamicul, făcând tot felul de ghesefturi.

CEVA DIN „ACTIVITATEA" JIDANULUI

După război, jidanul Rosenberg, graţie concursului ce i s'a dat de către toate firmele ovreeşti, devine un mic capitalist, ba chiar se ocupă şi cu camăta.

Mărindu-şi capitalul, jidanul se ocupă cu comerţul de cereale şi ajunge directorul cuibarului de care vorbim.

Trebuie să adăugăm că şi fiul lui LEOPOLD ROSENBERG, a dezertat la inamic, fără să se mai întoarcă în ţară.

Iată acum cine îl secondează pe ISIDOR ROSENBERG.

Magazioner este coada de topor Iancu Ionescu, tiranul asistenţilor români din port, pe cari nu-i primeşte la lucru, decât atunci când îi dă şperţ.

Cei peste 40 funcţionari din birouri, sunt însă jidani, retribuiţi lunar cu sume destul de mari. Exemplu: jidanul SALTZMAN care are misiunea de a număra ciurele, felinarele şi măturile, primeşte un salariu lunar de 24.000 lei.

Atunci când între patronii jidani ai acestei firme şi muncitorii români se iveşte vre-un conflict, acest galiţian analfabet se prezintă în faţa instanţelor judiciare şi depune mărturi falsă, astfel că bietul creştin pierde procesul pe care-l intentase pentru neplata salariului.

Dintre 18 asistenţi permanenţi în serviciul cuibarului iudaic SALMANOVITZ, numai unul singur este român.

Mai sunt 120 asistenţi de cereale cu ziua: 40 sunt români, iar 80 jidani.

In vreme ce jidanii sunt însă protejaţi, galiţienii din fruntea firmei Salmanovitz, persecută pe asistenţii români trimiţându-i la lucru pe vasele de pe Dunăre, în timpul ploilor şi a gerurilor.

Din această cauză, mulţi dintre oropsiţii de creştini trimişi de firma jidovească în timpul gerurilor sub 30 grade să lucreze pe bordul vaselor ancorate pe Dunăre, au degerat şi au rămas fără picioare (cazul Ionică Rusu, Cuţaridi, etc.), fără ca să primească vre-o despăgubire, sau să fie ajutaţi acum când sunt invalizi, măcar cu o pâine.

Aşa dar iată de cine a înţeles să se înconjoare jidanul Leopold Rosenberg, directorul firmei Salmanovitz, care — după cum se ştie — a jefuit Banca Naţională cu mai multe milioane, traficând cu devizele.

Din cele expuse mai sus, se poate vedea că cerealele româneşti, produse cu atâta trudă de ţăranii noştri români, slujesc ca obiecte de îmbogăţire pentru fiii lui Izrael.

KAHALUL TRIUMFATOR!

Scandalul cu ridicarea Casei de asigurări din Brăila

BRAILA, 21. — Conducătorii Casei asigurărilor sociale dela Brăila, au decis — după cum am arătat la vreme — să construiască pe b-dul Cuza, colţ cu str. Tâmplari, un palat propriu care să poată corespunde nevoilor tot mai mari de asistenţă socială ale asiguraţilor.

Terenul pe care trebuia construit palatul, pus gratuit la dispoziţia Casei asigurărilor sociale, era destul de vast, avea o poziţie centrală, dar avea un mare cusur: era aşezat în faţa noului templu jidovesc.

Înţelegeţi acum că dacă se construia palatul acolo se astupa vederea către marele templu, aşa că jidanii ar fi fost lipsiţi de fericirea de a vedea în fiecare moment măreţul edificiu iudaic.

Din această cauză toate forţele Kahalului jidănesc au fost mobilizate pentru a se împiedica noua construcţie plănuită.

Rezultatul a fost excelent pentru Kahalul şi uluitor pentru români.

Casa asigurărilor sociale nu şi-a mai construit palatul în b-dul Cuza şi a cumpărat un nou teren cu peste 1 milion lei, pe str. Călăraşi, unde s'a ridicat imobilul.

Iată dar cum Kahalul din oraşul nostru a ştiut să triumfe!

ROMÂNI ŞI ROMÂNCE!

Pentru România de mâine a Românilor: nici un ac dela ji-

Informaţiuni

❖ **CORESPONDENTUL Ziarului nostru pentru Focşani este d. ION N. DONESCU.**

In afară de d-sa, oricine lucrează în numele „PORUNCII VREMII" trebuie dat imediat pe mâna poliţiei.

❖ **SARBATOAREA pomului de Crăciun, anunţată de Cercul profesorilor secundari, va avea loc azi, Miercuri 22 cor., orele 4 p. m., la sediul său din str. Elie Radu 6, în prezenţa autorităţilor şcolare.**

❖ Azi a început vacanţa de Crăciun la Institutul de cultură italiană.

Lecţiile de limba şi literatura italiană se vor relua, conform orariului cunoscut în ziua de 10 Ianuarie 1938.

Dat fiind numărul mare de doritori, Institutul de cultură italiană va înfiinţa imediat după sărbători noui secţiuni. Lecţiile acestor cursuri vor începe pe ziua de 15 Ianuarie 1938.

❖ IN MONITORUL Oficial de ieri au apărut numirile, definitivările şi transferările făcute de către ministerul educaţiei naţionale.

❖ ASOCIAŢIA Surorilor de caritate de Războiu din România invită pe membrele sale, pe camarazii foşti luptători şi orice bun creştin credincios, să ia parte la împărţirea darurilor surorilor nevoiaşe şi copiilor săraci de sfintele sărbători mâine Joi 23 Decembrie ora 6 seara, la Sfânta Biserică „*Răsvan*" catedrala foştilor luptători, unde va avea loc această serbare.

❖ S'A INSTITUIT o comisie compusă din d-nii consilier prof. F. Chiriac, prof. pr. Gh. Creţu, consilier comercial P. Petrescu şi prof. I. Sorescu care să exercite un îndeaproape control şi care va lua măsurile necesare în vederea bunei funcţionări a ateneelor populare din întreg cuprinsul municipiului.

❖ Eri au intrat în Capitală 335 vagoane cu lemne a 10 tone.

❖ **MITICA BUDURESCU, Croitorie de prim rang. Unicul specialist în pantaloni de călărie, str. Franklin 16, etaj 2, telefon 4.28.99.**

ARAGAZ îmi uşurează menajul

„Aragaz" nu-mi cere prezenţa continuă în bucătărie.

„Aragaz" găteşte cu o rapiditate uimitoare.

„Aragaz" se reglează uşor prin simpla învârtire a robinetului exact la gradul de încălzire dorit.

„Aragaz" arde fără coş, fără fum, fără miros; nu înegreşte vasele şi nu este toxic.

ARAGAZ
PRACTIC CURAT ECONOMIC

Orice depozitar din ţară vă va demonstra cât de simplu funcţionează ARAGAZ.
Serviciul ARAGAZ preschimbă prompt chiar la Dvs. acasă butelia goală.

Detalii şi informaţiuni:
Reprezentanţa ARAGAZ Calea Victoriei, 51
Magazinul SANITAS Bulevardul Brătianu, 36

MAGAZINUL
GHEORGHE FUNDĂNESCU
Bucureşti „La Crucea Albă" Str. Carol 66
Telefon: 3.05.29
Vinde cu preţuri sub orice concurenţă
Ştofe -- Mătăsuri Albituri-Confecţiuni şi Încălţăminte
Articole pentru NUNŢI şi BOTEZURI
Vânzarea celor mai renumite fabricate textile din ţară şi străinătate

EXPOZIŢIA INTERNAŢIONALĂ PARIS 1937. PORTELAN
Rosenthal
GRAND PRIX.
Ultimele creaţiuni la: firma Porţelanuri Rosenthal CALEA VICTORIEI 41 (colţ cu Pasagiul Român).

ELEVI ŞI ADULŢI!
Invăţaţi:
Radio, Electricitate, Motoare, Montaje, Instalaţii de lumină, Optica, Microscopul, Luneta, Binoclul, etc.
Procurându-vă colecţiile de jucării educative, ştiinţifice, dela Secţia specială a „CĂRŢII ROMÂNEŞTI"
ETAJUL 5

UN APARAT ELECTRIC ESTE UN CADOU FOLOSITOR ŞI DE BUN GUST

Aparatele electrice se găsesc în toate magazinele de specialitate. Faţă de multele lor avantaje aceste aparate nu trebue să lipsească din nici o gospodărie.

SE VÂND ÎN RATE LUNARE

No. 10-4 1937

ULTIMA ORA

370 persoane acuzate de comunism au fost arestate la Tokio

Tokio, 22 (Rador). — *Se anunță oficial arestarea a 370 de persoane acuzate de agitații extremiste de stânga.*

Printre cei arestați se află și președintele partidului proletarian „KATO", șef al opoziției în parlament.

Comunicatul publicat în legătură cu aceste arestări precizează că cei arestați sunt deosebit de periculoși pentrucă sub masca luptei pentru acordarea de diferite pensiuni și asigurări sociale pentru soldații de pe front și pentru familiile acestora, ei s'au dedat la agitații nu numai în China dar și în Japonia, căutând să controleze armata. Scopul lor principal era, spune comunicatul, să provoace o revoluție în conformitate cu directivele Internaționale comuniste, întrunite la Moscova în 1935.

Partidul „Kato" va avea legături cu Moscova

Poliția japoneză a întreprins o anchetă în 17 departamente și la Tokio, găsind numeroase dovezi că partidul „Kato", care se pretindea un partid al muncitorilor și țăranilor, avea strânse legături cu Moscova.

D. Suețugu, ministrul de interne, a luat dispoziții să se intensifice lupta contra tuturor mișcărilor cari urmăresc distrugerea statului și să se dizolve toate partidele „echivoce". Acest ordin a fost executat azi.

Tokio, 22 (Rador). — In legătură cu suprimarea de către guvern a partidului „Maselor sociale" (KATO), se precizează că printre cei arestați se află doi parlamentari, mai mulți profesori universitari, numeroși ziariști și bărbați politici cunoscuți pentru pacifismul lor.

Partidul „KATO" dovedise în ultimele alegeri că se bucură de mari simpatii, în special la sate.

Partidul socialist din Polonia a fost dizolvat

Varșovia, 22 (Rador). — **Ministerul internelor a dizolvat partidul socialist independent al muncii, grupare de extremă stângă, activând mai mult în regiunea Cracoviei.**

Măsura s'a luat întrucât guvernul a stabilit că gruparea avea legături cu Kominternul.

Intre acest partid dizolvat și partidul socialist polon nu există nici un raport.

Un important proect de lege depus în Camera franceză

Paris, 22 (Rador). — **D. Chiappe, fost prefect al poliției Parisului și actual deputat al dreptei, a depus pe birourile Camerei un proect de lege prin care se tinde la stăvilirea oricărei propagande străine în Franța, făcută de agenți străini și care amenință securitatea Franței.**

Mare răfuială în partidul național-țărănesc

— D. Maniu va fi debarcat dela șefie pentrucă a luat o cotă mică in alegeri. —

Pornește răsmerița în partidul național-țărănesc.

Era de așteptat, dealtfel!

Grosul partidului, care nu s'a solidarizat cu d. Maniu în politica ciudată ce-a inaugurat-o încă din ziua când a trecut la președinție, pus în fața rezultatului alegerilor, e profund nemulțumit.

Se învederează că deși d. Maniu a utilizat o tactică nepermisă, totuș nu a reușit să ia nimic în plus peste sufragiile obținute de partid în alegerile județene, când d. Mihalache, cu alte mijloace, a înregistrat un număr mai mare de voturi.

Informațiile noastre ne îndrituiesc să afirmăm că între Crăciun și Anul Nou va fi convocat, la stăruința d-lor Mihalache, Costăchescu ș. a. comitetul central executiv și se va cere demiterea d-lui Maniu dela președinție.

Un alt argument ce se va aduce în comitetul executiv va fi și acela că d. Maniu și-a luat obligația să răstoarne guvernul în alegeri prin metoda pe care a întrebuințat-o precizând că, în caz contrariu, va înțelege să tragă toate consecințele.

De altfel, de sărbătorile Crăciunului, în vederea debarcării d-lui Maniu, va avea loc la Iași o consfătuire prezidată de d. profesor N. Costăchescu, la care vor participa d-nii Mihalache, Potârcă, Ghelmegeanu, Călinescu, Gafencu, Ernest Ene, Gică Măcărescu, Pan Halipa.

Informațiile noastre se vor confirma întocmai.

Pericolul comunist în discuția Camerei comunelor

— Expunerea d-lui Attlee, șeful grupului parlamentar laburist. —

Londra, 22 (Rador). — *In ședința de ieri a Camerei Comunelor d. ATTLEE, șeful grupului parlamentar laburist, a făcut o expunere asupra situației internaționale, cerând explicații guvernului.*

Referindu-se la propaganda care se face în intreaga lume, propaganda pe care o socotește o pildă caracteristică a mentalității de războiu de azi, d. ATTLEE reamintește că pentru prima dată când a intrat în Parlament se ridicau necontenit plângeri împotriva propagandei internaționalei comuniste.

Referindu-se la cele trei mari puteri care au părăsit Societatea Națiunilor, d. ATTLEE declară că renunțarea lor la principiile pactului nu înseamnă deloc un bine pentru pacea lumii.

D. Attlee exprimă temerea că o politică externă neprevăzătoare ar putea distruge temeliile imperiului britanic Totuși, adaugă d-sa, situația din Extremul Orient este o chestiune care nu interesează numai Marea Britanie, ea este de resortul Societății Națiunilor și prezintă un interes vital pentru Statele Unite.

DATORIA GUVERNULUI

Guvernul — a adăugat d. ATTLEE — trebue să ia toate măsurile legitime și să vegheze ca nici un moment cauza noastră să nu fie diformată. Unul din marile sprijine de care se bucură Marea Britanie este bunăvoința micilor puteri.

D. ATTLEE a cerut ca guvernul să facă o declarație asupra politicii sale externe și exprimă speranța că primul ministru va putea da poporului oarecari speranțe. Șeful grupului laburist crede că situația are nevoie de a fi examinată și cere să se arate dacă lumea se îndreaptă spre adăpostul unui port sau dacă, dimpotrivă, ea plutește la întâmplare.

Japonia rămâne indiferentă față de toate atacurile venite din partea Angliei

Tokio, 22 (Rador). — Ziarul „KOKUMIN" scrie că Japonia rămâne cu totul indiferentă față de hotărîrea Angliei de a trimite în Extremul Orient mai multe unități ale flotei sale.

Japonia, sigură pe forța sa, va rămâne indiferentă chiar și în cazul când Anglia ar fi ajutată de flotele franceză și olandeză și chiar dacă „ar reuși să seducă Statele-Unite și să le ia la remorca sa, ceeace de altfel este foarte îndoelnic".

Flota americană se va deplasa în Extremul Orient

Londra, 22 (Rador). — Corespondentul din Washington al ziarului „Daily Mail" scrie:

„Cu toate desmințirile date, se afirmă în cercurile politice că deplasarea escadrelor americane din Pacific spre San Diego trebue pusă în legătură cu o apropiată deplasare a flotei Statelor Unite spre Extremul Orient".

D. Churchill despre pretențiile coloniale ale Germaniei

Londra, 22 (Rador). — *In ședința de eri a Camerii Comunelor a luat cuvântul și d. Winston Churchill.*

Oratorul s'a arătat deosebit de satisfăcut de recentele contacte dintre bărbații de stat britanici și cei germani și francezi cari au dus la o mai bună înțelegere între Anglia și Germania și la reafirmarea solidarității franco-britanice.

Relațiile cu Franța, a spus d. Churchill, sunt întemeiate pe tăria armatei franceze, și a flotei britanice.

Retragerea Italiei din Societatea Națiunilor nu trebue să neliniștească pe nimeni pentrucă „Italia violase toate angajamentele pe cari le iscălise".

In încheiere d. Churchill a vorbit de pretenții coloniale ale Reichului.

Va ceda d. Mussolini o parte din Somalia italiană către Germania?

D. MUSSOLINI

Paris, 22 (Rador). — Agenția Havas transmite următoarea informație a ziarului „L'Oeuvre":

„In cercurile diplomatice se afirmă de mai multe zile că la Roma se pregătește în cercurile guvernamentale cedarea către Germania a unei părți a Somaliei italiene, către oceanul Indian.

De multă vreme cercurile oficiale italiene caută posibilitatea de a realiza acest gest, — cedarea unui teritoriu colonial Germaniei, — urmărind prin aceasta să creeze dificultăți Franței și Angliei în fața opiniei mondiale arătând că singură Italia este generoasă, să dea prilejul unui succes cancelarului Hitler, și să plătească Germaniei o parte din datoriile enorme contractate de statul fascist".

D. Delbos a expus consiliului de miniștri francez rezultatele vizitei sale în Europa

Paris, 22 (Rador). — Consiliul de miniștri s'a întrunit ieri dimineață la palatul Elysee, sub președinția d-lui Lebrun, președintele republicei.

D. DELBOS a făcut o largă dare seamă asupra călătoriei sale la Varșovia, București, Belgrad și Praga. Ministrul afacerilor străine a subliniat că pretutindeni, această călătorie i-a îngăduit să constate trăinicia legăturilor care unesc Franța și țările vizitate. Primirea deosebit de călduroasă, care s'a făcut reprezentantului Franței de guverne ca și de popoare în întregul lor, a arătat și a întărit, a spus d. DELBOS, valoarea permanentă a acestor amiciții, care se întemeiază totodată pe interese comune și pe sentimente adânci și unanime.

Cordialele schimburi de vederi, pe care d. DELBOS le-a avut cu oamenii de stat răspunzători, au avut scopul și urmarea în acelaș timp de a intensifica relațiile economice, comerciale și intelectuale și de a examina problemele actuale cu aceiași grijă de securitate și de colaborare la pace generală.

Aceste convorbiri, a relevat d. DELBOS, au dovedit în acelaș timp atașamentul pe care Franța și armicii săi îl păstrează pentru acordurile dintre ei precum și pentru Societatea Națiunilor. Ele au dovedit și voința lor comună de a pregăti, astfel cum fusese arătat în comunicatul dela Londra, destinderea în Europa și colaborarea tuturor popoarelor prin negocieri libere și pașnice.

D. DELBOS

D. CHAUTEMPS a supus semnăturii d-lui Lebrun proectul de modificare al alcătuirei secțiunilor profesionale ale consiliului economic.

D. LEBRUN, *președintele republicei, exprimând unanima părere a consiliului de miniștri, a adus felicitări d-lui Delbos pentru expunerea făcută, mulțumind ministrului afacerilor străine pentru importanța contribuție adusă de călătoria și de acțiunea sa personală operei de pace a guvernului francez.*

Furtună extrem de puternică în apele Coreii

600 bărci de pescari surprinse pe mare

Tokio, 22 (Rador). — O furtună extrem de puternică, ce bântue în apele Coreii, a surprins pe mare peste 600 de bărci de pescari, al căror echipaj se ridică la 3.000 de oameni.

NUMEROASE VASE PLECATE IN AJUTORUL PESCARILOR

Toate vasele de salvare din regiunea taifunului au plecat în ajutorul pescarilor. Marea agitată face însă foarte dificilă salvarea.

Știri și polemici

D. OCTAVIAN GOGA, președintele partidului național-creștin, s'a înapoiat ieri în Capitală venind dela Tg.-Mureș.

*

D. CONTRA AMIRAL adjutant Păiș T. Nicolae, directorul marinei comerciale, a fost delegat să conducă și inspectoratul general al navigației și porturilor.

*

DIRECTORUL nostru are un al treilea copil.

Noul născut a primit numele de VIFOR.

*

SE STUDIAZA proectul amenajării de fântâni în toate piețele Capitalei, în care scop s'a cerut de către U. C. B. o situație a tuturor piețelor definitiv trasate, urmând ca aceste fântâni să la ființă pe măsura aplicării planului de sistematizare și efectuarea exproprierilor necesare deschiderii piețelor prevăzute în acest plan.

*

SESIZAT că unele departamente întârzie efectuarea operațiunilor de compensare în contul redevențelor pe care C. A, P. S.-ul o datorează statului, a dat dispoziții ca lucrările privind angajarea, lichidarea și ordonanțarea sumelor datorate casei pădurilor, pentru materialele lemnoase procurate diferitelor servicii din minister, să fie de urgență efectuate.

*

DUPA datele centralizate la ministerul de finanțe, încasările statului în perioada dela 1 la 20 Decembrie a. c., se cifrează la suma de lei 1.088.928.332 lei față de 1.005.354.196 cât a fost în aceeași perioadă de timp în anul 1936.

La F.A.N. lei 129.166553 față de 126.616.069 lei, cât a fost în anul trecut.

*

IN CURSUL nopții, în numeroase regiuni din Muntenia, nordul Moldovei, Basarabiei și Bucovinei a nins destul de abundent. S'a așternut un strat de zăpadă de câțiva centimetri.

S'A INSTITUIT o comisiune pentru studierea și stabilirea unor noui uniforme personalului căpitanilor de port, precum și personalului ambarcat pe vasele marinei comerciale, atât proprietatea statului. cât și proprietate particulară.

Comisiunea se va întruni în localul direcțiunii marinei comerciale, cu începere dela 10 Ianuarie 1938.

*

AZI s'au închis toate școlile secundare și primare din țară.

Cursurile vor fi reluate la 8 Ianuarie.

*

PENTRU a redeschide în 1938 expoziția internațională, guvernului francez i s'a acordat un fond de 450 milioane franci.

*

IN LEGATURA cu readucerea salariilor actuale bugetare brute la nivelul celor prevăzute în bugetul exercițiului 1932, ministerul de finanțe a dispus tuturor consilierilor controlori de pe lângă departamente ca să procedeze la o verificare a statelor de personal pe luna Decembrie a. c., pentru a se vedea dacă la alcătuirea acestor state s'au aplicat cu strictețe dispozițiunile decretului-lege de ridicarea curbelor de sacrificiu.

*

MINISTERUL muncii, în urma cererii Camerei de comerț și industrie, a decis ca în zilele de 22, 23 și 24 Decembrie, magazinele să fie deschise și la amiază, iar în serile acestor zile, închiderea magazinelor să se facă la ora 20. In această categorie intră și băcăniile și magazinele alimentare.

*

D. PROF. Nicolae Tonitza a fost numit pe ziua de 15 Octombrie 1936 rector al Academiei de arte frumoase din Iași.

*

LA MINISTERUL de justiție au început să sosească ieri dimineață, pentru Comisia centrală electorală, dosarele cu procesele verbale încheiate de președinții comisiunilor electorale județene.

Comisia va verifica situația generală a alegerilor, proclamând aleși pe capii listelor care au întrunit cele mai multe voturi.

*

IN VEDEREA unei eventuale înghețări a Dunării, direcția comercialului C. F. R. a dat o circulară organelor sale prin care le atrage atenția că începând dela 25 Decembrie a. c., până la noui dispoziții. transporturile predate pe baza tarifului româno-oriental se vor îndruma numai pe via Constanța-Port.

*

IN ULTIMELE 24 de ore s'au pus în circulație o seamă de svonuri în legătură cu situația guvernului.

Svonurile sunt lansate de acei ce și-au făcut o meserie din a bârfi la cafenea.

Cum guvernul a identificat pe toți acești agenți alarmiști, va aviza la măsuri draconice în contra lor.

*

CU PRIVIRE la creditul extraordinar deschis pe seama ministerului agriculturii și domeniilor, credit special în sumă de lei 19.421.870, pentru plata — în numerar — a primelor de export făcut în anii 1931 și 1932, ministerul finanțelor a dat dispoziții să se acopere cu o sumă de egală valoare, din disponibilul aflat la B. N. R la contul T 100 tezaur stat cont prime de valorificare la grâu și făină.

Pentru achitarea ordonanțelor, ce vor fi emise, se vor primi dela direcțiunea mișcării fondurile aferente speciale.

*

IN DUPA amiaza aceasta, guvernul va da un comunicat prin care va arăta care este rezultatul definitiv al alegerilor pentru Cameră, precizând și motivul pentru care a întârziat publicarea lui.

Rezultatele definitive ale alegerilor

Câți alegători au votat și cum se împart mandatele în noua Cameră

După ultimele comunicări sosite la ministerul de interne, rezultatul alegerilor efectuate Luni 20 Dec. pentru Cameră, este următorul:

VOTANȚI	**2.718.628**
Liberalii	**1.013.211**
Național-țărăniștii	**567.414**
Totul pentru Țară	**441.614**
Național-creștinii	**242.246**
Georgiștii	**100.989**
Maghiarii	**108.364**
Iunianiștii	**47.269**

Repartiția mandatelor în viitoarea Cameră ar fi:

Guvernul inclusiv vaidiștii și iorghiștii)	148 mandate
Național-țărăniștii	78 „
Legionarii	63 „
Național-creștinii	36 „
George Brătianu	14 „
Maghiarii	15 „
Total	**354** „

Deci, în total, pe baza acestei prime repartiții, 354 de mandate. Rămân astfel până la cele 387 de locuri în Adunarea Deputaților, 33 de mandate.

Acest rest urmează a fi atribuit, fie partidelor mici cari n'au întrunit cota de 2% pe țară, dar au în unele județe coeficientul suficient de voturi pentru a intra în calculul repartizării proporționale a mandatelor județului respectiv, sau se va adăoga, în caz contrar, listelor partidelor cărora li s'au atribuit cele 354 de mandate.

Guvernul examinează situația.

Sunt mai multe ipoteze. Prima: că guvernul se va prezenta în fața Camerei și va cere vot de încredere, la 17 Februarie, când e convocat noul Parlament, urmând ca, în caz că nu-l va avea, să tragă consecințele:

Altă ipoteză: este că d. Tătărăscu va examina situația chiar de pe acum, fără să mai aștepte deschiderea Parlamentului, întrucât se spune că sunt și alte soluții de dat situației politice izvorîtă din alegerile de Luni.

Alegerile pentru Senat

Azi dimineață au început alegerile pentru Senat, colegiul universal.

Spre deosebire de ceeace a fost la Cameră, lupta de azi nu-i așa de îndârjită.

Se vor alege, în total, 113 senatori.

Mâine dimineață va fi cunoscut rezultatul votării.

Cereți mâine în toată țara:

Numărul nostru FESTIV DE CRACIUN, care este cea mai frumoasă realizare tehnică și redacțională a „Poruncii Vremii" de până astăzi.

IN 48 DE PAGINI, găsiți:

— IZRAEL DEMASCAT! 6 pagini de documentare inedită, senzațională, asupra primejdiei mondiale a judaismului, cu relatări palpitante asupra funcționării Kahalurilor, Sanhedrinurilor și alianței universale izraelite;

— PROTOCOALELE INȚELEPȚILOR SIONULUI;

— AFACEREA DREYFUS — scandaloasa trădare a căpitanului jidan Dreyfus — cinci pagini de istoric complect asupra luptei dintre armată și francmasoneria izraelită, luptă care a agitat Franța vreme de 12 ani;

— Talmudul — reeditarea dezbaterilor de acum 60 de ani ale lui Hajdeu, într'o broșură scoasă din circulație de jidani și care nu mai există decât în câteva unice exemplare;

— „ISTORIA JIDANILOR IN ȚARILE ROMANE" de prof. N. Iorga;

— EMINESCU ANTISEMIT — studiu inedit în care se actualizează spiritualitatea celui dintâi mare apărător al neamului;

— STATISTICA COMPLECTA A JIDANILOR IN ROMANIA, cu repartizarea definitivă pe provincii, județe și orașe, a celor 2 milioane de jidani;

— Leon Degrelle — dictatorul naționalist al Belgiei;

— Aurel Popovici naționalist intransigent uitat;

— Spania crucificată — documente senzaționale asupra ororilor bolșevice din marea peninsulă Latină;

48 de pagini ilustrate de Petrică.

Lei 20.

Redactor responsabil: EUGEN VICTOR POPA

Tipografia Ziarului „UNIVERSUL" Str. Brezoianu 23—25 București

48 pagini 20 lei NUMĂR FESTIV DE CRĂCIUN ANUL VI, No. 958 Sâmbătă 25 Decembrie 1937

Taxa poştală plătită în numerar conform aprobării Dir. Gen. P.T.T. No. 118.370/1934

Porunca Vremii

TRIBUNĂ ZILNICĂ DE LUPTĂ NAŢIONALĂ ŞI CREŞTINĂ

Abonamente Anuale: Lei 1000 pentru instituţii şi sprijinitori; Lei 800 pentru oraşe; Lei 600 pentru sate. Se primesc şi abonamente pe 6 şi 3 luni

Orice sumă se poate trimite prin Casa de economii şi Cecuri poştale (CEC) astfel: ABONAŢII PENTRU CONTUL 1224; DEPOZITARII " " 10405

Director: Dr. ILIE RĂDULESCU

Redacţia şi Administraţia: BUCUREŞTI I, Str. Sărindar 18

TELEFON: Direcţie, redacţie 4.1853; Ad-ţie publicitate 4.1852

„Şi Cuvântul trup S'a făcut şi S'a sălăşluit întru noi, şi am văzut slava Lui, slavă ca a unuia născut din Tatăl, plin de dar şi de adevăr.

„Iar Ioan mărturisea pentru Dânsul şi striga grăind: Acesta este pentru Carele am zis: Cel ce după mine vine, mai înainte de mine S'a făcut, că mai întâiu de mine a fost.

„Şi din plinirea Lui noi toţi am luat şi dar pentru dar".

(Sf. Ev. Ioan cap. I, 14–16)

„Hristos se naşte, măriţi-L!"

Doamne, ajută-ne!

Încheiând articolul pe care-l scriam, în acelaş loc, anul trecut, la Sărbătoarea Naşterii Domnului, spuneam: „Fie ca această Dumnezeiască aniversare să fie ultima la care îngenunchem, pios e adevărat, dar într'o ţară creştină în care se mai găsesc, totuşi, oameni din al căror suflet n'a ieşit definitiv Satana antinaţională şi antichristă! Şi fie ca sărbătorirea venirii pe pământ a Mântuitorului, în anul nou care se deschide în faţa noastră, să ne găsească pe toţi, cu inimile îndreptate spre Cer, într'o Românie vibrant naţionalistă şi fervent creştină"!

Urarea aceasta, cum vedeţi, nu s'a cam împlinit. Ba, din contră, suntem, se pare azi, la acest Crăciun din 1937, mult mai departe de fervenţa aceasta creştină şi de România Românilor, pe care le socoteam foarte aproape, la sfârşitul anului trecut. Ideia naţională şi creştină a avut numeroase furtuni de înfruntat: lovituri din partea adversarilor, dezamăgiri din tabăra adepţilor. Şi dacă duşmăniile erau de aşteptat şi nu i-au putut face prea mult rău, decepţiile din rândurile propriilor luptători, neînţelegerile care au ajuns până la încăerări şi vărsări de sânge între fraţi, în ultimele alegeri, au întristat şi au desperat imens.

Dacă ar fi să examinăm rece tot ce s'a întâmplat în acest an, ar trebui să pierdem orice nădejde că vom mai trăi zorile unei biruinţe naţionaliste, zilele unei descătuşări din robia în care am ajuns. Marasmul a făcut progrese nimitoare. O asfixie generală gâtue tot. Ne afundăm cu salturi vertiginoase de fiecare zi în prăpastia imoralităţii şi desnaţionalizării, în aşa fel încât, par'că de nicăeri, nu mai poate veni o salvare. Şi, totuşi, nu se poate, nu intră'n capul nimănui că e posibil, să murim Nu este conştiinţă românească, sănătoasă care să nu spere într'o minune, într'o smucitură fie şi violentă, dar capabilă să ne tragă înapoi de pe povârnişul pe care am alunecat.

Într'adevăr! Cum ar fi cu putinţă ca Românismul să piardă orice speranţă într'o eliberare din desnădejde? Să fi fost sortit oare acestui neam să plângă pe ruinile României întregite, dar batjocorite de toţi aventurierii de pe glob? Să nu găsească, în el, acest neam, forţa morală de a se reculege şi de a călăuzi Patria pe căile destinelor ei istorice, spre România cea adevărată, care nu e decât România Românilor?

Nu, nu se poate! Un popor care se sbuciumă de douăzeci de veacuri pe aceste plaiuri nu poate să piară! DAR NICI NU SE POATE MÂNTUI DECÂT PRIN IDEIA NAŢIONALĂ ŞI CREŞTINĂ.

Statul nostru, România aceasta Intregită, într'adevăr, nu poate SĂ TRAIASCĂ DECÂT CA ÎNCHEGARE NAŢIONALĂ ŞI CREŞTINĂ. Istoria ne este dealtfel martoră: noi n'am fi putut exista şi nu ne-am fi putut strecura prin atâtea vicisitudini ale destinului, dacă nu ne-am fi găsit, cu întreaga noastră fiinţă adânc înfipţi în ideia naţională şi în credinţa Sfintei noastre Biserici, care s'a confundat totdeauna cu însăşi naţionalitatea noastră. Biserică sacră care a fost, din toate timpurile, mantia de vreme rea, leagănul naţionalităţii noastre.

Numai cu un naţionalism viguros şi cu o Biserică tare, putem face faţă şi de aci înainte atâtor duşmani din afară şi atâtor adversari dinlăuntru. Ideia naţională şi creştină este azi singura noastră ANCORĂ DE SPERANŢĂ, SINGURA NOASTRĂ REZERVĂ. Dincolo de ea, de înfrângerea ei, ne aşteaptă, ca în Spania, dezastrul, haosul, anarhia comunistă, prăbuşirea familiei, dispariţia noastră ca naţiune.

Şi-atunci dacă acestea sunt realităţile de vieaţă ale neamului şi dacă inima noastră ne spune că acest popor nu poate să moară, e cu putinţă să nu nădăjduim că aceia ce nu s'a făcut până azi, trebuie să se facă mâine? Că minţile şi sufletele care refuză să înţeleagă azi porunca Unirii, se vor lumina mâine?

Nu! Noi nu ne-am pierdut şi nu ne putem pierde credinţa că Unirea tuturor Românilor, sub steagul ideii naţionale, va veni, va trebui să vină! Credinţă care am vrea, în aceste zile de sărbătoare şi de reculegere creştină, să cuprindă tot ce este simţire românească, tot ce este grupare de luptă naţionalistă, tot, în fine, ce este generaţie tânără, nădejde a zilei de mâine.

Să ne scoborîm, Români, în inimile noastre, să aprindem toate candelele iubirii de ţară şi, lăsând deoparte tot ceiace ne poate despărţi, gândind numai la aceiace ne uneşte, să ne întindem ca fraţi, ca Români şi creştini, mâna, pentru salvarea scumpei noastre Patrii şi pentru apărarea sfintei noastre Biserici.

Dr. ILIE RADULESCU

Datinele în sărbători

Sărbătorile acestea de miez de iarnă, sărbători prin excelenţă ale copiilor, răscolesc în sufletele noastre, ale tuturor, un convoi întreg de amintiri în cari bucuriile se amestecă mâhnirilor trecute şi prezente, stăruind peste toate, acea duioşie ce merge până în pragul lacrimilor, fără să ştii dacă în cutia de rezonanţă a sufletului tău sunt mai puternice regretele trecutului sau bucuria prezentă, împărtăşită mai ales din bucuriile celor din jur, ale celor mici, cari trec azi prin emoţiile de atâtea ori încercate de tine.

Crăciunul vine pentru toţi din depănarea amintirii, cu întinse peisagii de zăpadă. Evocarea lui deşteaptă spontan în minte un covor nesfârşit de omăt, strălucitor în albeaţa lui imaculată: sunete de clopoţei însoţind sănii fantastice ce lunecă în galop de cai aprigi şi în nori de pulbere albă şi aburi, scârţiiri pe scrobul zăpezii încremenite de ger şi amurguri peste cari plutesc vocile de cristal ale colindătorilor...

Din toate, colindele acestea stărue mai mult în fumul amintirilor ce ni se aştern pe suflet în ziua aceasta. De ele ne leagă toată bucuria copilăriei noastre fiindcă în anii cei cruzi, serile şi dimineţile acestea de colind ne răscoleau mai tare simţirea şi emoţiile aşteptărilor.

Tot convoiul de datini legate de aceste sărbători, s'a încrustat de sute de ani în sufletele româneşti, transmise fără altă intervenţie decât aceia a simţirii comune, odată cu celelalte sentimente ce fac tezaurul tradiţiei din care s'au împruptat de secole Românii, păstrându-l totuşi intact şi adăogându-i valori noi, cu fiecare generaţie.

Poate că la nici o naţiune, aşa ca la cea română, n'au mers mai perfect la un loc, completându-se şi sprijinindu-se reciproc, ideea de naţionalitate, întemeiată pe tot şirul de crâncene lupte pentru păstrarea nealterată a entităţii româneşti, cu cea creştină — ortodoxă — izvorâtă din credinţa în dreptatea divină.

Atât de strâns legate au mers aceste două idei în sufletul poporului românesc dealungul veacurilor, încât au format una, contopindu-se într'un singur crez al românului creştin.

Când în sbuciumatul nostru trecut, străinul îndrăsnea să se atingă de unul din atributele acestea ale naţionalităţii creştine româneşti, indiferent dacă el cădea în lotul naţional sau religios, reactiunea era aceiaşi, pornind vijelioasă pentru apărarea drepturilor considerate în totalul lor naţionale. Românul n'a făcut niciodată deosebire între tradiţia izvorâtă din sentimentul naţional şi cea transmisă de credinţă. De aceia datinile acestea creştineşti, fac parte din patrimoniul nostru naţional.

Ele s'au împletit în cursul vremurilor, torcând firul, imposibil de separat astăzi, al tradiţiei româneşti. De aceia trebuiesc păstrate cu sfinţenie şi transmise mai departe. Lăsându-le să dispară ar însemna să abdicăm de la o parte din tezaurul nostru naţional, risipind pe drumurile vremii comoara încredinţată nouă de înaintaşi şi slăbind astfel temelia existenţii noastre naţionale.

Să ne păstrăm datinele. Să primim cu bucurie şi cu daruri date din tot sufletul pe micii colindători, să nu uităm că sărbătoarea Crăciunului este românească numai prin convoiul acesta de frumoase obiceiuri transmise din străbuni şi că trebue cu orice preţ să-i păstrăm caracterul acesta naţional.

Şi amintiţi-vă că, fiind o sărbătoare creştinească, fiecare din noi avem datoria să ne gândim că am întâlni undeva o căsuţă sărmană în care unul, doi sau mai mulţi copii, aşteaptă şi ei cu bucurie sărbătorile Crăciunului şi că trebue să facem aşa ca bucuria aşteptării să nu le fie zadarnică. O hăinuţă caldă, o jucărioară, o mâncare dulce, trimisă acolo discret şi la timp, vor face să simtă şi copilul sărman că această sărbătoare este creştinească şi românească şi-l vor învăţa să o ţină si el cu sfinţenie, săpându-i în suflet amintirea unei bucurii pline fără de care nu-i va rămâne decât aceia a lacrimilor şi dezamăgirilor.

PETRU BANESCU

NAŞTEREA DOMNULUI

de VASILE MILITARU

Pe cer, în noaptea ceia, ardea un colb de stele
De-asupra omenirii cu păcătoase gloate,
Cu Regi, pe fruntea căror sclipiau Coroane grele,
Cu-Impărăţii supuse pe veci pieirii toate...

Şi-atunci, în noaptea ceia senină şi adâncă,
Zăriră Magii lumii, pe cer, o mare stea, —
O stea strălucinată, ne mai văzută încă,
Şi-au fost purces, cu daruri, călăuziţi de ea!...

Căci, — cititori în stele fiind în noaptea humii, —
Trei Magi ştiau că vine, cu strălucire foarte,
Iisus-Mântuitorul sau Impăratul lumii,
Cel Care-avea să calce cu moartea peste moarte!....

Ei au ştiut că'n lume Cel care-avea să vină,
Va 'ntuneca, prin Mila-I, toţi Regii şi-Impărăţii:
La slabi, va da toege, la orbi va da lumină,
Va sătura flămânzii, va adăpa 'nsetaţii!...

Şi L'au aflat pe-Acela a Cărui sfântă milă,
Ca soarele venit-a, pe oameni să-i mângâe. —
Şi Magii 'ngenunchiară pe umedă argilă,
Şi daruri I-au dat: aur, şi smirnă, şi tămâe!...

Atunci, berbecii, boii, viţeii şi asinii,
Cu-al răsuflării abur, au încălzit pe-Acel
A Cărui sfântă frunte urma s'o 'ncingă spinii,
Şi 'n cue mari, pe Cruce, să-L bată ISRAEL!....

COPII FĂRĂ DUMNEZEU

de VICTOR PAPILIAN

Bătrâna a ieşit din primărie ca neoamenii, oarbă, surdă şi mută. Bucuria otrăvită e mai neîndurătoare pedeapsă chiar decât nenorocirea.

— Mamă Tudoro, o carte din Rusia...

Bătrâna s'a oprit din mers, să-şi socotească mintea. Oare nu cumva i s'a smintit darul judecăţii? Nu. Aude desluşit vorba în glumă a domnului Isaiia Gâdeiu, primarul:

— E carte dela Petruţ, mamă Tudoro. I s'a făcut de Profira...

Şi vede ochiul de sticlă al d-lui Tiberiu Giosan, notarul, ţintuit asupra-i ca din ţeasta unui vultur împăiat.

— De Profira-i arde parcă?... De când s'o fi însurat prin cele depărtări! Mai bine zi că-i veştezită o nouă prăsilă de copii.

Bătrâna şi-a sugrumat un oftat în adânc, tocmai în ocna sufletului. Bucurie, neîndurătoare pedeapsă!... Apoi, parcă să se întrebe de viaţă, şi-a pipăit scrisoarea. Nu-i sminteală a minţii, scrisoarea trăieşte aievea la sân, suge şi suspină ca pruncul la ţâţă.

Ce bine că nu s'a lăsat ispitită de nerăbdare, cum o îmbiau cei doi domni!

— Să-ţi citesc eu scrisoarea, mamă Tudoro...

Dar ea, nu. Simţea numai cuget rău în burduful vorbei lor umflate. Bucurie, neîndurătoare pedeapsă!...

A luat-o în neştire pe la marginea satului. Pe urmă s'a dumirit. Picioarele fără de graiu sunt, dar mai bine decât mintea cunosc legea omeniei. A ajuns pe aici, să-şi ferească nora de pedeapsa bucuriei otrăvită de îndoială.

— Biata Profira...

Câtă urgie pe sufletul unei femei sărmană de bărbăţie! Tot satul ştie, ştie şi dânsa, că cei doi fruntaşi — is ani mulţi de atunci — se ţin de capul ei, atât domnul Isaiia Gâjdeiu, om în toată firea cu copii şi nevastă, cât şi domnul Tiberiu Giosan, chiorul cel cu sufletul gol şi străin ca ochiul lui de sticlă. Ba că Petruţ a murit, ba că s'a însurat prin cele depărtări...

Dar noru-sa e una cu nădejdea în Dumnezeu, şi credinţa pentru bărbat se lasă în urma-i ca umbra din pomul însorit, doar într'o parte.

— Mamă, Petruţ trăieşte şi într'o zi ursită de Dumnezeu ne trezim cu el aci.

Şi iată-l pe Petruţ sosit în slovă şi suflet!

Bătrâna scoate binişor din sân scrisoarea, o leagănă la piept ca pe un copil drag şi apoi o duce la buze.

— Dar dac'a murit?

Gândul, ca o pală de vânt, a culcat fărâma de flacără. Bucurie, neîndurătoare pedeapsă!... Să ai în mână cheia nădejdii şi să n'o poţi folosi, din beteşugul ochilor neînvăţaţi...

A ajuns acasă.

In curte sufletul i s'a luminat din nou. Il vede în cămăşuţa cu cusătura de ea lucrată, mânând vaca pe poartă; apoi, fecior cu şerparul până'n piept, voinic la trântă şi sprinten la horă; apoi cătană...

— Dar, copilul trăieşte...

Il simte inima bătând deodată şi în scrisoare şi în sân, ca pe vremea când îl purta în pântece. Asta-i glasul lui Dumnezeu care vesteşte fără vorbe, dela suflet la suflet.

Bătrânei i s'a întors izvorul lacrimilor şi odată cu el gândul cel bun.

Ştie ce are să facă.

A intrat în casă şi a închis uşa cu cheia. Apoi a scos de sub pat covata şi a tras-o lângă ladă. Covata în care-l legăna, mititel...

Ştie ce are să facă.

Va pune scrisoarea în covată. Scrisoarea în locul copilului înfăşat. Şi apoi noaptea întreagă va legăna. Iar mâine în zori va porni în oraş după un grămătic priceput. Mâine se va alege într'un fel. Dar în noaptea asta e al ei, numai al ei şi al lui Dumnezeu! Şi-l va legăna ca pe vremuri: Puişor, isteţ de cuc...

— Dacă ţi-s gândurile la mânzul dracului...

— Nu te mânia, drăguţule... Cum ziceai că scrie?

Băiatul începu să-i ţipe în ureche, ca unei surde:

— „Sunt ca mort, de greul păcatelor mele cele multe. Căci m'am însurat aci în depărtări şi am alţi copii, pe Fodor şi pe Sonia"...

— Opreşte, băiete...

Şcolarul tăcu. Bătrâna îşi ştergea ochii cu poala rochiei.

— Şi acasă îl aşteaptă Vasilică şi Ileana.

Băiatul o privi uimit. Nu văzuse nicicând de aproape o femeie

bătrână plângând. Cât e de urâtă, plină de creţuri, ca o ciupercă pe cărbuni, clănţănind doi dinţi şubrezi.

— „Dar nu frica de pedeapsa lui Dumnezeu mă munceşte, nici dorul de-ai mei"...

Fără să vrea, glasul cititorului se muiase şi ochii lui căutau blând în scrisoare.

— „Căci chipul Profirei e morman de cenuşă, nu-l mai ştiu de fel... iar de copii, nici părere de rău, parcă nici nu i-aş fi făcut eu"...

Feciorul abia acum, la a doua citire, înţelegea scrisoarea.

— Să mai zic, mamă?

— Da, fiule...

Cu vocea şoptită, parcă să-i ascundă din necazul strâns în rânduri, el citi mai departe:

— „Nu mă pot odihni de dorul dumitale...

Bătrâna îşi lăsă capul pe umărul şcolarului. El nu se împotrivi. Simţea suspinele bătrânei, simţea dorul scrisorii topindu-se în sufletul său.

— „Mi-am uitat de-ai mei, de ţară şi de Dumnezeu... nu mi-am putut uita de dumneata, mamă"!..

Băiatul se opri, să-şi dea curaj. Vocea-i începuse să salte.

— Maică, ştii una?... Eu îţi dau banii înapoi, n'am lipsă de ei.

— Ţine-ţi banii şi zi mai departe.

— „Scumpă măiculiţă dragă, adresa ce ţi-o trimit în cartea dacă trăieşti, dă-mi de ştire pe asta şi oiu veni cum o da Dumnezeu, pe jos, cu trenul sau cu căruţa... Dumneata eşti bună şi n'ai să mă goneşti. Oiu rămâne în bordeiul dumitale preţ de-o noapte şi noaptea cealaltă, din nou m'oiu slobozi pe drumurile cele multe şi lungi, în negură"...

Baba Tudora e fără odihnă. Ea ştie că trebuie să ia o hotărâre Nu s'a aflat încă de carte, lumea e prinsă de munca la câmp. Dar mâine? Mâine e Duminică, biserică, horă... domnul primar şi domnul notar vor porni vorba cu unul, cu altul...

— Ştiţi, mă oameni, că mama Tudora a primit carte din Rusia...

Şi vorba va merge din om în om până, — Doamne fereşte! — la Profira.

Bătrâna e înspăimântată. Ce socoteală va da ea noru-sei? De păcălit n'o poate păcăli. Profira ştie să citească.

— Maică, dă-mi cartea dela Petruţ... E a mea...

Bătrâna se frământă pe loc. Cum să iasă din încurcătură? Scrisoarea a ascuns-o bine, în lada unde-şi ţine hainele de moarte, giulgiul, ştergarele şi lumânările. Acolo nu-i dat nimănui să cerceteze. Când or îmbrăca-o pentru drumul cel din urmă, or da peste scrisoare.

— O să mă blesteme Profira...

Mintea ei îşi opreşte pasul.

Oare s'o blesteme?

Iată că nu cunoaşte sufletul femeii? Ar blestema-o Profira că i-a ascuns vestea, sau ar binecuvânta-o că n'a dat pe faţă nelegiuirea bărbatului? Zadarnic a făcut-o Dumnezeu femeia, zadarnic i-a dat atâta povară de ani în spate, că sufletul femeii tot nu-l cunoaşte. Poate că Profira şi-ar fi vândut nădejdea anilor cu o noapte de iubire... Sau, poate că i-ar fi iertat tot, numai să-l ştie viu... viu şi sănătos, undeva departe.

A trezit-o toaca bisericii. E încă dimineaţă. Până la înserare mai e timp. Tot ce are de făcut, azi să facă, mâine Duminică, tot satul va şti, şi Profira...

— S'o ardă mai bine...

Gândul nimicirii, din scrisoare i se trăgea. Morman de cenuşă... Aşa e! Scrisoarea arsă, s'a sfârşit cu nenorocirea. S'a ars slova aducătoare de nădejde, s'a nimicit sufletul cu păcatul întins pe poşte lungi de drum.

Dar când să scoată chibriturile din buzunar, sufletul i se împleteşte. Parc'ar vrea să ucidă cu mâna ei, copilul. Casa ei e plină de duhul lui. Doar l-a legănat, l-a văzut venind dela câmp, şi fecior...

Totul a început să reînvie. Nu mai e casa pustie. Dar după ce ar veni el aici?

Bătrâna se înspăimântă. El, care şi-a uitat de nevastă, de copii şi de Dumnezeu?...

Priveşte lada şi simte cum sufletul se roagă şi se tânguieşte minţii, pentru îndurare.

— O singură dată... Prin urmare gândul nimicirii i s'a prins în minte. Are de hotărît dacă omul fără Dumnezeu mai este sau nu copilul ei. S'a oprit în faţa lăzii, ca în faţa unui împricinat, parcă să-l judece. Ea ştie că acolo-i fericirea, dar şi nefericirea ei.

Om fără Dumnezeu!...

Un colţ al sufletului a început să plângă a mort.

Om fără Dumnezeu!...

In ea se dă mare luptă. Dacă va deschide, din ladă, ca în poveşti va sălta o singură floare între mii de balauri. Şi totuşi simte că îngenunche. Picioarele îşi au cuminţenia lor, singure o coboară ca în faţa unui mormânt. Gândul s'a întins ca o lumină, peste toată mintea.

Ca 'n faţa unui mormânt...

Se apleacă şi sărută capacul de lemn, cu smerenia cu care sărută ţărâna.

— Doamne, iartă pe omul care şi-a uitat de Tine...

Şi întărită cu puteri peste firea omenească, cu puteri dumnezeeşti parcă, se ridică şi din perete scoate lampa, apoi răstoarnă gazul peste capacul de lemn, cum re răstoarnă untdelemnul peste mormântul abia împlinit.

E liniştită fiindcă aşa a povăţuit-o Dumnezeu cu puterea. Scoate din buzunarul laibărului cutia cu chibrituri, aprinde unul şi-l aruncă peste gaz. Flăcările au izbucnit până'n tavan. Ar vrea să plângă, dar nu poate de câtă linişte e în sufletul ei. Închide uşa cu cheia, şi, fără să privească înapoi, pleacă.

In urma ei, morman de cenuşă... Ea are să răspundă de fericirea Profirei şi a copiilor ei.

— Aştia sunt copiii lui, cei de aici... nu cei de dincolo, copii fără Dumnezeu...

Şi această descoperire o face să plângă de fericire. Fapta ei se găseşte între Dumnezeu şi copii. Casa i se va preface în cenuşă, dar astfel a dat pieirei noaptea în care avea să se lase înşelată de chipul unui om fără Dumnezeu.

— Mamă, mamă, ai primit carte din Rusia?

E Profira care a aflat. Nici până mâine, Duminică, n'au putut răbda, Doamne!...

— Spune, mamă, spune unde-i?...

In sufletul mamei glăsueşte tăcerea lui Dumnezeu.

— Trăieşte, nu-i aşa?

— Fată, să dăm de pomană şi să plătim sărindare... Petruţ a murit.

PROVINCIA

de N. CREVEDIA

Cei doi cetăţeni ai urbei subcarpatine, ambii graşi, deci năduşiţi, unul funcţionar la Prefectură, cellalt la Tribunal, nu-şi mai întâlniseră vac d'o săptămână pălăriile de paiu mărunt, purtate ş'acum un an. Deaceea, fiţi atenţi:

— Salutare, nene Nicule! (tare ca toţi provincialii).

— Ura... ura, frate Micule, (pe nas, ca 40% dintre provinciali).

— Ce mai calea-valea, nene Nicule? Nu te-am mai văzut d'un car de ani.

— Bine mersi, Micule dragă, matale?

— Asemenea, mulţumesc — dar Dumneatale?

— Idem — slavă Domnului.

— Ce-ţi mai face coniţa?

— Mersi bine — a matale?

— Mulţumesc asemenea. Ufff! Aide nenişorule d'aci 'ncolo.

— Unde?

— La o berărie. Murim de căldură.

— La „Paris".

— Nu, „la Paradis" — are grădină.

Intrară prin faţă ca să-i vază patronul, apoi sunară pietrişul grădinii stropit proaspăt şi se ascunseră pervers, într'un boschet din fund. Işi desbrăcară hainele ca la gârlă şi îmbrăcară două scaune cu ele. Pălăriile le atârnară 'n crăcile pomului.

— Ei, aşa mai înţeleg şi eu. Ce bei?

— Păi sigur, nene. Matale ce bei?

— Ce bei Dumneatale.

— Bere.

— Bere beau şi eu.

— Vineee!

— Şi ce zici că'ţi face coniţa?

— Mersi bine. Madam Stavrat?

— Mulţumesc, asemenea. Flăcăii?

— Aaaa, păi nu ştii, (mândru). Nu ştii că peste 8 luni vă poftim la botez.

— La cine?

— La mine. Sunt iarăşi tată. Mi-a spus azi nevasta.

— Ce spui!! Să vă trăiască!

— Mersi, asemenea şi ai Dumneavoastră!

— Băiat, fată?

— Ştiu eu! Lenuţa zice că fată, c'aşa a visat ea; şi tot aşa i-a spus şi una 'n cărţi. Eu zic că e băiat, da tac aşa 'n burta mea. Nu-i spui că e băiat. Da la matale?

— D' acu nu ştiu. Nevastă-mea n'ar prea vrea să mai avem.

— Ce să faci dragă, dacă ţi-i dă Dumnezeu! Noroc!

— Noroc!

— Bună bere!

— A renovat dom' Lascăr localul. (Işi şterge mustăţile cărunte şi tunse mărunt): cât despre copii, sunt mulţumit. Il ştii pe Mişulică al meu...

— Pungaş'ola care ştie poezii.

— Ala. A luat premiul al treilea la Sâmpietru.

— Ce spui!

— Parol! Il lua el întâiul, da 'ntâiul l-a scos pe băiatul prefectului — un idiot; al doilea p'al primarului — un tâmpit şi jumătate; ş'al treilea Mişulică al meu.

— Ce vrei dragă: politica şi 'n şcoală.

—Desigur. Fata dela profesional a mea, ştii că isprăveşte liceul?

— Când?

— Acum. S'a înscris să dea şi clasa V-a particular până la toamnă. La anu e'ntr'a şasea şi o dă şi p'a şaptea. Asta studentă ajunge la sigur.

— Braavo! Să-ţi trăiască.

— Mersi, asemenea ş'ai Dumitale?

— Eu, ce să zic, am pe Ştefan cel mare, jurisconsult'ola dela drept, mi-a luat toate materiile acum în Iunie. Toate cu bilă roşie. A pus ochii pe fata prefectului. Traian dela Mănăstirea Dealului, să vezi...

— Ofiţer' ola dela Şcoala Militară...

— Ala: mi-a venit acasă caporal. Şi e d'abia 'ntr'a 'ntâia.

— Ce spui, nene!

— Pe onoarea mea! Ăsta, pân'o isprăvi şcoala, ajunge maior.

— Braavo! Să-ţi trăiască!

— Mulţumesc — ş'ai matale! Să-l fi văzut la nunta Cleopatrii.

— Nepoţica?

— Nepoţica — fata soru-mi. A avut Duminică nuntă.

— Păi s'a măritat?

— S'a şi cununat.

— Cu cine?

— Partidă strălucită: c'un viitor căpitan, Locotenentul Ilieu din infanterie.

— Păi când şi cum? Aşa repede?

— A fost fată deşteaptă, dragă. Ştii că ea e funcţionară la percepţie.

— Ştiu.

— A intrat în relaţii cu locotenentul. Şi dela dragoste, el, cum s'ar zice, a avansat, mă 'nţelegi; ea, deşteaptă, nu l-a refuzat, dar a avut grijă să-i spună măsii. Şi măsa, şi ea deşteaptă, — ah! dacă-i semănam ei, eram azi departe! — măsa, zic, a aranjat cu fata ca să facă aşa fel să-i prinză. S'a asigurat mai dinnainte de revolver şi de vitriol, i-a pândit şi când să iasă băieţii ea: ţac la uşă; i-a prins ca pe şoareci. Fata s'a făcut că vrea să se otrăvească pe loc, băiatul n'a mai zis cârc şi d'acolo a mers cu ei direct la ofiţerul stării civile.

— Bravo Domnule!

— Sunt date dracului de deştepte. Ia să-i mai zicem.

— Noroc.

— Noroc. Aţi fost la bătaia de flori de pe Bulevard?

— „Aaaa, păi peste opt luni vă chemăm la botez"

— Superbă!

— Gigantică!

— Ai văzut Şcoala Comercială?

— Splendidă a fost!

— Ai văzut cine nu face politică?

— Desigur. Ce, ca Niculescu-Muscel de-a adus liceu 'ntr'un hal să-i fie de cap? Ş'asta numai din cauza politicii. Măi Marinică, adu mă şi nişte alune!

— Vineeee!

— Dar cu lefurile noastre?

— Nici o noutate.

— Ai aranjat ceva pentru toamnă?

— Nimic.

—Ce-om mai face? Nu ne mai ajungem.

— E greu! Apropos: Văzuşi eri ciocnirea-aia din centru?

— Groaznică.

— A cui era maşina?

— Una a societăţii Anglo-Americane, ş'alta a lui Vârtejescu.

— S'au ciocnit rău de tot.

— Formidabil: una şi-a avariat o aripă ş'alteea i-a plesnit pe loc cauciucul. (Bravo mă Marinică! Eşti sprinten ca un căluşar!) Ce zici de alune?

— Bune. Aici să vină Tănase, fir'ar al dracului, să dea reprezentaţia. Să stai să bei bere şi s'asculţi.

— Vine Tănase?

— Da. N'ai citit? A 'nchiriat sala Versailles. Reprezentaţia are loc Duminică seara.

— Mare artist, domnule, fir'ar nasul lui afurisit.

— Mare, dragă. Mă mir că n'au dat Americanii peste el să ni-l fure. Aia l-îmbracă 'n dolari de sus până jos. Noroc!

— Noroc! Ei aşa 'nţeleg şi eu: răcoare.

— Desigur. Ai văzut pompele de incendiu pe care le-a adus Primăria?

— Cisterne ca la Bucureşti.

— Să facă ei ce-or face; arzi ca şoarecii. Ţi-am spus eu de bietu tata? Nu? Bietu tata era căpitan de pompieri.

— Răposatu domnu State.

— El. Atunci erau plătiţi de Primărie.

— Şi făceau mai bine serviciul.

— Ce stai să spui? Bietu tata — Dumnezeu să-l ierte — era un mare pompier. Păi gândeşte-te Dumneata cât geniu pompieresc avea: 30 de ani cât a fost el căpitan, n'a luat, domnule, o casă foc.

Niciu-ni-ca! Mă 'nţelegi?

Inscripţie

Rău nimănui n'am făcut.
Cu degetele pătate de cerneală şi tuş,
Am desenat pe caiet iarba tristeţilor
Şi leagănele-orzoaicei, pentru păpuşi.

In sân păstrez numele gutuilor
Şi mustăţile secarei răsucite sub stele
Cântecele şi mâhnirile Petricanilor
Le port cu mine: brăţări şi inele.

Mulţi m'au uitat. Totuşi eu sunt acela care am purtat,
De gât, vişinii ca pe beţivi, prin gârlele ogoarelor.
Eu sunt care am aruncat pe prispă garoafe
Şi mahmudele pe abecedarul cafeniu al cocoarelor.

Acum parcă mă dor tâmplele de tristeţe.
Afară stelele se scutură, galbene, de floare.
Curând n'o să mai ştiţi nici ochii mei cum erau...
Dar ce dracu — plâng deabinelea oare?

Totuşi eu rău nimănui n'am făcut.
Cu mâinile murdare de cerneală şi tuş,
Am desenat pe caiet iarba tristeţilor
Şi leagănele-orzoaicei, pentru păpuşi.

Const. Virgil Gheorghiu

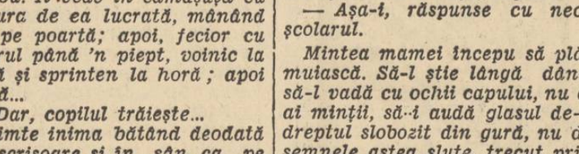

Filă de cronică

Cad gutui de aur şi tristeţi
Peste anii albi, însinguraţi;
Pleoape grele, ochi înlăcrămaţi,
Ctitoresc înzăpezite vieţi.

Creanga lunii scutură tăceri,
Ară 'n cântec pluguri răzăşeşti,
Dinspre codrii mândri, haiduceşti,
Se desprinde chiotul de ieri.

Iar de-ţi pleci urechea la pământ
Şi cu gândul veacurile 'nnozi,
Simţi alături paşi de Voevozi
Măsurând nădejdi şi jurământ...

Teodor Al. Munteanu

Ceasul luminat

Biserica plutea frumoasă 'n cruguri...
Spre ea a răsunat întâi vestire,
Şi-au fost aduse vâsle mari de struguri
Să-mi oblicească rost de mântuire.

O, ceasul luminat şi cel mai mare,
Botezul meu în amfora creştină,
Când preot sfânt, cu sfântă închinare,
Mi-a fost spălat trecutul de rugină.

Să pun lumina 'n candele să ardă
Lângă icoanele ce mi-au fost bune,
Eu n'aş putea să împlinesc ofrandă
Puterilor ce-au stat să mă 'ncunune
Cu semnul isbăvirilor străbune.

Pan. M. Vizirescu

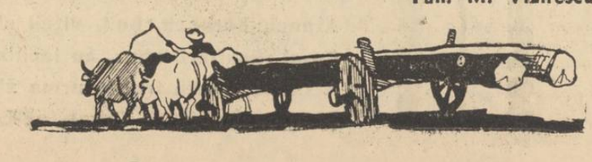

SAT

Te desprinzi din zări de liturghie,
Pentru vânăt timp te-adun în gând,
Duhul tău e 'n fiecare rând
Împletit dantelă pe hârtie.

Când în largi ogoare de tăcere
Noaptea varsă cofe de minuni,
Cântecele mele 's rugăciuni,
Călimara gâlgâie de fiere.

Mi-am ţesut din lacrimi bucurie
Şi din dor brăţare peste veac, —
Sufletul cu tine mi-l îmbrac,
Alb prosop de sfântă cununie.

Paşte 'n mine iarnă de mustrare,
Amintirea fâlfâie 'n amiezi;
Din iatacul tristelor livezi
Cineva mă strigă parcă moare.

Pe cărarea zilelor sărace
Unde număr cioburi de poveşti,
Sat moldovenesc şi larg, tu creşti
Spre luceferi ca un steag de pace...

Teodor Al. Munteanu

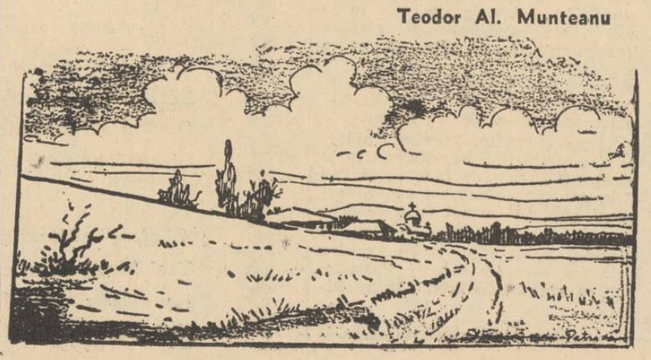

Messia a venit, Messia e la putere!

Un strigăt de alarmă al naţiunii franceze: „Ne-au invadat jidanii, ne sugrumă rasa blestemată a lui Izrael!" Francmasoneria, păpuşe a jidanilor şi-a imperialismului lor satanic. „Faceţi-vă creştini, dar păstraţi legile lui Moise"! —Nu există revoluţie, fără duhul rău al lui Iuda—

Incet, încet, ochii întregii lumi creştine se deschid tot mai mari, spre a privi curagios, drept în faţă, primejdia jidovească. Pretutindeni e agitaţie. Toate continentele sunt în fierbere. Nicăeri nu se mai poate stabili un echilibru între suferinţă şi bucurie. Au trecut 20 de ani dela măcelul care a însângerat mulţimile creştine, şi rănile războiului, departe de a se închide, se deschid, par'că, tot mai adânci. Toţi se întreabă: care să fie cauza că nu ne mai găsim liniştea? Să fie oare un blestem ca omenirea aceasta care a fost creiată de Dumnezeu pentru ca să se bucure de viaţă şi de toate bucuriile pe cari Providenţa i le-a pus la dispoziţie, să nu mai cunoască, de azi înainte, decât lacrimile?

In mod firesc, individul şi, deopotrivă, naţiunile, caută o explicaţie marasmului în care se bate întregul glob. Care să fie cauza nemulţumirilor? De ce toată lumea suferă, de ce nici o ţară, chiar dintre acelea care ar putea să fie Dumnezeesc Paradis pe pământ, nu-şi găseşte calea fericirii?

DUHUL RAULUI: JIDANUL!

Intrebările acestea stăruitoare stau gata să deschidă ochii şi să pună la judecată mintea tuturor. Omul, cât de simplu ar fi, pornind dela cercetarea cât de superficială a nevoilor şi suferinţelor lui, începe să-şi explice cauzele durerii care îl frământă. „N'am de lucru. De ce? Fiindcă jidanul nu mă primeşte în industria şi comerţul pe care le-a monopolizat! Sunt plătit cu salariu de mizerie, care nu-mi acoperă nici pâinea copiilor. De ce? Fiindcă jidanul trebuie să-şi ridice block-house-uri! Nu iau mai nimic pe grânele muncii mele de un an. De ce? Fiindcă negustorul jidan şi exportatorul tot jidan, mi le ridică pe preţ de nimic"!

„Acasă la mine este, prin urmare, jale", zice Românul. Dar nici ungurul, nici polonezul, nici neamţul, nici francezul, nu suferă mai puţin. De ce? Fiindcă şi-acolo, din câte văd şi aud, jidanul a pus la teasc vlaga naţiunilor, spre a o preface în aur pentru el. Ba, până şi bucăţica de pâine amară pe care bietele neamuri creştine ar mai avea-o, trebuie s'o înjumătăţească, spre a se înarma. Un nou război bate la uşă. De ce atâtea înarmări, de ce alt sânge? Tot pentrucă jidanul are nevoie de aur. El îi înarmează şi pe nemţi şi pe francezi şi pe ruşi. Le stoarce ultimul ban şi-i pregăteşte pentru focul care va pustii totul, ca apoi pe ruinile de mâine, să se înalţe Imperiul lui Izrael.

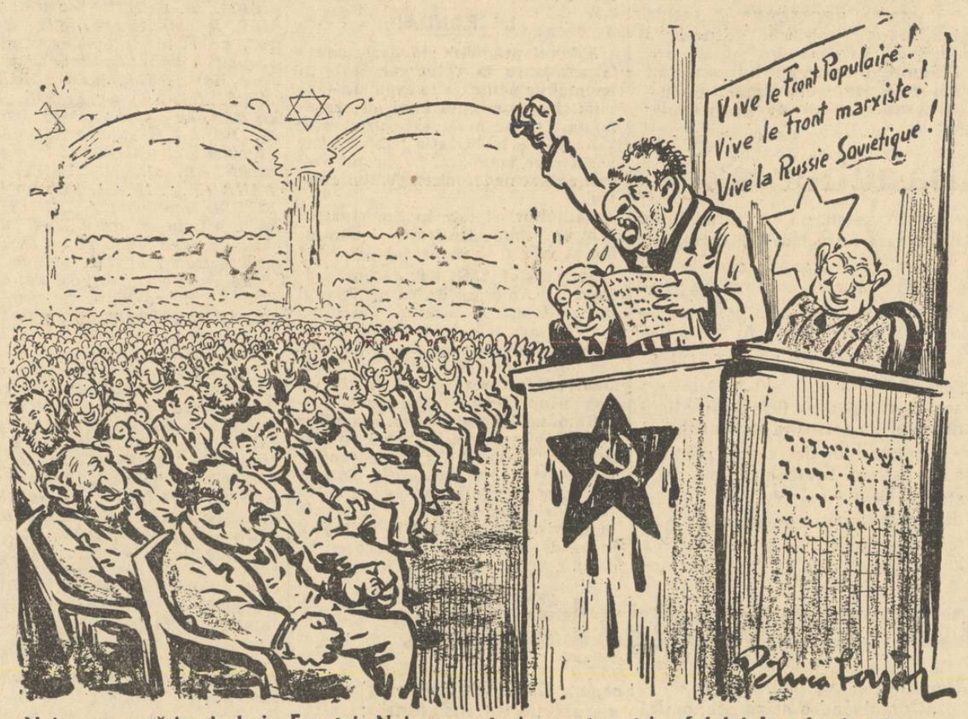

— „Noi suntem ţăria şi gloria Franţei. Noi vom reînvia, pentru triumful lui Izrael, virtuţile Marei Republice"!

Antisemitismul, sentimentul de apărare naţională şi creştină câştigă tot mai mult inimile. Antisemitismul scoboară din turnurile de fildeş ale gândirii franceze, ca să prindă, cu lozincile lui răscolitoare, sufletul mulţimilor şi să mobilizeze Franta nouă, Franţa tânără.

PARISUL INTELECTUAL ŞI ANTISEMIT

Literatura antisemită e tot mai bogată. Numărul ziarelor antisemite sporeşte. Parisul antisemit, e din nou far de intelectualitate, izvor de spiritualitate. Franţa se regăseşte, Franţa, cu tot Frontul Popular de azi, se pregăteşte pentru marea luptă de mâine, pe care omenirea creştină o va da, pe viaţă şi pe moarte, cu Izrael.

Inchinăm în acest număr mai multe pagini acestei Franţe noui, antisemite. Veţi vedea din dezvăluirile pe cari le aducem că primejdia jidovească nu e mai mică pe malurile Senei, decât pe acestea, ale Dâmboviţei. Dar nici răscolirea sufletească nu e mai puţin vie, nici reacţiunea mai puţin vehementă. Urmărind cele ce se petrec în Franţa, veţi avea impresia că vă găsiţi la noi. Poate şi mai rău. Veţi observa însă imediat că Franţa nu doarme. Că e atentă, că-şi cunoaşte bine pericolul care o paşte. Şi acela care ştie ce-l aşteaptă, nu poate să nu fie pregătit de luptă.

Apelul pe care îl facem sufletului românesc — în aceste scurte rânduri introductive — este să urmărească, cu atenţie, dezvăluirile senzaţionale pe cari le aducem în aceste pagini. Este o contribuţie documentară, care, deşi poartă specificul situaţiei din Franţa, interesează întreaga lume creştină. Ce se petrece în Franţa, se oglindeşte fidel în toate statele creştine. Primejdia jidănească e identică, poartă în ea aceiaşi germeni destructivi, pentru întreaga omenire creştină.

Iată acum demascarea lui IZRAEL pe care o luăm dintr'o senzaţională broşură: JIDANII LA PUTERE, IN FRANŢA!

Dr. ILIE RADULESCU

Antisemitismul, simţire irezistibilă a masselor

Aşa începe să gândească şi Românul şi Francezul şi Polonezul, după ce astfel a gândit germanul. Masse populare şi elite, pe ori unde te poartă pasul, simt la fel. Ceeace părea o aberaţie, acum zece ani, este azi adevăr axiomatic, pe care nu numai că nimeni nu-l mai respinge, dar toţi îl acceptă. Antisemitismul devine o simţire generală. Departe de a mai fi numai o doctrină a intelectualilor, antisemitismul prinde sufletul mulţimilor şi nimic nu-i va mai putea sta în cale. Jidanii sunt socotiţi ca o pacoste, ca o catastrofă, nu numai materială, ci, mai ales, morală; pretutindeni, în toate cercurile şi în toate statele.

AFARA CU JIDANII!

Un sentiment general se impune tot mai masiv. Eliminarea jidanilor din graniţele tuturor statelor naţionale, descătuşarea creştinilor din robia materială şi din promiscuitatea morală în care îi ţine înlănţuiţi Izrael, devin o lozincă de luptă universală, nu numai în statele naţionale, dar şi în acelea pe care le socoteam pierdute. Reacţiunea e vie, tumultuoasă, în toate părţile.

Până şi în Franţa, spre care, ca latini, ne îndreptam sufletele sfâşiate de durere, la gândul c'o vom vedea pradă anarhiei judeo-bolşevice, sentimentul de apărare naţională şi creştină câştigă tot mai mult inimile. Antisemitismul scoboară din turnurile de fildeş ale gândirii franceze, ca să prindă, cu lozincile lui răscolitoare, sufletul mulţimilor şi să mobilizeze Franta nouă, Franţa tânără.

PARISUL INTELECTUAL ŞI ANTISEMIT

Literatura antisemită e tot mai bogată. Numărul ziarelor antisemite sporeşte. Parisul antisemit, e din nou far de intelectualitate, izvor de spiritualitate. Franţa se regăseşte, Franţa, cu tot Frontul Popular de azi, se pregăteşte pentru marea luptă de mâine, pe care omenirea creştină o va da, pe viaţă şi pe moarte, cu Izrael.

Inchinăm în acest număr mai multe pagini acestei Franţe noui, antisemite. Veţi vedea din dezvăluirile pe cari le aducem că primejdia jidovească nu e mai mică pe malurile Senei, decât pe acestea, ale Dâmboviţei. Dar nici răscolirea sufletească nu e mai puţin vie, nici reacţiunea mai puţin vehementă. Urmărind cele ce se petrec în Franţa, veţi avea impresia că vă găsiţi la noi. Poate şi mai rău. Veţi observa însă imediat că Franţa nu doarme. Că e atentă, că-şi cunoaşte bine pericolul care o paşte. Şi acela care ştie ce-l aşteaptă, nu poate să nu fie pregătit de luptă.

Apelul pe care îl facem sufletului românesc — în aceste scurte rânduri introductive — este să urmărească, cu atenţie, dezvăluirile senzaţionale pe cari le aducem în aceste pagini. Este o contribuţie documentară, care, deşi poartă specificul situaţiei din Franţa, interesează întreaga lume creştină. Ce se petrece în Franţa, se oglindeşte fidel în toate statele creştine. Primejdia jidănească e identică, poartă în ea aceiaşi germeni destructivi, pentru întreaga omenire creştină.

Iată acum demascarea lui IZRAEL pe care o luăm dintr'o senzaţională broşură: JIDANII LA PUTERE, IN FRANŢA!

Dr. ILIE RADULESCU

Liga drepturilor omului... „ales"

S'ar putea umple o bibliotecă întreagă cu istoricul tutulor acestor asociaţii francmasonice şi ar fi nevoie de un important répertoriu pentru a cuprinde pe toţi jidanii care fac parte din ele.

Vom cita cazul tipic al uneia din cele mai importante: „LIGA DREPTURILOR OMULUI".

Liga aceasta a fost fondată în 1898, pe timpul afacerei Dreyfus, de către un grup de francmasoni printre care figurau: Isaac Ranc, Joseph Reinach *şi jidănitul* Charles Richet. *Este o organizaţie pre-masonică, în care se recrutează jidanii şi fraţii celor „trei puncte".*

In prezent „Liga Drepturilor Omului" (mai bine i s'ar zice a drepturilor omului jidan), este condusă de VICTOR BASCH, preşedinte, ROGER PICARD, vice-preşedinte, EMILE KAHN, secretar general. Fac parte din comitetul central: Leon Brunswicg, Odette Renée Block, Fernand Coscos, Francis Delaisi, Samuel Grumback, Hadamar, J. Kaiser, Ruyssen, A. Philip, M. Millhaud, Justin Godart (jidan de onoare), A. Gouguenheim, Henri Schmidt, H. Sée, Seignobos. Un admirabil buchet de jidani.

Oricine, dintre noi, cunoaşte rolul „Ligii Drepturilor Omului", în ultimele alegeri şi sprijinul nelimitat pe care ea l-a dat partidelor revoluţionare.

Este sigur că, înainte de a fi un succes al Frontului Popular, ultima consultare electorală a fost în primul rând o victorie jidănească, ce a dat rasei semite toate speranţele lăsând poporului francez toată desnădejdea.

Am putea să rădem văzând turma oilor franceze urmând cu ochii închişi pe jidani; dar ne vine să plângem dacă ne gândim la ziua de mâine a poporului nostru.

Este comic, dar şi tragic, să vezi proletariatul francez, stupid şi inconştient, ameninţând cu pumnul pe fraţii săi şi făcând astfel semnul religiei jidăneşti; fiindcă trebuie să ştiţi că acest gest al pumnului întins şi strâns se face în sinagogă, în cursul ceremoniilor rituale.

Cum au ajuns jidanii în Franţa

Fără să ne întoarcem prea mult înapoi, la vremile îndepărtate, spre a număra crimele judaismului — dintre care cea mai odioasă a fost martiriul fiului lui Dumnezeu, crucificat — şi spre a măsura faptele rele ale rasei blestemate în contra Franţei, este necesar, totuşi, să cunoaştem în linii largi istoria semiţilor, aşezaţi pe pământul Patriei noastre.

Dacă Biblia ne dă istoria evreilor în antichitate, peripeţiile împrăştierii rasei lui Izrael şi exilul ei în lume, nu sunt bine cunoscute.

Este, totuşi, stabilit că primii jidani au intrat în Franţa în urma cuceririi Galiei de către Iulius Cesar.

Răspândiţi în toată ţara, lăsaţi în voia lor, ei comit ticăloşii. Sunt, în curând, pedepsiţi de populaţie, care îi obligă să trăiască departe de creştini. Aşa au luat fiinţă comunităţile jidăneşti şi apoi ghettourile din epoca feodală şi evul mediu.

In preajma anului 820, AGOBARD, episcopul din Lyon, se plânge Impăratului Ludovic cel Bun în contra jidanilor cari practică escrocheria, camăta şi traficul de fete de cetăţenie în Franţa. Calitatea de francez îi fu recunoscută la 27 Septembrie 1791, în cursul uneia din ultimele şedinţe ale Adunării Constituante, atunci când fu aprobată Declaraţia Drepturilor Omului.

Jidanii primiseră, dealtfel, mai înainte, acest drept de cetăţenie în lojile masonice. Anume cu prilejul faimoasei adunări din Wilhelmsbad în 1782, când se stabilise planul Revoluţiei Franceze şi unde se hotărîse moartea Regelui Ludovic XVI. Unul din rabinii sinagogii spunea atunci: „Messia îşi va începe domnia când poporul va fi liberat pentru totdeauna de jugul suveranilor".

Perfidie şi excrocherie, înăscute

Documentul pe care îl reproducem mai jos redă perfidia înăscută a jidanului.

Ludovic al XII-lea, care,cum ştiţi, a fost supranumit Părintele Poporului, extinsese până în Provence ordonanţele prin care se expulsau jidanii din Franţa. Dar mulţi dintre jidani, urmaseră în această regiune, sfatul dat de coreligionarii lor din străinătate prefăcându-se că s'au convertit la creştinism. In 1489, pe timpul unei expulsări, Chamorre, rabinul din Arles, scrie, în numele fraţilor săi, rabinilor din Constantinopol întrebându-i ce trebuie să facă. Iată ce răspuns primeşte dela Constantinopol, cu data de 21 Decembrie 1489:

„Mult iubiţi fraţi întru Moise,

„Am primit scrisoarea voastră prin care ne încunoştiinţaţi de nenorocirile pe care le îndurati, nenorociri de care am fost tot atât de impresionaţi ca şi voi. Dar sfatul celor mai mari rabini şi învăţaţi ai legei noastre este următorul:

„Voi spuneţi că regele Franţei vrea ca voi să fiţi creştini. Ei bine, faceţi-vă creştini dacă nu se poate altfel, dar PASTRAŢI TOTDEAUNA LEGEA LUI MOISE IN INIMA VOASTRA!

„Voi spuneţi că vor să vă ia bunurile. Ei bine, faceţi negustori din copiii voştri, şi prin trafic veţi avea încetul cu încetul pe lângă bunurile voastre de azi, bunurile tuturor creştinilor!

„Vă plângeţi că se atentează la viaţa voastră. Ei bine, faceţi doctori şi farmacişti din copiii voştri. Veţi putea astfel să faceţi pe francezii creştini să-şi piardă ei viaţa, fără frică de pedeapsă din partea voastră.

„Ne spuneţi că vi se distrug sinagogile voastre. Ei bine, căutaţi să faceţi din copiii voştri călugări şi preoţi **„creştini"** ca astfel ei să mineze bisericile lor.

„Iar la afirmaţiunea voastră că suportaţi mari vexaţiuni, faceţi din copiii voştri avocaţi, notari şi oameni care să se ocupe de afacerile publice! Cu acest mijloc veţi domina pe creştini, veţi câştiga pământurile lor şi vă veţi răzbuna în contra lor.

„Nu vă îndepărtaţi dela ordinul pe care vi-l dăm, căci veţi vedea că, din asupriţi ce sunteţi, vă veţi ridica".

(V. S. S. V. F. F. Printul Jidanilor din Constantinopol)

URA FAŢA DE HRISTOS

„Purtarea mizerabilă a jidanilor faţă de creştini este urmarea firească a două mari pasiuni ale lui Israel" — **a spus Henri Delassus** —: **„URA PENTRU HRISTOS ŞI OPERA LUI ŞI AMBIŢIA DE A ASERVI OMENIREA IDEALURILOR PERVERSE ALE JUDAISMULUI".**

După Bernard Lazare, origina şi cauzele conflictului între civilizaţia modernă şi civilizaţia creştină trebuiesc atribuite jidanilor. Acest conflict a fost pregătit de ei vreme de secole.

Tot lor li se datorează şi luptele religioase care au însângerat Europa în secolul XVI. Bernard Lazare îşi face o glorie atunci când spune: „Este spiritul judaic care triumfă odată cu protestantismul!"

Dar cu tot pericolul pe cari îl reprezentă jidanul, până atunci respins de toată creştinătatea, el reuşi să obţină, prin vicleşuguri, dreptul

Revoluţia franceză, sete de sânge a lui Izrael!

Dela această dată, urmărind visul lor mesianic, jidanii s'au tăvălit în crime, în masacre, în agitaţii. Perioada revoluţionară le-a dat putinţa să-şi evidenţieze spiritul lor infernal prin cele mai groaznice crime şi atrocităţi.

Cluburile şi adunările care împrăştie teroarea şi ţin mulţimea sub ameninţarea masacrului, în timpul Revoluţiei franceze, sunt inspirate de jidani, veniţi din toate colţurile Europei în jurul rugului fantastic pe care-l prezintă Franta revoluţionară.

Mizerabilul jidan MARAT dă, prin jurnalul său, cuvântul de ordine pentru masacru, pe când la Templu jidanul Simon este călăul tânărului Prinţ moştenitor Dauphin.

Jidanul ZALKIND HORRWITZ, este acela care, la 10 August 1792, trage primul foc contra palatului Tuilleries, zi în care au pierit de o parte şi alta numeroşi francezi.

Masacrul în închisori este organizat de jidani, care se arată cei mai bestiali călăi prin cruzimea şi setea lor de sânge creştin.

ELIPHAS LEVY povesteşte în scrierile lui un episod al acestor masacre: „Un personaj hidos, uriaş, cu barbă lungă, era întâlnit pretutindeni unde erau preoţi de injunghiat: „Ţine — spunea el cu un râs sălbatec — iată răsplata pentru cei din Albigeois şi din Vandois (vechi provincii franceze unde jidanilor nu le mersese bine) iată pentru Templieri, iată pentru noaptea Sf. Bartholomeu, iată pentru proscrişii din Cevennes", şi lovea cu furie, şi lovea mereu cu sabia, cu cuţitul, cu măciuca. Armele se rupeau şi se schimbau în mâinile lui..."

TE BOTEZ ÎN NUMELE LIBERTAŢII

...După execuţia lui Ludovic XVI, în chiar momentul în care îşi dădea sfârşitul sub cuţitul revoluţiei, omul cu barbă-lungă, JIDOVUL RATACITOR al omorului şi al războinării, se urcă pe eşafod în faţa mulţimei înspăimântată, luă sângele regesc în palme şi aruncându-l peste capul poporului strigă cu o voce îngrozitoare: „Popor francez, te botez în numele lui Jacques (aluzie la Jacques de Molay, Mare maestru al Templierilor şi al libertăţii).

De atunci, la baza tuturor revoluţiilor şi a tuturor mişcărilor de anarhizare socială, îl regăsim pe jidan. Prin manopere viclene, printr'o demagogie criminală, el se aşează de partea masselor pentru a le domina (divide et impera), şi a arunca în ghiarele stupide ale poporului de jos, o clasă socială a cărei pieire a hotărît-o.

Rezultatul? Printr'o monstruoasă propagandă, timp de 150 de ani, el a desfiinţat clasele de elită ale Franţei, spre a le lua el singur locul.

Nu credeţi? Iată dovezile! După ce a dus aristocraţia la ghilotină şi a masacrat-o complect în timpul revoluţiei franceze; după ce a distrus altarele în cursul răscoalelor, îndemnând violarea călugăriţelor în mânăstiri, jidanul hoţ şi mizerabil s'a îmbogăţit din vânzarea odăjdiilor şi a bogăţiilor furate din lăcaşurilor sfinte.

După ce a asmuţit lucrătorul contra patronului, care încetul cu încetul a fost dus la ruină, jidanul a reuşit să creieze puternice consorţii industriale şi comerciale care comandă întreaga economie naţională a Franţei.

Iată ce-au făcut jidanii din Franţa noastră!

Dar să reluăm istoria jidanilor.

NU SE POATE REVOLUŢIE FARA IUDA!

F.·. M.·. LAGRANGE, jumătate jidan, este nemernicul care în seara tragică de 23 Februarie 1848 a provocat şi condus răscoala pe bulevardul Capucines şi a organizat monstruosul spectacol al cadavrelor trase pe cărucioare, pe stradă, pentru a răscula astfel periferiile. Acelaş individ, trei zile mai târziu, smulgea, el însuşi, din mâna lui Ludovic-Filip actul de abdicare (Memoriile d-rului Veron).

Jidanii KARL MARX şi FERDINAND LASSALLE sunt aceia care au inventat şi propagat socialismul internaţional.

O bandă de jidani puchinoşi este aceia care, la 4 Septembrie 1870, instaurează a treia Republică funestă, trădând Franţa în faţa inamicului.

Puţin le pasă de apărarea Franţei invadate, unor corcituri scârboase ca Gambetta (numele lui adevărat este Gamberlé), CRÉMIEUX (Isaac Moise), JULES SIMON, ARAGO, ERNEST PICARD, toţi jidani, pe jumătate jidani şi francmasoni! Ei nu se gândeau, înainte de toate, decât să instaureze, pe ruinele înfrângerii franceze, republica lor, singura formă de guvernământ favorabilă domniei lui Israel asupra Franţei.

Pentruca, apoi, în vreme ce politicianii de rând, oamenii judeo-francmasoneriei, îşi continuau opera de

(Continuare în pag. 4-a

Camera Roşie, jucărie în mâna judaismului

Inscăunarea la putere, în Franţa, a Frontului Popular, creaţie a jidanilor, francmasonilor şi comuniştilor, a pus la ordinea zilei, pentru francezi, problema jidănească, în toată gravitatea ei.

Franţa va rămâne franceză dacă se desbară de jidani, sau se va prăbuşi în decadenţă şi bolşevism dacă va rămâne sub influenţa ebraică.

CAMERA ROŞIE (La Chambre Rouge), eşită din alegerile dela 27 Aprilie şi 3 Mai 1936, este şi va fi o jucărie în mâna judaismului.

Conducătorii principali ai Frontului Popular sunt jidani de pur sânge, jidani pe jumătate, sau jidăniţi înrudiţi cu rasa, fie prin legături de familie, fie de ordin spiritual, datorite participării lor la lojele masonice, asociaţiile pur-masonice sau grupările filosemite.

De mult judaismul pregăteşte în Franţa drumul spre putere al fiilor lui. Astăzi, opera judaică este fapt împlinit.

Şeful Adunării Populare (Rassemblement Populaire) VICTOR BASCH ovrei, scria acum 20 de ani, în jurnalul „La Victoire" *din 23 Aprilie 1916:*

„Din ziua în care aţi fost goniţi de pe pământul strămoşilor voştri, spre a rătăci prin lume fără a găsi un adăpost definitiv, aţi afirmat neobosiţi — prin profeţii voştri, prin cele mai grele clipe, prin cele mai crude torturi — că va veni o zi a eliberării voastre.

„Prieteni! Totul ne prevesteşte că ziua aceasta este aproape. După bubuitul tunurilor uriaşe şi tăcănitul mitralierelor, MESSIA, MANTUITORUL VOSTRU, va apare!"

Profeţia s'a realizat! Jidanul LEON BLUM este la putere şi împreună cu el, tot judaismul din Franţa.

IZRAEL COMUNIST

Partidul comunist francez, al cărui şef este Marcel Cachin — insurat cu o jidancă — se găseşte sub ordinele directe ale Komintern-ului dela Moscova, condus în întregime de jidani. Dintre cei aproximativ 600 de conducători şi înalţi funcţionari care guvernează Rusia Sovietică, 450 sunt jidani, 130 corcituri şi jidăniţi şi abia 20 de ruşi autentici; pe când în timpul imperiului Ţarului Nicolae al II-lea nu se întâlnea picior de jidan în conducerea Rusiei.

„HUMANITÉ", ziarul oficios al Sovietelor în Franţa, a fost fondat cu capitalurile a 12 financiari jidani: LEON BLUM, BRAHM, BRUNL, CASEWITZ, A. DREYFUS, LOUIS LOUIS DREYFUS, HERR, PIKART, REINACH, RODRIGUES, ROUF şi SACHS.

Partidul comunist este susţinut de o serie întreagă de ligi ebraice care aduc armatei revoluţionare în Franţa, un însemnat contingent de corcituri şi franţuziţi ca: „Liga Internaţională contra Antisemitismului" *(L. I. C. A.) care este pentru jidani ceeace este Liga Drepturilor Omului pentru francmasoni. Liga aceasta este condusă de jidanul LIFSCHITZ, care îşi ascunde circumcizia sub numele de* Bernard Lecache. *Apoi alte Ligi ca acestea: „KULTUR VEREIN" a lucrătorilor jidani; „GEZERD": organizaţie comunistă jidănească, având ca scop principal imigraţia ovreilor în Franţa, precum şi toate comitetele şi sindicatele în sânul cărora nu se văd decât jidani revoluţionari.*

IUDAISMUL SOCIALIST

S. F. I. O. (Secţiunea Franceză a Internaţionalei Muncitorilor) este literalmente stăpânită de jidani. Şeful partidului socialist este supra semitul LEON BLUM, jidan german, al cărui bunic, scăpat dintr'un program, a venit, spre nenorocirea noastră, să se stabilească în Franţa şi să creeze la Paris tribul Blum-ilor (cuvânt care înseamnă floare în limba germană). Străbunul lui Blum, al cărui nume adevărat era Garfunkelstein, instalase în str. 4 Septembrie un magazin de panglici şi micul său comerţ a devenit o firmă importantă care este isvorul de bogăţie al tribului; dar recent, în decursul a câţiva ani, firma a avut trei falimente succesive. Este adevărat că falimentul este pentru jidan un mijloc de a se îmbogăţi mai repede.

Alături de jidanul talmudist Léon Blum, îi găsim pe VICTOR BASCH, ungur fraudulos naturalizat, EMIL KHAN, GEORGES PIKART, RENE BLOCH, JULES MOCH, BLUMEL, LEON BRUNSWICH, SALOMON GRUMBACH, menajul ZIROMSKI-ZIROMSKA, WIELL şi toate triburile lui Lévy, Salomon, Isaac, Iacob şi Abraham, venite de nu se ştie unde pentru a face legi în Franţa şi a ne înhăma la jugul jidănimii internaţionale.

Femeia la toate!

Jucând rolul de slugi ale jidovimii, francmasonii dau întregul lor sprijin lui Izrael.

Eduard Herriot, Daladier, Paul Boncour, Chautemps, şi toţi sublimii cavaleri ai Triunghiului, nu sunt ei oare, în arena parlamentară, păpuşile stupide ale căror sfori le trage Israel?

Instaurarea „rasei alese" la putere a fost maestru pregătită de francmasonerie, un fel de „FEMEIE LA TOATE" în slujba judaismului.

Dacă prima sectă masonică a fost creiată în 1717 de către pastorul protestant englez JAMES ANDERSON — datorită legăturilor pe care le avea cu jidanii Kabbali, cari l'au inspirat — toate organizaţiile masonice răspândite în univers au fost opera jidanilor (Marele Orien

IERI venind din Galiţia

AZI dictatori ai trusturilor spoliatoare

„Te botez în numele lui Moise"!

1793: în momentul în care Ludovic al XVI-lea își dădea sfârșitul sub cuțitul călăului, un jidan hidos se urcă pe eșafod și, luând în palme sângele Regelui, îl aruncă deasupra mulțimii inspăimântate,... botezând-o în numele revoluției

(Continuare din pagina 3-a)

descompunere socială descreștinând poporul francez, jidanii, sub impulsul finanței internaționale ebraice, să înmulțească atentatele teroriste. Exemplul jidanului HOENIGSTEIN, zis Ravachol, este tipic.

Marele război din 1914-18, pregătit de judeo-masonerie, trebuia să permită rasei abjecte să dea curs liber crimelor ei.

Jidanul PRINCIP este acela care asasinează pe arhiducele Francisc-Ferdinand al Austriei, asasinat care a constituit punctul de plecare al groaznicului cataclism.

Tot jidanii sunt criminalii cari au instigat și condus revoluția din Octombrie 1917, și tot ei sunt a-

familia imperială la Ecaterinenbourg, în urma ordinului jidanului IACOB SVERDLOF, președintele Cekei din Moscova. Primul călău al acestei Ceke, al cărei zel și cruzime sunt fără precedent, este jidanul MOISE OURITSKY.

In Germania „spartakismul" a avut conducători pe jidanii KARL LIEBKNECHT, KHURT EISNER, HUGO HAASE și pe jidăncile ROSA LUXEMBOURG și CLARA ZETKIN.

Mișcarea sovietică bavareză a avut ca instigatori pe jidanii KURT EINER, MAX LOWENBERG, KURT ROSENFELD și o duzină de ovrei afiliați organizației B'naï B'rith.

Constituția din Weimar a fost o-

care era, poate, el însuși jidan.

Eri, regele Alexandru al Jugoslaviei, cădea la Marsilia sub gloanțele circumcisului KELEMEN, atentat care era aproape să dezlănțuie un nou război european.

In prezent, în Franța, pe cine vedem pregătind viitoarea revoluție, asmuțind masele contra drapelului strămoșilor noștri, contra nobilelor tradiții ale părinților noștri, contra familiei — această celulă vie a patriei — în contra, în fine, a tot ce este francez și național? Numai pe jidanii scârboși veniți din toate ghettourile Europei. Ei așteaptă cu nerăbdare ora când vor putea să gâtue frumoasa noastră țară, ca

Jidanul, după poziția periculoasă pe care o ocupă în societate, se împarte în mai multe categorii sau sub-rase, în tipuri destul de diferite unele de altele.

Jidanul, legat de religia sa, de cultul său, alcătuește micul grup al doctorilor în teologie, din care se recrutează rabinii cari fac să dureze vecinic tradițiile înțelepților Sionului.

Intelectualul alcătuește clasa jidanilor kabaliști, talmudiști, așa zisa clasă a PRINȚILOR KAHALULUI. Este specia cea mai primejdioasă, căci din creerul kabaliștilor și talmudiștilor au eșit organizațiile mamonice, societățile secrete, teoriile marxiste și bolșevice, ca și practica nefastă a tuturor științelor oculte, ca și magia neagră, farmecele, crimele rituale, etc. Din mintea scelerată a Kahalului a luat naștere planul dominației mondiale judaice, din care se inspiră **„Protocoalele Înțelepților Sionului".**

In această categorie trebuie să așezăm pe Karl Marx, pe Adolf Crémieux, pe Trotsky,

Vine apoi jidanul negoțului, care reprezintă contingentul cel mai im-

portant al rasei. Dugheana lui murdară de ieri este transformată în magazin somptuos. Lui îi aparțin băncile și comerțul marilor orașe. Prin trusturi și cinsorții, el sugrumă comerțul celor ce nu sunt jidani; el înjosește toate meseriile și desorganizează toate profesiunile. O parte din corpul medical, profesiune respectabilă, a devenit, prin influența jidanului, un comerț nerușinat. Dacă este avocat, jidanul își vinde onoarea robei. Este necesar să remarcăm, de asemeni, că jidanul nu aparține niciodată vreunei meserii productive sau manuale. El este de obiceiu leneș, puturos; știința lui comercială — furtul și falimentul — se rezumă la a trăi din exploatarea proletariatului creștin. Nu vedem niciodată un jidan cultivator; el este foarte rar lucrător.

CAMATA, SPOLIEREA și JAFUL, iată secretul spiritului de negoț al ovreiului. In consecință, toate profesiunile, în care spiritul său dăunător se poate manifesta în libertate, sunt căutate de jidan cu lăcomie.

Cămătar ieri, bancher azi!

Regăsim tipul jidanului cămătar din evul mediu în bancherul modern. Grație furturilor a devenit regele finanței. Prin loviturî de bursă jefuiește economiile. El este acela care înscenează toate afacerile scandaloase, cu crahuri, cu ruina tuturor nejidanilor. Îl regăsim la baza tuturor scandalurilor politico-financiare (Panama, Oustric, Haneau, Stavisky, etc.).

Câteodată, cu complicitatea guvernului masonic, pe care îl are sub tutelă, jidanul pozează în mare financiar (Rotschild, Fould, Pereire, Finaly, Dreyfus) și, pentru milioanele furate dela umilele economii franceze, generos el dă din când în când câteva sute de mii de franci... săracilor.

Proștii, naivii, cei de rea credință, îl clasează între marii filantropi!

Jidanul hienă, acela care în secolele trecute urma armatele pentru a ucide rănițiî și a prăda cadavrele, acela care, fie în victoriile fie în înfrângerile noastre, nu se gândea decât la pradă și la jaf — are continuitate fidelă în zilele noastre, în persoana anticarului și a negustorului de bunuri prețioase artistice. Toate castelele noastre au fost cumpărate pe prețuri de nimic de către jidani, cari le-au prădat de obiectele și de bogățiile lor artistice. Averea familiilor Jo-

nas, Bernhaim — anticari — n'a fost clădită decât pe rămășițele vechilor familii franceze nobile. Negustorii de bunuri, tipuri ca frații Bernheim, Bernard Levy, Bloch, Barruch, Kiem, Laffly și alții..., au cumpărat pe prețuri derizorii proprietatea agrară a Franței nobile spre a o vinde la prețuri aur, împărțind-o în loturi mici spre a specula burghezia franceză dornică de pământ. Toate marile parcelări, dimprejurul Parisului și marilor orașe, sunt opera jidanilor, cari au exploatat spiritul de economie al nenorociților cărora le-au vândut un mizerabil petec de pământ, scufundat în noroiu iarna și arid ca un deșert vara, plătit foarte eftin de jidan, dar revândut cu prețuri înzecite.

LA PANDA!

Jidanul prădător stă deasemenea la pândă în fața tuturor mizeriilor umane pentru a le exploata fără milă. Imprumutând bani cu săptămâna, el este acela care urmărește vânzările prin licitație publică, este acela care cumpără la prețul cel mai scăzut nenorocirea goiului creștin.

Tăinuitor, el este în raporturi cu armata crimei, traficant al amorului, al jafului și al răscoalei.

Jurnalistul LIGGET, recent asasinat în America de către jidanul Blumenfeld, a arătat, înaintea morții sale, că toate bandele de gangsteri, de ucigași, etc., erau subvenționate de niște jidani, a căror identitate se pregătea s'o dea în vileag, atunci când fu asasinat.

Rămâne jidanul de joasă condiție socială, vânzătorul de șepci, evadatul ghetto-ului din Polonia sau de aiurea, studentul nenorocit. Toți aceștia se găsesc în armata revoluției. Instantaneu ei se transformă în grevișți profesionali, în agitatori, în prădători, în șefi de răscoală, în călăi.

Dacă, după o zi de muncă grea și eforturi laborioase, pentru a se sustrage suferinței la care l-au redus jidanii, îi vine gustul săracului nostru francez să se ducă să se distreze, își va da seama curând că jidanul este stăpânul distracțiilor lui: teatrul și cinematograful sunt în stăpânirea lui Izrael.

Fiecare dintre noi știe că ABRAHAM (Odeon), VOLTERA (Theâtre de Paris, Marigny, Luna Park), BERNSTEIN (Gymnase), LEHMAN (Châtelet), MAX MURREY alias RAPPAPORT (Varietés), ROSENBERG (Sarah Bernhadt), etc., sunt directorii scenelor sus citate.

INEBUNEȘTI DE-ABINELEA!

In cinematograf, NATAN, GOODCHAUX, OSSO, BRAMBERGER, J. HAICK, A. GANCE, Diamant BERGER, își impart producția „franceză", pe când vedetele ecranului și scenei, — impuse silit publicului, — sunt Marie BELL, Jeanne MARNAC, MIREILLE, Simone SIMON, Marie DUBAS, ca femei; iar ca bărbați: G. BEER, Alexandre MONTÉHUS (Rrunswick), MORTIMER, Armand BERNARD, Michel SIMON, Harry BAUR (F.·. M.·.), Samson FAINSILBER, Jean-Pierre AUMONT, etc.

Inapoindu-se acasă la el, de îndată ce pune mâna pe un obiect familiar, francezul este sigur că a dat peste ceva care i-a fost vândut de jidan; punând mâna pe comutatorul electric, el primește lumina dela Iuda, sub forma lămpei PHILIPPS sau MAZZA.

In fine singur, el se crede scăpat de obsesia jidovească; el se uită la cărțile care sunt aci lângă el. Blestemăție! Israel este aci și îl așteaptă: Francis CARCO, MAUROY (Herzog), Henri DUVERNOIS, J. KESSEL, CH. H. HIRSCH, Romain COOLUS, P. WOLFF, Francis de CROISSET (Wiener), Mateo ROUSSEU (Fainsilber tatăl), BERNARD, etc.

El fuge la biblioteca sa ca să caute câteva cărți ale autorilor clasici, cari nu sunt circumciși. Vai! De trei ori vai! întreaga noastră literatură este în mâna jidanilor! Corneille, Racine, Molière, Victor Hugo și atâția alții au fost reeditați de CALMAN-LEVY, ALCAN, FERENCZY, LÉVY, KAMER, NATAN, LAJEUNESSE, singurele mari case de editură... franceze.

Sărman francez care crezi nestrămutat că strămoșii tăi au luat Bastilia în 1789, pentru a o libera de sclavie! Fiindcă așa, cel puțin te-au învățat cărțile falsificate pe care le citeai pe băncile școalei.

Ei bine, marea revoluție n'a distrus dijma regească; aceasta s'a dublat, triplat, a devenit de cinci ori mai mare chiar, schimbând beneficiarul. Noul bir de o mie de ori mai insuportabil este perceput acum de jidan sub formă de spoliere, de agiu, de speculație, de furt, de escrocherie, de camătă.

....„Și călăul jidan, luând în palme sângele încă fierbinte al Regelui Ludovic al XVI-lea îl aruncă răzând batjocoritor peste capetele mulțimii"

Armata revoluțiilor

Poporul jidănesc de jos, al cărui canal colector a devenit Franța, este acela care mâine ar forma conducătorii sovietelor locale și judecătorii tribunalelor revoluționare însărcinate cu execuțiile sumare. Lui i-au încredințat prinții puterii israelite, grija de a răzbuna rasa pentru cele 19 secole de ură contra lumii creștine, căci în revoluția universală pe care poporul lui Israel o așteaptă ca pe un Mesia, trebuie să se scufunde, pentru totdeauna, prin foc și sânge, civilizația noastră, libertățile noastre, cultura noastră, tradițiile noastre și credințele noastre.

In „Protocoale" dăm peste mijloacele pe care trebuie să le întrebuințeze jidanii pentru a-și ajunge scopul. Fraza care urmează are, la ora actuală, o înspăimântătoare semnificație:

„Organizând o criză economică generală prin toate mijloacele oculte, grație aurului care este în întregime în mâinile noastre, vom arunca în stradă mulțimile imense de lucrători, instantaneu în toate țările Europei. Aceste mulțimi vor vărsa bucuros sângele acelora pe cari, în simplitatea neștiinței lor, i-au invidiat din timpul copilăriei și ale căror bunuri le vor putea prăda atunci".

Nu vedem, în aceste rânduri, întregul secret al crizei actuale, organizate, premeditate, subvenționate de jidani care însuflețesc luptele de clasă și pregătesc revoluția viitoare care trebuie să le asigure imperiul lumii?

Jehova în cetatea noastră

Rolul jidanului în societatea modernă este să încaseze dela massa Francezilor, o dijmă monstruoasă In fiecare clipă noi nu facem decât să aruncăm banul nostru în chimirul lui.

De dimineață, dela ora deșteptării, cetățeanul plătește tributul său lui Iuda. El plătește pentru a mânca, el plătește pentru a munci, el plătește pentru plăcerile sale, el plătește pentru mizeria sa.

Când își ia cafeaua de dimineață, jidanul îl și pândește. Cafeaua pe care o bea vine dela plantatorul din Caiffa prin mâna jidanului COHEN Laptele și untul sunt furnizate de Lăptăriile Hauser. Pâinea pe care o mănâncă toată ziua îi este procurată de către pezevenghiul LOUIS LOUIS DREYFUS, care a realizat cea mai scandaloasă avere din timpurile actuale, pe ruina agriculturii franceze.

Dacă vrea să asculte telegrafia fără fir, electricitatea îi este furnizată de consorțiile semi-jidanului LOUIS MERCIER. Aparatul de radio, pe care-l manipulează vine dela Casa Radio L. L. (LUCIEN LEVY). Muzica pe care o ascultă este a lui MEYERBER sau MENDELSOHN. Dacă este muzică franceză, executanții sunt jidani (Daja, Bela Baumgartner, etc.) ,afară de cazul când e abrutizat cu muzică de jazz, gen jidanul BEY VENTURA.

Posturile de emisiune pe care le ascultă sunt în mâinile jidanilor, Radio-Cité (LOUIS LOUIS DREYFUS); Ille de France, Poste Parisien (director GRUMBAUM); Radio-Toulouse (KIERKOWSKI), Direcțiunea posturilor de stat este încredințată jidanilor, consiliul superior al Casei Radio este în mâna lui ASTRUC, BLUM, BLOCK, MORTIER, ROTSCHILD, SIMON, etc.

O PUBLICITATE SCABROASA

Reclama la posturile de emisiune private, și de care auditorul este literalmente abrutizat, privește casele exclusiv ebraice, blănurile Brünswich fac furori. Levitham este prințul reclamei. Nu se aude decât: **„cumpărați un Sools, Solinski, Comptor Cardinet"**, etc., ect.

Săracul nostru francez din clasa mijlocie, dacă ar fi deștept, și-ar da seama el însuși că mobilierul său vine dela jidănești le Galerii Barbés, și că a suferit influența dezastruoasă a unei publicități scârboase. Ar fi făcut mai bine să ajute un mic lucrător francez care, pentru a trăi, este obligat să vândă în pierdere produsul muncii lui acestor mari firme ovreești, al căror singur talent este acela de a ști să facă reclamă.

Jurnalele pe care le citește sunt ele însile împânate cu reclame comerciale jidănești. Cea mai criminală dintre aceste reclame este aceea privind produsele farmaceutice sau specialitățile „VINDECA TOT", vândute foarte

Nu vom putea răzbuna niciodată crimele jidanilor!

Această revoluție, într'adevăr franceză — izvorâtă dintr'o legitimă scârbă, dintr'o nevoie de înnoire — oricât de crudă ar fi, nu va putea niciodată răzbuna mulțimea creștinilor masacrați de rasa blestemată.

Când jidanii bolșevici au pus mâna pe putere în Rusia, au săvârșit atrocități necunoscute până azi în istoria umanității.

Numai în 1922, teroarea comunistă a costat viața a:

28 episcopi
1.215 preoți
6.575 profesori
8.800 medici
54.850 ofițeri
260.000 soldați
165.000 polițiști
48.000 jandarmi
12.850 funcționari
355.250 intelectuali
192.000 lucrători
815.000 țărani.

Adică în total: 1.900.000 de oameni, dintre care 1.400.000 de proletari, fără a număra pe cei care au murit din cauza mizeriei, lipsurilor, epidemiilor.

Sovăi să faci totalul. Gândirea omenească refuză să facă un astfel de calcul.

Vă dați seama la ce nouă hecatombă ar fi condamnată umanitatea, dacă Israel ar pune mâna, mâine, pe soarta altor națiuni, după Rusia?

Ziarul „Le Matin" din 4 Septembrie 1920, reproducând documentele date de Comisiunea Interaliată, cu fotografii edificatoare, vorbește astfel de atrocitățile comise de armata bolșevică în Polonia.

Francezi, meditați asupra documentului care urmează! „Fiecare unitate roșie era însoțită de un comitet numit CERESWITCHAIKA, a cărui singură misiune era de a realiza un program sinistru. Comitetul era compus din comisari speciali, asistați de câteva femei jidance și de chinezi, însărcinați cu îndeplinirea funcțiunilor de executanți a operelor înalte.

„Unuia dintre aceste comitete aparținea faimoasa VERA LEVINE, luată prizonieră de trupele poloneze și condamnată la moarte de Curtea Marțială, fiind acuzată că a conceput și realizat supliciile la care au fost supuși ofițerii polonezi..

„Peste tot pe unde treceau trupele generalului Budienny, masacrele indicau urma crimelor lor. Peste tot nu erau decât cadavre mutilate, limbi și ochi smulși, bolnavi înjunghiați în spitale. Soldații lui Budienny sunt „eroii", cari în primele zile ale lui Iunie, au înjunghiat, la Berdiczev și la Jitomir, 620 de răniți și întregul personal sanitar din spitalele acestor orașe. Ei sunt aceia cari, cu câteva zile mai târziu, părăsind Proskurov, au oprit un tren al Crucei Roșii și au masacrat cele 36 de persoane care compuneau misiunea sanitară, printre care și pe contele GROCHOLSKI. Starea în care au fost regăsite cadavrele nenorociților, era așa de îngrozitoare, încât numai trei dintre ele au putut fi identificate.

„Torturile inventate de membrii comitetului CEREWITSCHAIKA și de soldații generalului Budienny întrec într'adevăr orice imaginație. Procedeelor clasice ale Inchiziției: supliciul apei, sfărâmări de oase, dememărări de organe, etc., etc. Chinezii și jidancele comitetului CEREWITCHAIKA le adăugară numeroase „perfecționări" ale chinului talmudic. Asupra unora dintre acești călăi odioși făcuți prizonieri la Kiew, s'au descoperit mici linguri din metal tăios. Au recunoscut că aceste instrumente erau destinate scoaterii ochilor nenorociților care le erau încredințați pentru tortură.

Bateți-le cue'n cap!

„O altă **„metodă"** a inchiziției judeo-bolșevice, era să bată încet cue lungi și ascuțite în craniul victimelor. Din cauza suferinței pacienții își pierdeau cunoștința Erau treziți și apoi tortura reîncepea până când venea moartea. De cele mai multe ori cutia craniană pleznea în plină agonie.

„Cea mai mare parte a victimelor descoperite sunt oribil mutilate. La unii pielea spatelui a fost jupuită și trasă peste cap. Alții au intestinele smulse. La Vinnica și la Kaerkov, unde victimele au fost foarte numeroase, corpurile le-au fost tăiate în două: pe membrele smulse cu ajutorul cailor, rămâneseră încă frânghiile care slujiseră la tortură.

„Am putea cita mii de exemple, înfățișând atrocitățile jidănești de acest fel, dacă, desigur, n'am fi limitați la această scurtă expunere.

„Ne vom mulțumi, însă, cu următoarea mărturisire, extrasă din prefața cărții engleze „WORLD SIIGNIFIANCE OF THE RUSSIAN REVOLUTION", scrisă de jidanul dr. OSCAR LEVY:

„Noi evreii, care ne-am dat lumii drept salvatori ai ei, care ne-au lăudat că i-am dat un Mântuitor, noi nu mai suntem azi decât corupătorii lumii, distrugătorii ei, incendiatorii ei, călăii ei. Noi care am făgăduit să vă ducem spre un nou paradis, am izbutit în fine să vă aruncăm într'un nou iad. Nu a fost un progres, un progres moral mai ales în ultimul secol. A fost, desigur, tocmai morala noastră, aceia care a împiedicat orice progres real. Mai rău chiar: morala noastră împiedică orice reclădire a acestei lumi în ruină.

„Privesc această lume, și grozăvia ei mă face să mă cutremur Și mă cutremur cu atât mai mult cu cât cunosc autorii spirituali a acestei grozăvii..."

...Evreii!"

Se poate face o mărturisire mai sinceră și o condamnare mai teribilă!

Bolșevicii jidani, împreună cu surorile de caritate tot jidance, chinuiră apoi rănițiî polonezi, bătându-le cue în cap

Intr'o robie nouă

Aici, cotropirea jidănească este înspăimântătoare, este completă, integrală, maximă. Toate triburile lui Israel își au reprezentanții aci în Levy, Bloch, Lazard, Rouen, Finaly, Rotschild, etc...

O plimbare în centrul capitalei va permite francezului nostru să constate că toate magazinele situate pe arterele principale, sunt ocupate de descendenții lui Juda. Moda, croitoriile, parfumeriile, pălărierii, marile cafenele, stabilimentele de credit și de plăceri, sunt proprietatea jidanilor cari exploatează pe goimi. Acesta, bun rob, plătește suveranilor și stăpânilor săi o dijmă regească.

NUMAI DIJMA LUI IZRAEL!

Prin presă, prin radio, francezul din clasa mijlocie, CITEȘTE jidănește, ASCULTĂ jidănește, GANDEȘTE jidănește. Nici o informație nu îi este dată fără a fi triată cu băgare de seamă și deformată după placul jidanilor care țin în mână toate ramurile gândirii „franceze".

Dacă omul nostru se ocupă de afaceri, fiind de exemplu reprezentant comercial, și are nevoie de un automobil, el va avea o mașină dela jidanul Citroen. Benzina, uleiul pe care-l întrebuințează pentru automobilul său provine dela consorțiile jidănești (Deutsch, Scheel).

Când se prezintă la clienții săi, el îi găsește descurajați, tuturor le e frică de faliment pentrucă magazinele cu prețuri unice (Consorțiile Bader) au ruinat comerțul.

Reintors la prânz acasă la el, el află cu surprindere că soția lui a plătit și ea dijmă lui Israel.

Doamna a comandat o rochie la Casa POTIN (proprietarii sunt jidanii: Worms, Katz, Smoliac, Herzog, Salomon, Rubenstein, Wehloff).

După amiază se duce cu copilașul să-i cumpere ghete la ANDRÉ sau la RAOUL, amândoi jidani, apoi termină ziua ducându-se să vadă soldurile dela „GALERIES LAFAYETTE" ale jidanului BADER.

Dacă domnul trebuie să meargă la Bursă, un prieten îl sfătuește să facă un plasament sigur. Prietenul este bătrânul ABRAHAM...

Ce surprins este francezul nostru când intrând la Bursă, în templul Vițelului de Aur, constată că boxele sunt ținute în întregime de jidani.

Manifestul alianței israelite universale

Dar să mergem mai departe. Să demascăm acum oculta, maffia judaică. Iată să vorbim despre Alianța Universală Izraelită.

Alianța aceasta a fost fondată la 1860, de jidanul ITZEK AARON zis CRÉMIEUX, membru al guvernului provizoriu francez din 1848, francmason de gradul 33, ministru de justiție și unul din conducătorii judaismului mondial.

Iată textul manifestului publicat cu ocazia constituirii:

„Uniunea pe care dorim s'o înființăm nu va fi o uniune franceză, engleză, irlandeză sau germană, ci o UNIUNE OVREEASCA UNIVERSALA. (Și ăsta a fost ministru de justiție al Franței!).

„Alte popoare și rase sunt divizate în naționalități; NOI, SINGURI, NU AVEM CETATENI, CI NUMAI CORELIGIONARI.

„In nici o circumstanță evreul nu va deveni prietenul unui creștin sau unui musulman, înainte de a fi venit momentul când lumina credinței evreești, singura religie a înțelepciunii, va străluci în lumea întreagă.

SUNTEM ȘI RAMANEM JIDANI!

„Împrăștiați printre celelalte națiuni, care, din timpuri străvechi, au fost ostile drepturilor și intereselor noastre, noi dorim în primul rând SA FIM ȘI SA RAMANEM NECLINTIT EVREI.

(Continuare în pag. 5-a)

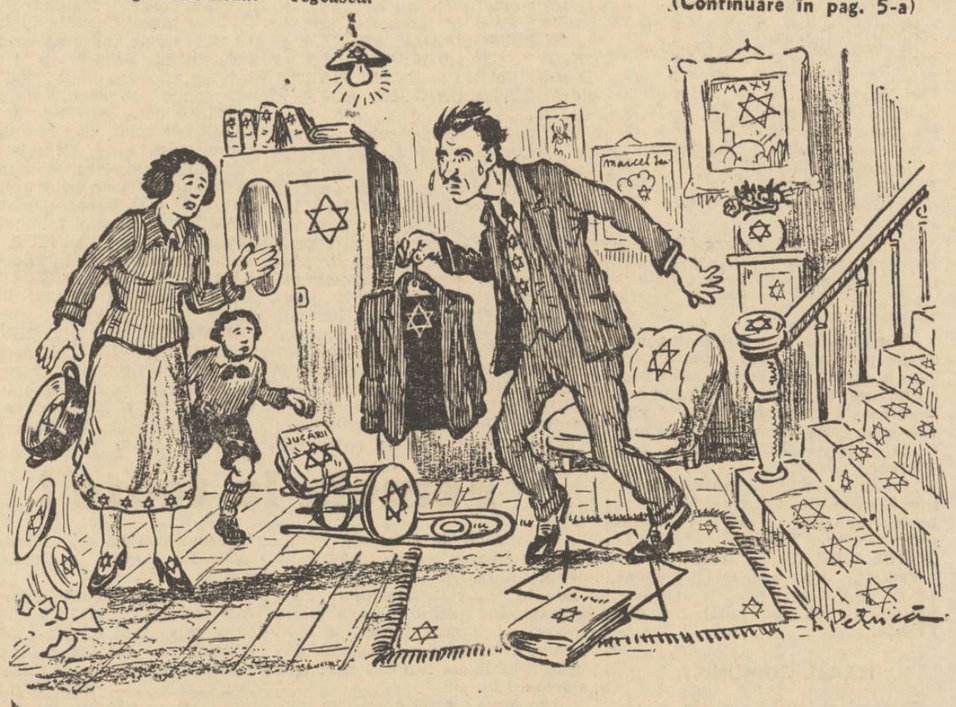

— „Inebunești nu altceva! Nu mai poți pune mâna pe nimic. Numai stele jidănești vezi pretutindeni"!

Talmudul: „Creştinii se trag din Satana"

Cremieux, ministru jidan al Franţei: „Creştinismul, duşmanul nostru de secole, zace în praf, lovit mortal în cap". „Dacă un creştin cade în groapă, s'o astupi c'o piatră".

(Continuare din pagina 4-a)

„Naţionalitatea noastră este religia părinţilor noştri şi NOI NU RECUNOAŞTEM NICIO ALTA NAŢIONALITATE.

„Noi locuim în ţări străine şi nu trebuie să ne îngrijim de ambiţiile schimbătoare ale ţărilor care ne sunt complet străine, în timp ce problemele noastre morale şi materiale sunt în pericol.

„Israeliţi, învăţătura evreească trebuie să se întindă pe întreg pământul. Ori unde v'ar conduce destinul, împrăştiaţi pe întreg pământul, voi trebuie să vă consideraţi întotdeauna ca făcând parte din poporul ales.

„Dacă vă daţi seama că marea credinţă a părinţilor voştri este singurul vostru patrimoniu;

„Dacă recunoaşteţi că, în ciuda naţionalităţilor pe care le-aţi adoptat, RAMANEŢI ŞI FORMAŢI, TOTDEAUNA ŞI PRETUTINDENI, O SINGURA ŞI UNICA NAŢIUNE;

„Dacă credeţi că judaismul este singurul şi UNICUL ADEVAR RELIGIOS ŞI POLITIC;

„Dacă sunteţi convinşi de aceasta, Israeliţi ai Universului,

„Atunci veniţi, ascultaţi apelul nostru şi trimeteţi-ne adeziunea voastră!

„Cauza noastră este mare şi sfântă şi izbânda ei este asigurată. Catolicismul, duşmanul nostru din toate timpurile, zace în praf, lovit mortal în cap.

„Reţeaua pe care Israel o aruncă actualmente pe globul terestru se lărgeşte şi se întinde şi marile profeţii ale cărţilor noastre sfinte se vor realiza în fine.

„Este apropiat timpul în care Ierusalimul nostru va deveni casa de rugăciuni pentru toate naţiunile şi toate popoarele. Mărirea Dumnezeului unic al lui Israel va fi desfăşurată şi înălţată pe ţărmurile cele mai îndepărtate.

„Să profităm de toate ocaziile!

„Puterea noastră este nemăsurată, să învăţăm să adaptăm această putere cauzei noastre.

„De ce aveţi să vă temeţi?

„Nu este departe ziua în care toate bogăţiile, toate comorile lumii, vor deveni proprietatea copiilor lui Israel".

„Morala scelerată a Talmudului"

AUGUST ROHLING, profesor la Universitatea din Praga, a învăţat ebraica ca să poată traduce Talmudul. Iată câteva extrase din migăloasa d-sale muncă, a traducerii Talmudului:

1) Sufletele evreilor au nobleţea de a fi o parte din Dumnezeul nostru însuşi. Sufletele celorlalte popoare ale lumii vin dela necuratul şi sunt asemănătoare cu acelea ale bestiilor.

2) Dominaţia asupra celorlalte popoare trebuie să fie împărţită numai între evrei.

3) Aşteptând să vină Messia, evreii trăesc într'o stare de război continuu cu toate celelalte popoare.

Când victoria va fi definitivă, popoarele vor accepta credinţa evreiască; singuri creştinii nu vor lua parte la această mântuire. Ei vor fi din contra cu totul exterminaţi, căci ei se trag din Satana.

Un evreu este substanţă dumnezeiască; iar acela care nu este evreu şi loveşte totuşi un evreu, merită moartea.

4) Singuri evreii sunt oameni, celelalte naţiuni nu sunt decât diverse specii de animale.

Câinele valorează mai mult decât acela care nu este evreu. Cei ce nu sunt ovrei, nu sunt numai câini, dar şi măgari. Sufletele celor ce nu sunt evrei vin din răul necuratului, pe câtă vreme, sufletele lui Israel vin din spiritul dumnezeesc.

5) Cei ce nu sunt evrei au fost creaţi numai pentru a servi pe evrei ziua şi noaptea, fără a se depărta dela serviciul lor.

6) Este interzis evreului să laude ştiinţa sau virtutea unui creştin (Jidanii respectă cu rigurozitate această poruncă a Talmudului; totdeauna un condei jidănesc n'a lăudat decât cuvintele sau operele jidanilor).

7) Dăm ordin ca fiecare jidan să blesteme, de trei ori pe zi, toate popoarele creştine şi să roage pe Dumnezeu să le distrugă împreună cu Regii şi Prinţii lor.

8) Christos este FIUL UNEI PROSTITUATE. El este fiul unei femei cu menstruaţie. El este BENDERA, adică fiul unei desfrânate.

9) Un bun evreu trebuie să se străduiască a nimici tot ce este biserică şi cult creştin, precum şi pe cei cari o servesc.

10) Odihna nu aparţine şi celor ce nu sunt evrei. Sărbătorile sacre sunt pentru ISRAEL!

11) Evreul care violează şi coace o femeie creştină sau chiar o omoară, trebuie absolvit în justiţie, pentrucă el n'a făcut rău decât unei iepe.

12) Este interzis evreului să săvârşească un adulter cu femeia unui alt evreu, dar el poate face orice cu o femeie creştină.

13) Voi, evrei, nu trebuie să mâncaţi hoituri, dar voi puteţi face să mănânce pe creştinii care locuesc la voi sau le puteţi vinde, căci voi sunteţi sfinţi.

14) Când vă duceţi la război, nu fiţi primii a pleca, ci ultimii; astfel veţi fi primii a vă întoarce acasă sănătoşi şi salvaţi.

15) Este permis a încerca pe un creştin dacă un medicament este rău sau bun.

16) Evreul nu trebuie să se conformeze legilor creştine; el trebuie să asculte numai de legile lui proprii, fără de care viaţa îi este inutilă.

17) Este interzis evreului de a da de pomană creştinilor; dar sunt datori să ajute pe săracii şi bolnavii evrei, pentru ca creştinii să spună: „Vedeţi ce oameni cumsecade sunt evreii?

18) Nici promisiunea, nici jurământul nu obligă pe evreu faţă de un creştin.

TALMUDUL: Câinele valorează mai mult decât un neevreu. Mânii pe Iehova dacă dai de pomană goiului

A sacrifica un creştin place lui Iehova!

19) Nu este drept să fii milos cu duşmanii tăi.

20) Omul (evreul) trebue să fie întotdeauna şiret.

21) Evreul poate spune aceluia care nu este evreu, că-l iubeşte, dacă o crede necesar, sau dacă îi este frică...

22) Evreul poate fi ipocrit cu acela care nu este evreu.

23) Copiii lui Abraham sunt evrei; copiii lui Noe sunt aceia ce nu sunt evrei.

24) Dumnezeu a dat evreilor toată puterea asupra bunurilor şi sângelui tuturor popoarelor.

25) Dacă acela ce nu este evreu fură pe un evreu chiar dacă obiectul furtului n'ar avea decât valoarea unui lucru de pomană, TREBUIE SA FIE OMORIT. Îi este permis unui evreu să facă rău aceluia ce nu este evreu. A prăda un păgân este plăcere pentru Dumnezeu.

26) Dacă viţa aparţine unui străin, adună-i strugurii; dacă ea aparţine unui evreu, nu te atinge de ea. Banul aceluia ce nu este evreu este un ban fără stăpân, astfel că evreul are dreptul să pună stăpânire pe el. Bunurile creştinilor sunt pentru evreu ca şi bunuri părăsite, ca nisipul mărilor; primul care pune mâna pe ele, este adevăratul proprietar.

27) Poţi înşela un străin, cămătărindu-l oricât!

28) Când, într'o ţară în care evreii guvernează, un evreu are un proces cu unul care nu este evreu, tu faci pe fratele tău să câştige şi spui străinului: **„Legea voastră vrea astfel".** Dacă evreii nu sunt stăpânii ţării sau nu au legea pentru ei, atunci trebuie să tragi străinii pe sfoară prin intrigi, până când păinea rămâne evreului.

29) Dacă cineva restituie unui creştin ceeace a pierdut, Dumnezeu nu-l va ierta. Este interzis să restitui unui goim ceeace a pierdut. Cine restituie celui ce nu este evreu ceeace a pierdut, face un păcat. Acela care iubeşte un creştin, urăşte pe propriul său creator.

30) Dumnezeu ne-a poruncit să exercităm camăta contra aceluia ce nu este evreu, în aşa fel încât să nu-i dăm asistenţă, ci din contra să-i facem rău. (Vom publica în curând întregul capitol din Talmud, asupra cametei, pentru a vedea cum îşi pregătesc jidanii copiii pentru exercitarea cametei).

31) Extermină pe cel mai bun dintre aceia ce nu sunt evrei. Ia viaţa celui mai cinstit dintre necredincioşi.

32) Dacă un păgân cade într'o groapă, să astupi groapa cu o piatră şi să cauţi să zădărniceşti toate mijloacele pe care el le-ar încerca pentru a eşi din groapă. Când îl vezi căzând într'un râu sau în pericol de moarte, nu trebuie să-l salvezi. Maimonides te învaţă să loveşti de moarte pe oricine nu este evreu, dacă ai putinţa să o faci. Este drept să exterminezi cu mâna ta orice venetic; acela care varsă sângele necredincioşilor face un sacrificiu pentru Dumnezeu. (Sub numele de necredincioşi se înţeleg Iisus şi creştinii Lui). **Aceia care neagă învăţătura lui Israel, mai ales adepţii Nazarineanului, trebuiesc omoriţi. A-i executa constituie totdeauna o faptă bună: dacă nu o poţi face, trebuie să cauţi să le provoci moartea. Dar acela care ucide un suflet al lui Israel, va fi judecat ca şi când ar fi ucis lumea întreagă. Dacă un evreu poate înşela pe aceia ce nu sunt evrei şi îi face să creadă că este el însuşi un neevreu, aceasta este permis, etc., etc.**

Doctorul Rohling a oferit 10.000 de franci aceluia care ar demonstra că textele sus citate nu se găsesc în Talmud. Până acum nici un jidan n'a ridicat mănuşa. Ziarul *„Mercure de Westphalie"*, care fusese dat în judecată de jidani pentrucă a publicat aceste texte, într'o broşură intitulată „OGLINDA JIDANILOR", a fost achitat de justiţie prin judecata dela 10 Decembrie 1883.

Din respect pentru lumea creştină, ne oprim să reproducem ceeace Talmudul învaţă pe jidani, în privinţa celei de a şasea poruncă a lui Dumnezeu.

Faceţi pe goi prizonierii noştri

„Dacă din nenorocire unul dintre ai noştri cade în ghiarele justiţiei goimilor, trebuie să alergăm în ajutorul lui; trebuie să găsim atâtea mărturii câte sunt necesare pentru a-l scăpa de judecătorii creştini, în aşteptarea momentului când vom fi noi înşine judecători.

„Monarhii creştinătăţii, umflaţi de ambiţie şi mândrie, se înconjoară de lux şi armate numeroase. Le vom da banii trebuincioşi nebuniei lor şi îi vom purta de nas.

„Să ne ferim de a împiedica căsătoria bărbaţilor noştri cu fetele creştinilor; căci prin ele vom pătrunde în cercurile cele mai închise. Dacă fiicele noastre se căsătoresc cu goimi, ele nu ne vor fi mai puţin folositoare, CACI COPIII UNEI MAME EVREICE, SUNT AI NOŞTRI. Trebuie să propagăm libertinajul, concubinajul, spre a distruge astfel, la femeile creştine, dragostea lor pentru principiile morale şi pentru practicarea religiei lor.

FAGADUIALA LUI IEHOVA

„Vreme de secole, fiii lui Israel, dispreţuiţi, persecutaţi, au lucrat pentru a-şi croi un drum spre putere. Ei sunt aproape de ţintă. Ei controlează viaţa economică a creştinilor blestemaţi, influenţa lor este hotărîtoare în politică şi asupra moravurilor.

„La ora hotărîtă, fixată dinainte, vom dezlănţui revoluţia care, minând toate clasele creştinătăţii, ne va aservi definitiv pe goimi. Astfel se va împlini făgăduiala dată de Iehova poporului său" — încheie rabinul Reichhorn cuvântarea.

La două zile după ce publicase acest document, Readchiff fu ucis.

Citiţi *„Protocoalele"!* Veţi regăsi, cu alte desvoltări şi cu precizări înfiorătoare, aceleaşi idei memorate cu sfinţenie de către Israel timp de secole!

Şi priviţi lumea, priviţi Rusia, priviţi ţara noastră! Nu vedeţi, în toate amănuntele, executarea acestui odios plan?

Înţelegeţi în ce mâini aţi căzut voi şi patria voastră?

PE URMELE LASATE DE CORUPŢIE: DICTATURA SEMITA

Iată dar, în toată grozăvia ei, ticăloşia lui Izrael! Dar această mentalitate se desprinde şi mai impresionantă din *„Protocoalele Înţelepţilor Sionului"*, care stabilesc următoarele comandamente de luptă pentru triumful judaismului, în acţiunea lui de robire a lumii creştine.

Pentru a birui, *„Protocoalele"* îi ordonă lui Izrael:

1) Să corupi tânăra generaţie, prin învăţături subversive;

2) Să distrugi viaţa de familie;

3) Să stăpâneşti oamenii prin viciile lor;

4) Să murdăreşti arta şi să prostituezi literatura;

5) Să minezi respectul pentru religia creştină; să discreditezi pe cât posibil preoţii, împrăştiind pe socoteala lor afaceri scandaloase; să încurajezi „critica înaltă" pentru a săpa bazele credinţei şi a provoca desbinările şi certurile în sânul bisericei creştine;

6) Să încurajezi luxul fără frâu, modele fantastice, cheltuielile nebuneşti şi să elimini cu încetul, din sufletele creştinilor, dorinţa de a te bucura de lucrurile sănătoase şi simple;

7) Să distrezi atenţiunea masselor prin petreceri populare, jocuri, competiţiuni sportive, etc., să înveseleşti poporul pentru a-l împiedeca să gândească;

8) Să otrăveşti spiritele prin teorii nenorocite; să ruinezi sistemul nervos prin sgomotul neîncetat şi să slăbeşti trupurile prin inocularea diferitelor boli;

9) Să creezi o nemulţumire universală şi să provoci ura şi neîncrederea între clasele sociale;

10) Să despoi aristocraţia vechilor tradiţii, de pământurile ei, grevându-le cu impozite formidabile, forţând-o astfel să se îndatoreze; să substitui samsarii, oamenilor de rasă şi să stabileşti peste tot cultul viţelului de Aur;

11) Să anarhizezi relaţiunile dintre patron şi lucrători prin greve şi „lock-out"-uri, eliminând astfel orice posibilitate de bune raporturi care ar rezulta dintr'o cooperaţie înfloritoare;

12) Să demobilizezi clasele superioare prin toate mijloacele şi să provoci furia masselor la vederea faptelor ruşinoase şi stupidităţilor săvârşite de bogătaşi;

13) Să permiţi industriei să secătuiască agricultura şi s'o împingi apoi cu încetul în speculaţiuni nebune;

14) Să încurajezi tot felul de utopii pentru a face poporul să se piardă în labirint de idei lipsite de realitate şi haotice.

15) Să măreşti salariile, fără nici un beneficiu pentru lucrători, majorând simultan costul vieţii.

Daţi vot universal şi dărâmaţi Monarhia!

16) Să faci să se ivească „incidente" care să provoace suspiciuni internaţionale; să înveninezi antagonismele dintre popoare; să provoci ura şi să înmulţeşti înarmările care ruinează;

17) Să acorzi sufragiul universal pentruca destinele naţiunilor să fie încredinţate unor oameni fără educaţie;

18) Să răstorni toate monarhiile şi să instaurezi pretutindeni republici; să unelteşti pentru ca posturile cele mai importante să fie încredinţate unor persoane care au de ascuns vre-un secret de nemărturisit, pentru a-i putea domina prin frica unui scandal;

19) Să nimiceşti cu încetul orice formă constituţională pentru a o înlocui prin despotismul absolut al bolşevismului;

20) Să organizezi monopoluri întinse, în care se vor scufunda toate averile, atunci când va suna „ora" crizei politice;

21) Să distrugi orice stabilitate financiară; să înmulţeşti crizele economice şi să pregăteşti bancruta universală; să opreşti angrenajul industriei; să prăbuşeşti toate valorile; să concentrezi tot aurul lumei în anumite mâini; să laşi să stagneze complet capitaluri enorme; la un moment dat să suspenzi orice credit şi să provoci panica;

22) Să pregăteşti agonia statelor; să sleieşti omenirea prin suferinţe, nelinişte şi lipsuri, căci foamea crează sclavi.

Marii morţi despre primejdia judaică

Iată acum şi câteva reflecţiuni ale marilor minţi din trecut asupra primejdiei judaice:

„Antisemitismul nu este un sindicat de oameni politici căutând să pună mâna pe putere, pentru plăcerile pe care ea le poate procura. Antisemitismul este gruparea naturală şi logică a tutulor forţelor naţionale unite în contra inamicului comun: JIDANUL, PARAZITUL, SPECULANTUL ŞI TRADATORUL".

Eduard Drumont

„Sunt liberi acum, aceşti jidani; ei sunt stăpâni! Din ruşine, în ruşine, iată-i pe tronul lumii".

Michelet

„In fine, nu găsiţi în jidani decât un POPOR IGNORANT, LENEŞ şi BARBAR, care uneşte de mult cea mai NEDEMNA SGARCENIE cu cea mai NESUFERITA SUPERSTIŢIE şi cu cea mai INGROZITOARE URA pentru toate popoarele care îi tolerează şi îi îmbogăţeşte".

Voltaire

„Pentru ce ar fi creat Dumnezeu pe jidan, dacă nu pentru a ne servi ca spion".

Bismarck

„Nesociabili, străini pretutindeni, fără patrie, fără alte interese decât acelea ale sectei lor, JIDANII TALMUDIŞTI AU FOST INTOTDEAUNA O NENOROCIRE pentru ţara în care i-a mânat soarta.

Ernest Renan

„In Franţa n'a fost niciodată iubit jidanul care trăieşte, nu din munca sa, ci DIN EXPLOATAREA MUNCII ALTORA.

Henri Rochefort

Din punct de vedere economic, cred că speculaţia jidănească este vătămătoare statului.

D-na Adam

De când jidanii sunt alegători în Algeria, această ţară este pradă tuturor mârşăviilor.

Rouanet (deputat)

„Jidanii sunt ca o colonie asiatică stabilită în Franţa. Ei sunt la noi ca în ţară străină, întreit străină, căci ei nu sunt NICI FRANCEZI, NICI CREŞTINI, NICI MACAR EUROPENI".

Alfred Rambaud

„In Algeria, unde prejudecata raselor este înrădăcinată, toţi sunt de acord în a nu putea suferi pe jidan. Motivul particular al acestei uri nu este religioasă, CI ECONOMICA. Intr'un mediu, în care numerarul este rar, jidanul a abuzat de puterea pe care o are prin manipularea banului. Pe ici şi pe colo a deposedat pe cultivator, colonist sau indigen. Acţiunea lui supărătoare s'a manifestat chiar până în mijlocul tuburilor.

Hugues Le Roux

„Această rasă blestemată care nu mai are patrie, nu mai are domnitor, care trăeşte ca parasit al naţiunilor, PREFACANDU-SE CA LE RECUNOAŞTE LEGILE, dar în realitate NEASCULTAND DECAT PE DUMNEZEUL SAU, de tâlhărie, sânge şi furie, îndeplinind peste tot misiunea sălbaticei cuceriri pe care Iehova i-a încredinţat-o, stabilindu-se la fiecare popor ca paianjenul în mijlocul pânzei sale, pentru a-şi pândi prada, a suge sângele tutulor, a se îngrăşa din viaţa altora...? Văzut-aţi vre-odată un jidan muncind manual? Nu! MUNCA IL DEZONOREAZA, religia lor o interzice aproape, şi nu încurajează decât exploatarea muncii altora. Ah! ticăloşii!".

Emile Zola

(înainte de a fi fost câştigat în procesul Dreyfus şi convertit la judaism).

„Adevărata, singura casă domnitoare din Franţa de azi, este casa din rue Laffitte. Republica franceză are un rege. Numele lui e: ROTSCHILD".

Jules Guèsde

„Jidanii!... Să nu le luăm apărarea, să nu mâncăm cu ei, să nu-i adăpostim. Jidanii SUNT ANIMALE RELE, PERVERSE, OTRAVITOARE, SATANICE, care de patrusprezece secole şi mai bine, au fost şi sunt încă RUINA GUVERNARILOR, LEPRE NEGRE şi care ne rod ca un cancer. In definitiv jidanii sunt pentru NOI DIAVOLI PERSONIFICAŢI; nu mai au inimă pentru noi, naţiunile; ei învaţă aceste lucruri dela rabinii lor, în sinagogi, cari sunt adevărate cuiburi de spirite mârşave".

Luther

„Trebuie să considerăm pe jidani nu numai ca o rassă distinctă, dar CA UN POPOR STRAIN; ar fi o umilinţă prea mare pentru naţiunea franceză de a fi GUVERNATA DE RASSA CEA MAI JOSNICA A LUMII".

NAPOLEON

(la Consiliul de Stat, la 6. IV. 1806).

„Atrag din nou atenţia că nimeni nu se plânge de protestanţi şi nici de catolici, cum se plânge de jidani; aceasta din cauză că răul pe care îl fac jidanii nu vine dela indivizi, dar dela însăşi constituţia acestui popor; sunt OMIZI, LACUSTE CARE PUSTIESC FRANŢA".

NAPOLEON

(Discurs la Consiliul de Stat).

„Jidanii!... Da urăsc rassa lor, această rasă care are, incontestabil, însuşiri superioare pentru cucerirea capitalului, care în acest al XIX-lea secol a făcut din bani factorul principal al guvernării, al războiului, al totului...

(Continuare în pag. VI)

TALMUDUL: Sărbătorile sunt numai pentru Izrael. Goiul odihnăsă nu aibă!

TALMUDUL: Dacă îl vezi pe goi că se îneacă, bucură-te, nu-lajuta să scape!

Muncitori francezi, vă chemăm la luptă!

Priviți aceste specimene semite, scăpate din toate ghetto-urile Europei, defilând pe marile voastre bulevarde. Ei sunt stăpâni pe locurile voastre, pe banii voștri, pe idealurile voastre, pe destinele Franței.

— Franţa vă cere s'o eliberaţi din robia lui Izrael! —

(Continuare din pagina 5-a)

a făcut din el **„puterea atotstăpânitoare"**... La sfârșitul secolului al XX-lea, ei vor fi conții banului Franței, deasupra unei populații de catolici nenorociți pe care o vor ține aservită".

Ed. de Goncourt

„Jidanii algerieni au fost naturalizați în bloc, prin decret, în timp ce noi luptăm contra hoardelor disciplinate ale poporului ales. N'o meritaseră desigur, ocupați cum erau numai de bănci, comerț, schimb, comerț ambulant și camătă. Nici unul dintre ei nu mânuiește plugul, nu stropește grădinile, nu îngrijește viile... Nici unul n'a pierit în rândurile noastre sub focul inamicului, ca Berberii, Arabii, Negrii care au fost printre eroii dela Reischoffen".

Elise Reclus

Adevăratul mântuitor va fi însuşi Izrael

Planul dominației jidănești asupra lumii, este neîncetat mărturisit, în scrieri, de autorii jidani.

In orgoliul lor nemăsurat, jidanii își laudă sinistrele lor ticăloșii, doar, doar vor ajunge să impresioneze lumea să le cadă la picioare. In afară de „Protocoalele înțelepților din Sion", acest document care își adeverește din ce în ce mai mult autenticitatea sa, jidanii ne-au dat totdeauna dovezi despre intențiile lor de dominație mondială, despre planul lor de a subjuga întreaga lume.

Unele dintre aceste dovezi — adevărate documente îngrozitoare—sunt de un cinism revoltător.

Vom cita câteva dovezi dintre acestea care ne lămuresc bine asupra mentalității odioase a rasei lui Izrael.

In ziua anului nou, în Sinagogi, în timp ce corul cântă psalmul 47 se citește, de șapte ori, jidanilor adunați la această sărbătoare, următorul text : **„Băteți din mâini în semn de bucurie. Puternicul și teribilul Jehova, marele stăpânitor al lumii, va supune autorității voastre, toate națiunile și toate rasele omenești pe care le va aruncа la picioarele voastre".** (I-V Cartea IV-a de Moise, cap. XXIX, pag. 1). (1).

„Adevăratul Mântuitor va fi, nu o personalitate, ci însuși Israel, transformat în farul națiunilor, ridicat la nobilele funcțiuni de învățător al umanității. (Marele Rabin Michel Weil).

„Epoca mesianică va fi epoca glorioasă cu care se va înfăptui exterminarea creștinilor și păgânilor". (Marele Rabin Ahabanel).

„Creștinismul trebuie să fie înecat într'o mare de sânge și oroare". (Bezbojnik, la 5 Noembrie 1930).

„Revoluția franceză are un caracter iudaic foarte pronunțat ; 1789 este un nou paște". (Arhivele jidănești).

„Revoluția cu egalitatea și fraternitatea sa este steaua lui Israel". („Universul israelit" din 5 Septembrie 1867).

ma exploatării nerușinate a prostiei creștine.

Franța nu trebuie să fie guvernată de jidani. Bogăția țării nu trebuie să fie a jidanilor, ci să rămână franceză.

Nu poate exista îndgeptare și reînoire, înainte ca problema jidănească să fi fost soluționată. Pentru aceasta trebuie să cerem:

1) NAȚIONALIZAREA BUNURILOR comunităților israelite și restituirea tuturor miliardelor furate de semiți, economiei franceze ;

2) REVIZUIREA NATURALIZARILOR ȘI RETRIMITEREA IN GHETTO-URILE LOR DE ORIGINA, a tutulor jidanilor bogați sau săraci ;

3) INTERZICEREA PENTRU JIDANI DE A AJUNGE IN POSTURI DE COMANDA, interzicerea exercitării profesiunilor onorabile și împiedicarea de a conduce băncile, comerțul și industria ;

4) STABILIREA UNUI STATUT care să limiteze drepturile acelora cari ar putea fi autorizați să... stea provizoriu pe teritoriul țării.

Nu trebuie să abandonăm Patria dominației jidănești, pentru faptul că au murit 1350 jidani (cifră oficială) **în timpul marelui război.**

Un milion cinci sute de mii de francezi au căzut pe câmpiile de luptă. Or aceștia au murit pentru a lăsa : FRANȚA FRANCEZILOR.

Gândindu-ne la sacrificiul lor trebuie să ne înălțăm inimile și să ne strângem spre a apăra Patria și idealul pe care ni le-au lăsat.

Prin lipsa noastră de energie, prin abdicările noastre, am devenit robii lui Iuda. Vom sfârși oare prin a cădea complet pradă lăcomiei semite ?

Francezi ! Ridicați-vă pentru a paraliză pe jidan și a-l face neputincios.

HENRY ROBERT PETIT

Reproducem în paginile care urmează o chemare adresată de către tineretul naționalist al Franței, muncitorimii pariziene.

Dezvăluirile cuprinse în acest apel sunt extraordinare. Naționaliștii Români sunt datori să se oprească îndelung asupra acestor impresionante mărturisiri privind Franța, situație care dacă înfățișează o stare de lucruri identică cu aceia dela noi sub aspect economic, ne arată că din punct de vedere politic suntem, cu toate scăderile noastre, demni de invidiat.

Franța s'a transformat într'o colonie jidănească. Ea a devenit o nouă Iudee, în care curge, pentru jidani, „lapte și miere". Parisul este Parisalemul lor. Priviți cum defilează pe bulevardele noastre aceste nasuri coroiate, aceste buze ca niște lipitori, aceste capete împodobite de păr creț, ale căror proprietari vorbesc idișul natal ! Priviți toate aceste specimene semite, scăpate din toate gheto-urile Europei, venite pentru a lua locurile voastre, banii voștri, destinul vostru! Acești jidani sunt acum stăpânii voștri ; ei sunt cei care guvernează astăzi Franța.

Prin această scurtă scrisoare pe care v'o închinăm vouă, lucrătorilor francezi, noi ne străduim să vă înfățișem invazia jidănească, în toate domeniile activității noastre naționale.

NU VA LASAȚI PACALIȚI

Vă cerem vouă, lucrătorii noștri, s'o citiți, s'o înțelegeți, să meditați asupra ei și să nu vă mai lăsați păcăliți de jidănimea internațională care nu urmărește decât să arunce una în contra alteia, clasele societății franceze, pentru a clădi, pe desbinarea noastră, cucerirea lor definitivă.

Spoliatorul, hoțul, distrugătorul Franței este JIDANUL, mereu JIDANUL.

Capitalul jidănesc este stăpân pe două treimi din bogățiile noastre. Pentru a pune mâna și pe treimea care-i lipsește, jidanul asmute pe francezi unii împotriva altora. El varsă în spiritul mulțimii otrava urii, invidiei și lăcomiei spre a distruge în noi orice umbră de noblețe, de fraternitate.

Jidanul preconizează revoluția, căci ea îi va aduce pesches Franța, legată de mâini și de picioare.

Revoluția, noi vrem s'o facem cu voi lucrători ai Franței, dar numai ca să obligăm pe jidani să restituie lucrătorilor miliardele furate. Vom arunca apoi peste granițele noastre, această plagă străină, venită pe pământul Franței pentru a ne impune legile ei hrăpărețe, planul său imund de dominație și metodele sale mârșave. Revoluția este necesară pentru a salva Franța din ghiarele murdare ale jidanilor.

Câți jidani sunt în Franța?

După „Le Chekel" organul comitetului executiv al sionismului din Ierusalim, populația jidănească din Franța, în 1935, era următoarea:

Franța (Metropolă)	330.000
Alsacia	33.000
Africa de Nord	77.000
Maroc	90.000
Tunis	68.000
Total	595.000

Totuși, aceste cifre oficiale jidănești sunt cu mult sub adevăr, mai cu seamă după invazia crescândă a jidanilor, veniți din Saar, din Germania și din Polonia.

Guvernul Blum (Leon al Iudeei) a votat la 17 Septembrie 1936, pentru coreligionarii săi, „STATUTUL REFUGIAȚILOR GERMANI IN FRANȚA" care deschide larg porțile emigrației jidănești.

In momentul de față se lucrează din răsputeri la naturalizarea jidanilor din toate țările. După întărirea Frontului Popular, 30.000 de jidani primesc, în fiecare lună, calitatea de francezi.

Alături de această populație franțuzită pe hârtie, există o populație jidănească flotantă, răspândită în grupările revoluționare.

In afară de această statistică, „LE CHEKEL" pare să nu țină cont de jidanii pe jumătate și jidanii pe sfert, ca și de convertiții cari, din punct de vedere al rasei, nu sunt mai puțin jidani pur sânge.

Iată, referindu-ne la Paris, cum a progresat populația jidănească : Inainte de 1789, locuiau în Capitală 500 jidani. In 1800, ajung la 4.000; în 1830 : 10.000 ; în 1848 : 18.000; în 1870: 30.000; înainte de 1914: 70.000, și în 1936: peste 175.000. Ce invazie și ce progres în judaizare?

TALMUDUL: „Când un goim cade în groapă, astupă groapa cu o piatră"

Partide politice sau havre?

Cu excepția ovreilor cari aderă la grupările naționale, fie din ipocrizie, fie spre a ne spiona, cea mai mare parte dintre jidanii cu reședință sau în trecere pe teritoriul nostru, sunt răspândiți în partidele revoluționare, cari sunt conduse fie direct de jidani, fie de jidăniți, fie, însfârșit, de interpușii judaismului. Șeful Adunării Frontului Popular, este jidanul ungur VICTOR BASCH.

Partidul socialist S. F. I. C. este condus de jidanul german LEON BLUM.

Marele mentor al partidului radical socialist este jidanul COHN zis FABIUS DE CHAMPVILLE asistat de jidanul MARCEL BLOCH (secretar).

Partidul comunist este condus direct de jidanii comiternului din Moscova, al cărui inspirator este jidanul KAGANOVICI, cumnatul Țarului roșu, Stalin.

Confederația generală a muncii este împănată de jidani.

Francmasoneria este literalmente invadată de Izrael. Iată efectivul organizațiunilor masonice cu cota parte de jidani :

MAREA LOJA A FRANȚEI din Rue Putaux No. 8, Paris, cu 18.000 membri dintre cari 55 la sută sunt jidani.

DREPTURILE OMULUI (Loja Mixtă) din Rue Jules Breton No. 5, Paris, cu 6.000 membri, din care 45 la sută sunt jidani.

MARELE ORIENT AL FRANȚEI, din Rue Cadet No. 16, Paris, cu 35.000 membri dintre cari 40 la sută sunt jidani.

ORDINUL B'NAI B'RITH din rue de la Boétie No. 122, Paris, cu 8.000 membri, sută în sută jidani.

MAREA LOJA NAȚIONALA, rue Rochechouart 42, Paris, cu 5.000 membri dintre cari 30 la sută jidani și 50 la sută englezi.

LIGA DREPTURILOR OMULUI cu 250.000 membri din care 65 la sută sunt jidani.

2½ MILIOANE JIDANIȚI!

Kahalul, cu blocul judeo-marxist și blocul judeomasonic, cu toate filialele acestora, compuse din ligi, asociațiuni premasonice, para masonice, filo semite și pro semite, dispune în Franța de un contingent de peste 2.500.000 de simpatizanți jidăniți.

Infiltrațiunea jidănească este deasemenea foarte puternică și în partidele zise naționale.

In mod obișnuit se pot vedea șefi, socotiți fasciști de partidele adverse, cari sunt susținuți, însă de jidani și de presa calificată de opinie publică, dar care primește aur jidănesc.

ȘI LA DREAPTA ȘI LA STANGA!

Contaminarea jidănească este tot atât de mare atât la stânga cât și la dreapta, pentru că jidanii, practici ca întotdeauna, joacă pe ambele tablouri.

Din această cauză pericolul jidănesc nu este dat pe față nu numai de „Frontul Popular", dar și de foarte multe dintre grupările naționaliste. Aceasta deși a început să nu mai fie un secret că un partid, oricare ar fi el, care nu se ocupă de rezolvarea problemei jidănești, este suspect, sortit înfrângerii, în ceeace privește reînoirea Franței.

Leon al Iudeei şi curtea sa

Din cei 91 membri cari compun echipa ministerială a Frontului Popular, 40 sunt jidani și 51 francmasoni. Iată funcțiunile și demnitățile pe care Leon al Iudeei le-a dat Curții sale de circumciși, de valeți gătiți cu șorțuri din piele de porc.

Președinția Consiliului

F.: și jidan LEON BLUM. — Directori de Cabinet F.: și jidan : A. BLUMEL ; FF.: H. FONTANIER și E. DESCORTIEUX ; jidanii : JULES MOCH, HEILBRONNER, GRUNBAUM-BALIN, R. HUG, d-nele PICARD-MOCH și MIRELLE-OSMIN. Subsecretar de stat : F.: FRANÇOIS DE TASSON. — director de Cabinet: jidanul MUBER.

Miniștri de stat

F.: Camille Chautemps; Director de Cabinet: jidanul J. SCHULER.

F.: PAUL FAURE.— Director de Cabinet: F.: LAGORGETTE.

F.: MAURICE VIOLETTE.

Ministerul de Război

Masonul EDUARD DALADIER, conferențiar în Lojă și membru al ligii Iudeo-masonice a drepturilor omului.

Ministerul de Justiție

F.: MARK RUKARD. Director de Cabinet: jidanul WEILL și PIERRE RODROGUES.

Ministerul de Interne

F.: MAX DORMOI. — Directori de cabinet: F.: LANQUETIN; jidanii: R. BECHOFF, SALOMON și CAHEN-SALVADOR. Subsecretar de stat: F.: RAOUL AUBAUT; Colaboratori: FF.: P. BRUSTIER și EMIL MICHEL (jidani?).

Externe

Masonul YVON DELBOS, conferențiar în Lojă și membru al Ligii Drepturilor omului. Director de cabinet: F.: H. LOGIER; Jidanii OLIVIER WORMSER și R. HOFFNER.

Finanțe

F.: VINCENT AURIOL.— Directori de Cabinet: F.: MONTEIL; jidani WEILL-RAYNAL.

Aer și Marină

Masonii FRANÇOIS BLANCHE și PIERRE COT, conferențiari în lojă și membri ai grupărilor masonice. — Director de cabinet: F.: DEKEYSER.

Educație Națională

F.: JEAN ZAY (jidan); subsecretară de stat: jidanca BRUNSCHWIG.— Directori de Cabinet: FF.: RENÉ PATY, MARK BERNARD; jidanii MARCEL ABRAHAM, I. CASSOU, J. J. MORRER. E. WELLHOFF, d-nele ADRIENNE WEILL și SUSANE CHASKIN (jidance).

Economie națională

Masonul C. SPINASSE, membru al Drepturilor omului. Director de cabinet: jidanul CAHEN-SALVADOR.

Lucrări Publice

F.: A. BEDOUCE.— Directori de cabinet: F.: PAUL RAMADIER; jidanii: R. WEILL-RABAUD, BLUM-PICARD și MOATTI.

Marina Comercială

Masonul H. TASSO, membrul al Drepturilor omului. Director de cabinet: jidanul GREGH.

Agricultură

F.: GEORGE MONNET.— Directori de Cabinet: F.: A. PALLAU; jidanii: R. LYON și R. KIEFE. Subsecretar de stat: Masonul A. LYAUTEY, membru al Drepturilor omului. Directori de cabinet: FF.: NEBOUT și G. LAMBLIN; jidanul: R. WEILL.

Colonii

F.: MARIUS MOUTET. Director de cabinet: F. BOUTEILE.

Muncă

F.: Lebas. — Directori de cabinet: FF.: A. PIQUEMAL, G. CHAILLE; jidanul: J. F. DREYFUS.

Pensii

Masonul RIVIERE. Director de cabinet: F.: B. DELMOTTE.

P. T. T.

Masonul JARDILLIER, membru al ligii Drepturilor omului. Directori de Cabinet : F.: F. QUÉNOT; jidanii: R. DIBKOWSKI, H. GRIMM.

Sănătatea Publică

Masonul HENRY SELLIER, conferențiar în lojă. Directori de Cabinet: F.: BOVIER-LAPIERRE; jidanii: HAZEMANN, A. ROZIER și d-na MARGUERITTE WUSLER (jidancă).

Educația Fizică

F.: PIERRE DEZARNAULD. Director de Cabinet: jidan și F.: EUDLITZ.

Sporturi

Masonul GEO LAGRANGE. Directorl de cabinet: F.: Arnold Bontemps, jidanca Lagrange, născută WEILLER, — Protecțiunea copilului: Sora: ALICE JOUENNE, sora: DEMENE.

Astfel Victoria Frontului Popular nu a servit decât pentru a aduce la putere, pe sub nasul bravilor proletari francezi, pe fiii lui Izrael, pe verii și pe nepoții lui, scăpați de prin toate Ghetto-urile Europei.

In ce-l privește pe lucrătorul francez, tras pe sfoară din nou, lui nu-i rămâne decât o singură cale de urmat: să întindă mâna pentru a primi degradanta pomană ce se numește: alocație de șomaj; sâu să crape de foame, privind cum trec în mașini somptuoase și cu lachei în livrea, toți corelegionarii circumciși ai lui Leon Blum, plasați în cele mai rentabile posturi de comandă.

CINE DISTRUGE PRESTIGIUL FRANȚEI!

Toate scandalurile cari au dezonorat țara și au distrus, puțin câte puțin. prestigiul nostru, sunt opera jidanilor și a oamenilor de pae, radicali socialiști și francmasoni.

Privim bine ziua de 4 Septembrie 1870 și vedem pe jidanii GAMBETTA (Gamberie), ISSAC CRÉMIEUX (Itzeck Aron), ENEST PICARD, Emanuel Arago, etc. trădând Franța înfrântă și poclamând, din ordinul lui Bismark, republica lor judeo-masonică, în care noi ne sufocăm azi.

F.: JULES FERRY, auzind de dezastrul dela Sudan, a spus: „In sfârșit armatele Imperiului Franței au fost bătute".

Nu fu trădarea multimilionarului ROTCHILD, care subvenționă hidoasa Comună din 1871, în cursul căreia Parisul fu, timp de 3 luni, înecat în foc și sânge?

N'a fost jidanul CREMIEUX acela care, ca ministru de interne, a făcut prin decret, cetățeni francezi pe toți jidanii algerieni, cauzând astfel neliniștea justificată actuală a Imperiului nostru colonial, nord-african?

N'a fost jidanul RAYNAL, ministrul lucrărilor publice, care a semnat scelerata convențiune din 1883 a căilor ferate?

Și nu fu tot jidanul ROTSCHLD, magnatul finanței jidănești, care provocă ruina BANCII UNIUNEI GENERALE fiindcă-i jena operațiunile lui ? Economia Franceză, prin această

(Continuare în pagina 7-a)

Franţa Francezilor

Astăzi, când dai în vileag răul pe care-l face, JIDANUL TIPA CA EȘTI HITLERIST. Totuși cugetările tuturor personalităților pe care le-am citat mai sus (DRUMONT, VOLTAIRE, MICHELET) nu pot fi calificate drept hitlerism. HITLER NU EXISTA PE v'o aducem și azi, încă. Nimeni nu poate spune cât timp vom mai continua în același fel.

Cine ar putea spune ce mare și sublim ar fi putut fi viitorul vostru dacă noi v'am fi lăsat în pace. Dar nu v'am lăsat ! Vă avem în mână. Noi am răsturnat majestuosul edificiu pe care l-ați fi putut construi. (Extras din articolul jidanului MARCUS RAVAGE publicat în „Century Revue" din Ianuarie 1928).

ARE DREPT SA SE PLANGA JIDANUL?

Când combați pe jidan, el urlă, țipă și umple lumea cu strigătele lui. El pretinde că este persecuție religioasă: aceasta îi este apărarea.

Dar nu acesta este scopul celor care demască răul pe care ei îl fac. Nu combatem pe jidanul care merge la sinagogă. Credința și cultul său sunt respectate. Problema nu este aceea a unei lupte religioase.

Dar jidanul alcătuiește într'o națiune, O ALTA NAȚIUNE. Evreul aparține unei rase diferite de a noastră ; el nu se asimilează și are și un spirit de dominație".

DAISM, Țara noastră este desfigurată, înjosită, de nerecunoscut!

Pentru a-și impune dictatura jidanul recurge la două mijloace care, deși deosebite, au același scop, și anume :

1) CAPITALISMUL : acest mârșav capital anonim, fără patrie, prin jocul căruia jidanul — constituind puternice consorții și trusturi monstruoase — sugrumă economia națională ținând-o sub dominația sa tiranică.

2) BOLȘEVISMUL : formulă nouă care permite rasei blestemate, să spolieze nu numai bunurile individuale ale goimilor, dar întregul patrimoniu al națiunilor, astfel cum s'a petrecut în Rusia.

CAPITALISMUL și SOVIETIZAREA sunt cele două arme satanice ale jidanilor. Prin ei Franța este dusă implacabil la ruină.

Pentru a împiedica această catastrofă finală, care amenință Franța, într'un viitor foarte apropiat, fie prin războaie, fie prin revoluție și bolșevism, trebuie să luăm jidanilor posturile de comandă și să-i izgonim dela puterea pe care au dobândit-o, în urma unei lupte fără cruțare.

Cum grăbim anarhia

„Noi trebue să întreținem spiritul de revoltă printre lucrători, căci pe ei îi vom trimete noi pe baricade, veghind ca revendicările lor să nu fie niciodată satisfăcute, căci noi avem nevoe de nemulțumirile lor pentru a ruina societatea creștină și a grăbi anarhia. Trebue ca acest moment să vie și creștinii, ei singuri, să implore pe jidani să ia puterea" (extras din discursul pronunțat la congresul din Bâle în anul 1897 de marele maestru al ordinului B'NAI B'RITH masonerie jidănească). Acest document a fost găsit în arhivele unei loji masonice la Buda-Pesta după fuga jidanului BELA KUN și după sechestrarea logilor de către guvern.

IZRAEL OBRAZNIC!

„Noi suntem intruși; noi suntem germenii distrugerii; noi ne-am însușit bunurile voastre, idealurile voastre, destinul vostru. Noi le-am asvârlit la picioare. Noi suntem cauza, nu numai a ultimului război, dar aproape a tuturor războaelor voastre. Noi nu suntem numai autorii revoluției ruse dar deasemenea instigatorii tuturor marilor revoluții ale istoriei voastre. Noi am adus desordinea și desunirea în viața voastră privată și în cea publică. Și

TALMUDUL : Când plecați la război, rămâneți cei din urmă. In felul acesta veți fi cei dintâi a vă întoarce acasă, sănătoși și teferi

VREMEA CAND ACEȘTI OAMENI ȘI EXPRIMAU [illegible] DIRE !

Jidanul alcătuiește o minoritate în Franța ; totuși, toate posturile de conducere sunt în mâinile lui hrăpărețe : TARA ESTE LA PICIOARELE LUI.

In politică, economie, spiritualitate : jidanul este pretutindeni! Ministerele noastre sunt consistorii israelite ; nu mai suntem guvernați de francezi, CI DE CIRCUMCIȘI. Comerțul nostru, industriile noastre sunt sub dominația bancherilor semiți. ARTELE NOASTRE, LITERATURA NOASTRA SUNT MANJITE DE JU-

(1) Această rugăciune este spusă în fiecare an, cu aceeași căldură, cu același misticism, cu aceeași speranță; și aceasta de milenii.

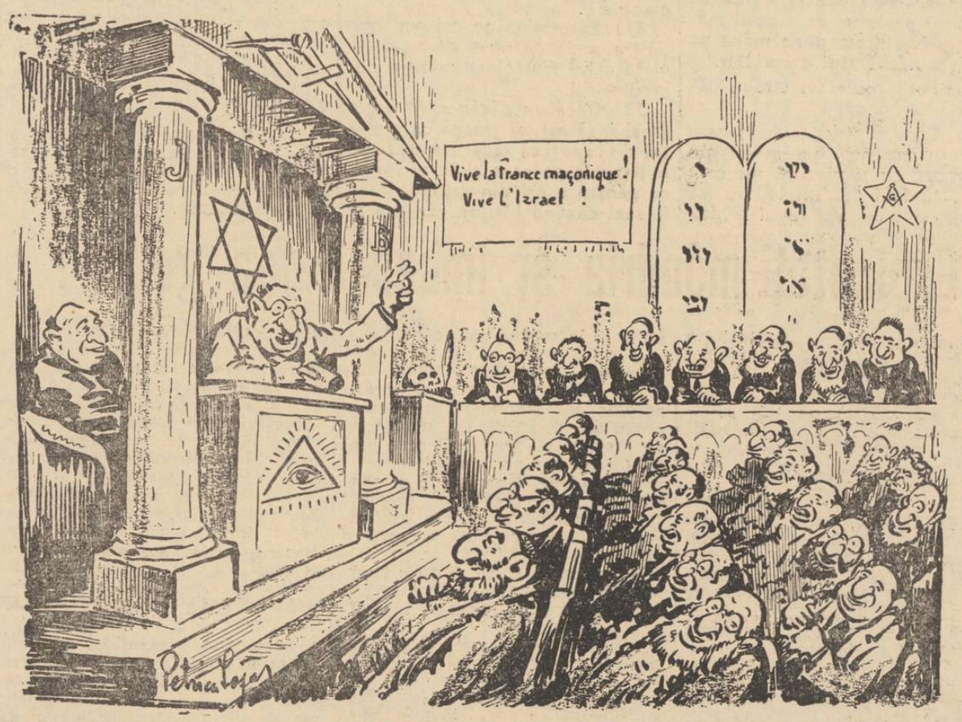

IN LOJA B'NAI B'RITH DELA PARIS

O exploatare bestială, la sânge!

„Ești stăpân Lewy pe acest cartier, pe această țară. Îți aparține, cu averi, cu oameni, cu tot, din adâncul pământului până în înaltul Cerului. Fă-ți datoria! Stoarce, sugrumă, până la desființare, pe goimi" !

— Averi, venituri, muncă, totul în mâna lui Izrael ! —

(Continuare din pagina 6-a)

lovitură de maestru, a fost furată cu mai multe sute de milioane.

Dar afacerea drumului de fer dela sud, cu nenumăratele ei învârteli jidănești ?

Dar scandalul Panama, cu jidanii distribuitori de cecuri, savanți în arta corupției: BARON RAINACH, CORNELIUS, HERZ și Aron.

Dar trădarea ofițerilor jidani DREYFUS și ESTERHAZY.

Dar afacerea Therese Humbert și nerușinarea jidanilor cari au aranjat acest crah monumental?

Dar jidanul Ulmo, trădător al uniformei sale?

Dar ministrul de interne Malvy (Malkan-Levy) condamnat pentru înaltă trădare?

Dar ministrul jidan KLOTZ, care semnă, la 18 Aprilie 1918, legea finanțelor, desființând dobânda legală, ceeace a permis coreligionarilor săi să exercite „licit" camăta, furtul, agiul împins până la înălțimea unei instituțiuni democratice și republicane? Această lege fu punctul de plecare al zdruncinării finanțelor noastre și al crizei. Nu fu acelaș Klotz, semnatarul tratatului dela Versailles, condamnatul de mai târziu pentru excrocherie?

Dar jidanul LEVY cu scandalul timbrelor fiscale?

Dar jidanul OUSTRIC, cu excrocheriile băncii sale?

Dar jidanca HANAU și nedemnul ei bărbat BLOK?

Dar jidanul ISAC AZAN zis Sacazan?

Dar jidanul ALEXANDRE, cu scandalul băncii funcționarilor?

Dar jidanul LEVY cu crahul băncii cooperatorilor?

Dar jidanul LEVY GOLDENBERG și excrocheriile sale?

Dar jidanul MOELLER, cu afacerea „Financiară Specială"?

Dar jidanul Stavisky, faimosul sinucigaș, distribuitor de cecuri, cu multiplele sale excrocherii, al căror rezultat a fost strigătul de desgust al întregei populații pariziene, în seara tragică de 6 Februarie 1934.

Dar jidanul CITROEN cu falimentul Casei sale de automobile?

Dar jidanul TANENZALF zis Nathan (Cinema)? Prada și jaful acestor cavaleri de industrie n'au costat economia franceză mai mult de 2 miliarde de franci?

Dar crahul LOYD FRANCE cu frații HAAS?

Dar, în ultimul timp, jidanca LINDER și acolitul ei ROSENFIELD, arestați pentru furtul de documente de la Quai d'Orsay?

Dar firma jidănească BLOCH care vindea în străinătate secretele de fabricație ale avioanelor noastre?

Peste tot, unde se găsete noroi, sânge și desonoare, întâlnim această plagă imundă: JIDOVIMEA.

Și, iată pentruce Franța este condusă în fiecare zi spre ruină! Fiindcă francezii, cu toate că au una dintre țările cele mai bogate din lume, sunt împinși la mizerie, la o sărăcie inexplicabilă față de abondența ei.

Iată pentru ce, națiunea, trădată, vândută, jupuită, și-a pierdut prestigiul și nu mai este respectată în străinătate !

Pacostea trusturilor jidovești

Cu ajutorul trusturilor, cari adună, sub o singură direcțiune, zeci și sute de firme concurente, jidanii și-au asigurat un control integral al economiei noastre naționale. Fiecare marfă este împărțită în trei categorii: 1) MATERIA PRIMA; 2) FABRICAREA sau TRANSFORMAREA EI; 3) VANZAREA PE PIAȚA. Este suficient ca o singură categorie să fie transformată în trust, de către un grup de financiari jidani, destul de puternici, pentru ca aceștia să-și impună voința celorlalte ramuri de activitate.

Trustul transporturilor și căilor ferate;
- **„ Electricității;**
- **„ Apei și gazului;**
- **„ Produselor chimice și farmaceutice;**
- **„ Agențiilor telegrafice;**
- **„ Stupefiantelor;**
- **„ Armamentului;**
- **„ Morilor;**
- **„ Grâului;**
- **„ Presei;**
- **„ Obiectelor religioase;**
- **„ Pielăriei;**
- **„ Industriei cărților;**
- **„ Marilor magazine cu prețuri fixe;**
- **„ Teatrelor;**
- **„ Cinematografelor;**
- **„ Automobilelor;**
- **„ Bureților și periilor;**
- **„ Sticlăriei;**
- **„ Speculațiilor imobiliare;**
- **„ Cametei și al Escrocherilor;**
- **„ Stațiunilor radiofonice;**

Trustul organizațiilor politice;
- **„ Obiectelor de artă și antichitate;**
- **„ Produselor fotografice;**
- **„ Apelor minerale;**
- **„ Societăților Imobiliare;**
- **„ Marilor magasine;**
- **„ Modelor și croitoriei;**
- **„ Asigurărilor;**
- **„ Untdelemnului;**
- **„ Celulelor și motoarelor de avioane;**
- **„ Companiilor de navigație;**
- **„ Aparatelor de optică medicală;**
- **„ Albiturilor;**
- **„ Materiilor prime (trustul mondial);**
- **„ Cafenelelor;**
- **„ Marilor hoteluri, turismului, stațiunilor termale;**
- **„ Rafineriei zahărului;**
- **„ Licitațiilor militare;**
- **„ Lămpilor telegrafiei fără fir;**
- **„ Profesiunilor libere.**

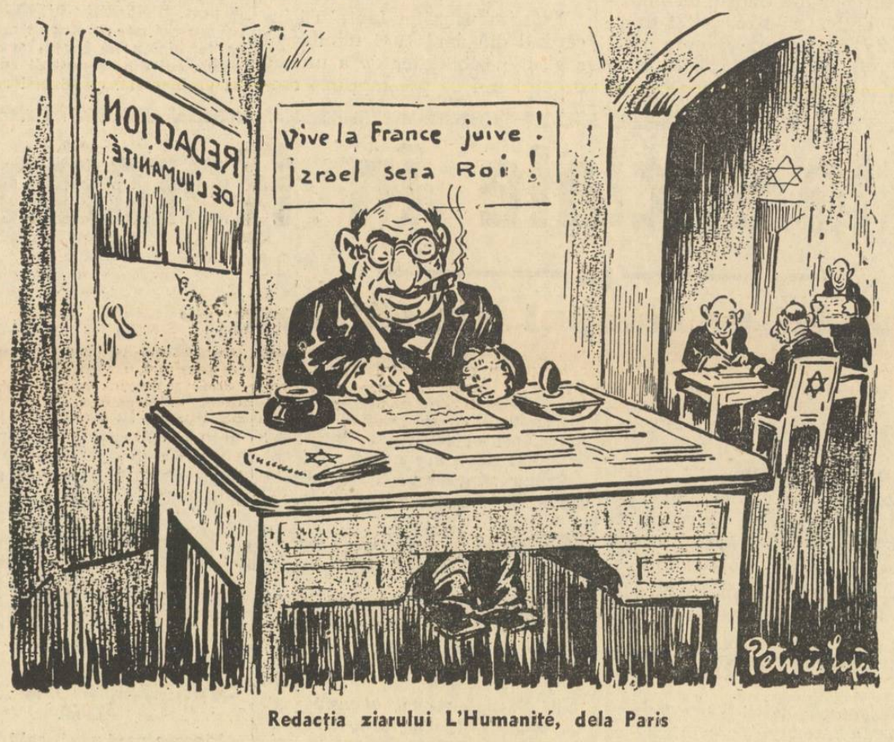

Redacția ziarului L'Humanité, dela Paris

Jidanii au cutropit literalmente economia noastră, constituind următoarele trusturi:

Trustul Băncilor și aurului;
- **„ Alimentelor;**
- **„ Articolelor de lux, pariziene;**
- **„ Blănurilor;**
- **„ Confecțiunilor și ciorapilor;**
- **„ Petrolului și derivatelor sale;**
- **„ Mobilelor;**
- **„ Incălțămintei;**

Două sute de dictatori

In timp ce Frontul Popular da asalturi pentru cucerirea puterii în Franța, el agita massele lansând faimoasa lozincă: „să zdrobim cele două sute de familii potentate ale Franței". *Dar agenții judaismului au avut grije, ascultând cuvântul de ordine care le-a fost dat, să ascundă cât mai mult numele acestor 200 de prinți ai Judei și ai Franței, al acestor 200 de rechini cari sug țara, jefuind, furând despuind și distrugând pe francezi.*

Cine sunt acești două sute de potentați ai ocultei iudaice, care hotărăsc de destinele nenorocitei noastre țări ?

Iată câteva preciziuni asupra halucinantei realități, pe care, fără să știm, le trăim în diversele domenii ale activității noastre naționale :

BANCI

Toate băncile mari sunt în mâinele jidanilor: ROTSCHILD și FINALY, (Banque de Paris et des Pays Bas), LAZARE, CAHEN d'ANVERS, SAUL AMAR, AARON, WEIL, BLOCK, CAHEN, CARSCH DREYFUS, ERTLING, FELSENBERG, GOLDSMITH, HIRSCH, KAHAN, KLIBANSKY, KRASE, LEHMAN, LEVY, LIPPMAN, LOEB, LYON, MAY, MAYER, MERZBACH, MEYER, MORANGHE, NETTER, OPPENHEIM, PEREIRE, PROPER, RHEINS, SALOMON, SAMUEL, SCLUMBERGER, SEHGMAN, SILBERSTEIN, SPITZER, STERN, WALSCH, WORMS, ZIVY, cari au oameni de pae, în consiliile de administrație ale instituțiilor lor de credit.

ASIGURARI

Printre marii gangsteri ai asigurărilor, în primul plan, notăm:

EDUARD de ROTHSCHILD, ROBERT de ROTHSCHILD, STERN, BERNHEIM, CAHEN-FUZIER, A. PEREIRE, etc., care reprezintă marile Bănci jidovești, în sânul companiilor.

TRUSTUL ELECTRICITAȚII

Incontestabil, E. MERCIER este regele electricității în Franța. El conduce și controlează cele mai importante companii de electricitate ca și societatea de apă și de gaz.

Iată cine sunt componenții trustului: Uniunea Financiară pentru industria Electrică. Alsthom. — Soc. Lioneză de apă și iluminat. Electricitatea Parisului de Est. — Uniunea electricității din Franța. Apoi :

Contorii și materialele Uzinei de gaz P.P.D.E. Uniunea hidro-electrică.—Santierele și Atelierele din Saint-Nazaire.— Tramvaiul electric dela Versailles.— Soc. Andelysienne de electricitate. — Shummal și forța electrică la Paris.— Electricitatea din Nord-Estul Parisului. — Soc. generală de forță și lumină.— Lumina de Sud. — Uniunea Hidroelectrică.— Uniunea pentru industrie și electricitate.— Cuptoarele și aparatele Stein. Jidanii: BEZZ, CAHEN, FOULD, HECKER, DAVID WEIL, FINALY, HALPLEN, LEVY, LEON MEYER, ROSENWALD, SCHWOB, zis d'HERICOURT, LEWIS, SALEM, STERN, LENY, STRAUSS și alți oligarhi ai lui Izrael.

Magnatul MERCIER este nepotul rabinului din Constantine și bărbatul jidăncii Mathieu-Dreyfus.

TRANSPORTURILE

Și la companiile de căi ferate regăsim deasemenea pe reprezentanții celor 200 de rechini jidani. JAMES de ROTHSCHILD, la compania de Est; SYLVAIN, DREYFUS și HELLRONNER la compania de Stat.

BENAC (acolitul lui Finaly), Miraband, agentul lui Rothschild, Guy de Rotschild, Henri de Rotschild, J. H. de Rothschild, Léonel de Rothschild, Robert de Rothschild, Réné Mayer, la compania de Nord.

R de ROTHSCHILD la compania P. L. M.

La metro-ul parizian dela moartea lui d'ULRICH, maffia judeo-francmasonică este reprezentată prin jidanul Luois Lion.

La companiile de Căi Ferate locale, cele 200 de familii potentate, au deasemenea oamenii lor de pae.

La compania transatlantică, întâlnim deasemenea pe jidanul Baumgartner; la „AIR FRANCE", pe jidanul Mayer (agentul Rothschilzilor) și pe jidanul Weiller.

La compania aeriană franceză pe jidanul CAHEN d'ANVERS, ca președinte.

La industria de automobile, dela moartea magnatului jidan Citroën, afacerile acestuia au trecut în mâinile Băncii Parisului și Țărilor de jos; deci pe mâna fraților Lazard.

Marea industrie de război

In plin război, jidanul BARUCH, mare industriaș american, nu se știa să declare ca din cele 246 de uzine de armament care contau în America la acea epocă, 243 ERAU CONDUSE și CONTROLATE PERSONAL DE EL. Această mărturisire nu explică totuși, deși o justifică, LEGATURA STRANSA CE EXISTA INTRE JIDOVISM și INDUSTRIA DE RASBOI.

In Franța, la declararea războiului, doi jidani membri ai Comitetului de direcție al Uzinei pentru topitul fierului, controlau armamentul de război. Aceștia erau jidanii ALPHONSE FOULD și LEON LEVY. Primul era președinte și administrator delegat al Marilor Furnale și turnătorii din Pompey, administrator al casei Langwy. Al doilea conducea Uzinele Chatéllon-Commentry și administra Uzinele Longwy. In consecință el era președintele Camerei sindicale a fabricanților de materiale de război.

Astăzi alături de SCHNEIDER și de WENDEL, pe care toată lumea îi cunoaște, întâlnim și pe jidanii: LAZARD, M. GOUDCHAUX, G. LEHMANN, RENE FOULD, A. LEVY, Ed. STERN, A. AARON, E. CAHEN, EIFFEL, etc., cari reprezintă cele 200 familii în metalurgia franceză.

Fabrica cea mai bine plasată pentru furniturile măștilor de gaze este: „Soc. studiilor și construcției materialelor de protecție", ai cărei conducători sunt jidanii BRAUN și FRANCK.

MINELE ȘI PRODUSELE CHIMICE

Controlând cea mai mare parte a companiilor de căi ferate, Uzinelor de război și a centrelor metalurgice, este foarte natural că cele două sute de familii să stăpânească și resursele minerale. Găsim și aci aceleaș nume: L. JAVAL (minele de Ostricourt) PAUL WEISS (Minele dela Vicoigne, Noeux și Drocourt) A. A. BENAC, acolitul lui Finaly (cărbunii de Marles) M. PEREIRE, (minele de Garmaux) LOUIS et DAVID BEIGBEDER, (minereurile de Mokta el Hadid și societatea din Djedel-Djenssa), RAYMOND BERR (Produsele chimice și minele de potasiu din Blodelsheim) GEORGES LEVY, R. PEREIRE și baronul de Gunzburg (minele din Asturia), LUBOVITCH, SCHWOB. MIRABAUD, reprezentantul Rothschilzilor (Nichelul). R de ROTHSCHILD și CAHEN d'ANVERS (Penaroroga) etc.

MORILE MARI

Morarii francezi transformă în făină, în fiecare an, aproape 8 milioane de tone de grâu din care 3 sunt măcinate de morarii mici și mijlocii, iar 5 de cei mari. Din 8 milioane de tone, trei nu intră în comerț, ci sunt restituite direct țăranilor sub forma de făină. Cele 5 milioane de tone de grâu cari sunt puse în comerț sunt măcinate în majoritate de marile morii, CARE HOTARESC DE PREȚURILE GRAULUI.

Dela război, marile mori se împart în două grupe, stăpânite amândouă de cele două sute de familii de potentați jidani. In primul grup de mori mari, așa zisul grup Vilgra, în (morile din Paris) găsim pe jidanii : MAYER și BLOCK. In al doilea, așa zisul grup LEVY-BAUMANN (marile mori din Corbeil, Strasbourg, Dijon, Lyon, Marsilia), întâlnim pe HENRY LEVY administrator delegat al morilor mori din Strasburg; pe cumnatul său ACHILLE BAUMANN administrator al aceleași societăți și pe AUG. WEISS administratorul marilor mori din Corbeil.

După svonurile care circulă, azi aceste două grupe ar fi fuzionat, iar HENRY LEVY ar deține, în momentul de față, conducerea ocultă a trustului unificat.

Trebue, deasemenea, subliniată influența mizerabilului traficant jidan LOUIS DREYFUS, care importă anual în Franța sute de mii de tone de grâu românesc, argentinian sau sovietic, botezat marocan pentru circumstanțe și pentru samsarii de la bursa de comerț, GEORGES BLOCH, IACOB ISRAEL, KAMMERER, L. LAZARD, JACQUES LEVY, R. L. LEVY, etc., agenți activi ai celor 200 de familii de gangsteri jidani.

Numai și numai jidani!

Marile magazine, care ruinează pe micii negustori și meseriași, au și ele în frunte pe aceiași jidani din cele două sute de familii.

GALERIILE LAFAYETTE pe jidanii: BADER, KHAN, MAX HELLBRONN, RAUL MEYER și ANDRE LEHMAN.

BON MARCHÉ pe jidanul: BLOCH. MAISON du BLANC, pe jidanii : WORMS, pe care îl găsim deasemenea și la „FELIX POTIN", KATZON, SMOHACK, HERTZOG, SALOMON, RUBINSTEIN, WEHLOFF.

Magazinele cu preț fix care vând în Franța produse străine sunt o creațiune a jidanului BADER. Majoritatea acestor magazine deschise atât la Paris, cât și în provincie, fac parte din consorțiile BAYERSDORF EBSEIN, REICHBACH WEIL, BRAUN, și compania.

In comerțul de încălțăminte, toate celelalte firme mari sunt ținute de agenții celor 200 de magnați, ANDRÉ și JÉROME LEVY, de Casa lui IZRAEL ANDRÉ și de consorțiul ERLICH, NATHAN și compania.

In comerțul de pălării stăpânește SOLINSKY și EDMOND KAHN cu pălăriile Edka.

Deasemeni jidanul HAUSER cu lăptăriile (lapte, unt, brânză,) care reprezintă pe cei 200 de rechini, în această branșe comercială.

In bijuterii și ceasornicării întâlnim casa LIPMANN, casa WORMS, pe jidanii: GODCHT, LEVY A. SCHWOB, SCHNERB, H. KAHN, GEORGES BLUM, CAMILLE WORMSER, M. WEIL, etc., ca și la galeriile BARBES, Lévitan, regele mobilei, în comerțul de mobile.

Ne oprim aci. Dacă ar fi să indicăm în toate branșele comerciale pe toți auxiliarii cu perciuni, ai celor 200 de magnați, ne-ar trebui un volum enorm.

PETROLUL

Intr'un studiu despre Finaly, Georges Virebeau, pe bază de documente, arată că acest jidan ungur, naturalizat francez, a pus mâna pe industria petroliferă franceză și română, sprijinit de Standard Oil American.

Banque de Paris et des Pays-Bas, al cărei director general este jidanul, controlează afacerile următoare: STEAUA ROMANA, Steaua franceză, Omnium International de petrol, Standard Franco-American, Societatea Franco-Americană de rafinărie, Soc. Economică, Compania generală de petrol din Marsilia.

In cea mai mare parte din aceste afaceri, regăsim pe Regele jidan al electricității, ERNEST MERCIER, administrator și el al Băncii de Paris et des Pays-Bas și al Creditului Comercial Francez.

Acest nepot al rabinului din Constantine (Alger) este, de altfel: Președinte și administrator al *„Companiei Franceze de petrol"* (cu ASLAN-FINALY cumnatul lui Finaly) CAHEN-FUZIER, IAHAN (agentul lui Finaly), RAFAEL SALEM și PAUL WEISS; al Soc. Omnium *Internațional de petrol"* (cu jidanii: LEVY-STRAUSS, R. Salem, Maurice Stern); al *„Soc. Steaua Franceză"* (cu R. Salem și Maurice Stern).

Intâlnim deasemenea pe reprezentantul celor 200 de mari magnați în *„Compania Financiară Belgiană de Petrol"* (CAHEN-FUZIER) în consiliul de administrație al *„Consumatorilor de petrol"* (M. Bauer) ca și în cel al *„Rafinăriei de petrol din Nord"* (jidanii: BRUNSCHWIG, CAHEN-FUZIER, PAUL WEIS).

Fără grijă că vom putea fi desmințiți, putem afirma că jidanii celor 200 de familii, au acaparat industria petrolului în Franța.

„DICTAND IN PRESA, SUNTEȚI STAPANII LUMII!"

Nu le este, însă, destul jidanilor că sunt stăpâni în toate marile societăți sau marile bănci, dispunând de toată puterea economică a Franței. Pentru a hotărî și în viața politică se impunea incontestabil și prezența lui Izrael în presa franceză.

Spre a domina, îngenunchia, și, mai ales, a fabrica opinia publică, era natural ca cele două sute de familii să încerce a controla și presa franceză.

Ințeleptii lui Israel, ai căror agenți sunt cei 200 de magnați, n'au cerut, oare, în protocoalele lor, să se cumpere, *„cât mai multe cotidiane"*, pentru *„a neutraliza, astfel, reaua influență a presei independente"* și a câștiga o putere enormă asupra spiritului omenesc?

Acum vreo 30 ani, un agent activ al celor 200 de rechini, jidanul Artur Mayer, director al jurnalului *„Gaulois"*, declara într'un cerc conservator și catolic, următoarele:

„In toată lumea sunt 3 sau 4 agenții telegrafice. Aceste agenții înfășoară lumea într'o pânză de paianjen ale cărei fire, deseori încurcate, sunt totdeauna vizibile; ele par independente dar nu scapă niciodată prilejul de a se impune acțiunii de guvernământ în diversele țări unde ele se arată ; bizuindu-se pe cea mai mare parte din marii capitaliști, cari le subvenționează, ele slujesc conștient sau nu, mari interese financiare sau politice.

Dacă aș fi avut vreodată onoarea să fiu consultat de guvern i-aș fi spus : **„N'aveți nevoie de nici un jurnal, nici de „Gaulois", nici de altul, dar trebuie să aveți cu orice preț piciorul dv. într'una cel puțin din aceste agenții. O agenție telegrafică răspândește o influență deghizată anonimă ; rămâne pentru toți impresia că în știrile pe care le transmite ea nimeni nu se amestecă. Tocmai de aceia ea este o armă puternică".**

Cei două sute de magnați au urmat ei, sfaturile coreligionarilor lor ; **au pus mâna pe cea puternică agenție de informațiu...** pe AGENȚIA HAVAS.

Această agenție exercită influența ei asupra câtorva sute de jurnale, cotidiane, săptămânale și periodice.

FINALY dela „Banque de Paris et des Pays Bas", este acela care inspiră agenția Havas, ca mandatar al celor 200 de rechini.

Dintre ziarele supuse influenței Agenției Havas, iată câteva :

L'INTRANSIGEANT (al cărui director este bancherul Louis Dreyfus) ;

L'AMI DU PEUPLE, de curând cumpărat de Jeroboam Rothschild, zis Mendel ;

L'ORDRE (administrat de jidanul Ebstein) ;

LE POPULAIRE (condus de Leon Blum și subvenționat de bancherul Wormser) ;

L'HUMANITE (fondat de 12 bancheri jidani) ;

L'OEUVRE (inspirat de bancherul Bauer) ;

LE JOURNAL (proprietatea Agenției Havas) ;

LE PETIT PARISIEN și EXCELSIOR (ale căror majorități de acțiuni se găsesc în mâinile d-nei Dupuy, născută Braun) ;

AUX ECOUTES și AUX ECOUTES DE LA FINANCE, (amândouă conduse de Paul Levy) ;

LE CAPITAL, editat de jidanul Perquel Benjamin (tipărit de jidanul Lajeunesse) ;

LES ECHOS (condus de jidanii Schruber) ;

LU și VU (proprietatea jidanului Vogel) ;

LA LUMIERE (condus de jidanul Georges Boris) ;

L'AGENCE ECONOMIQUE et FINANCIERE (editat de jidanul Bollac) ;

L'HOMME LIBRE, inspirat de FINALY.

LE FIGARO, proprietatea jidanului român COTNAREANU, pe adevăratul său nume Katz) ;

LE PETIT BLEU (ale cărui acțiuni în majoritate sunt în mâna bancherului jidan Worms).

— **„Lewy, cartierul acesta îți aparți... cu averi, cu oameni, cu tot, din adâncul pământului până în înaltul Cerului. I-al și stoarce pe goimi, pentru gloria lui Izrael"!**

Inghiți ce'ți dă Izrael!

Principalele case de editură, sunt jidănești : Calman-Levy, Alcan, Ferenczy, Kramer, Nathan, Lajeunesse, Offenstadt Frères. Aceasta ultimă, sub firma „Societatea parisiană de Editură", face să apară o serie de publicațiuni cari demonstrează activitatea jidanilor în toate domeniile. Aceste publicațiuni sunt : **„Le petit illustré", „L'Epatant", „L'Intrépide", „Cri-Cri", „Croix d'Honneur", „Fillette", „Lily", „Les Histoires en Images", „Sciences et Voyages", „Les modes de la Femme de France", „Les dernières Modes de Paris", „La Mode du Jour", „Le Dimanche de la Femme", „Mon Ciné", „Le film Complet", „Pêle-Mêle", „La Collection d'Aventures", „Système D.",** cum și alte publicațiuni pornografice, anti-religioase și antifranceze, pe care, în numele moralei, este mai bine să nu le mai citâm.

In afară de presă, jidanii sunt deasemeni stăpânii distracțiilor și bucuriilor noastre intelectuale. Fie la teatru, fie la cinema, la Radio, în lectura unei cărți, sau unui ziar, noi ascultăm, vedem, citim și gândim jidănește.

La teatru și în toate spectacolele jidanul este Rege: ABRAHAM (la Odéon); VOLTERA) la „Teatrul Parisului", la „Marigny" și „Luna Park"); BERNSTEIN (la „Gymnase"), LEHMAN (la Chatelet); RAPPAPORT zis MAX MURREY (la Variétés), ROSENBERG (la Chatelet), etc.

Cinematografele: NATHAN. GODCHAUX, OSSO, BRAUNBERGER, SIODMACK, JAQUES HAICK, LITWACK, A. GANGE, PARAMOUNT, DIAMANT BERGER, SCHIFFRIN, BERTHOMIEUX, etc., toate sunt jidănești.

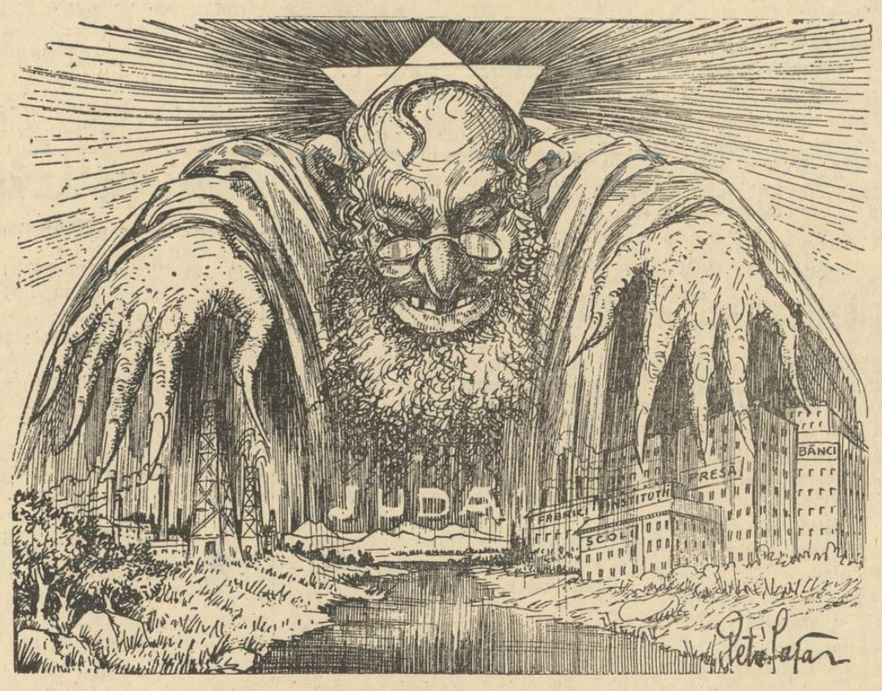

IZRAEL MENTOR ȘI STAPAN AL UNIVERSULUI INTREG

(Continuare în pag. IX-a)

Agricultura românească pe făgaşul progresului

Ce se urmăreşte prin ofensiva agricolă. O nouă valorificare a produselor agricole. Motorizarea agriculturii, distribuirea grâului de sămânță și alte opere înfăptuite de ministerul agriculturii și domeniilor

Viața agricolă românească se prezintă azi sub un aspect nou, de necomparat cu situația de acum patru ani.

Pus la adăpost de grija datoriilor — rezultanta unor fenomene economice — printr'o chibzuită lege de conversiune, plugarul și-a văzut în ultimii ani rodul muncii sale prețuit, datorită unei perseverente politici de valorificare a produselor agricole.

Actiunea de valorificarea cerealelor a produs economiei rurale venituri de miliarde. Fiind sub supravegherea directă a ministerului de agricultură și domenii, operația de valorificare a contribuit în primul rând la stimularea energiei rurale pentru o mai atentă lucrare a pământului a cărei lipsă de rentabilitate devenise o problemă cu caracter grav.

Preocuparea de căpetenie a conducătorilor acestui departament a fost studierea și aplicarea mijloacelor care să creieze un standard mai superior de viață țăranului.

In această direcție s'a concentrat toată stăruința zi de zi. Cu mijloace financiare destul de reduse, bugetul ministerului reprezentând doar 2 la sută față de bugetul general al statului s'a desfășurat totuși o intensă activitate pentru promovarea agriculturii românești.

E locul să arătăm că în ultimele trei exerciții financiare, cifra bugetului acestui departament a sporit cu peste 165 milioane, trecând dela 415 milioane pe exercițiul 1935-36 la 530 milioane în 1937-38.

Pe lângă aceste resurse bugetare, în anii 1934—1937 s'au alocat fonduri extrabugetare în sumă totală de 680 milioane lei grație cărora s'a putut asigura acțiunea tehnică a ministerului agriculturii.

Realizările ofensivei agricole

Prima acțiune spre promovarea agriculturii a fost marcată de puternica mișcare de propagandă practică, intitulată sugestiv ofensiva agricolă. Planurile de lucru au fost alcătuite de specialiștii departamentului, astfel că ofensiva agricolă a fost un prețios orientar al condițiunilor economice în care trebue să lucreze, să producă și să-și valorifice produsele agriculturii.

Ofensiva agricolă a urmărit și realizat în mare parte îmbunătățirea tehnicei agricole, răspândirea de mașini perfecționate, distribuirea de semințe de nutreț, răspândirea culturilor mai rentabile pentru agricultori, și în special a bumbacului, zarzavatului și plantelor medicinale, înzestrarea serviciilor agricole cu noui mijloace tehnice moderne, aprovizionarea agricultorilor cu semințe selecționate.

Această mare ofensivă agricolă, a putut fi urmărită în amănunțime prin înființarea centrelor agricole, înființate și înzestrate, an cu an, cu toate cele necesare unei bune funcționări. Azi, pe întregul cuprins al țării numărăm nu mai puțin de 216 asemenea centre, iar rezultatele dobândite au întrecut și cele mai optimiste speranțe. Astfel, acolo unde ființează un centru agricol, cultivarea grâului a trecut dela o suprafață de 2% la 20% în 1935, ca pe anul curent ea să atingă peste 30%. Mai mult, producția la ha. a trecut dela 900 kgr. la 1500—1600, când cultura s'a făcut sub îndrumarea și controlul acestor focare de știință aplicată.

850 de gospodării model

Odată cu aceste centre s'au înființat și peste 850 de gospodării model pe întregul cuprins al țării, cari au avut menirea de a da un nou stimulent și o bună îndrumare harnicilor noștri plugari.

Concomitent cu îndrumările agricole, campaniile ofensivei agricole au avut în vedere și celelalte ramuri de producție națională, cum sunt viticultura, zootechnica, pomicultura, etc.

In cadrul acestor ofensive, s'au distribuit importante sume de bani pentru sămânță de grâu, sămânță de lucernă și zarzavat, combaterea diferitelor boli și insecte, construcțiuni de pivnițe, zootechnie, etc.

Spre a se mări randamentul agriculturii, ministerul de agricultură și domenii a stimulat în permanență încercările de cultură a diferitelor plante. S'a dat astfel o deosebită atențiune plantelor textile și medicinale. S'au distribuit numeroase vagoane de sămânță de bumbac, plante medicinale și încercările făcute au demonstrat rentabilitatea acestor culturi; în ce privește cultura zarzavaturilor, ea se face pe o scară întinsă, astfel că nu mai poate fi considerată ca o specialitate exclusiv bulgărească.

VALORIFICAREA PRODUSELOR VITICOLE ŞI POMICOLE

In domeniul viticulturii și pomiculturii s'a urmărit metodic și asiduu o selecționată producție, cu alte cuvinte: o valorificare cât mai bună a uneia din importantele bogății ale acestei țări.

Răspândirea cât mai intensă a pomilor roditori, prin distribuiri de material gratuit sau cu reducere, organizarea echipelor pomicole cu menirea de a da îndrumări folositoare cu privire la curățarea, altoirea, sortatul, ambalajul și transportul fructelor, cum și încurajarea cooperativelor ce se ocupă cu industrializarea lor au asigurat o bună producțiune și valorificare a fructelor românești.

Grație acestor măsuri exportul

D.SUBSECRETAR DE STAT TIBERIU MOŞOIU

produselor pomicole a crescut dela 9.577 tone în 1933 la 35.177 tone în 1936.

In viticultură s'a urmărit aceiaș politică, căutându-se a se crea un tip-standard de vin, care să fie căutat de piețele străine. In atingerea acestui scop, s'a venit de către guvern cu legea viticulturii, care a fost primită cu însuflețire de toată populația țării ce își câștigă existența din rodul acestui fruct.

Ca urmare a măsurilor luate de către ministerul de agricultură și domenii, animalele și produsele animale și-au găsit o justă valorificare, prin asigurarea și crearea de debușeuri peste hotar.

Exportul de animale în plină creştere

E locul să arătăm că în urma acestei politici exportul de bacon în Anglia a crescut dela 1000 kgr. în 1933, la 1 milion kgr. în 1934, la 96 mii kgr. în 1935. Exportul de boi a crescut dela 16.593 capete în 1933, la 39.050 în 1936. Exportul de oi a crescut dela 2507 capete în 1933, la 93.157 capete în 1934 și 75.431 capete în 1935.

Exportul de porci vii a crescut dela 125.764 quintale în 1933, la 300 mii quintale porci vii în 1936. Exportul de produse animale a crescut dela 16.300 tone în 1933, la 4.000 tone în 1936.

Un plus de venit de 17 miliarde pentru economia țării

In ce privește valorificarea grâului — așa cum această operațiune a fost făcută prin comisariatul special în 1934 — ea reprezintă pentru comercializarea celor 150.000 vagoane cumpărate atunci, un spor de câte 20.000 lei la fiecare vagon, sau în total un spor de 3 miliarde lei, cari au intrat în punga agricultorilor noștri.

Pentru anul 1935, această valorificare — făcută pe baze cu totul diferite de cele dela care s'a plecat în 1934 — reprezintă și ea o adevărată binefacere pentru agricultorii noștri întrucât — grație primei de 10.000 lei acordată la vagonul de grâu exportat și grație cumpărăturilor făcute prin Centrala Cooperativelor de Producție și Consum — nu numai că prețul n'a scăzut sub 34.000 lei vagonul, cum fusese stabilit, dar acest preț a crescut mereu, ajungând până la 50.000 lei vagonul.

In 1936 s'au adus unele mici modificări de organizare, mărindu-se și prețul minimal cu 1000 lei.

In tot timpul de când valorificarea s'a făcut sub nouile norme, Statul nu a suferit nici-un fel de pagubă, taxele de făină acoperind toate nevoile.

Grație măsurilor înțelepte de valorificare a grâului, economia

DISTRIBUIREA GRAULUI DE SAMANŢA

Incă înainte de a veni la conducerea ministerului agriculturii și domeniilor, d. C. Sesceoreanu, președintele Uniunii camerelor de agricultură s'a ocupat pe larg de problema distribuirii grâului de sămânță pentru regiunile unde a căzut grindina.

Pentru aceasta, d-sa a dat o serie de dispoziții Camerelor de agricultură, obligând aceste instituții să se intereseze în de aproape de nevoile agricultorilor lipsiți de cele necesare în vederea campaniilor agricole.

Numit consilier tehnic la ministerul agriculturii și domeniilor, d. C. Sesceoreanu a putut să pună în aplicare întregul program schițat de d-sa cu privire la distribuirea grâului de sămânță.

Astfel numai pentru campania din toamna aceasta s'au distribuit în toate regiunile bătute de secetă, sute de vagoane de grâu de sămânță. In Oltenia, de pildă, s'au distribuit peste 250 de vagoane.

Distribuirea grâului de sămânță s'a făcut după dispozițiile trimise atât de direcția agriculturii, cât și de Uniunea camerelor de agricultură.

INZESTRAREA AGRICULTURII CU MAŞINI AGRICOLE

Dacă în domeniul acesta până în anul curent nu s'a făcut aproape nimic, cauza constă și în faptul că mijloacele bănești de care dispune acest minister, au fost îndreptate către alte nevoi destul de presante, și ale căror rezultate au avut menirea de a da o nouă și prosperă situație materială și morală plugarilor noștri.

Anul acesta, d. C. SESCEOREANU, consilier tehnic, a început traducerea în fapt și a acestui vechiu capitol din programul ministerului agriculturii.

Ca început s'au organizat 100 centre de motocultură, compuse din câte 4 tractoare, înzestrate cu tot personalul și mijloacele tehnice necesare.

Echipele și-au început activitatea chiar în toamna aceasta, de

D. CONSILIER TEHNIC C. SESCEOREANU

preferință în județele cu agricultură întinsă și ca urmare scopului urmărit de motorizare s'au dat dispoziții ca să se prefere agricultorii cari nu au mijloace pentru facerea arăturilor și numai după aceia la orice agricultor.

Combaterea bolilor contagioase la animale

In legătură cu activitatea desfășurată de d. C. SESCEOREANU la ministerul agriculturii și domeniilor, e cazul să subliniem între altele și rezultatele obținute în urma acțiunii pentru combaterea morvei și durnei, două boli cari provoacă pagube foarte mari gospodăriilor.

In acest scop, d. C. SESCEOREANU a stabilit, cu ocazia conferințelor ținute la minister, măsurile ce trebuesc luate de urgență pentru ca bolile menționate să nu mai însemne un pericol atât de mare.

direcției zootehniei s'a alcătuit un important program de lucru, care a fost pus în aplicare chiar în cursul verii.

Asupra acțiunii pentru combaterea morvei și durnei trebuie să se insiste foarte mult, deoarece ea face parte din realizările de o importanță desăvârșită pentru progresul agriculturii românești.

ADMINISTRAREA PADURILOR PARTICULARE

Interesându-se îndeaproape de programele de rezolvat ale direcției ameliorărilor și pădurilor

d. prof. TIBERIU MOŞOIU, subsecretar de stat, a realizat într'un timp foarte scurt lucruri ce se impun a fi menționate, deoarece reprezintă unul din capitolele de seamă ale înfăptuirilor de mari proporții dela ministerul

D. MINISTRU G. IONESCU-SISEŞTI

agriculturii și domeniilor.

Intr'adevăr, până în prezent s'au recoltat 202.533 kgr. semințe forestiere și s'au lucrat 1046 ha. pepiniere pentru procurare de puieți atât forestieri cât și pomicoli.

In cuprinsul acestor pepiniere sunt astăzi circa 90 milioane puieți.

Apoi s'a împădurit 19.046 ha. în parchete neregenerate complect. In terenurile degradate s'au efectuat 2334 m³ de baraje și 42.213 m. liniari cleionaje constând din garduri și gărdulețe.

Prin urmare, multiplele și variatele lucrări ce necesită ameliorarea terenurilor degradate au fost atacate și executate cu un real succes și opera aceasta mare trebue continuată din momentul angajării ei.

Astfel că făgașul sau drumul de activitate în această direcție este bine definit și de o utilitate economică națională capitală.

Pedealtăparte, adiministrarea celor circa 2 milioane ha. păduri particulare și pășuni împădurite, incumbă sarcini și răspunderi tot atât de mari și de importante, atât pentru economia particularilor, cât și pentru cea națională.

Direcțiunea ameliorărilor și P. P. A. S. prin serviciile sale a amenajat până în prezent 471103 ha. păduri și 336160 ha. pășuni împădurite, iar lucrările angajate tind la gospodărirea în modul cel mai rațional a întregului domeniu.

Exercitarea dreptului de preemțiune

In ce privește exercitarea dreptului de preempțiune începând cu anul 1922 și până în anul 1933 incl. ministerul a avut la dispoziție un fond rambursabil de 14.000.000 lei pentru cumpărarea de moșii.

Acest fond totuși în cea mai mare parte a fost imobilizat pe deoparte prin cumpărare de moșii pe care sătenii ulterior nu au mai voit să le cumpere, iar pe de altă parte prin aplicarea dispozițiunilor din legea conversiunei, astfel încât el nu a putut folosi scopul pentru care era destinat.

In anul 1934 începând emigrarea turcilor din Cadrilater ministerul obligat și-a exercitat dreptul de preemțiune asupra proprietății acestora, în care scop s'a pus la dispoziția direcțiunii reformei agrare un fond de 10.000.000 împrumutați dela Casa de Depuneri și 15.000.000 din fondul de valorificarea grâului, iar în anul 1937 s'a mai alocat încă un fond de 30.000.000 lei împrumutați dela Casa de Depuneri și rambursabil în cinci ani.

Cu acești bani, Statul a uzat de dreptul de preempțiune cumpărând numai în Cadrilater dela 1934 până în prezent circa 6050 ha. cu un preț global de 26.000.000 lei.

In restul țării statul a cumpărat în anul 1936 și 1937 pe contul său, 2030 ha. cu prețul de cca. 23.000.000 lei iar cu banii sătenilor dela 1934 și până în

D. SECRETAR G-RAL C. GORCIU

prezent 3995 ha. pe prețul de 49.569.257 lei (anexa No. 4).

Este îmbucurător faptul că începând din anul 1934 ministerul a găsit posibilitatea de a uza de dreptul său de preempțiune creând astfel noui disponibilități de teren cu cari să se satisfacă o parte din cei îndreptățiți la împroprietărire rămași nesatisfăcuți, și să se continue însemnata operă de colonizare.

INDUSTRIALIZAREA ŞI CULTURA INULUI ŞI CANEPII

Urmărindu-se a se da păturii noastre agricole posibilitatea de a-și creia o viață mai înstărită, de a-i creia posibilități de un câștig mai remuneratoriu de munca ce o prestează, guvernul și ministerul agriculturii și domeniilor, s'au ocupat în de aproape de reînvierea lanurilor cu cânepă și in, iar azi, mai mult ca ori când, aceste textile nu numai că aduc un mai mare venit cultivatorului, dar scapă statul de un mare bir străinătății.

Primele începuturi au întrecut așteptările, actualmente se lucrează asiduu în direcția instalării topitoarelor și fabricilor anexe.

Azi în țara românească sunt peste 140.000 de fuse, cari nu numai că asigură absorbirea întregei producții dar încă importăm mari cantități.

*

Inainte de a încheia această dare de seamă asupra activității ministerului agriculturii și domeniilor, se impune să insistăm puțin și asupra programelor de lucru pentru viitoarele campanii agricole.

Pe scurt, ceeace și-a propus să realizeze noul ministru al agriculturii, d. prof. IONESCU-SISEȘTI, pentru propășirea agriculturii românești, va însemna o nouă serie de înfăptuiri de o covârșitoare importanță pentru economia națională.

Totdeodată, e cazul să spunem că d. prof. IONESCU SISEȘTI va ști să înfrunte toate obstacolele, deoarece ca tehnician de înaltă școală, d-sa este unul dintre puținii cunoscători ai problemei agriculturii românești.

Asigurările sociale în România

— Infăptuiri pe câmpul muncitoresc —

Asigurările sociale s'au născut în urma concepțiilor de asistență socială, concepții pe baza cărora statul și inițiativa particulară asigură unor categorii de muncitori bunurile sale materiale și culturale.

Datorită asigurărilor sociale munca în intreprinderi s'a organizat, devenind mai productivă atât pentru muncitori, cât și pentru întreprindere.

Asigurările sociale au un serviciu medical foarte bine organizat în toată țara, așa că muncitorul este îngrijit la timp, ca să se poată reintoarce cât mai grabnic în câmpul muncii lui.

Apoi pentru timpul cât muncitorul nu poate munci din cauză de boală, accident, invaliditate și bătrânețe, asigurările sociale ajută pe cel asigurat cu ajutoare în bani sau pensii, după cum este cazul.

Un mic istoric al asigurărilor

La noi în țară asigurările sociale au luat ființă acum 25 ani.

La noi în țară nu s'a cunoscut imperativul introducerii asigurărilor sociale, decât acum 25 de ani.

Problema asigurărilor sociale a fost unul dintre punctele de program ale guvernului din 1911 prezidat de P. P. Carp. Merită a fi semnalat faptul că România, o țară cu o industrie tânără și deci cu o muncitorime industrială relativ puțin numeroasă, a introdus asigurările muncitorești deodată cu Anglia.

Din punct de vedere tehnic, asigurările noastre sociale din 1912 erau clădite pe solidele baze ale asigurărilor sociale din Germania.

Regimul financiar prevăzut era capitalizarea printr'o primă medie pentru boală, invaliditate, bătrânețe, deces, iar pentru accidentele de muncă repartiția divizată astfel: repartiția pentru accidentele înregistrate în instituțiile particulare cu un caracter permanent și acoperirea prin capitaluri constitutive pentru întreprinderile cu o vremelnică existență.

Obligațiile bănești pentru patroni și salariați erau puțin costisitoare deoarece statul contribuia cu peste 30% din totalul cheltuelilor.

Asigurările sociale din 1912, oferiau membrilor lor cele mai avantajoase condiții de asigurare și aveau totodată și avantajul că formau un sistem acoperit cu suficiente fonduri de garanție.

Intregirea țării a făcut să avem de a face cu patru regimuri de asigurări sociale: Vechiul Regat,

D. MIHAIL ENESCU

Transilvania, Bucovina și Basarabia.

Funcționarea acestor patru regimuri a dus la o situație foarte grea, fapt care a determinat unificarea asigurărilor sociale în 1933.

Drepturile asiguraților

Ultima lege a asigurărilor dă asiguraților următoarele drepturi:

1) Ingrijire medicală (medic, medicamente, pansamente) gratuită.

2) Internări în spitale sau în sanatorii.

3) Ajutoare bănești în caz de: boală, accident, maternitate, deces.

4) Pensii de invaliditate provenită din: boală, accident.

5) Pensii pentru urmași.

CAZURILE DE DECES

In caz de moarte, asiguratul care a contribuit 27 săptămâni, primește, după clase, un ajutor bănesc dela 2000 până la 5000 lei. Ajutorul se poate obține nu numai de soț, soție sau urmași, ci și de colaterali, dacă aceștia fac dovada că au cheltuit cu înmormântarea.

PENSII

Pensiile de invaliditate, în caz de boală sunt socotite dela 400 la 600 lei lunar, după clase până la vindecare, iar în caz de accident, revin la 2 treimi din salariul asiguratului, pentru invaliditate totală, iar pentru invaliditate parțială se proporționează până la un minimum de 20 la sută din salariul asiguratului.

Pensiile accidentaților se pot revizui din cinci în cinci ani, sau se răscumpără. Cei mai mulți le vând.

In caz de accidente, pensiile se plătesc accidentaților asigurați; în caz de moarte, au drept la pensie și la ajutor de înmormântare, soția, copiii legitimi, recunoscuți sau adoptivi până la 18 ani, 20 la sută din salariul asiguratului.

Legea prevede că drepturile asiguratului decurg chiar din prima zi a angajării lui și îi asigură, fără a fi contribuit cu nimic, lui și familiei, timp de 26 săptămâni, ajutor bănesc și internare în spital dacă are nevoie.

Prima săptămână de asistență medicală e suportată de patron.

Pentru maternitate, femeile au dreptul la: îngrijire medicală, moașe, medicamente și pansamente, iar în plus, un ajutor bănesc de 12 săptămâni, din cari cel puțin 6 după naștere. Când alăptează singură, i se mai adaugă 6 săptămâni de ajutor.

Organizarea financiară

Asigurările sociale pentru a putea face față tuturor acestor obligațiuni, au nevoie de fonduri, cari se acopăr din:

a) Cotizația unică, de 6% din salariul săptămânal al asiguraților, suportată în mod egal de patron și angajatul său.

b) Dintr'o contribuție suplimentară de 1,20%, din totalul salariilor plătite, suportată numai de patron.

c) Contribuția statului.

d) Diverse venituri.

Toate veniturile constituesc un fond care se repartizează astfel 40% pentru asigurarea de boală, maternitate, deces; 40% pentru asigurarea de invaliditate, bătrânețe și accidente; 7% pentru sarcinile de ad.-tie ale Casei Centrale; 7% pentru fondul de reasigurare al Caselor de asigurare și 6% penru fondul comun de rezervă.

Toate aceste fonduri cad în administrația celor 32 case regionale de asigurări sociale, cari funcționează în toată țara.

Cele 32 case de asigurări sociale, repartizate pe regiuni, sunt subdiviziuni ale Casei Centrale, deși își păstrează autonomia administrativă, financiară și medicală.

ORGANIZAREA ADMINISTRATIVA

Fiecare casă regională, care are mai mult de 10.000 asigurați, alcătuește în principiu o casă autonomă de mutualitate și se conduce de un consiliu de administrație ales, un consiliu de cenzori numiți de Ministerul Muncii și un director deasemenea numit.

Consiliul de administrație se compune dintr'un număr de membri variind după imoprtanța Casei dela 12—18 în legea Ioanițescu, număr redus prin jurnalul din 9 Noembrie 1934, la 6, jumătate patroni și jumătate asigurați, afară de consiliul Casei București, care are un număr dublu de membri.

Cenzorii sunt: un reprezentant al patronilor, unul ad asigurărilor și un expert contabil; iar directorul face legătură între consiliu și Casa Centrală sau Ministerul Muncii.

Asistența medicală

Asistența medicală pentru asigurați este garantată prin spitale, sanatorii, dispensarii și consultații medicale.

Medicii consultanți ai Caselor de asigurare sunt angajați cu contract pe baza recomandărilor făcute de colegiile medicale respective.

In Vechiul Regat și Basarabia s'au acordat în decurs de un an un total de 2.554.435 consultațiuni, iar în Ardeal și Bucovina 2.073.603.

AUTONOMIA ASIGURARILOR SOCIALE

Asigurările sociale fiind o instituție publică cu caracter social, inițiativa privată a avut o contribuțiune redusă la crearea ei. Statul a înțeles să acorde o anumită independență în conducerea instituție., care decurge din forma de patronimizare.

Controlul statului se manifestă cu deosebire în cazuri de oportunitate a statului și sub forma dreptului de substituire.

In asigurările sociale dela noi există o integrală autonomie bugetară și administrativă și statul nu face altceva decât să intervină în numirile de funcționari.

La noi autonomia nu este o ficțiune, iar asigurările sociale sunt în plină ascensiune.

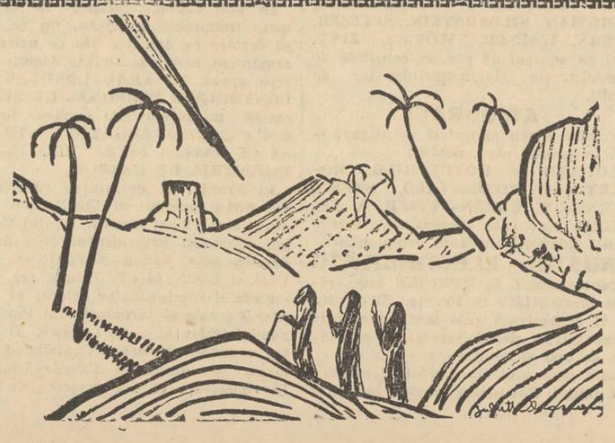

Dela Iuda la Dreyfus numai trădare!

Un istoric impresionant al scandaloasei afaceri Dreyfus, care a agitat Franța, delá 1894 la 1906. Izrael în slujba permanentă a trădării, spionajului și corupției. Amănunte senzaționale și palpitante asupra celei mai furibunde încăerări între Kahalul dela Paris și naționalismul francez

—Români, aduceți-vă aminte de dezertorii, spionii și trădătorii jidani din 1916—18—

Vă aduceți, desigur, aminte, de scandaloasa afacere de trădare DREYFUS, care a agitat Franța, vreme de 12 ani, dela 1894 la 1906. Eu îmi reamintesc c'am urmărit-o, pentru prima oară, acum vreo 25 de ani, în paginile unei broșuri, care mi-a lăsat o profundă impresie. Afacerea era povestită cu lux de amănunte și de invective împotriva „reacționarilor, militariștilor, în contra unei lumi vechi pline de păcate, care vroia cu orice preț să sugrume libertățile câștigate de Revoluția Franceză". O coaliție a nobilimii, a aristocrației putrede, împotriva Republicii, în contra idealurilor și simțămintelor ei umanitariste. O lovitură lașă, care revoltase întreaga lume civilizată, toată presa de pe glob, mobilizând-o într'o sforțare uriașă pentru înfrângerea întunerecului. Sforțare încheiată cu triumful adevărului: DREYFUS FUSESE GASIT, până la sfârșit, NEVINOVAT și achitat. Intreaga înscenare, formidabila citadelă a forțelor oculte și reacționare, fusese demascată! Franța era decretată, din nou, ca Patrie a tuturor libertăților, ca pion al umanității. Lupta fusese grea, dar se încheiase cu biruința luminii.

INFAMIA JUDAICA

Așa mi-a rămas, multă vreme, întipărită, în mintea mea de copil, afacerea Dreyfus. Nu vedeam decât strigoi reacționari, decât umbre de călăi decât arătări groaznice care sugrumă. Până într'o zi, când am început să înțeleg franțuzește și mi-a căzut în mână o colecție a articolelor lui Charles Maurras. Nu știu bine ce s'a petrecut atunci în mintea mea. Imi aduc aminte c'am rămas pe cât de impresionat pe atât de confuz. Se lupta în sufletul meu două tabere. Doamne, care să fie adevărul!? Incet, încet, am cunoscut mai adânc afacerea. S'au răsturnat multe în imaginația mea. Dar, pentru a șterge prima impresie, pe care mi-o lăsase broșura citită la început, în românește, a trebuit să treacă multă vreme și să filtrez prin sufletul meu numeroase alte broșuri, reviste și volume, în care se arunca lumina adevărului asupra mizerabilei trădări a lui Dreyfus. Mi-am dat seama mai târziu — și mi-o dau bine, mai ales, azi — de toată ticăloșia veninului judaic, de infama crimă a lui Izrael de a falsifica și de a prezenta tendențios tot ceiace nu convine lui Izrael. ALFRED DREYFUS, căpitanul francez, care trădase, care vânduse Germaniei documentele Statului Major francez, era jidan. Trădarea lui nu putea apare, însă, ca trădare! Izrael nu trebuia să fie demascat! Solidaritatea de rasă reacționa. „E căpitan francez, dar e de-al nostru, e fiu „ales" al lui Izrael! Blamul împotriva lui, e rușine pentru întregul neam al Judei! Dreyfus trebuie salvat! Dreyfus e nevinovat! Dreyfus e victima reacționarilor și militarismului. Dreyfus... Dreyfus... până la București, până la editorul jidan, care îmi punea mie, copil, sub nas, broșura tendențioasă, Dreyfus era Dreyfus, nedreptățitul, Dreyfus care, în mintea mea, trebuia să apară ca un martir al reacțiunii împotriva libertăților... Revoluției Franceze...

Mă gândesc: câți, neputând să corecteze falsurile editorului jidan de broșuri dela București, n'au rămas, poate și azi, cu prima mea impresie, a lui Dreyfus... victimă a „aristocrației franceze putrede"? Câți vor fi aceia, în țara noastră, cari să vadă în Dreyfus aceia ce el a fost: un MIZERABIL TRADATOR JIDAN, pe care francmasoneria judeo-franceză l-a salvat, pălmuind dureros onoarea Franței și prestigiul nobilei armate franceze? Câți vor fi știind deasemeni că, spre a-l reabilita pe Dreyfus, Kahalul și francmasoneria n'au trântit numai miniștri și întregi guverne, dar au asasinat câțiva dintre ostașii cei mai de elită ai Franței? Câți?

BATJOCURA

Afacerea Dreyfus este cel mai monstruos scandal, cea mai infamă ofensă pe care a trăit-o Franța. In ea se oglindește întreaga teroare pe care judaismul o exercită împotriva societății creștine. In ea se cuprinde imensa batjocură, pata rușinoasă pe care multe decenii de azi înainte n'o vor putea spăla de pe obrazul Franței democratice.

DAVID A RASTIGNIT FRANȚA

Gândiți-vă la spionii și dezertorii noștri

Dar, însfârșit...

Am recitit, mai zilele trecute, răsfoind literatura antisemită franceză, recentă, „AFACEREA DREYFUS. Din nou! De astă dată într'o broșură a lui JEAN ROGET, în care se găsesc noui preciziuni asupra trădării lui Dreyfus și culiselor care au impus reabilitarea canaliei izraelite.

M'am gândit, dacă nu fac bine, hotărându-mă să traduc, pentru opinia publică românească și pentru ostirea noastră, lucrarea lui Roget. Și mi-am răspuns: DA! după ce mi-au defilat, pe dinaintea ochilor, paginile triste ale războiului nostru de întregire națională dintre 1916—19, cu toate dezertările și trădările jidanilor, cu rușinea infamilor spioni ai lui Izrael. Atâtea amintiri dureroase pe care noi, Românii, le-am uitat așa de ușor, ca să le trăim, cine știe dacă nu chiar mâine, din nou.

Supun, deci, constiinței românești în paginile care urmează, momentele emoționante și într'o mare măsură inedite, ale „AFACERII DREYFUS". O fac cu credința că servesc nu numai pasiunea de documentare națională, dar că întăresc însuși sentimentul de apărare națională, obligând pe mulți Români să reflecteze, cu toate consecințele care se impun judecății lor, momentele penibile, pe care fiecare dintre noi le-a înscris în memorie, despre Izrael spion, dezertor, trădător, în timpul sfântului nostru război.

Iată acum, după JEAN ROGET, adevărul asupra crimei de spionaj și de trădare, săvârșită de căpitanul francez-jidan ALFRED DREYFUS, crimă cunoscută și dezbătută sub numele de „AFACEREA DREYFUS".

Dr. ILIE RADULESCU

Kabala în slujba trădării

Afacerea Dreyfus, care a emoționat, vreme de 12 ani, opinia publică franceză, n'a fost decât un vast scandal de spionaj și de trădare, un simplu episod al războiului subteran pe care Germania îl poartă în Franța, în timp de pace.

In anul 1894, un ofițer francez, jidanul Alfred Dreyfus, fu invinuit c'a predat Germaniei documente secrete de cea mai mare importanță. Judecat de Cons. de Război, el fu condamnat la degradare militară și la deportare pe viață. Vina lui Dreyfus fiind perfect stabilită, ar fi fost normal ca afacerea Dreyfus să fie clasată, din clipa în care trădătorul părăsea Franța, spre a fi expediat la închisoarea unde fusese deportat. Dar jidanii, asupra cărora această condamnare arunca o imensă suspiciune, începură, în toată lumea, o furibundă campanie pentru salvarea condamnatului.

DOUA CRIME

„Vom răscoli toată ... stă îngrozitoare afacere"! *tipă jidanul IOSIF REINACH, în timp ce infama presă jidovită transforma pe Alfred Dreyfus într'o victimă a pasiunilor antisemite ale Statului Major. Un întreg partid politic recrutat, cu perfidie, în slujba lui Izrael, luă asupra sa acțiunea de reabilitare a trădătorului și de dezorganizarea armatei.*

Pionierii acestei „răscoliri", președinți de republică, președinți de consiliu, miniștri, magistrați, polițiști făcură o adevărată crimă de stat, punându-se în slujba trădătorilor și spionilor jidani.

Afacerea Dreyfus luă astfel o fizionomie definitivă, prin suprapunerea a două crime: *CRIMA LUI DREYFUS, care în mai puțin de șase luni se și consumase, atât ca descoperire cât și ca pedeapsă; CRIMA DREYFUSARZILOR cari răscoliră și puseră în picioare Franța vreme de 12 ani.*

Fazele afacerii Dreyfus

Intunecată de polemicile din presă și de atitudinile contradictorii ale justiției, afacerea Dreyfus se înfățișează ca o chestie foarte confuză și complicată. A o prezenta publicului într'o formă cât mai succintă și mai clară nu este ușor. Ne vom strădui totuși să facem pe oricine să înțeleagă ce a fost afacerea Dreyfus. Mai întâi va trebui să vorbim cât de scurt despre spionajul german și contraspionajul francez. Aceasta spre a permite tuturor să înțeleagă cum a luat naștere afacerea Dreyfus și cum a fost descoperită trădarea.

Vom studia prima fază a afacerii care merge dela arestarea trădătorului (14 Oct. 1894) până la trimiterea lui la ocnă. (21/I/1895). Este faza normală a acestei afaceri de trădare, pe care noi o numim faza judiciară, pentru că faptul care o domină este inculparea lui Dreyfus. Insfârșit vom studia a doua fază, pe care o putem numi, FAZA POLITICĂ, fiindcă evenimentele care o caracterizează, sunt dominate de acțiunea politică și influențate de ea. Această fază începe dela deportarea lui Dreyfus, la 21 Ianuarie 1895, până la reabilitarea sa frauduloasă în fața Curții de Casație. la 12 Iulie 1906.

Inainte de a intra, apoi, în seria de mașinațiuni făcute de jidani și de jidăniți spre a-l salva pe trădător, am crezut necesar să discutăm principalele probe de vinovăție a lui Dreyfus, pentru a arăta că nici o îndoială nu poate să existe asupra culpabilității lui, ca astfel să pricepem ușor adevăratul caracter al campaniei de revizuire.

SPIONAJ GERMAN ȘII CONTRA SPIONAJ FRANCEZ

A doua zi, după războiul din 1870, spionajul german se transformă într'o formidabilă organizație. El dispunea de resurse materiale considerabile: 6.000.000 de mărci (sau 7.500.000 franci) puse la dispoziție din veniturile fostei case de Hanovra.

La baza acestei organizații de spionaj fu pus un birou de informații — așa zisă „FABRICA" în limbaj convențional — care depindea direct de Impărat și care scăpa de sub controlul guvernului.

Biroul de informațiuni era compus din două secțiuni : una POLITICA, aceia care spiona statele germane în favoarea Prusiei ; alta MILITARA, formată din ofițerii Marelui Stat Major, care spiona țările străine.

Impăratul se ocupa personal de biroul de informații. El voia să cunoască, să știe totul, în cele mai mici detalii. Intr'o scrisoare adresată generalului comandant al faimosului birou, maiorul VON SCHWARZOPPEN se plânge de acest control neîncetat al împăratului. „El ne face să ne pierdem timpul cu : unde ? de ce ? pentru ce ?"

LEGATURA CU SPIONII

Secțiunea militară a biroului de informații avea subdiviziuni pentru fiecare țară spionată, secțiuni numite BIROURI DE FRONTIERA.

In aceste birouri, situate pentru Franța la Bruxelles, la Strasbourg și la Berna, ofițerii statului major stabileau legăturile între biroul de informații central dela Berlin și spionii sau trădătorii din diverse țări.

Al doilea organ al biroului de informații central era format de ATAȘAȚII MILITARI DE AMBASADĂ.

ATAȘAȚII MILITARI

Un document german ne spune că rolul acestor atașați era de mâna întâia. (Memoriile generalului de artilerie vom Hohenlohe-Hingelfingen fost atașat militar la Viena,

El explică spionajul pe care l-a practicat și ne vorbește despre îndatoririle în materie, ale unui atașat militar),

PRIMA DATORIE a atașatului este să se ocupe de SPIONAJ și de a provoca TRADAREA. Dacă reușește, el este avansat proporțional cu meritul său. Dacă nu, el este rechemat și condamnat pe veșnicie la: „BUN IN GRAD". In orice caz este mai preferabil pentru el să nu părăsească armata, fiindcă altfel îl pândește moartea, singura care dă siguranța că secretele nu se vor divulga.

A DOUA INDATORIRE este aceia de a NU SE LASA PRINS, ceiace ar însemna o supremă neîndemnare.

El este prevenit dinnainte că în cazul când ar fi descoperit, el va fi desavuat în mod public de care guvernul său și pedepsit după necesitățile politice ale momentului.

TRAGIC ȘI COMIC

Ordinul Cabinetului Imperial Nr. 14 obliga pe atașații militari să pună în curent, direct, pe Impărat cu toate lucrurile privind spionajul. Insă acest ordin — spunea generalul — era foarte puțin ascultat, fiindcă atașații nu voiau să'și piardă timpul.

Atașații militari germani au fost în toate timpurile eroii incidentelor tragice sau comice.

Maiorul VON HUENE fu surprins într'o noapte pe o bancă a unui bulevard din apropierea arcului de triumf primind, dela un oarecare Boutonnet, documente secrete.

Un altul, VON VUILLAUME, semna corespondența sa de spionaj cu numele atașatului rus Alexieff, astfel că, în cazul când această corespondență ar fi fost prinsă, camaradul său trebuia să se descurce singur.

Sindicalizarea spionajului

Vom vorbi mai pe larg despre VON SCHWARTZKOPPEN, care a stat la Paris dela 1891 până la 1897 și al cărui nume nu se poate despărți de al lui DREYFUS.

Dar atașatul militar german nu era singurul dușman al Franței. Grație intrigilor lui Schwartzkoppen, toți atașații străini, fie ai micilor fie ai marilor puteri, erau sindicalizați cu prusianul contra Franței.

Printre cei mai îndărjiți erau : italianul, colonel PANIZZARDI, englezul, general TALBOT, americanul, căpitan BOMP. Generalul Talbot, reușind a se face invitat la manevre de către comandantul care le dirija, trimtse maiorului von Schwartzkoppen toate informațiile confidențiale pe care putuse să le culeagă și glumi, în concluzii, pe seama incredерii naive a celor ce-l invitaseră pe câmpul manevrelor.

Unul singur dintre atașații militari — un spaniol — făcea excepție dela regulă : RAYMONDE GUALL y BORBON, marchiz de Val Carlos, care se căsătorise cu o franceză.

PREVEDERI PENTRU CAZ DE RAZBOI

Ce aveau francezii în fața acestei organizații periculoase ?

CONTRA SPIONAJUL FRANCEZ, organizat după războiul din 1870. El îndeplinea un rol triplu.

Primul și cel mai principal rol era de a recruta, încă din timp de pace, în Germania ,o rețea de agenți, cari ar fi putut în vreme de război să documenteze Franța. Grație activității inteligente a unui alsacian, col. SANDHERR, acest serviciu funcționă remarcabil, până în momentul afacerii Dreyfus când secretul fu descoperit. Personalul recrutat de colonelul Sandherr, compus în cea mai mare parte din elemente devotate, onorabile și desinteresate, dovedise însă un lucru: cât de artificială era unitatea germană, sub stăpânirea prusiană.

PROTECȚIA SECRETELOR MILITARE

Al doilea rol al serviciului de contra spionaj — era de a asigura PROTECȚIA SECRETELOR MILITARE. Al treilea, de a ajuta siguranța generală să găsească și să ARESTEZE TRADATORII ȘI SPIONII. Organismul, însărcinat cu această întreită funcțiune, era atașat pe lângă Statul Major al armatei franceze sub numele de SECȚIA DE STATISTICA, modestă nomenclatură, menită însă să mascheze caracterul său real.

Secțiunea de statistică nu figura în anuarul armatei; ofițerii atașați pe lângă această secțiune erau înscriși în al 2-lea Birou, la care figurau și ofițerii cu misiuni în străinătate. La minister nu se ocupa nimeni de acești „statisticieni", cari se pare că aveau un rol foarte șters. In timpul afacerii Dreyfus, de care ne ocupăm, „statisticienii" aceștia avură, însă, rol de vedetă.

A fost multă vreme la noi un cuvânt de ordine: veghiați și protejați secretele noastre militare! *Ei bine, două feluri de agenți erau însărcinați cu această misiune. Spionii dubli de o parte; de cealaltă parte, personalul aparținând ambasadelor străine, pe care îl putuseră trage de partea noastră. Cea mai mare parte dezinteresat și din pur devotament.*

Spionii dubli erau oameni în relație cu agenții unei puteri străine. Ei se introduceau și se mențineau în serviciul nostru grație promisiunii că sunt în măsură să cunoască și să ne aducă în scurtă vreme documente secrete lucru foarte relativ fiindcă chiar dacă ele sunt aduse și pot părea interesante, aceste documente pot să fie fără valoare. Totdeauna iscusința spionilor face să se amestece în ele falsul cu adevărul.

Urmărind gradul de încredere ce inspiră adversarilor, acești spioni pot aduce servici, fie discreditând pe adevărații spioni, fie ajutându-ne să-i descoperim.

Cum se descoperă un spion

Mult mai importanți sunt, însă, agenții de ambasadă. Unul din ei, d-na BASTIAN, fu pivotul afacerii Dreyfus. Insărcinată cu facerea curățeniei în birourile ambasadei germane, d-na Bastian avea datoria să coboare, în pivnița imobilului, coșurile de hârtie și să le golească într'o ladă închisă cu cheie și aflată lângă calorifer. Din când în când, portarul ambasadei, un german, ardea conținutul lăzii. Cu toate că era supravegheată de aproape d-na Bastian scotea rămășițele rupte și le ascundea în sân. Resturile acestea de hârtie intrate în mâna „statisticienilor" dela secția de statistică, erau triate, clasate, lipite și conservate.

Această sursă de corespondențe, ieșite din biroul atașatului militar german și ajunse la „secțiunea de statistică" era numită „calea obișnuită".

Femee din popor, fără instrucțiune, dar cu mult bun simț și finețe d-na Bastian n'a fost niciodată bănuită. O singură dată, într'o seară, ieșind dela ambasadă, cu un vraf de hârtii în sân, mai mulți indivizi s'au aruncat asupra ei spre a o percheziționa. Ea strigă, însă, ceránd ajutor și lăsând să se creadă că se încercase asupra ei un viol. Femeia își apăra virtutea cu atâta revoltă, încât nu s'a mers mai departe. Ființă de caracter, d-na Bastian a făcut să rateze toate mașinațiunile îndreptate împotriva ei de către Dreyfusarzi, bravând injuriile și amenințările lor. In 13 ani cât a funcționat „Calea obișnuită", pa'ruspreze do-

(Continuare în pag. 19).

„N'ați crăpat destul de foame, francezi?"

„Strămoșii voștri v'au lăsat o țară frumoasă, bogată, nobile tradiții, punct de plecare al civilizației universale. Priviți ce au făcut din ea, jidanii. O colonie jidovească, peste care ei aruncă perversitatea, ura, sclavia, tirania".

— Fără excepție, afară cu jidanii din Franța! —

(Continuare din pagina 7-a)

Asta fără să mai vorbim de nenumăratele artiste jidance, complect lipsite de talent, dar a căror publicitate e-clipsează talentul artistelor noastre !

Nici Radio nu este scutit ! Radio-Cité aparține jidanului L. L. DREYFUS; Postul Parisian e condus de GRUMBAUM; Radio Toulouse de Kierkowsky.

Direcțiunea poștelor a fost încredințată masonului Marceau Sivert, sabbasgoim al jidanilor. In consiliul superior dela Radio găsim pe: ASTRUC, BLUM BLOCK, MORTIER, ROTHSCHILD etc. etc.

IN PLINA DOMINAȚIE JIDANEASCA

Din cele arătate, e clar că toată viața Franței se găsește în mâna triburilor jidănești, care prin solidaritatea lor jupoaie pe Francezi sub ochiul înduioșat și binevoitor al conducătorilor noștri franc-masoni, cari, la rândul lor, își primesc partea lor de jaf.

Societatea franceză dușmănindu-se, este constrânsă, spre a conserva iluzia unei poziții sociale importante, să se pună în slujba magnaților jidani.

Vai de cei care ar îndrăzni să se ridice împotriva puterii financiare jidovești ! Bancherii și Industriașii noștri știu ce ar deveni „Uniunea Generală", dacă activitatea ei ar jena pe Rothschilzi

In concluzie, magnații controlează TOT ce privește (sub orice formă) viața politică și jefuesc economia națiunii franceze.

In ce scop? Numai, așa cum spun grupările de stânga, pentru a realiza beneficii scandaloase? Nu !

Jidanii, cu ajutorul capitalismului internațional, nu urmăresc decât „să cucerească lumea prin mijloace pacifice", în interesul Imperiului lui Izrael, pentru Regele Iudeilor a cărui venire ne este prezisă de „Protocoale"

In acest scop, cu ajutorul partidelor revoluționare, ei desființează pulsațiile vitale ale națiunii, spre a ne asvârli în ghiarele trusturilor montruoase.

Puterea ocultei judaice

Cu toate, că au fost goniți din Iudeea de Titus, jidanii au păstrat, deși risipiți, cele mai multe din organizațiunile lor religioase și administrative, care deveneau oculte, spre a scăpa de controlul guvernelor statelor creștine.

Astfel că, cu toată împrăștierea lor, jidanii au conservat unitatea lor, religia lor, tradițiile lor, care, consemnate în Talmud, s'au transformat în Codul națiunii jidănești.

Principalele instituții ale organizației poporului jidovesc sunt:

1) KAHALUL.

In fiecare district (în Franța există 12) este un Kahal format din jidanii cei mai de vază asistați de rabin. Kahalul atribuie exploatarea bunurilor materiale ale nejidanilor sau exploatarea persoanelor fizice creștine, dintr'o anumită regiune, jidanului pe care îl hotărăște el. Este interesantă formula cu care Kahalul atribuie această concesiune de exploatare și a bunilor și a oamenilor creștini — pe cari îi socotește vite. El spune : „tu Lewy ești stăpân pe acest loc, pe acest cartier, care îți aparține din adâncul pământului până la ultima înălțime a Cerului". **Hotărîrea Kahalului este comunicată tuturor sinagogilor. Fiecare Kahal, din toată lumea, e obligat să respecte drepturile și beneficiile acordate de Kahalul local, unei familii jidănești. Acest drept este veșnic și inviolabil.**

Deasupra acestor Kahaluri locale, domnește un suveran absolut, un Kahal universal, care conduce întregul judaism, urmărind interesele rasei. Sediul Kahalului central este necunoscut. El poate să fie la Londra, la Paris, la New-York, sau la Ierusalim.

Alături de Kahal este tribunalul său secret BET-DINE „sfântul și infailibilul Bet-Dine". **El pronunță excomunicările jidanilor de la beneficiul exploatării izraelite. Acțiunea lui este ocultă, iar hotărîrile date sunt definitive și fără apel.**

2) SANHEDRIN-UL, sau consiliul superior al judaismului este alcătuit din marii preoți sau Nazzi, și din 60 de membri recrutați dintre preoții jidani, rabinii, filosofii sau din alte notabilități jidănești.

Sanhedrin-ul guvernează sanhendrin-urile inferioare existente în univers, de obiceiu unul pentru fiecare națiune.

3) CONSISTORIUL sau COMUNITATEA este organizația judaică, vizibilă în fiecare țară, al cărei rost este să mascheze celelalte organizații oculte. In fiecare stat funcționează un Consistoriu central, care administrează comunitățile jidănești regionale.

In Franța în afară de CONSISTORIUL CENTRAL, mai sunt șase comunități regionale, cu reședința la: BAYONNE, NANCY, PARIS, STRASBORUG și MARSILIA, fără a vorbi de cele din Africa de Nord.

Iată alcătuirea principalelor comunități din Franța, în anul 1937:

CONSISTORIUL CENTRAL

Cu sediul în Rue de la Victoire 44, PARIS IX.

Membrii biroului:

Baron EDUARD DE ROTHSCHILD președinte, RAUL BLOK-LAROQUE vice președinte, JACQUES HELBRONNER, vice președinte, consilier de stat, WILLAM QUALID, secretar, profesor la facultatea de drept, ARTUR WEISWEILLER casier, EDMOND BICART-SEE vice președinte onorific, M. SACHS secretar general.

MEMBRII:

LEON ABOUCAYA, MAURICE BADER, ANDRE BAKUCHS. SIMON BEHR, ALFRED BERNHEIM, JULES BLUM, HENRI BODENHEIMER, JULES BRISSAC, ADOLF CAHEN, CAHEN d'ANVERS, MARELE RABIN SIMON DEBRE, ARMAND DORVILLE, avocat la Curte, RAYMOND DUCAS, Dr. MOISE EUDLITZ, PIERRE GEISMAR, JULES HAYEM, PAUL HELBRONNER, ELIE JACOB, ANDRE KAHN. Dr. KLEIN, Dr. KRIEF, RENE LANG, GEORGES LEVEN, Dr. MACHTOU, GEORGES MERZBACH B MESSIAH, FERNAND MOSSE. ISAAC, NAIDITCH, MAURICE NEDJAR, R. A. OLCHANSKY, MICHEL PROPPER, GASTON RIESSER, MOSES A. SALZEDO, avocat la Curtea de apel ; MARELE RABIN SECHES, JACQUES SEE, AUCHE SEILIGMAN, JULES SIMON, LEON SOMMER, Dr. ANDRE TREVES, LEON ULHMANN, MATHIEU WEILL, ACHILLE WORMESER GEORGES WORMESER.

CONSISTORIUL DIN PARIS

cu sediul în Rue Saint-Georges 17, Paris 9-e.

Baron ROBERT de ROTHSCHILD, președinte, 38 Avenue Marigny, Paris 8, JACQUES HELBRONNER, prim vice-președinte, consilier de stat, 32 Avenue Henri Martin, Paris.

JACQUES SEE, al doilea vice-președinte, 38 Avenue du Président Wilson.

GEORGES WORMSER, 30, rue Spontini-Paris 16e.

FR M. ENDLITZ, secretar raportor, 1, rue du Cardinal Mercier Paris.

A. MANUEL, secretar general, 17, rue Saint-Georges Paris 9e.

MEMBRII:

Marele Rabin JUBEN WEILL, MAURICE BADER, ADOLPHE CAHEN, ARMAND DORVILLE, avocat, PIERRE GEISMAR, JULES HAYEN, GASTON HYLDENFINGER, ELIE JACOB, Dr. S. KLEIN, GEORGES LEVEN, ALBERT LEVY, S. NAIDITCH, R. A. OLCHANSKY, W OUALID, Dr. ANDRE TREVES.

Toți membrii acestor două consistorii sau comunități jidănești, aparțin, mai ales, marei finanțe jidănești.

Afară cu jidanii din Franța

Iată situația tragică, starea de lucruri jalnică unde am ajuns, francezi! Să nu mai fim stăpâni pe pământul scumpei noastre Franțe, să tolerăm ca vânturâ lumea pornită din ghettourile Galiției să facă din Franța o Palestină mai autentică, decât aceia pe care Arabii o refuză lui Izrael.

Ei bine :

Lucrători, intelectuali, mici patroni, mici negustori, agricultori, mici rentieri, voi toți care constituiți elementele superbei națiuni franceze, veți tolera voi mai departe a vă lăsa despuiați de jidani ?

N'ai crăpat destul de foame ? Nu sunteți destul de batjocoriți de stăpânii voștri : jidanii ? Nu v'ați simțit obrazul roșind, văzând patria voastră dezonorată, trădată, ridiculizată de Izrael care vă guvernează ?

Strămoșii voștri v'au lăsat o țară bogată, cu nobile tradiții, care erau punctul de plecare al civilizației universale. Priviți ce au făcut din ea jidanii? O colonie jidănească peste care ei aruncă perversitatea, ura, sclavia și tirania. Dacă acest regim mai durează puțin, veți deveni definitiv slugile jidanilor. Ei se vor servi de voi pentru războaele lor și pentru a duce peste tot imperialismul lor distrugător.

Francezi ! Deșteptați-vă din toropeala voastră, treziți în anticele voastre tradiții și în geniul rasei voastre, elanul salvator pentru a dobori cea mai monstruoasă Bastilie! Bastilia ridicată de jidani, de acești străini de rasa noastră.

Nici o salvare din mizeria voastră, din ruina voastră, din ingenuncherea voastră, nu e cu putință atâta vreme cât jidanii, fără excepție, nu vor fi asvârliți afară din Franța.

HENRY ROBERT PETIT

Așa gândește și așa simte Franța de azi, Franța nouă care se ridică spre a înfrunta cu bărbăție anarhia Frontului Popular.

Este cineva care, urmărind aceste pagini de revoltă franceză împotriva obrăznicieli lui Izrael, să n'aibă impresia că i se vorbește de România? Găsiți vre-o deosebire între starea de lucruri din Franța și aceia dela noi? Nu vi se pare identică primejdia, nu credeți că aceiaș catastrofă amenință toate statele creștine și că se impune o ofensivă universală pentru dărâmarea atotputerniciei lui Izrael?

Cât va mai sta oare lumea pe gânduri, indiferentă, nehotărîtă? Când oare se va încheia frontul de luptă al întregii creștinătăți împotriva lui Izrael?

dr. i. r.

Centrala cooperativelor de consum în luptă cu speculanții din comerțul țării

— Aprovizionarea populației rurale cu articole de prima necesitate și de mare consum. Cum se distribue cantitățile de bumbac importate de Centrala cooperativelor de consum. Organizarea vânzării peștelui. —

Mișcarea cooperativă de consum în țara noastră este de dată relativ foarte recentă. In trecut au fost, într'adevăr, câteva încercări lăudabile, dar fără efect.

Vechile legislații au acordat o deosebită însemnătate mai mult cooperației de credit — care se impunea ca o necesitate, ce e drept, pentru a salva populația, în special pe cea dela sate, din mânile cămătarilor, — neglijând însă aproape complect cooperația de consum. Dar tocmai această cooperație de consum vine imediat și mai direct în ajutorul populației nevoiașe.

Vechea Centrală a cooperativelor de producție și consum a fost lichidată prin Legea cooperației din 1929. In locul ei însă nu s'a pus nimic. Fără o instituție centrală care să o îndrumeze, să o sprijine, mișcarea cooperativă de consum n'a putut progresa și multe din cooperativele ce luaseră ființă au fost lichidate sau în cel mai bun caz și-au încetat operațiunile.

Legea din 1935 a venit să remedieze această stare de lucruri,

Cherhanalele cooperativelor de pescuit din Vâlcov

umplând o lacună adâncă în mișcarea cooperativă românească prin creearea CENTRALEI COOPERATIVE DE CONSUM, dând astfel mișcării cooperative de consum instituția centrală, de care avea atâta nevoe. Legiuitorul a dat prin aceasta un imbold puternic mișcării cooperative de consum, care de atunci a luat un avânt îmbucurător.

La 22 Iunie 1935 Centrala cooperativă de consum s'a constituit cu 31 unități cooperative și cu un capital subscris de 5.270.000 lei din care s'au vărsat 5.131.000 lei.

Astăzi unitățile afiliate Centralei cooperative de consum sunt în număr de 267 din care 46 federale, cu un capital subscris de 25.990.000 lei din care 10.506.109 lei vărsați.

CENTRALA COOPERATIVA DE CONSUM îndeplinește rolul unui magazin de gros pentru aprovizionarea populației — prin societățile cooperative — cu mărfuri de orice fel, *de cea mai bună calitate, la prețurile cele mai eftine, cu excluderea intermediarilor.*

CENTRALA se află deabia la început, încă în faza de organizare și deci nu o putem compara cu marile magazine de gros din străinătate, care au un trecut și o mare și bogată experiență în urma lor.

Dar aci nu contează cifrele impresionante cu care încă nu ne putem lăuda. Contează ideea în sine, contează începutul îmbucurător, contează temelia solidă ce s'a pus pentru măreața clădire de viitor.

Intr'adevăr, CENTRALA ia parte activă și intensă la viața economică a țării. Toate domeniile practice sunt atacate rând pe rând, pe măsura posibilităților.

Afară de aceasta nu are în vedere numai aprovizionarea populației — prin cooperativele asociate, — cu toate articolele de primă necesitate și de mare consum, ci și desfacerea produselor membrilor cooperativelor, dând astfel săteanului putința nu numai a unei aprovizionări bune și eftine, dar și aceia a desfacerii produselor lui la un preț care să-i permită o mai bună valorificare a muncii sale.

Se produce cu alte cuvinte un schimb continuu, direct, cu excluderea tuturor intermediarilor. Producătorul își desface prin Centrala Cooperativă de Consum produsele sale direct pentru aprovizionarea populației dela orașe, iar prin îngrijirea aceleași CENTRALE producătorul primește din prima mână toate articolele de care are nevoe, ca mașini agricole, unelte, sulfat de cupru, sfoară de manilla, bumbac, saci, rafie etc. sau articole alimentare pe care el nu le poate produce ca: zahăr, untdelemn, pește proaspăt și sărat, coloniale etc.

In cele ce urmează dăm o succintă dare de seamă a activității acestei CENTRALE pe diferite articole, respectiv pe diferite ramuri de activitate.

Cifrele înglobează operațiunile dela începutul activității instituției dela August 1935 până la 30 Noembrie a. c. deci oglindesc în întregime activitatea ei.

APROVIZIONAREA CU ZAHAR

In urma unei convenții speciale încheiate cu Oficiul de vânzare al zahărului, CENTRALA COOPERATIVELOR DE CONSUM aprovizionează populația, în special pe cea dela sate cu acest aliment de prima necesitate. Distribuția se face prin cooperativele locale, iar Centrala — prin organele ei de control — veghează ca orice specula să fie înlăturată. In această operațiune Centrala nu urmărește nici un câștig material. Este o operă de propagandă, pentru ca consumul zahărului, acest aliment atât de necesar sănătății, să pătrundă tot mai mult și în mai mare măsură în marile mase ale populațiunii rurale.

Operațiunile pentru distribuirea zahărului au început la 25 Octombrie 1935. Până la 30 Noembrie a. c. vânzarea a fost de 5.287.055 kgr. în valoare de 152.201.742 lei.

Consumul crește din zi în zi, ceiace dovedește că acțiunea de propagandă întreprinsă în această direcție a dat roade.

APROVIZIONAREA CU BUMBAC

Repetăm, Cooperația de Consum urmărește aprovizionarea populației — în special a marilor mase ale populației rurale — cu articole de primă necesitate și de mare consum, de cea mai bună calitate și la prețul cel mai redus, cu excluderea tuturor intermediarilor inutili. Și de fapt pretutindeni unde a apărut pe piață Centrala cooperativă de consum, s'a pus stavilă speculei.

D. M. NEGURA
Ministrul cooperației

Unde însă intervenția Centralei a fost hotărâtoare, a fost la aprovizionarea cu bumbac.

Se știe că bumbacul este un articol de mare consum și de primă necesitate pentru populația rurală, de care nici un sătean nu se poate lipsi. Dar tocmai din această cauză bumbacul era obiectul unei specule îngrozitoare, ajungând la prețuri inaccesibile pentru punga bietului țăran.

Intervenția Centralei în această direcție a fost deci necesară și la timp venită.

A încheiat contracte importante cu cele mai renumite filaturi

D. I. CIOLAN
Președintele Centralei

din Anglia, Cehoslovacia și Austria încă din vară. Cantități foarte importante au sosit și altele sosesc treptat, treptat, astfel că necesitățile sunt complect acoperite.

Prețurile sunt mult sub cele ale pieței, mai cu seamă că în urma intervenției Centralei, guvernul a scutit de taxa de consumație de 12 lei la kgr. cantitatea de 5.000.000 kgr. fire de bumbac ce le va importa Centrala anual.

Bumbacul se distribue numai prin societățile cooperative. Sătenii se înscriu la cooperativă, care are deci putința de a controla dacă bumbacul se ia într'adevăr pentru nevoile casnice ale fiecăruia, înlăturând deci complect orice posibilitate ca bumbacul să încapă pe mâna speculanților.

Pentru o mai lesnicioasă distribuție Centrala cooperativă de Consum a înființat o mulțime de depozite regionale pe lângă Federale și cooperative și anume :

In ARDEAL : Satu-Mare, Sibiu Cluj, Lugoj, Tg. Mureș, iar în curs de înființare la Dej, Oradea, Arad, Timișoara și Bistrița-Năsăud.

In Ardeal se desface bumbacul cehoslovac și austriac.

Pentru bumbacul englezesc ce se desface în Bucovina și Vechiul Regat s'au înființat următoarele depozite :

BUCOVINA : Cernăuți (depozit propriu) și Suceava pe lângă Federală.

VECHIUL REGAT : București și Galați, depozite proprii, iar pe lângă Federale la Botoșani, Dorohoi, Roman, P. Neamț, Pitești, Craiova, T. Măgurele, Turnu-Severin, Tg. Jiu, R. Vâlcea, Caracal.

BASARABIA : Chișinău, Bălți, Orhei.

Apoi s'au mai înființat regionale la Buzău, Focșani, R. Sărat și Ismail.

Centrala proiectează să înființeze astfel de depozite pe lângă toate federalele din capitalele de județe.

Mărcile aduse de Centrală sunt cele cunoscute sub numele de „Struțul", „Suveica" și „Roe Acre".

Pentru a înlătura diferite manopere și pentru a înlătura orice încercare de contrafacere, în dorința de a pune la îndemâna săteanului o marfă de care acesta să fie sigur, Centrala și-a înregistrat în Anglia marca ei proprie : *un plugar arând și o țărancă torcând,* cu inițialele M.D. G. (Magazin de gros) sub care marcă aduce bumbac de cea mai bună calitate, dela cele mai renumite filaturi din Manchester.

Trebue să recunoaștem că o astfel de operațiune vastă pentru aprovizionarea întregii țări cu un articol de mare consum, nu este de loc ușoară. Pe de o parte operațiunea este nouă pentru Centrală, iar pe de altă parte trebue să ducă o luptă aprigă cu negustorii particulari în majoritate străini de neamul nostru cari sunt bine introduși pe piață, și cari — după cum se înțelege dela sine — nu stau și nu vor sta cu brațele încrucișate. Sforțările demne de laudă ale Centralei au început însă să dea roade bune, ceiace ne face să privim cu multă nădejde în viitor.

PRODUSE MONOPOLIZATE

Centrala Cooperativă de Consum își propune să organizeze și desfacerea produselor monopolizate ca alcool, sare, chibrituri, etc. bine înțeles prin intermediul unităților cooperative afiliate.

Așa în cursul acestui an a obținut de la Direcția Generală a Casei Autonome a Monopolurilor Statului înființarea a 20 depozite particulare de sare în 16 Județe, pe numele cooperativelor. Direcțiunea C. A. M. înțelegând utilitatea chestiunii, caută pe cât posibil ca în părțile unde se ivește loc pentru un nou depozit sau pe măsură ce se închide altul existent al unei firme individuale, să-l încredințeze cooperativelor.

FABRICA DE BOMBOANE „ASTRA"

Centrala Cooperativă de Consum își urmărește cu asiduitate țelurile propuse de a ajunge la o producție proprie — treptat, treptat — în cât mai multe ramuri de activitate.

Dacă la Fabrica de Sticlărie a Cooperativei „Gh. Lazăr" din Avrig are numai o participație, Fabrica de Bomboane „ASTRA" din Sibiu este complect proprietatea sa.

Fabrica a fost achiziționată anul acesta și de abia în Iunie a. c. și-a început activitatea. A fost nevoe de investiții mari pentru amenajarea modernă și mărirea instalațiilor pentru sporirea rendamentului. Azi fabrica produce 1200 kgr. bomboane zilnic și prin calitatea lor a cucerit piața, astfel că nu poate satisface toate comenzile.

Produsele Fabricii se vând sub marca „ASTRA COOP".

Imbucurător este faptul că de pretutindeni vin comenzi numeroase, ceiace denotă încrederea tot mai mare de care se bucură Cooperația.

× D. D. Bobină, directorul general al Centralei, în inspecție la prisaca cooperativei „Stupăria"-Ismail

O altă importantă operațiune a Centralei

După cum reese din situația de mai sus, prin felul cum a organizat vânzarea peștelui în țară, Centrala cooperativă de consum nu numai că a atras alături de ea cooperativele de pescuit, dar a dobândit și încrederea particularilor, cari și-au adus peștele spre vânzare în comision la birourile de vânzare din Galați și București, rămânând pe deplin satisfăcuți. Peștele adus de particulari, deși în mică cantitate deocamdată, este o notă bună care se poate pune fără îndoială felului cum este organizată operațiunea aceasta, care puțini o cunosc cât este de grea și de complicată.

Modestul început al acestei operațiuni s'a făcut prin înființarea în toamna anului 1935 a birourilor de vânzare-cumpărare din Galați și Vâlcov, ca apoi în anul 1936, în urma cererilor mereu crescânde de pește, în special sărat, să se simtă nevoia înființării birourilor din Ismail și București.

Toate birourile sunt conduse de personal de specialitate, angajat cu multă greutate, el fiind recrutat din mijlocul comercianților angrosiști, nefamiliarizați cu principiile cooperatiste, ostili acestei inițiative, care i-a forțat să reducă mult prețurile de vânzare ce pretindeau înainte de a apărea pe piață Centrala cooperativă de consum. Se pot da multe exemple unde la apariția M. d. G. negustorii străini au redus prețurile într'o singură zi cu 10 lei la kgr.

Centrala cooperativă de consum (M. d. G.) aprovizionează la cerere toate unitățile cooperative, vânzându-le pe credit însemnate cantități de pește sărat și proaspăt.

Bâlciurile mai însemnate au început să fie îndestulate cu pește sărat provenit dela M. d. G. și vândut prin cooperativele locale. Din această cauză negustorii speculanți sunt nevoiți să reducă prețurile.

Totdeodată pentru a arăta în mod neîndoelnic dorința Centralei cooperative de consum de a contribui la eftinirea peștelui, este destul să arătăm că în vederea Sărbătorilor Crăciunului s'au oferit tuturor autorităților publice și particulare din întreaga țară, pentru funcționari, scrumbii de Dunăre sărate, cu 8 și 10 și chiar 14 lei de bucată sub prețul pieței.

Sosirea dela vânat a pescarilor membri ai cooperativei „Dunărea"-Vâlcov

Scrumbiile de Dunăre sărate sunt recoltă proprie, pescuite și preparate la Vâlcov cu specialiști membri ai Cooperativei de pescuit „Dunărea".

In prezent se lucrează intens la aprovizionarea masivă a tuturor pescarilor vânători, membri în diferite cooperative de pescari din bălțile Dunării și la mare, cu cârlige și undițe importate direct de la cele mai renumite fabrici din străinătate.

O exploatare de pescuit

Sfaturile Centralei Cooperative de Consum sunt date gratuit tuturor unităților cooperative de specialitate cu privire la vânatul, industrializarea, vânzarea peștelui etc., etc.

Scrisorile de mulțumire ce s'au adresat Centralei de unitățile cooperative sunt chezășia unei totale și perfecte înțelegeri a tuturor principiilor care stau la baza Cooperației.

Valorificarea vinurilor și a fructelor

Vinurile ce se desfac de Centrală sunt aduse direct dela producători. O parte din cantitățile aduse sunt cumpărate ferm de Centrală. Multe podgorii însă trimit Centralei mari cantități de vinuri spre desfacere în comision. In acest scop Centrala a închiriat în București, în Calea Moșilor, o pivniță de vinuri amenajată cu toate instalațiunile moderne.

In ce privește valorificarea fructelor pentru a înlesni producătorilor o desfacere lesnicioasă și rentabilă a produselor lor, Centrala are un platou de vânzare en gros în Piața Obor, unde desface fructele primite în comision de la diferite cooperative.

De asemenea a desfăcut 17.840 kgr. miere de albine în valoare de 400.522 lei precum și 21.881 kgr. unt în valoare de 1.256.449 lei, mărfuri primite toate în comision spre desfacere dela diferite cooperative.

Cifrele nu sunt încă însemnate dar este un început care promite mult, de oarece diferitele cooperative, respectiv membrii lor, se deprind tot mai mult să desfacă produsele lor numai prin instituția lor centrală, ocolind orice intermediar.

Prin diferite cooperative viticole și federalele județene Centrala a aprovizionat pe viticultori la un preț mult mai redus ca cel de pe piață cu 1.555.500 kgr. sulfat de cupru în valoare de 30.904.606 lei. 11.682 kgr. rafie în valoare de 527.540 lei. 185.368 kgr. sfoară de Manilla în valoare de 7.975.699 lei. 16.098 buc. saci în valoare de 750.401. Diferite unelte agricole în valoare de 280.037 lei.

Pentru desfacerea mașinilor și uneltelor agricole s'a înființat o secție specială. Rezultatele sunt deocamdată încă neînsemnate, operațiunea fiind deabia la începutul ei.

Deasemeni, odată creat Creditul meșteșugăresc care va acorda credite meseriașilor și micilor industriași, fonduri ce vor fi canalizate prin cooperativele de credit ale meseriașilor, Centrala noastră își propune să ia contact cu Institutul, ca aprovizionarea să se facă prin intermediul ei.

PRODUSE MONOPOLIZATE

Centrala Cooperativă de Consum își propune să organizeze și desfacerea produselor monopolizate ca alcool, sare, chibrituri, etc. bine înțeles prin intermediul unităților cooperative afiliate.

Așa în cursul acestui an a obținut de la Direcția Generală a Casei Autonome a Monopolurilor Statului înființarea a 20 depozite particulare de sare în 16 Județe, pe numele cooperativelor. Direcțiunea C. A. M. înțelegând utilitatea chestiunii, caută pe cât posibil ca în părțile unde se ivește loc pentru un nou depozit sau pe măsură ce se închide altul existent al unei firme individuale, să-l încredințeze cooperativelor.

Comerțul românesc de sticlărie

Cu toată libera concurență de pe piața sticlei, acest produs ajunge la consumator cu 200—300 la sută mai scump decât prețul de cost la fabrică și aceasta din cauza că în procesul de circulație intră mulți intermediari, în marea lor majoritate sunt străini de neamul nostru românesc.

Așa, o sticlă de lampă care de la fabrică se cumpără cu lei 1.40 bucata, ajunge la ultimul consumator, care și-o procură dela cârciuma sau băcanul din sat, la 5—6 lei, iar un pahar ordinar, care costă 1.80 lei ajunge la consumator la 4—5 lei bucata.

Prin urmare consumatorul plătește cu 200—300 la sută mai scump, în timp ce fabrica nu câștigă decât 5 la sută, deci 195-295 la sută intră în punga intermediarilor — după scăderea cheltuelilor — pe spinarea bietului consumator speculat.

Ca să curme această specula, Centrala cooperativă de consum a organizat desfacerea acestui produs pe tot cuprinsul țării, prin organizațiile cooperative, federale județene și cooperative de la sate și orașe — și numai în 3 luni a reușit să desfacă 14 vagoane sticlărie, în valoare de peste 1.200.000 lei.

Se cuprinde aci tot ce atinge această branșă, dela cele mai simple mărfuri până la cele mai artistic executate.

Ceeace este însă de cea mai mare însemnătate și intră în țelurile propuse de Centrala Cooperativă de Consum, este faptul că sticlăria de care vorbeam este de producție cooperativă. Este produsul cooperativei de producție „Gh. Lazăr", din com. Avrig, jud. Sibiu, care — și cu sprijinul material al Centralei — a reușit să pună mâna pe instalațiile destul de însemnate ale unei firme capitaliste străine, înălțând drapelul Cooperației.

Pentru o reușită și mai bună, Centrala a comandat pentru fiecare federală și cooperativă regională câte o serie de mostre, care au și fost expediate în majoritatea lor, pentru ca unitățile să facă fiecare câte o expoziție, procedeu care cu siguranță va ușura mult operațiunea de vânzare, de oarece fiecare cooperativă sau federală, având modelele, va ști ce să comande și va cere numai ce se caută în regiunea fiecăreia.

Socotim că este un început destul de bun și cât se poate de îmbucurător pentru producția pe cale cooperativă.

Exploatarea bălților și comercializarea peștelui

Centrala Cooperativă de Consum, în dorința de a tempera sau chiar de a înlătura specula peștelui ce se vinde populației din întreaga țară, în primele sale manifestări de activitate s'a gândit la organizarea vânzării acestui aliment, care înainte de război se numea hrana săracului *și care în ultimul timp se vinde cu prețuri inaccesibile populației nevoiașe.*

Deși nu a putut face tot ceiace s'a sperat în această ramură de activitate, totuși, cu toată organizația puternică a comerțului particular de en gros, cu posibilități financiare mari și cu personal de specialitate verificat, cu o clientelă formată de când există acest comerț în țara noastră — de oarece nici una din fostele Centrale cooperative nu s'a ocupat cu desfacerea acestui aliment cerut de întreaga populație din țară — a dus o luptă dârză și a reușit ca dela începutul activității și până la 30 Noembrie a. c. sau mai bine zis în timp de 2 ani, să înregistreze următoarele operațiuni din vânzarea peștelui proaspăt și sărat :

1. Din exploatări de bălți pește vânat, kgr. 510.669 în valoare de lei 6.519.545 ; 2. Vânzări de pește propriu prin birourile de vânzare din Vâlcov, Ismail, Galați și București kgr. 575.640 în valoare de lei 12.051.545 ; 3. Vânzări de pește proaspăt și sărat trimis spre vânzare în comision de Cooperativele DUNAREA din Vâlcov, NAVODUL din Ismail, LUNCAVIȚA, din comuna Luncavița-Tulcea și de CECOPAVA kgr. 298.412 în valoare de lei 4.680.033 ; 4. Diverși particulari kgr. 5.532 în valoare de lei 111.051 ; 5. Exploatarea lacului IALPUG a Cooperativei NAVODUL din Ismail, finanțată de Banca Centrală Cooperativă, în timp de 3 luni kgr. 629.301 în valoare de 6.398.695 lei. 6. Diverse specialități de pește afumat, chefal, hamsii, scrumbii și icre kgr. 169.818 în valoare de 5.233.546 lei.

In total s'au vândut 2.198.372 kgr. în valoare de 34.044.417 lei.

In luptă cu străinii

pentru salvarea comerțului românesc

S'a spus în repetate rânduri că mișcarea cooperatistă din România n'a înregistrat până în prezent mari succese, cari să întărească ideea de cooperație și s'o afirme pretutindeni în țară. Asupra succeselor acțiunilor cu caracter cooperatist, e drept, se pot pune în circulație fel de fel de svonuri dat fiind că au fost câteva cazuri destul de elocvente în ceeace privește o proastă conducere a instituțiilor cooperatiste și mai ales în cari se insista asupra urmărilor neplăcute datorită conflictelor de ordin politic.

Dar aceasta nu înseamnă că ideea de cooperație a fost înfrântă. Oamenii se pot schimba, ideea însă, rămâne. Și trebue încurajată, deoarece numai prin cooperație se ajunge sigur la afirmarea definitivă a economiei naționale. Mișcarea cooperatistă este, deci, viitorul industriei și comerțului românesc.

Centrala cooperativelor de consum, așa după cum reiese din cele arătate mai sus, este instituția creată pentru alungarea intermediarilor străini din comerțul țării, misiune extrem de grea dacă ținem seama de un singur fapt, acela că acești intermediari dispun de posibilități care îi prezintă ca foarte temuți. Lupta împotriva lor este și ea la fel de grea, iar pentru ca centrala cooperativelor de consum să-și poată atinge țelurile propuse, trebue să aibă concursul cooperațiilor și al consumatorilor. In ce privește apelul adresat cooperatorilor, aceștia trebue să știe că la centrala cooperativelor de consum nu există lupte politice, instituția bucurându-se de o frumoasă reputație în această direcție.

Consumatorii au deasemeni datoria de a-și procura cu toată încrederea articolele de prima necesitate și de gros numai dela cooperativele de consum, acestea fiind singurele magazine românești cari reprezintă comerțul cinstit al țării.

ISTORIA JIDANILOR IN ȚĂRILE ROMÂNE

13 Septembrie 1913: o şedinţă istorică a Academiei Române. Marele Nicolae Iorga desprinde, din negura chinuitului trecut românesc, adevărurile de existenţă ale Neamului şi'şi cheamă naţia la luptă pe singurele drumuri ale destinelor ei.—Izrael n'are îndreptăţire istorică în România.

— Năvala jidanilor în Principate a fost o adevărată pacoste —

Cu toate frământările şi diviziunile pe care le înregistrăm, îndureraţi, în frontul de luptă al mişcării de izbăvire românească, ideia naţională câştigă, cu fiecare zi, tot mai multe suflete şi conştiinţe ale neamului nostru. Disensiunile între grupările naţionaliste sunt mai mult de suprafaţă, de aparenţă. Există, dacă se poate spune aşa, o criză de comandament unitar, o lipsă de coeziune între conducători. Fără această defecţiune, blocul tuturor forţelor politice naţionaliste ar fi chestie de-o clipă. Fiindcă în fond, NIMIC, NICI CA PROGRAM, NICI CA SIMŢIRE, NICI CA PASIUNE DE JERTFĂ, NU NE DESPARTE, pe toţi Românii grupaţi în atâtea formaţiuni de luptă, dar animaţi de singura ideie că JIDANII SUNT MAREA, GRAVA PRIMEJDIE CARE AMENINŢA EXISTENŢA NOASTRA NAŢIONALA.

Disensiunea aceasta, de comandament, nu poate, însă, decât să întârzie marea biruinţă — izbândă dorită de întreg sufletul românesc — nu s'o şi zădărnicească. Mai curând decât îşi închipuie mulţi dusmani ai ideii naţionale, toţi Românii vor sări peste toate barierele care nu pot să-i despartă la infinit, spre a se strânge sub acelaş steag. Al cui va fi acest steag? Nu interesează; IMPORTANT ESTE SA FIE NUMAI UNUL SINGUR.

Oricare va fi, însă, această unică flamură de luptă, oricine va fi conducătorul de armate care va culege laurii biruinţei de mâine, un adevăr va rămâne etern, obligând tot ce este simţire românească să îngenunche dinaintea lui: SUFLETUL RISIPIT GENEROS DE N. IORGA şi A. C. CUZA, IN ULTIMA JUMATATE DE VEAC, MAREA LOR JERTFA PENTRU IZBANDA IDEII NAŢIONALE.

A. C. CUZA ŞI N. IORGA

A. C. Cuza şi N. Iorga! Două figuri de apostoli cari domină aceşti ultimi 50 de ani, de viaţă românească, două mari forţe morale cari au răscolit simţirea naţională şi-au turnat în tipare concrete recrudescenţa sufleteaască de astăzi; două temperamente diametral opuse, care totuşi se înmănunchiază pe aceiaşi câmpie de luptă: intransigenţa cu manifestări ponderate a lui A. C. Cuza şi elanul, cu vehemenţa de uragan, al lui N. Iorga.

Uitaţi-vă la viaţa amândorura! A. C. Cuza: neclintit pe transeea sa de luptă intransigentă, antisemită, de cinci decenii; N. Iorga: dinamic, răscolitor, gata să mobilizeze, în câteva zile, o ţară, pentru marea ei răfuială. De trei luni, de când marele N. Iorga a dat respiraţie neamului prin „JUDAICA" şi prin toate vehementele sale protestări, ideia naţională s'a transformat într'un iureş. Nimic nu-i mai poate sta în cale; toate zăgazurile s'au rupt!

Şi totuşi N. Iorga, marele luptător de azi, e acelaş de ieri; aşa cum l-am văzut săptămânile trecute la „Congresul Ligii Culturale", îl văd desprinzându-se, şi acum, din paginile unei broşuri uitate, pagini pe care le recitesc azi spre a-mi aminti de o cuvântare magistrală pe care ilustrul nostru istoric o ţinea acum un sfert de veac la Academia Română: „ISTORIA EVREILOR IN ŢARILE NOASTRE".

Cred că nu-mi pot mărturisi mai cald omagiul pentru marea luptă de totdeauna a strălucitului profesor, decât reproducând această cuvântare, care ne duce pe drumul cunoaşterii trecutului nostru. O luptă pretinde, pentru biruinţa ei, suflete încercate. Nu pot fi luptători bravi, ostaşii cari merg să culeagă o victorie, fără să-şi simtă sufletul oţelit, înfăşurat în mantia suferinţii strămoşeşti. Vorbim mereu de primejdia jidovească. Putem, însă, să-i măsurăm proporţiile şi să ne cumpănim loviturile fără să-i cunoaştem slăbiciunile? Nu! Istoria este cel mai bun sfătuitor al luptătorului. Iată dece cred că paginile acestea „uitate" n'au numai dreptul să fie cunoscute de toată suflarea românească, dar vor găsi pretutindeni resonanţa largă pe care o întâlneşte tot ce porneşte dela sufletul marelui profesor. Să ascultăm acum cuvântul pe care il rostea la 13 Septembrie 1913 — în şedinţa Academiei Române — marele nostru cărturar N. Iorga, înfăţişând „ISTORIA JIDANILOR IN ŢARILE ROMANE!"

Dr. Ilie Rădulescu

Jidani dela 1164 în Ţările Române!?

„In ultimele timpuri — spune d. prof. N. Iorga — în legătură cu o anume campanie politică, a cărei legitimitate n'avem s'o discutăm aici, s'au tipărit în româneşte şi în franţuzeşte o sumă de scrieri, până la proporţii de volume cu pretenţii ştiinţifice, în cari se înfăţişează trecutul Evreilor în România. Unele dintre ele, ca teza de doctorat din Paris a d-lui Bernard Stambler, care e şi diplomat al şcolii de ştiinţe politice (L'histoire *(sic)* des Israélites roumains et le droit d'intervention, *Paris, Jouve, 1913), sunt aşa de superficiale, încât ieau* numerele de ordine *ale unor documente, 1164, 1292, 1293, 1327, ca probe că în Principate trăiau Evrei la anii 1164, 1293, 1327, înainte de înfiinţarea chiar a ţerii respective.*

„Adeseori mi se face onoarea de a se cita lucrări de-ale mele, — câte odată şi în felul arătat mai sus. Din motive cari se pot înţelege de cine cunoaşte principiile de cari se îndreaptă activitatea mea politică, am evitat să tratez ca istoric viaţa Evreilor în ţerile noastre, unde astăzi, pe temeiuri ca acelea de mai sus, reclamă drepturile autohtoniei, prezentându-se ca a doua naţiune a patriei. Incă de acum trei ani dădusem la sfârşitul unei broşuri, „Problema evreească la Camera", o interpelare", *însemnarea unui mare număr de menţiuni documentare ale prezenţei Evreilor la Dunăre şi a împrejurărilor speciale în cari se întâmpină această prezenţă. Cartea n'a atras atenţia, căci unele greşeli grosolane s'ar fi evitat şi unele falsificări n'ar fi apărut în public. Mă văd deci silit să dau într'o lucrare anume istoria Evreilor în ţerile noastre, — aşa cum a fost într'adevăr.*

Ea poate servi şi străinilor ca să judece problema.

Stat victorios; ea vine desigur dintr'un vechiu amestec făcut la sate între ţăranii traci, străvechi locuitori ai pământului şi tovarăşi de ocupaţie, strecuraţi pe încetul, alături de cronici, decrete şi inscripţii, din Italia rezervată oraşelor luxoase şi vilelor de bogătaşi şi hrănită din producţiile lumii întregi aduse pe corăbii.

„Tot aşa putem fi siguri că, după lichidarea oraşelor prin încetarea marelui negoţ, strâns legat de siguranţa publică, între sătenii cari, păstrându-şi numele şi amintirea de Romani, de partea aceastălaltă a Dunării, au format trecerea la generaţii viitoare, ce erau să trăiască în forme politice proprii, Evreii târgoveţi, legaţi totdeauna de gospodăria banului, nu se puteau păstra. Nume ca Jidova, Jidovştiţa, legendele în legătură cu jidovii consideraţi ca uriaşi, aşa cum îi considerau Tatarii pe Genovezi ca întemeietori ai cetăţilor enorme în ruină — cf. Mormântul Uriaşilor pomenit la 1759 — n'au aface cu Cazarii din stepa Rusiei, un timp evrei de religie, dar CARI NU S'AU NUMIT VREODATA EVREI, ci mai probabil cu confundarea celui mai îndepărtat trecut prin Biblie în numele etnic al Jidovilor. Venim astfel la veacul al XIV-lea, când, desvoltându-se din forma voevodală şi cnezială, au luat fiinţă, în condiţii mai favorabile ale vecinătăţii, întâiu principatul Tării-Româneşti (c. 1300), apoi al Moldovei (c 1360).

Nici o legătură cu cazarii din stepa Rusiei

„Să mi se dea voie a nu mă opri asupra Evreilor „idumeeni" şi „itureeni" din inscripţii găsite în Dacia după cucerirea lui Traian. Ii cred îndoielnici, aşa cum s'a făcut menţionarea lor, deşi nu tăgăduesc că în amestecul de Latini de limbă care a fost adus în noua provincie sau atras de dânsa, de minele de aur şi argint ale acestui Transvaal roman, că între aceşti UITLANDERI au putut fi şi Evreii cei mai autentici [1]) Dar contopirea lor cu poporaţia cealaltă era împiedicată de motive religioase, iar de menţinerea ca naţiune a acelor aventurieri sporadici nici vorbă nu poate fi. Naţiunea care s'a format la Dunăre nici n'a avut aface decât subsidiar cu coloniştii orăşeni cari se duceau şi veneau după câştig şi în marginile siguranţei garantate de un

Jidanii n'au creiat nimic în Ţările Române!

„Aceste ţeri n'aveau oraşe create din însăş desvoltarea naţiunii care le întemeiase şi le sprijinia. Toate oraşele ce se întâlnesc pe urmă vin dintr'o colonizare. De peste Dunăre, unde fuseseră, veacuri întregi, acele emporii cari, prin bâlciurile lor, făcuseră posibilă o vieaţă curat de ţară, în părţile noastre, această colonizare nu veni, ele însele fiind cu totul decăzute sau absolut ruinate. Rămânea colonizarea orăşenească din regiunile vecine ale Ardealului şi Galiţiei.

„Erau însă poate Evrei pe atuncea, în Braşov, Sibiu, Bistriţa, cari ne-au trimes, încă înainte de fundarea Principatelor (Câmpulungul muntean şi Baia Moldovei sunt dela începutul veacului al XIII-lea) cele dintâi elemente urbane, Saşi şi câţiva Unguri? Oricine va cerceta colecţiile de socoteli din Sibiu şi Braşov *(Quellen zur Geschichte der Stadt Kronstadt)* se va convinge că *nu* erau. Lucrul se şi înţelege uşor, când ne gândim că oraşele săseşti din Ardeal nu sunt o prelungire a vieţii orăşeneşti din Germania, care de multă vreme era pătrunsă de iudaism, ci formaţiuni proprii, spontaneu răsărite din vieaţa ţeranilor mutaţi dela Rin în aceste locuri de hotar ale Ungariei, unde nu erau numai câmpii mănoase, dar şi pasuri de munte, foarte însemnate pentru negoţul cu Răsăritul.

„Altfel e cu centrele galiţiene cari au influenţat alcătuirea celor dintâi oraşe moldovene (afară de Baia, mai sus pomenită). Ele au fost făcute, cu scopuri pur fiscale, de noii stăpâni ai ţerii, regii Poloniei, atrăgând, printr'o situaţie privilegiată, pe lângă Armeni din Caffa, mijlocitori fireşti cu Levantul, şi Germani cari aduceau cu dânşii şi o poporaţie evreească. In socotelile Lembergului, tipărite de d. Alexandru Czolowski, o şi găsim, încă din al XIV-lea veac, în rosturi comerciale.

NUMAI IN PORTURILE TATARILOR SE INTALNESC JIDOVII

„A trecut ea şi la noi? Ne îndoim, şi iată de ce: nici unul din actele noastre din veacul al XV-lea — şi sunt în număr destul de mare — nu pomeneşte pe vreunul. Şi e de înţeles când ne gândim că la un comerţ începător ajungea unul singur din elementele ce se luptau pentru câştig în oraşele Galiţiei. Acela au fost Armenii, destul de tari pentru a reduce la o infimă minoritate până şi pe Germani, cari apar în Moldova pentru a dispărea îndată cu totul, pe când ei, Armenii, reprezintă, două, trei veacuri, ca străini cu organizaţie specială, forţa activă în negoţul de transit al ţării.

„Evrei se întâlnesc numai în porturile Tătarilor, cum, de alminterea, localităţile din Anatolia şi Siria aveau, ca şi cele italiene, cartierul lor evreesc, ludaica, Zuecca. Astfel Evreii din Cetatea-Albă, vechiul Moncastro genovez, supus acum Hanului, îşi păstrau „locuinţile" lor deosebite, pe lângă aceia cari stăteau în jurul guvernatorului ca medici, — în care calitate atâţia evrei se îmbogăţiră în Orient, până la acela pe care Mengli-Ghirai, căpetenia separatistă a Crâmlenilor, îl trimisese ca să aline suferinţele lui Ştefan cel Mare bolnav. Să amintim şi rolul de călăi pe care-l joacă Evreii din Târnova la uciderea Tatarului Ciochi, fiul lui Nogai, care voise să se facă Ţar al Bulgarilor la sfârşitul veacului al XIII-lea.

SCOATEREA OCHILOR

„Se citează de Haşdeu, şi de aici în literatura recentă a Evreilor din

Nici o menţiune despre jidani până la 1500

„In aceste menţiuni ale Evreilor din Balcani şi din Crimeea se mărgineşte tot contactul cu naţiunea până la 1500. Pe vremea lui Petru Rareş, Reicherstörffer, care pomeneşte în Moldova pe Ruşi (Ruteni), Poloni, Sârbi, Armeni, Bulgari, Tătari şi Saşi, n'are nici o menţiune despre Evrei. Actul din 1553, adus în aceeaş literatură polemică, al lui Petraşcu cel Bun, Domn muntean, orivitor la Evreul ucis în satul oltean Vianul subt Mircea Vodă, pentru care se impune satului, după principiul de drept românesc al responsabilităţii colective, o gloabă de 40.000 de aspri, pe cari Domnul, fiindu-i milă de sărăcia ţăranilor, îi dă din punga sa soţiei şi mamei Evreului, — nu priveşte un caz din vremea lui Mircea cel Bătrân, cum s'a afirmat, ci din a lui Mircea Ciobanul, predecesorul imediat al lui Petraşcu. ŞI ACEST EVREU ERA UN NEGUSTOR AMBULANT, ŞI NU UN LOCUITOR AL TARII, ca şi „Jidovul" ucis pe la 1700 în marginea satului Cuciur, lângă Cernăuţi, care, de frica **„gloabelor şi altor cheltuiale"**, se risipeşte până la dovedirea vinovaţilor, cari-l **„lepădaseră pe acel Jidov mort pe taină asupra târgului Cernăuţilor".**

Domnul profesor NICOLAE IORGA

„Mii de supărări sub cuvânt de bani!"

„In acelaş timp se constată din opreliştea dela 8 Ianuarie 1579 a lui Petru Şchiopul că subt acelaş Domn Evreii poloni pătrundeau în Moldova pentru a cumpăra vestitele vite albe ce se hrăniau din păşunile ţerii şi cari se exportau până la Danzig şi în Anglia. Ei aduceau şi postavuri leşeşti. Prin aceasta însă stricându-se rostul iarmaroacelor dela Sipinţi, **poloni. Ori la Lemberg vreun fecior de pribeag lăsa să cadă ceva de pe fereastră în capul vreunuia din mulţii Evrei locali cari treceau, şi era dat în judecată pentru aceasta. De un rol în comerţul interior al unor Evrei indigeni sau măcar aşezaţi de mult în ţară nu poate fi vorba: între Marii-Va-**

Cămătarii jidani însoţeau adeseori pe Domni în drumul lor dela Ţarigrad spre principate

meşi, cari erau şi marii negustori ai Moldovei, găsim Cretani, alţi Greci, Raguzani, Levantini, dar niciodată un Evreu. Constantin Corniact, cunoscutul Mare-Vameş al Lăpuşneanului, are ca procurator pe Evreul Leonin Servo din Canea, dar la Constantinopol numai. Aşa e şi în Ţara Românească. Subt Petru fiul lui Mircea se face o încercare a Evreilor de a cămătări prin sate. După plângerea lui Alexandru Vodă, urmaşul aceluia, se iau măsuri de Poartă, în Octombrie 1568: sătenii neputând plăti marile dobânzi şi plângându-se Domnului [illegible] de Turci că „[illegible] poporaţiei sărace dela ţară" şi se interzice şi aici prezenţa Evreilor, „cari se deosebesc esenţial de ceilalţi locuitori, pentrucă sug prin camătă sângele raialelor şi, unde merg, fac mii de supărări subt cuvânt de bani".

NICI PICIOR DE JIDAN, PANA LA VASILE LUPU

„ASTFEL AM AJUNS LA 1600 FĂRĂ A GĂSI MENŢIUNEA UNUI ELEMENT EVREESC AŞEZAT IN PARŢILE NOASTRE". Totuşi, dacă e autentică ştirea şederii la Iaşi, pe la 1618, a rabinului, expert în cabală, Solomon ben Arayo, la care vine să înveţe şi un Evreu candiot, Iosif Solomon del Medigo, existenţa unui mic popas de Evrei spanioli, în necontenită prefacere, — căci acei cari-l compuneau făceau continuu drumul dela Constantinopol în Polonia, ca del Medigo însuşi, — ar trebui să se admită. Intre ei însă şi massele evreeşti de astăzi nu e nici o legătură.

„In adevăr, nici o constatare de Evreu în Moldova şi Ţara-Românească nu se întâlneşte până în epoca lui Vasile Lupu, când războiul de dezrobire economică al Cazacilor poloni aruncă în Moldova pe unii dintre exploatatorii lor evrei, ca arendaşi şi cămătari, cum a aflat-o un călător sirian din gura unuia din fugari, Iancăl. Ba încă, în istoria răscoalei lui Gaşpar Vodă Gratiani, la 1620, răscoală care imită pe a lui Aron în ce priveşte jertfirea creditorilor străini din Iaşi, se spune numai că Turcii au fost tăiaţi.

IZRAEL IN SABIILE CAZACILOR

„Când, cu prilejul căsătoriei Ruxandei fiica lui Vasile Vodă cu Timuş Hmilniţchi, fiul Hatmanului, Cazacii, veniţi în Iaşi, dau cu ochii de duşmanii lor ereditari, ei îi pun pe fugă: *„Oastea căzăcească sta subt vii şi făcu mul'ă pagubă Ieşenilor, pentru care Evreii se ascunseră; căci, pe cari-i prindeau, trebuiau să se răscumpere scump de dânşii".* „ Pe Evrei", scrie Pavel de Alep, *„Cazacii îi băgau în turnuri şi i chinuiau acolo nopţi întregi pen tru ca să-i facă să spună averile lor: inimile ni se umpleau de amărăciune la plânsul atâtor femei şi copii".* De luptătorii cari fugiră înaintea lui Timuş în 1653 se zice că s'au luptat *„jidoveşte"*. Totuş medicul lui Vasile era un Evreu, de sigur din Turcia, Cohen, care-l servi până la moarte.

INFILTRAŢIA JIDANEASCA IN VIAŢA TURCEASCA

In a doua jumătate a veacului al XVI-lea, subt Sultanul Selim al II-lea, pătrund, cu un rol tot mai mare în viaţa turcească, Evreii spanioli şi portughezi, şi falşii convertiţi creştini, Maranii. Din patria lor, ca şi din Ţările-de-jos, unde fac întinse afaceri, ei aduc mari capitaluri şi o deprindere seculară de a le pune în valoare. Astfel, încă de la început ei îşi iau locul la negocierile pentru tronurile româneşti şi pentru alte situaţii înalte, la jocul de bursă al caftanelor şi cârjelor. Fără să poată înlocui pe Greci, a căror situaţie e o continuare a celei vechi, pe Turci, cari se înscriu în ordinul Ienicerilor ca să aibă mai multă autoritate în speculaţiile lor, ei ajung îndată, în urma acestora, un element însemnat în acordarea de împrumuturi riscate cu dobânzi mari. Evident că aceasta trebuia să aducă strânse legături între Domnii noştri şi aceşti şefi ai finanţei evreieşti din Constantinopol.

INCEP SA APARA LACUSTELE CAMATARIEI

„De sigur că un Mircea Ciobanul, dacă nu şi un Petru Rareş, s'a sprijinit pe dânşii, cu atât mai mult, cu cât se ştie că cel dintâiu a venit cu o întreagă ceată de creditori, cari stăteau la Curtea lui din Bucureşti. Alexandru Lăpuşneanu a plătit concursul lui don Jose Nassi, vestitul duce de Naxos, care visa să devie rege al Ciprului, şi căruia, în momentul când se plângea de pagubele făcute insulelor sale de galerele veneţiene, Sultanul i-ar fi oferit în schimb Ţara-Românească, după chiar mărturia baiului. Petru Vodă fiul lui Mircea a avut pe lângă sine numai din aceşti împrumutători cari-şi aşteptau plata întreagă sau numai dobânzile: pe unul îl vedem întorcându-se la Nicopol cu care de bani şi cu „vase", pe altul, din Salonic, furând la mazile, pentru a se despăgubi probabil, o parte din averea fostului Domn. Moldoveanul Petru Şchiopul caută bani, pentru el şi fiul Ştefan, ridicat de copil în Scaunul ţerii, la Turci şi la Greci, dar şi la Evrei, ca acel Moise fiul lui Eliezer care-şi primeşte plata dela Galaţi, dela gelepi, şi de-adreptul dela Domnie, sau ca David fiul rabinului Abraham, căruia-i zălogeşte Domnul birul Curtenilor şi o dijmă a ţerii. Pentru asemenea datorie fu luat în slujba sa şi un Solomon, care ar putea să fie influentul medic Solomon Aschenasi, zis Tedeschi. Până şi Postelnicul lui Petru, Iuraşco Vartic, are datorii la un Evreu din Constantinopol, „Iacob Jidovul" de Ţarigrad. Insă mai mult dela Ienicerii împrumută acel Aron Vodă pe care numai necunoscători din Constantinopol l-au putut împodobi cu o origine ebraică, fără a-şi da seama că acest fiu al lui Alexandru Lăpuşneanu, acest ctitor al mânăstirii care lângă Iaşi îi poartă numele, se chemă, ca mulţi alţii, într'o vreme când, după Biblie, atâţia buni creştini şi adevăraţi Români se numiau Moise, Avram, David, Samoilă (3) ş. a. Când acelaş Aron şi Mihalu Vodă din Ţara-Românească îşi măcelăriră, ca semn crunt de răscoală, în Iaşi şi Bucureşti creditorii, erau însă şi câţiva Evrei; în ce priveşte pe ai lui Mihalu, se şi spune anume.

BLESTEM: „SA HIU JIDOV!"

„Sentimentele de repulsie faţă de Evrei le împărtăşiau Moldovenii, căci urmaşul lui Vasile, Gheorghe Ştefan, se blestemă într'o scrisoare aşa: „să nu hiu creştin, să hiu jidov, şi de legea mea să hiu scăpat". Pe vremea lui găsim pe orândarul din Popricani pe Jijia, Mosco Jidovul, care a luat dela proprietar, Vistierul Iordachi Cantacuzino, şi dreptul de a „vâna heleşteul", de a pescui.

„Lipsesc până şi Evreii împrumutători ai Domniei, căci acum, mulţumită răscoalei din 1594, mulţumită rezultatelor lungului război germano-turc şi mulţumită grelelor campanii din Asia ale Sultanilor, ţările noastre au Domnii lungi, din cari profită toată lumea, şi Vasile Lupu poate plăti astfel şi datoriile Bisericii constantinopolitane; ba lipsesc şi Evreii mijlocitori între provinciile turceşti şi Galiţia polonă, căci elementele orientale, Turci, Greci ca şi Evrei, au dispărut cu totul, lăsând această ramură de câştig în mâna părţilor direct interesate, Poloni şi Moldoveni, cari strâng averi ca a lui Balaban, a lui Ursachi, a lui Duca Vodă însuş şi agenţilor întrebuinţaţi de dânşii. In actul din Ucraina căzăcească, încredinţată de Turci, la 1681, administraţiei lui Duca Vodă, care face înainte de toate un mare negoţ cu vite şi produse, act datat din Ticanovca la Nistru, se întâlnesc Greci, Români, Ruşi, dar niciun Evreu, în acest mediu care putea fi mai prielnic activităţii acestei naţii.

BARLADENII CREŞTINI SUNT NEGUSTORI

„In calitate de *„orândari"* — românească se zicea la cârciumari: vinărsari — arendaşi la sate, având şi dreptul proprietăţii de a vinde, excluziv, vinul şi oţetul şi mai ales aceasta, o specialitate a lor din Polonia, apar Evreii localnici în Moldova. Dar şi în aceea de *cârciumări în oraşe*, pe urma Armenilor, se ivesc ei, la Iaşi, în 1663, prin porunca de a nu se *băni* de Păhărniceasa cea Mare (Păharnicul, ca şi Vodă, era la răsboiu) şi de „feciorii" ei „vinul Armeanilor sau Jidovilor". Alţii dădeau *bani cu dobândă*, ca Iezuiţilor din Iaşi, la 1679. Peste câţiva ani vedem Evrei — poate străini — părând pe un Ardelean la Vornicul din Câmpulungul Moldovei. La celălalt hotar, de către Ţara-Românească, în legătură cu vama şi cu contrabanda, pe acelaş timp, un orândar, Lazor, al cărui fiu se chiamă Herşul, cumpără dela moşnenii din Stoieşti, pe pământul cărora se întemeiase de curând, ori, mai bine, se întinsese târgul Focşanilor, un „loc de dugheni", care trecu apoi la nepoata lui de fiu, Ana, şi la soţul ei, Avram.

Trebuie să se însemne şi aceea că, afară de Iaşi, *poate* de Botoşani şi de unităţi răslete, Evrei nu mai erau prin oraşele Moldovei: nicăiri nu-l pomeneşte pe la 1650 călătorul italian Bandini, care notează cu ingrijire toate naţiile, nici cel sirian Paul de Alep. Era vremea când despre Bârlădenii creştini se putea scrie că „se îndeletnicesc cu negoţul mai mult decât cu orice altă muncă" [5]).

JIDANII = STRAINII

„Incă şi mai scăzută e situaţia Evreilor dincolo de Milcov. Nu-i găsim aicea nici ca orândari, nici ca vânzători de vin, nici ca împrumutători de bani. Un călător dinaintea vremii lui Mateiu Basarab, care vede, sub Leon Vodă, piaţa din Bucureşti, recunoaşte pe Turci şi pe Armeni, dar pe Evrei nu. Sub Brâncoveanu se privesc toţi Evreii ca străini: „măcar să fie Turcu, ver Ovreaiu, au Arbănaş, au oameni de ţară", sau: „ori fie Turcu au Ovreaiu, au Armean, au Arbănaş au Grec, au Sârbu, au Ungurean". In al treilea loc din aceeaş condică de porunci: „au Ovreai, au Mol[illegible], au Ungurean"; apoi în altele: „veri neguţători creştini, ver Turci, ver Armeani, ver papistaşi, ver Neamţi, ver Ovreai", „au Turcu, au Armean, au Jădov, au ţăran". Stătea numai la Bucureşti şi la Focşani, cum se vede din condica de cheltueli tipărită de Aricescu, şi răspundeau un bir fix, de străini, ca şi al Armenilor, cari în acest principat nu erau aşezaţi, ci veneau din Turcia şi se întorceau acolo. Evreica din Bucureşti care acorda împrumuturi pela 1700 rămăsese cândva acolo pentru camătă. In sfârşit pe lângă Brâncoveanu, ca şi pe lângă Vasile Lupu, nu lipsea medicul evreu, Avram Jidovul. Se clădise o sinagogă într'un colţ din Bucureşti, DAR EA FU DISTRUSA DIN PORUNCA LUI ŞTEFAN VODA CANTACUZINO, URMAŞUL LUI BRANCOVEANU. Ceeace nu împiedică pe Nicolae Mavrocordat de a ţinea ca medic pe Evreul „maran" Fonseca, întrebuinţat, ca şi Cohen al lui Vasile Lupu, şi în negocieţii la Constantinopol. Evrei din Silistra veneau la Slănic să-şi ia sarea. La 1737 apare cel dintâiu Evreu din Ploeşti.

NICIO SINAGOGA IN PIATRA

O sinagogă, cu un rabin permanent — o inscripţie de mormânt din

(Continuare în pag. 12-a)

1) Bizarul Sulzer **(Geschichte des transalpinischen Daciens, II Viena, 1781)** face legătura între Tălmaciul ardelean şi „Thalmus", „cetatea evreiască vestită şi în vremurile antice"! Dar şi el observă că nici nu e de gândit ca „Evreii regelui Decebal" să se fi menţinut „singuri cu privilegiile lor", prin grozavele vremuri ale năvălirilor **(ibid)**, căpătând cu vremea şi jargonul evreo-german. Şi totuş el face din evrei întemeietorii Turnului, care nu era decât un „turn" de apărare, pe malul stâng, al Turcilor din Nicopol.

2) „Arginţi" în sens de taleri.

3) Samoilă Vistierul, Popa Avram, Avram Chiceră, Avram din Mehedinţi, Avram Ţiganul, David pârcălabul. Statul Sămăileşti în Moldova la 1580-2; **Uricariul, XVIII, p. 193.**

4) Haşdeu, **Arhiva istorică, I¹, pp. 172—4.** De altfel vânzarea de vite se făcea pe la 1550, în Lemberg chiar, de Moldoveni şi Armeni din Suceava şi Siretiu, către Evreii galiţieni; **Studii şi doc., XXIII, pp. 341—2, no. 155.**

5) „Negotiationi potius quam ulli alteri labori studet"; Bandini, l. c., p. 201 şi urm. — La Galaţi el notează: Români amestecaţi cu Armeni şi Greci. — La Roman, Români şi Armeni, mai bogaţi. — In Iaşi chiar, Evreii erau aşa de puţini, încât Italianul putea să numere doar pe Români, Unguri, Armeni, Greci, Bulgari, Albanezi, Turci, Tatari, Poloni, Ruşi, Saşi, Muscali şi câţiva Italieni. Intre şcoli, cea românească, slavonă, grecească, armenească. Totuş Moscul cepărgariul din 1648 ar părea să fie un Evreu (Ghibănescu, **l. c., III,** p. 106), deşi un Moscul apare pe atunci în Oltenia **(ibid., VI, p. 34, no. 35)**, şi Moschici e nume din Moldova **(Uricariul, XVIII, p. 171; Ghibănescu, Cuzeştii, p. 150)**. Şi schimbătorii de bani erau Români (Ghibănescu, **Surete si isvoade, IV, p. 221 no. 205).**

Se'ntinde năpraznic vermina!

— „Jidanii se înmulţesc mai tare ca ţiganii. Izrael e neamul cel mai deadreptul stricat şi dedat trândăviei. El se hrăneşte, fără a fi prea mult supărat, din sudoarea creştinilor muncitori. Cumpără ţăranului dinainte puiul în ou" —

(Continuare din pagina 11-a)

1678 ar pomeni pe Arie fiul lui Samuil — se afla de sigur şi în Iaşi, unde Neculce pomeneşte, la 1711, „mormintele Jidovilor", cimitirul evreesc, în marginea oraşului, deşi la Cantemir Evreii vin tocmai la urma locuitorilor străini ai ţerii, înaintea Ţiganilor numai. Era, după mărturia aceluiaş, o „şcoală" de lemn, clădirea în piatră a sinagogelor fiind oprită după datină, şi aparţinea micului grup de birnici, de „subditi" supuşi ai Domniei, cari plătiau însă un impozit mai greu decât cel obişnuit (gravius ordinario), *pe când Armenii, şi ei „subditi", răspundeau aceeaş sumă ca Moldovenii. Autorul domnesc al „Descrierii Moldovei" spune lămurit că Evreii NU ERAU DE LOC MEŞTERI, ci negustori, de o anume categorie, pe care vom cunoaşte-o odată, şi cârciumari.*

Primii arendaşi jidani

„In adevăr, oraşele noastre erau pe atunci pline de breslele, bine organizate, ale meşterilor creştini, strânşi în jurul bisericilor de hram (astfel Sf. Paraschiva din Păcurarii Iaşului era a croitorilor, Sf. Andreiu a precupeţilor, Sf. Ilie din Botoşani a blănarilor, Precista din Galaţi a bogasierilor şi abagiilor, Sf. Vineri din Iaşi a pitarilor, etc.). Creditul îl aveau în mână mai mult Turcii, cari străbăteau şi prin sate şi „cumpărau" şi moşii pentru a-şi face câşle de vite, uneori şi Chiproviceni, bulgari, vre-o sută de familii în Ţara-Românească. Turcii aveau, ca la Dorohoiu, şi dugheni şi ţineau cafenele. Arendarea moşiilor nu se practică încă, şi, când ea începe, după 1750—70, acei cari se împărtăşesc de acest câştig sunt Greci, Armeni din Galiţia ş. a. Până la 1750, puţine cazuri de „vânzare cu anul" la Evrei: în 1710, când Berheştii (Cernăuţi) sunt trecuţi de un anume Cerbul lui Ioan Paladi, în 1741, în 1744, când orânda Rărencii e vândută unui Evreu din sat de mânăstirea Slatina. In acelaş an Marele-Logofăt dă Evreilor Iuţco Leiba, Israel pescuitul la Calafenderşti. Prin sate Evreii nu apar ca orândari nici cât în veacul al XVIII-lea; odată găsim pe unul care, pe la 1700, cumpără miere dela boierii Moldovei.

„Se spune că întemeietorul unei secte evreeşti mai apropiate de creştinism, Iacob Iosif Frank, care predică în Polonia şi muri la Offenbach, s'ar fi născut la 1728 în ţările noastre. Nici un izvor intern nu ştie de el sau de legea lui cea nouă. De pe atunci încă o mare parte din Evreii Moldovei nu erau turci, „frânci" de limba spaniolă, ci polonezi, a căror invazie, datorită şi deselor turburări de pe Nistru, se făcea tot mai puternică. Supuşi, „precum le este obiceiul lor de vac", unei plăţi speciale pentru comunitate, „corupca" (pol.: krupka), ei erau incassaţi — şi măcelarii sau „meşercii" şi ceilalţi — de haham şi de un agent special, cum vedem că se face „la otacile dela iarmaroc", după porunca Domniei, în 1727. Din Polonia era de sigur acel „Cerbu Jidovul, feciorul Ceauşului", care, la 1736—7, făcea vutcă pentru Domnie.

Vânzători de băutură

„Din Raşcov, târg în mare parte locuit de Români, pe malul polon al Nistrului, ei se strecoară mai ales în centrele basarabene vecine, pentru a-şi exercita profesiunea obişnuită: vânzători de horilcă. Ii găsim în această calitate, — certându-se pentru câştig şi datorii cu fraţii lor rămaşi acasă, — în Ţinutul Sorocei, deşi oraşul însuş era locuit „mai ales de Moldoveni, între cari se află puţini Greci, Evrei şi Turci". *In părţile Lăpuşnei în acest timp o Evreică se judeca la Tatari cu un coreligionar. Cei dela Căuşani, supuşi Hanului, aduc şi acestor Musulmani băutura neprevăzută de Coran. Sunt învinuiţi şi de tovărăşie cu hoţii dela hotar.*

„Incă de prin anii 1740 ei se împărtăşesc şi din negoţul de vite, după Armeni şi Turci. Ii vedem cumpărând junci la bâlciurile din Suceava şi Siretiu. Niciodată însă această importantă ramură de negoţ nu ajunse în mânile lor.

„Dintre aceşti Evrei pribegi, unii se furişează până departe: Marcu din Bârlad, care se leagă tovarăş cu omonimul din Iaşi şi cu Herş din Focşanii munteni pentru a duce holircă peste Milcov, face parte măcar din această stricătoare societate a holircarilor, cari-şi aveau la Bârlad şi strada, *„dughenile jidoveşti"*, pomenite în 1767. Marfa celor ce se aşezau prin târguri se alcătuia din cele ce le trebuiau ţăranilor: tutun, bumbac tors, fier, orez, frânghii, dohot, aramă, ciubote, oale, sare. Câştigul dela vaduri îi făcu să le cumpere dela boieri şi răzeşi. Ii găsim la Soroca, Orheiu, Mohilău, Chişinău, Lăpuşna, Vijniţa. Negustori români, ca Manoli din Botoşani, fac învoeală cu Evreii din Sniatyn. Tot aşa aflăm şi pe Cerbul din Roman, care duce vin la Movilău fără a plăti cărăuşilor pentru daune, şi Herşcu din Botoşani, unit cu Bercu din Movilău. Din raiaua Hotinului, Avram şi Burăh trec la Bacău, unde-şi fac case pe loc domnesc. Căruţele lor încep să străbată ţara, uneori scutite de olac şi podvezi: negustorii cumpără grâu dela boieri, ei împrumută cu bani pe săteni, şi, după sistemul din veacul al XVI-lea, la Munteni, îi prăpădesc cu dobânzile. Pe drum pier adesea de Cazaci, de hoţi, ca în pădurile Dracşanilor şi Herţei.

„Cu sau fără voia boierului, răspunzându-i sau ba venitul, ei se aşează ici colo şi prin sate, plătind birul cu ţăranii; unul face şi un puţ lângă cârciuma lui. In munte ei îşi aşează (un caz la 1765, al lui Isac Sora) căşării pentru fabricarea caşcavalului, dând în schimb pentru **„brânză de oi şi de vaci"**, nu numai bani, dar şi zahăr şi **„colane de fir"**, precum se face şi la Munteni, unde Evrei din Silistra, de multe ori cu bani româneşti, ai vreunui tovarăş boierinaş care-i **„colăcise"**, lucrau astfel caşcavale în munţii Buzăului până la 1800. Mai târziu ei sunt întrebuinţaţi şi ca spioni în Polonia. In legătură cu hahamii din Cracovia şi Dubasari, ar fi fost cei din satul Onitcani, pe cari sătenii îi pârîră că au săvârşit în dauna unui copil omorul ritual, — vestită afacere, care fu întrebuinţată de unii boieri şi de Domn pentru stoarceri de bani şi aduse intervenţia Porţii, solicitată de Evreii moldoveni, cari pretindeau, fără dreptate, că li s'au stricat sinagogele şi li s'au ars cărţile.

„Aceia dintre dânşii cari nu aduc cu ei experienţa comerţului de spirtoase, a precupeţiei şi cametei, sunt prea puţini: astfel Avram, „negutitor striind, din Ţara Leşască", *de marfă scumpă, care e bine primit de Domnie,* „poftind Domnie Mè a veni şi alţi, orcâţi de mulţi negutitori ca aceşti, să să afle la ţara aceasta de acest fel de oameni". *Astfel David Argintarul, pe care tot aşa îl poftesţte cârmuirea,* „poftind Domnie Mè a veni şi a să află la oraşul acesta orcâţi de mulţi oamini meşteri cu bun meşteşug", — *şi chiar tipsierii, fabricanţi de tipsii, ţin acasă de vânzare şi câte* „un poloboc, două de băutură". *Aşa poate şi „tâmbelarul", muzicantul cu ţimbală, la Iaşi, tot în 1741.*

Protecţia muncii naţionale şi a rasei

„Deosebite de aceşti noi veniţi erau cele câteva familii de Evrei aşezate în Iaşi şi Botoşani, dintre care unii se botezară, ca Solomon Botez, care fu Sătrar şi Vornic de Câmpulung, ca Ion şi Nicolae Botezatul din 1735—6, ca Smaranda care ia pe paicul Stati Grecul. Ieşenii făceau şi ei cârciumărit, închiriind pivniţe şi hrube, ca acela care-şi vindea, la 1741, vinul pe podul Hagioaii, „unde să vinde peştele cel proaspăt". Găsim doar odată un cuiumgiu şi un proprietar de velniţă de rachiu. Nu lipseşte câte un negustor de miere. Plătiau şi ei corupca, „pentru folosul şi ajutorul şi chiverniseala breslii, a tuturor, pe obiceaiul lor", **după** „zapis", **şi ea se ridica de baş-staroste, de starostele al doilea — se ceru, la Octomvrie 1741, să se revie la datina unui singur staroste — de** „căpitani", **de haham şi de** „pevetul şi credinciosul breslii jidoviaşti", **ca şi de „bătrânii Jidovilor". Aveau situaţia unei bresle DUPA DATINA TURCEASCA INTRODUSA DE FANARIOŢI, şi staroştii erau puşi** „pă obiceaiul cel vechiu, pentru slujba Mării Sale lui Vodă şi a ţării", **pentru legăturile fiscale cu Cârmuirea. Alături de nume vechi ebraice, găsim şi altele pe româneşte: Cerbu, Novac, Craful (Croitorul). Comunitatea se împrospătă necontenit şi ea cu pribegi, căci în plângerea menţionată găsim un Evreu dela Hotin şi altul dela Soroca; între inscripţiile mormântale e a unui „învăţat" venit din Poloţc. O întindere a ei eră îngreuiată şi de măsurile pe cari, încă dela 1731, le luase Domnia în folosul „NEGUŢATORILOR CELOR DE LOC", contra „NEGUŢITORILOR STREINI, CARI VIN AICE DINTR'ALTE PARŢI DE LOC CU MARFA DE TOT FELIUL".**

Aşezământul din 1741 al lui Constantin Vodă Mavrocordat hotăra în acelaş timp ca de-acum înainte „copii slugi au fete slujnice de vrâstă până la 30 ani la Jidovi să nu se mai afle slujind". **Se opria, în acelaş interes al moralităţii, şi vânzarea băuturilor** „de femei cârciumărite, precum Moldovence, aşa şi Jidoavce", „de vreme că s'au cunoscut că pricinuesc multe lucruri fără de cale, fiind într'adins femei şi fete tinere". **Breslele locale nu puteau vinde produsele Evreilor, cum nici pe ale Armenilor. Noii veniţi erau adesea** „oameni gâlcevitori într mahalagii", **cum se plâng preoţii dela Sf. Nicolae, cari cer să se înlăture pentru aceasta MINDILA (Mendel), chiriaşul lor. Nici între dânşii nu era o solidaritate adevărată: nebunind, la 1776, Zalmăn Caşcaval din Iaşi, ai lui cer îndată a i se vinde casa din Muntenimea-de-mijloc, pentru a-şi răstoarce banii daţi pentru despăgubirea celor răniţi de el.**

O rasă plină de toate păcatele

„Comunitatea cealaltă, şi ea hrănită cu câte un Evreu din „Ţara Leşască care s'au aşăzat în Botoşeni", se pomeneşte în 1723 întâiaş dată, ea fiind alcătuită din prea puţini membri, aşa încât se întâmplă că vreun act domnesc, ca acel din 1757, nici nu pomeneşte pe Evrei între ceilalţi, locuitori ai oraşului. Ei erau în rândul întâiu orândari, luând case şi dela călugării Mânăstirii-Doamnei. Având casele lor, plătesc, fac **„mâzdă"** pentru a se muta Târgul-Făinii în sus, unde le venia lor la socoteală, ceeace aduce intervenţii ale Domniei. Documentele contemporane îi arată plini de toate păcatele: trec cai de furat tovarăşilor din Iaşi, „iese mufluzi", cumpără mărturii, fac „iscăliturі viclene" şi, „ca să poată jura la şcoală înaintea hahamului, „ieau condeiul cu cerneală şi-l poartă peste acea iscălitură", îşi siluesc fetele, etc. Guvernului i se plângeau de cislaşii lor şi pretextau că sunt oameni săraci.

„Afară de aceasta, câte un Evreu apare la Suceava, ca orândar pe locul Mitropoliei şi alţii ca mici negustori, la Ocna, la Hârlău, la Siretiu, la Galaţi şi, cum am spus, la Bârlad, apoi la Roman, unde la 1741 nu se ştia decât de „Moldoveni şi Armeni", la Târgu-Frumos, unde în 1755 se pomeneşc „două cârcime şi orândă jidovească, *ce sânt acolo în târg".*

Să adaugem pe Evreii turceşti din Chilia şi Cetatea-Albă. La Neamţ câţiva Evrei se aşezară unul lângă altul pe pământurile mânăstirii între 1764 şi 1766: erau să aibă locul de casă cu drept de moştenire — „iar eu să nu vândzu casa nimănui, numai eu să trălescu într'ânsa şi după mine copii mei" — *plătind pe an două ocă de ceară sau zece orţi egumenului.*

*

„O mare schimbare năprasnică veni din anexarea de către Austria a părţilor Moldovei-de-sus, aşa-numita Bucovina. In acele ţinuturi ale Cernăuţului şi Câmpulungului, la care se adăuseseră părţi din ale Hotinului şi Sucevei, nu erau înaintea aşezării stăpânirii împărăteşti decât 206 familii, cu 986 capete, iar în timpul războiului ruso-turc din 1769—74 numărul crescu până la 298 familii cu 1346 capete. Statistica făcută după 1775 găseşte doar 526 de Evrei; în Siretiu erau de tot puţini, „câţiva", spun actele oficiale. La 1775 însă ajunseseră a fi, prin scurgerea din Galiţia, 780—800 de familii. Cel dintâiu guvernator al ţării, generalul Enzenberg, constată că ei se îndeletnicesc în rândul întâiu cu cârciumăritul, cu vin, holercă şi bere, având şi velniţe, apoi şi cu arendarea de moşii, ca acel Moşco care, împotriva altui Evreu, ţinu, venind din Hotin, la 1774, Cruglicul, din raia; de adevăraţi negustori, de meseriaşi nu se vorbeşte nimic, ci numai că, **„înmulţindu-se mai tare ca Ţiganii", „au acaparat, tot negoţul şi meşteşugul, mai ales în Suceava, Siretiu şi Cernăuţi",** unde totuş Boscovichs pe la 1770, deşi aminteşte de **„mulţi Evrei"** (molti Ebrei), recunoaşte **„că cea mai mare parte din locuitori sunt creştini ortodocşi".** De altfel, numărul total al meşteşugarilor la 1783 încă era numai de 103. Sunt, spune generalul, **„neamul cel mai de-a dreptul stricat, dedat trândăviei; se hrăneşte, fără a fi prea mult supărat, din sudoarea creştinilor muncitori".** O comisiune, care funcţiona în 1781, arată că „AICI IN ŢARA EVREII OBIŞNUESC A CUMPARA ŢARANULUI DINAINTE PUIUL IN OU, MIEREA IN FLOARE ŞI MIELUL IN PANTECELE MAMEI, PE UN PREŢ MIC, ŞI PRIN ACEASTA CAMATA A SUGE CU TOTUL PE LOCUITORI ŞI A-I ADUCE LA SARACIE, AŞA INCAT ŢARANII IMPOVARAŢI, ASTFEL, DE DATORII ŞI PENTRU VIITOR, NU AFLA ALT MIJLOC DE MANTUIRE DECAT SA FUGA DIN ŢARA; CU ACEST CHIP EVREII DAU AICI PRILEJ LA EMIGRAŢIE ŞI SUNT DECI PRIMEJDIOŞI POPORAŢIEI ŞI AGRICULTURII. EVREII DE AICI SE HRANESC MAI MULT CU CARCIUMELE ŞI DAU PRILEJ POPORULUI SA BEA ŞI SA SE STRICE; PRIN EXPULZAREA LOR AR FI HRANA MAI IEFTINA, BEŢIILE S'AR MAI OPRI, INŞELATORIA IN NEGOŢUL CU MARFURILE AR INCETA, PREŢUL ARENZILOR AR SCADEA ŞI SATELE S'AR PASTRA".

„Am văzut creştini arând pentru Evrei"

Săracii, „vagabonzi, cerşitori" (Müssiggänger, Betteljuden), pe cari Enzenberg îi expulzează de fapt, 365 de familii, aveau de strâns dela ţărani 6.000 de florini datorie de băutură, şi ei adaugă: **„şi poate cineva închipui cât au de cerut Evreii cei bogaţi, cari au rămas, numai pe grâne, dela ţărani". „Până acum n'am văzut Evrei la plug, nici pe unul îndeplinind munca ţărănească, dar am văzut creştini arând pentru Evrei, şi anume pe câmpiile cele mai roditoare, pe cari Evreul orândar le ţine pentru el şi bietului ţăran îi dă de sigur cele mai rele".** Totuş stăteau „mai mult în colibe ticăloase" şi nu adăugeau nimic, deşi se lăudau a fi „oameni cinstiţi, oameni ireprosabili, în parte aşezaţi", „hahami, belferi, cântăreţi şi scriitori ai celor zece Porunci", nici la cultura ţării, cum nu adăogeau nimic la bogăţia ei. Consiliul de războiu, la care se îndreptară, deşi pentru cei păstraţi se dăduse prielnica patentă imperială din 13 Maiu 1781, recunoştea specularea „RAFINATA" a poporaţiei, acapararea negoţului **„cu cămătă nemăsurată"**, stricarea prin holercă a **„sănătăţii şi moravurilor naţiei"**, şi Impăratul, luminatul losif al II-lea, umanitarul, respingea, la 7 Octombrie 1782, pe deputaţii comunităţii ai OBERKAHALULUI, trimeşi la Viena, **„pentru a se înlătura orice reprezentaţii cari ţintesc la egoism şi la apăsarea locuitorilor":** nach ihrer Bestimmung zu instradiren. Din Cernăuţi, după o inspecţie personală, acelaş suveran, destul de larg în ce priveşte deosebirile confesionale, scrie, la 19 Iunie 1783: **„Să se urmeze cu Evreii acelaş sistem** de constrângere la agricultură; ei obiectau că **„sărbătorile lor cad pe vremea celor mai însemnate munci ale câmpului; ori se fac negustori şi meşteşugari cinstiţi, ori se consacră plugăriei, ori trebuie scoşi din ţară".** Cârciumele fuseseră oprite de Enzenberg însuş; se hotărî acum ca arenda să fie mărginită la 20 de ani şi dreptul de proprietate să se recunoască numai Evreilor botezaţi.

Moldova: ţara privilegiilor pentru jidani

„Ne putem închipui care a fost efectul imediat al acestor măsuri. Expulzaţi, în parte supuşi turci şi ruşi, nu erau primiţi, fireşte, în alte provincii ale monarhiei. VENIŢI DIN GALIŢIA ŞI POLONIA, EI ERAU TRIMEŞI IN MOLDOVA. Aici găsiau un tratament pe care guvernatorul Bucovinei îl califică aşa: „în nici o ţară Evreul nu se bucură de atâtea privilegii şi drepturi şi nu plăteşte mai puţin". *Cinci galbeni de familie, „o căpăţână de zahăr sau două ocă de cafea" la nuntă înlocuiau şi capitaţia şi patenta. Vedem pe Divanul acestei Ţeri, apoi pe Domni, mai ales pe Constantin Moruzi, apărându-se cu desperare împotriva lor.* „Divanul moldovenesc" *(—1774), scrie Enzenberg,* „a luat Evreilor toate arenzile şi cârciumele". *Grigore Alexandru Ghica, de două ori, Moruzi adăugiră pentru aceia cari s'ar mai apuca de această specula a viciului şi luxului absenteist pedeapsa „CU ŞTREANGUL". Ceilalţi fură puşi la dări nouă, 10 lei de ogeag, fumăritul, pe lângă cei 60 de lei daţi anual pentru toţi Marelui-Cămăraş, care-i judeca, precum şi pe Armeni şi pe „neguţătorii străini".*

VEŞNICA CORUPŢIE

Cum i se oferiseră lui Enzenberg, de cahaluri, în scris, 5.000 de galbeni pe an pentru a tolera vechea stare de lucruri, se încercă şi cumpărarea Domnului, dar acesta răspinse banii ,mai bine de cât să expuie ţara peirii totale". **Răspunzând tocmai lui Enzenberg la 1782, guvernul moldovenesc arăta că „Armenii şi Jidovii n'au avut după dreptate a cumpăra moşii la ţară de veci, nici au; iar casă, dugheni la târguri au putut şi pot cumpăra, — însă Armenii numai, pot cumpăra şi vii". Urmând hotărîrilor luate de înaintaşii săi, Alexandru Constantin Mavrocordat, după ce întreabă din nou Divanul, care-i semnalează abuzul ce fac Evreii prin sate cu datoriile pentru băuturi, hotăreşte, în interesul păcii şi dreptăţii, ca Evreii să nu mai poată fi cârciumari, ba chiar să nu mai poată sta în sate, unde fac înşelătorii şi jafuri.**

leească asupra Moldovei încă un stol de Evrei săraci. Răsboiul din 1789—91, în cursul căruia Austriacii ţinură ocupată ani de zile Moldova de Vest, până din jos de Roman, şi mai târziu toată Ţara Românească şi Oltenia, ajută mult la acest nou şi puternic aflux de Galiţieni. Şase din aceşti negustori fură ucişi în Muntenia de Arnăuţi, la 1790.

„Indată după încheierea păcii din Sistov, aceşti imigranţi, „EVREI MIZERABILI", spune chiar Internunţiul, „pe cari Austriecii nu voiau odată să-i mai ţie în Bucovina", străini căsătoriţi cu Evreice din Moldova şi supuşi sarcinilor ţerii, se gândesc a se pune sub protectia Agentiei, ca să capete sprijin în desele lor conflicte cu localnicii, provocate, spune însuş reprezentantul austriac, nu numai de antipatia religioasă a locuitorilor invadaţi, ci şi „DE CARACTERUL GÂLCEVITOR AL EVREILOR, împărtăşirii lor simpatetice (sic), adesea exagerate, la tot ce priveşte pe un Evreu, NECINSTEI, ADESEA DOVEDITE A EVREILOR FAŢA DE CREŞTINI". N'aveau pasapoarte în regulă, cei mai mulţi, dar înfăţişau certificate de proveniență dela fraţii din Sniatyn, Horodenka şi Stanislau. Dacă nu fură primiţi toţi în această situaţie asigurată de sudiţi, „Unterthane", DE UNDE LI VINE ŞI PORECLA DE ŢĂRTANI, unul în fiecare familie nu lipsia, şi câte odată se botează vre-o soră, PENTRU CA SA FIE LEGATURI IN TOATE PARŢILE. Numele se schimbă la luarea sudiţiei (fratele lui Avram Moise se chemă Iosif Lisse), pentru a se pierde mai uşor urma în caz de judecată. Pe cei odată înscrişi în liste, pe „EVREII GERMANI", cari-şi aveau starostele şi hahamul lor anume, Agenţia îi apăra, bine înţeles, când vre-un ispravnic sau alt agent al Domniei se atingeă de averea sau de persoana lor.

Se adauseră în curând Evreii ruşi, Evreii prusieni şi chiar, ca la Botoşani, Evreii francezi.

„Pe aceşti vechi Evrei îi mai întâlnim în mica lor prăvălie cu de toate cele, ori după taraba cârciumei lor dela oraş. Avem actul prin care se numeşte de Domn la 1801 starostele unui târg oarecare, scutindu-l de „dări şi angării" şi îndatorindu-l a primi dela ispravnici poruncile domneşti, cu voia de a pedepsi pe recalcitranţi „cu pravila legii noastre". Incă din 1800 şi 1804, şi „străinii iubitori de turburări" fuseseră supuşi haham-başei. In Botoşani mai ales menţiunile lor nu încetează. La 1794 apare Calman Jidovul cu casele lui; în 1802 doi alţii, cari ieau pe 15 ani casele lui David Goilav, cu 380 de lei înainte, sunt agenţi ai imigraţiei celei nouă. Aceeaş vieaţă de certe, de zapise măsluite, de iscăliturі — şi de Mitropoliţi — falsificate, ca în cazul dela 1794 al lui Israil, ce are judecată cu Calman. Osebiţi de corelegionarii lor subt raportul fiscal, ei răspundeau Cămării, ca „hrisoviliti

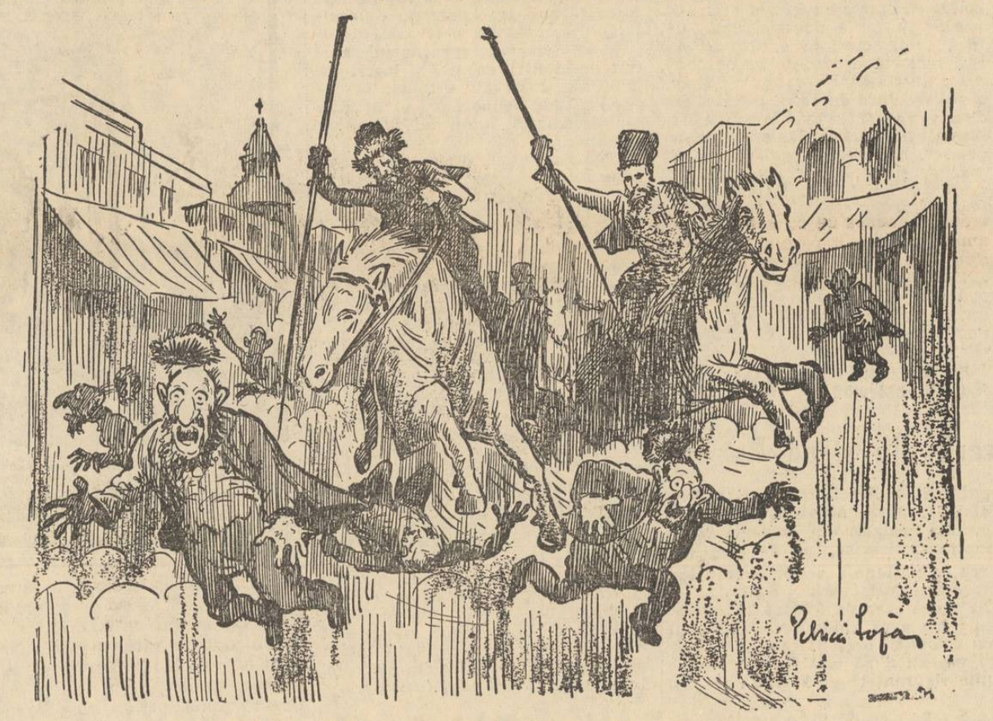

CAZACII MACELARESC LA IAŞI PE JIDANI

Răsar havrele şi ticăloasele noastre compromisuri cu jidanii

„La 1779 găsim pe „dascălul" din Botoşani, Avram sin Iosăp, cu case în Târgul-Nou, unde apare atunci un Evreu galiţian, cu numele german, cel dintâiu pe care-l oferă documentele cunoscute până acum: Wigder; un Marcul sin Şămon, un Nusim zet (ginere) Şimon şi alţi Evrei iscălesc ca martori. La 1780, aflăm apoi pe unul din vechii membri ai comunităţii, căruia scriitorul moldovean îi zice Drăgan Jidovul. Pe atunci staroste e Cerbul şi Iosif „vechiul haham". **Mai târziu Evreii apar pe Ulita Veche, spre Sf. Gheorghe.**

„In apropiatul Hârlău, se menţionează fabrica de sticlă a unui Evreu. La Folticeni hrisovul de întemeiere face loc şi imigraţiei jidoveşti, şi chiar boierii, ca Ienachi Cantacuzino, când vor să-şi cumpere locuri, întrebuinţează mijlocitori evrei. Actul de fundaţie al acestui târg, zis întâiul Şoldăneştii, pe locul lui Ioniţă Başotă (1780), prevede că Evreii îşi vor păstra ereditar locurile, că au voie a-şi face velniţe fără bezmen pentru proprietar, că ei pot „să ţie o casă pentru închinăciunea lor de o parte, iar nu între creştini, care să fie asemenea ca şi a celorlalte case, iar nu într'alt chip"; „mormânturile" lor vor fi la „un loc afară", ales de ispravnici, lung de 6 stânjeni şi lat de 8. Dar ei nu se mulţumiră cu atâta: în curând răsăriră trei havre de piatră, dărâmând case vechi româneşti, şi Evreii se amestecă şi la turburări. „Jidovii târgoveţi", **se mai spune,** „la adunările de iarmaroace, îndărătnicesc pe neguţătorii şi locuitorii străini ca să nu dea nimic pentru vitele ce pasc, nici pentru trăsuri, nici pentru dugheni, ce dau cu chirie la zile de târg în Moldova. Principele de Ligne află pretutindeni „colibele" „Evreilor" şi secretarul lui Alexandru Mavrocordat, care-i scoase din sate, contele de Hauterive, descriind „figura lor extraordinară", îi declară oameni fără cinste şi meşteri proşti de tâmplărie, croitorie şi ceasornice.**

1789: O NOUA INVAZIE JUDAICA

„Cu aceasta am ajuns la altă fază din istoria Evreilor la noi. Orândarii din veacul al XVII-lea, micii negustori acaparanţi din al XVIII-lea, cuprinşi în bresle de supuşi, de clienţi ai Cămării Domneşti, proprietate rentabilă a principilor, ajung a fi acum meşteşugari liberi, fără vreo asociaţie forţată de corporaţie, cari, pe o vreme când se schimbă casa, mobila, haina, încălţămintea, acoperirea capului, concurează înverşunat pe meşterii noştri, pe cari breasla începea să-i încurce, şi ajung a-i înlocui aproape cu totul.

„Incă din 1786, ordonanţa imperială din 20 Martie, care cerea ca Evreii să poată dovedi un capital, în bani sau imobile, de măcar 250 de florini, făcu să năvălească în Moldova şi supuşi sarcinilor ţerii, se gândesc a se pune sub protectia Agentiei, ca să capete sprijin în desele lor conflicte cu localnicii, provocate, spune însuş reprezentantul austriac, nu numai de antipatia religioasă a locuitorilor invadaţi, ci şi „DE CARACTERUL GÂLCEVITOR AL EVREILOR, împărtăşirii lor simpatetice (sic), adesea exagerate, la tot ce priveşte pe un Evreu, NECINSTEI, ADESEA DOVEDITE A EVREILOR FAŢA DE CREŞTINI". N'aveau pasapoarte în regulă, cei mai mulţi, dar înfăţişau certificate de proveniență dela fraţii din Sniatyn, Horodenka şi Stanislau. Dacă nu fură primiţi toţi în această situaţie asigurată de sudiţi, „Unterthane", DE UNDE LI VINE ŞI PORECLA DE ŢĂRTANI, unul în fiecare familie nu lipsia, şi câte odată se botează vre-o soră, PENTRU CA SA FIE LEGATURI IN TOATE PARŢILE. Numele se schimbă la luarea sudiţiei (fratele lui Avram Moise se chemă Iosif Lisse), pentru a se pierde mai uşor urma în caz de judecată. Pe cei odată înscrişi în liste, pe „EVREII GERMANI", cari-şi aveau starostele şi hahamul lor anume, Agenţia îi apăra, bine înţeles, când vre-un ispravnic sau alt agent al Domniei se atingeă de averea sau de persoana lor.

Se adauseră în curând Evreii ruşi, Evreii prusieni şi chiar, ca la Botoşani, Evreii francezi.

„Pe aceşti vechi Evrei îi mai întâlnim în mica lor prăvălie cu de toate cele, ori după taraba cârciumei lor dela oraş. Avem actul prin care se numeşte de Domn la 1801 starostele unui târg oarecare, scutindu-l de „dări şi angării" şi îndatorindu-l a primi dela ispravnici poruncile domneşti, cu voia de a pedepsi pe recalcitranţi „cu pravila legii noastre". Incă din 1800 şi 1804, şi „străinii iubitori de turburări" fuseseră supuşi haham-başei. In Botoşani mai ales menţiunile lor nu încetează. La 1794 apare Calman Jidovul cu casele lui; în 1802 doi alţii, cari ieau pe 15 ani casele lui David Goilav, cu 380 de lei înainte, sunt agenţi ai imigraţiei celei nouă. Aceeaş vieaţă de certe, de zapise măsluite, de iscăliturі — şi de Mitropoliţi — falsificate, ca în cazul dela 1794 al lui Israil, ce are judecată cu Calman. Osebiţi de corelegionarii lor subt raportul fiscal, ei răspundeau Cămării, ca „hrisoviliti ini căsătoriţi cu Evreice din Moldova şi supuşi sarcinilor ţerii, se gândesc a se pune sub protectia Agentiei, ca să capete sprijin în desele lor conflicte cu localnicii, provocate, spune însuş reprezentantul austriac, nu numai de antipatia religioasă a locuitorilor invadaţi, ci şi „DE CARACTERUL GÂLCEVITOR AL EVREILOR, împărtăşirii lor simpatetice (sic), adesea exagerate, la tot ce priveşte pe un Evreu, NECINSTEI, ADESEA DOVEDITE A EVREILOR FAŢA DE CREŞTINI". N'aveau pasapoarte în regulă, cei mai mulţi, dar înfăţişau certificate de proveniență dela fraţii din Sniatyn, Horodenka şi Stanislau. Dacă nu fură primiţi toţi în această situaţie asigurată de sudiţi, „Unterthane", DE UNDE LI VINE ŞI PORECLA DE ŢĂRTANI, unul în fiecare familie nu lipsia, şi câte odată se botează vre-o soră, PENTRU CA SA FIE LEGATURI IN TOATE PARŢILE. Numele se schimbă la luarea sudiţiei (fratele lui Avram Moise se chemă Iosif Lisse), pentru a se pierde mai uşor urma în caz de judecată. Pe cei odată înscrişi în liste, pe „EVREII GERMANI", cari-şi aveau starostele şi hahamul lor anume, Agenţia îi apăra, bine înţeles, când vre-un ispravnic sau alt agent al Domniei se atingeă de averea sau de persoana lor.

Se adauseră în curând Evreii ruşi, Evreii prusieni şi chiar, ca la Botoşani, Evreii francezi.

„Pe aceşti vechi Evrei îi mai întâlnim în mica lor prăvălie cu de toate cele, ori după taraba cârciumei lor dela oraş. Avem actul prin care se numeşte de Domn la 1801 starostele unui târg oarecare, scutindu-l de „dări şi angării" şi îndatorindu-l a primi dela ispravnici poruncile domneşti, cu voia de a pedepsi pe recalcitranţi „cu pravila legii noastre". Incă din 1800 şi 1804, şi „străinii iubitori de turburări" fuseseră supuşi haham-başei. In Botoşani mai ales menţiunile lor nu încetează. La 1794 apare Calman Jidovul cu casele lui; în 1802 doi alţii, cari ieau pe 15 ani casele lui David Goilav, cu 380 de lei înainte, sunt agenţi ai imigraţiei celei nouă. Aceeaş vieaţă de certe, de zapise măsluite, de iscăliturі — şi de Mitropoliţi — falsificate, ca în cazul dela 1794 al lui Israil, ce are judecată cu Calman. Osebiţi de corelegionarii lor subt raportul fiscal, ei răspundeau Cămării, ca „hrisoviluti

IERI CA ŞI AZI: ŞABBAS GOIMI LACOMI DE ARGINŢII JIDANILOR

„Pe lângă negustori şi cămătari, cari strică preţurile şi „ucid comerţul, descurajând pe puţinii negustori cinstiţi cari ar vrea să-l facă să înflorească" (consulul francez Parant, Iunie 1798), meşterii „europeni" făceau din fugă lucru de tot felul: odată „postăvari ori fabricanţi de „răsuflători la o samă de ferestre dela Curte", ca în 1806, tapiţeri la reşedinţa lui Scarlat Callimachi, altă dată, ca pietrarul Moscul Schifter şi Leiba Dulgherul, lucrând case negustorilor din Botoşani (1816) ori rochii de mireasă pentru fetele de boieri (1824), ori ghete, ca Evreii din Focşani (1806). Dar ei izbutiseră a se strecura iarăş în sate — unde-i semnalează călătorul englez Adam Neale — cu ajutorul boierilor lacomi de arenzi mari. La 1793, acel care luase pe un an „orânda băuturii" şi a morii, precum şi a unor „părţi de moşie" la Căbuji şi Ţolesti (Suceava), se învoiă cu nescrupulosul proprietar, Ienachi Cantacuzino, că, „de va fi poruncă gospod ca să se scoată Jidovii de prin sate, după tocmeală să fie îndatorit a-şi tocmi crâşmar la orânzi şi a-şi ţinea orânzile până la împlinirea anului cumpărat, plătind dumisale banii deplin". Incă dela 1806, în locul măsurii de care se temea arendaşul lui Ienachi Cantacuzino, se recunoşteau oficial „Jidovii orândari de prin sate", puindu-i să dea bir la un loc cu „târgoveţii", cu „mahalalele". In această calitate ei erau priviţi ca sudiţi, şi nu ca Evrei, siliţi însă, ca şi aceştia, a se supune ispravnicilor şi a observa „privilegiurile păzite de obştie la acest feliu de pricini", după ordinul domnesc din Aprilie 1803. Căci la 18 Maiu 1804 se hotărîse, în urma plângerilor pentru „nu puţine asuprelnice supărări" făcute ţăranilor şi considerând că e „cu totul împotriva legii creştineşti şi a Domniei Noastre bunăvoinţa de a avea Jidovii prin chipul acesta stăpânire asupra creştinilor", că Evreii nu mai pot „prinde locul stăpânului moşiei şi puterea stăpânirii asupra venitului", păstrând dreptul de a avea „orânzile băuturii". Un imaş e luat în arendă, de fapt, la 1816. Sau Leiba Jidovul iea în al doilea rând arenda Şcheii (Roman) şi „încarcă cu sume de bani pentru băutură pe locuitori", sechestrându-le fără ştirea ispravnicilor „vite şi alte lucruri", deşi Cârmuirea luase măsura de a nu se credita pentru băutură decât până la o anumită sumă: 15 bani fruntaşul, 10 mijlocaşul şi 5 codaşul. Din acelaş judeţ vine plângerea unor ţărani, cari înşiră creşterea tuturor sarcinilor, stricarea obiceiurilor şi maltratările din partea arendaşului evreu, pe care administraţia îl înlătură îndată. Un Şmil Focşăneanul e la 1824 arendaş la Liveni, pe trei ani, cu 2.000 de lei daţi înainte. Mai târziu acelaş „Şmil Focşănean, supus austriecesc din Fălticeni", iea în arendă pe şapte ani şi Săvenii dela Constantin Canta, înainte de 1827. In timpul războiului din 1806—12 între Ruşi şi Turci, găsim ca arendaşi ai moşiilor luate de Ruşi în raiaua Hotinului şi supuse de ei tot administraţiei moldoveneşti, Evrei. Cei din Herţa pretindeau chiar că au dela înaintaşii lor dreptul de a ţinea moşia târgului în arendă. Evreii cumpărau, împotriva datinei arătate lui Enzenberg, vii la Odobeşti (Lupul Jidovul în 1804). Străbăteau satele pentru a tocmi potaş (cei din Suceava şi Cernăuţi) ori pentru a face lucrări de tâmplărie.

IN AJUNUL REVOLUŢIEI DIN 1821

„Dela 1812, în principatul Moldovei, lipsit de judeţele basarabene, având acum aceleaşi sarcini cu mijloace mai puţine, taxa anuală de 8.000 de lei, cu daruri de alte 8.000, fu ridicată la 28.000. Deşi venitul cărnii cuşer era simţitor mai mare, ajungând la 32.000 de lei, totuş sudiţii se plânseră la Agenţie, care refuză să le iea parte, insistând asupra vinovăţiei lor în conflictele ce au cu administratia. La

Totdeauna împotriva țării care-l hrănește, ăsta-i jidanul!

— Și-acum o sută de ani, aceeaș dramă : 90% din comerț în mâna jidanilor. Cu amenințări din afara granițelor, spre a teroriza și jefui pe Români. Intervențiile lui Cremieux dela 1867 și amestecurile umilitoare ale congresului dela Berlin în politica țării. —

— Demnitatea națională a generațiilor de acum 50 de ani. —

(Continuare din pagina 12-a)

JIDANUL TOT JIDAN

„In cursul turburărilor provocate de năvălirea și ațâțările lui Alexandru Ipsilanti, Evreii din Iași închiseră întâiu prăvăliile și fugiră înaintea „volintirilor". Sudiții avură însă și cioconiri cu dânșii, deși cea mai mare parte căutară adăpost la consulatul respectiv. Ei apărură însă îndată pentru a luă, pe nimic, dela Turcii armatei de ocupație, fructele din grădinile boerești și altă pradă, mai scumpă decât aceasta. „Ce au fost mai bun la Turci", spune un izvor contemporan, „le-au cumpărat Jidovii și Armenii din Roman și din Iași și din celelalte târguri ce le-au stat în cale". Dar, la plecare, în strada Evreească și aiurea, tovarășii de negoț nelegiuit al Musulmanilor trebuiră să se răscumpere dela aceștia. Așa pățiră, dealtfel, și cei din București, cari-și aveau sinagoga lor și pe cari Turcii îi băteau cu cnutul (1823), ca și ceilalți, cu cari stăteau într'o continuă rivalitate.

„Noul regim al Domniilor pământene era însuflețit de un pronunțat spirit național, care se întări și în prigonirea Grecilor, supuși acum ca represalii urmăririlor turcești în toate provinciile Impărăției. Evreii continuau a face, ca la Botoșani, bani falși, a lua orânzile la sate, a cuceri, ca stoleri, croitori, cârciumari, pitari, olari, terenurile din jurul bisericilor, până într'atâta, încât un contemporan, îndurerat de priveliștea Mitropoliei asediate de prăvălii infecte, striga, cu gândul la strălucirea școlilor elinești de pe vremuri, cari funcționaseră pe acelaș loc:

Acolo unde-au șezutu Theotoke și Evghene,
Astăzi vând Jidovii marfă, făcându-se tot dughene.

„Dar oarecari măsuri de apărare se iau acum împotriva lor, fără a se ține seamă numai de interesele, prea mult avute în vedere până acum, ale Cămării domnești. Se opresc, la 1826, Evreii, după cererea Mitropolitului Veniamin, de a face lumânările de ceară pentru biserici, în cari ei puneau „seuri și alte lucruri pricinuitoare de mârșăvire. neiertată cu totul întru săvârșirea sfintelor slujbe". In acelaș an se hotărăște „să contenească lucrarea pânii pentru Creștini de către Jidovi, din isnaful acesta".

APARAREA PAMANTULUI STRAMOȘESC

Dar cea mai însemnată măsură fu aceea, din acelaș timp, prin care bunul Domn ocrotitor Ioan Sandu Sturza ceru Porții să împiedece pe sudiți, între cari pomenește pe Evrei, împotriva cărora mai ales se îndreaptă cererea, de a ține **„prăvălii și case de locuință cu chirie, trăind liberi, întru toate apărați de consulate"**, de a cumpăra, nu numai imobile orășenești, dar și grădini și vii, de a lua în arendă moșiile pe vieață, și **„pentru tot neamul lor"**, de a face împrumuturi împovărătoare, speculând și asupra cursului schimbător al banilor, ceeace le îngăduia să capete mai pe nimic pământuri, să se ferească de toate sarcinile țerii, scutind în acelaș timp pe oamenii lor de serviciu, să provoace necontenite certuri cu negustorii și meșterii pământeni și agenții guvernului. Hrisovul dela 1-iu Februarie 1923 îndatori pe sudiți să-și cumpere carnea dela pământeni. Ceeace nu împiedecă pe Evreii din Basarabia, recrutați în 1827 pentru întâiaș dată, să se refugieze în Moldova prigonirilor; când se începu recrutarea, în Moldova, la 1831, ei întețiră apoi, la Hârlău, pe țărani împotriva Cazacilor lui Chiselev.

Congresul dela Paris însă nu înțelese, cu toată predominarea ideilor „umanitare" în Franța și Anglia, a da unei țări nepregătite pe care erau s'o ocupe și s'o turbure chestii interne și externe așa de grele, și în rândul întâi organizarea elementului național, un număr de câteva sute de mii de cetățeni, dintre cari cel din urmă avea mai multă independență economică decât marea majoritate a țăranilor. Ea mărgini la crestini exercițiul drepturilor politice.

PATRIOTISMUL GENERAȚIILOR TRECUTE

„Totuș se lupta pentru realizarea programului radical, și avem probe documentare de interesul permanent și puternic pe care-l arată celor câțiva Evrei bogați, cari voiau să se arunce în politică, Rothschild din Paris el însuș. Nu fără legături cu Austria, apăru în ajunul convocării Divanurilor ad-hoc o foaie în evreește (en langue hébraïque), *a sudiților împărătești, care se opri odată cu stabilirea asprei censuri din Septembrie 1856, dar reapăru, ea singură, pe când toate cele românești erau interzise, în timpul crizei, continuând să apere, cu banii sudiților, interesele acestora. Nu e de mirare deci că încă din 1860 — apoi la 1865 — Cuza Vodă anunță un proiect de „emancipare graduală a locuitorilor de cult mosaic". Totuș codul civil din 1862 nu făcea altceva decât, în legătură cu articolul 46 al Convenției, permitea împământenirea individuală prin Consiliul de Stat după trecere de zece ani dela prezentarea unei petițiuni către Domn. Când fu vorba de a li se acorda Evreilor și drepturi comunale — în Iași ei aveau, cum s'a spus, cele mai multe case cu prăvălii —se rezervă „proba sentimentelor și moravurilor lor românești", acordându-le dreptul de a alege numai dacă au gradul de ofițer în armată — caz extrem de rar, dat fiind că ei nu doriau, cum o dovediseră în 1840 și 1854, a face serviciul militar — dacă au diploma de Colegiu sau de Facultate, în țară ori peste graniță, cu recunoaștere de autoritățile în drept ale României — abia la 1848 își trece teza întâiul medic evreu, Landerberg, care e oprit apoi de a profesa fiindcă ascunsese un omor — și dacă au întemeiat o fabrică sau manufactură întrebuințând măcar 50 de lucrători. Nu știm ce s'a ales de fapt din această concesiune: credem însă că nu ne înșelăm în afirmația că până ce, la 1882, se luă ca bază a listelor de electori pentru comună aceea a electorilor pentru Parlament, marea massă a populației evreești, care n'avea nici o aspirație politică, a rămas indiferentă la dânsa și că aceia cari puteau beneficia nu s'au prezentat în Moldova — fiindcă nu existau.*

O ROMANIE PENTRU ROMANI

„Cum se face că la 1866 o irezistibilă mișcare în opinia publică aduse introducerea în Constituție a articolului 7 ?

Printr'o schimbare de direcție în cugetarea politică. Vechiul liberalism romantic era în dispariție, credincioșii lui chiar prefăcându-se în oameni practici, cari procedau potrivit cu nouile realități naționale. Dacă în tineretul întors din Germania—d-nii Maiorescu și P. P. Carp—domnea un nou curent de ideologie filozofică în sens „general uman", școala întemeiată în Moldova de Simion Bărnuț pusese bazele unei politice naționale, și, oricât de greșite ar fi fost unele puncte subsidiare ale doctrinei, această politică era singura care putea da atunci adevărați credincioși. EI CEREAU O ROMANIE PENTRU TOȚI ROMANII, DAR INTELEGEAU CA ACEASTA ROMANIE TREBUE SA FIE EA INSAȘ PERFECT NAȚIONALA. Incă dela 1862, „Comisiunea consultativă atingătoare de înflorirea Iașilor" — din care făceau parte și șase delegați ai corporațiilor — cerea să înceteze „colonizarea orașului de Isse exprima la 1869 astfel despre Evrei : „Jidovimea, adică a șaptea parte din poporația noastră totală, este cea mai tristă lepră cu care ne-au osândit slăbiciunea, neprevederea și venalitatea noastră", și el înțelegea o soluție NUMAI în favoarea „celor înstăriți și vechi din țară", cu excluderea miilor de vagabonzi : „după țara noastră trebuie să ne fie și politica, iar nu după cele străine".

Românii au respins orice umilință

„Totuși intervențiile străine, hrănite de elementele evreești bogate din țară, nu se opriră. In 1878, ele puseră condiții recunoașterii independenței, câștigate cu jertfe de sânge, a țării și grămădiră umilințe asupra României independente, care nu se putea sinucide dând politicește jumătate din ea în puterea Evreilor moldoveni, despuind de capitaluri și uniți printr'o admirabilă solidaritate de rassă, dar lipsiți de simțul ordinei de Stat ca și de respectul față de drepturile populației întemeietoare a Statului și locuitoare, prin peste 5.000.000 de oameni, a tuturor satelor ei. Și, precum Kogălniceanu apărase satele de alcoolul și camăta evreească, d. Maiorescu apără demnitatea României de insulta primirii străinilor prin voința străinilor și fără ca ei să fi cerut măcar acest privilegiu. Se ajunse, după votarea în bloc a celor 883 de Evrei cari făcuseră campania, — avură 5 morți — la reglementarea împământenirii individuale. De sigur că nici unul dintre acești bărbați de Stat nu poate fi taxat de trecere la antisemitism, care, ca o concepție religioasă, n'a existat niciodată în România, decât în legătură cu persoane fără însemnătate politică. Nu mai vorbim de atitudinea energică de împotrivire a marelui învățat B. P. Hașdeu, adesea amestecat și în viața politică.

VALUL DE VENIN IUDAIC

„Apeluri la străinătate — amestecul Guvernului american sub ministrul de Externe Hay, — demonstrații cu prilejul unor emigrări provocate numai de îngrămădirea unei poporații care desprețuește munca manuală — atunci, în 1900, apăru românește și în jargon „Der Auswanderer", și, cu titlu ebraic și numai în românește, „Dați ajutor" (Bârlad), „Emigranții", „Emigranți pedeștri", „Emigranții buhușeni", „Emigranții Romanului", „Pedeștrii", „Pedeștrii bucureșteni", „Pietonii", „Primirea drumeților", „Speranța", „Spre o viață nouă", „Strigăt de desperare", agitații între rezerviștii evrei formează în ultimii ani capitolele „chestiei evreești în România".

La Paris : — Țipați la București că nu se mai poate trăi cu huliganii Rumuni

„Societatea studențească „Kadimah" publică o foaie în 1902. Învățătorii evrei, organizați în societate, dela 1906 dau „Institutorul evreu": ei sunt încă un factor de osebire națională. Se încercă în 1906 și revista literară „Tânărul Evreu" din Brăila. Evreii spanioli au scos numai o singură foaie, „Luzero dela pasensia", în dialectul lor special, la Severin, în 1885—9. O cercetare atentă în aceste foi, și mai ales în acele scrise în jargon, ar servi ca să arăte adevăratul fel de a gândi al Evreilor din România.

„Nu la Academie se pot da soluții practice, neapărat controversate, problemelor la ordinea zilei. Indrăznesc a spune numai atât, încheind această prezentare de fapte, că, față de textul fixat de o Constituantă și capabil de a fi modificat, dacă ar fi cazul, numai de o altă Constituantă, o singură modalitate se poate introduce : ACEEA CARE NU VA LASA HASARDULUI SAU INTERESULUI PERSONAL, SELECTIONAREA ELEMENTELOR EVREESTI CARI POT ASPIRA CU INCREDERE LA ONOAREA CETATENIEI ROMANESTI IN STATUL NAȚIONAL ROMAN, dând precăderea acelora cari ar merita de sigur s'o aibă, dar cari au fost, uneori, poate tocmai de aceia, lăsați la o parte".

N. IORGA

Să se ducă de unde au venit!

„Se pronunță totuș un curent de emigrație dincolo de Milcov, unde venirea lor fu însă oprită: Marele-Spătar Alexandru Ghica spunea lămurit că ei n'au voie să intre „în nici un caz, pe când au voie a se așeza ceilalți străini, ce se îndeletnicesc cu plugăria". De altmintrelea, înmulțirea sudiților, de origine galițiană, cari străbăteau și satele, pândiți de hoți, fiind meșteri iefteni, și pe la mănăstiri — învelesc în tinichea Hurezul la 1827 — trebuia să îngrijească Guvernul muntean. Murdari, nesupuși măsurilor contra ciumei, gâlcevitori față de Evreii raiale, sărind și la Români, ca în 1823, pentru că fuseseră „insultați" la sărbătorirea Cuștilor, lovind și pe oamenii Agiei, ei provoacă declarații ca acestea, ale Agăi: „N'AU DECAT SA SE DUCA DE UNDE AU VENIT, CACI N'AVEM NEVOIE DE EI, CARI SUNT SPIONI ȘI NE TRADEAZA LA POARTA; TREBUE SA FIM STAPANI AICI, ȘI VOM FI". In stare a cumpăra — dintre ucenicii zarafi ai creștinilor — case cu 27.000 de lei în București, ei pregăteau, ca și la Iași, la București luarea în stăpânire cu orice preț a imobilelor.

15 PRAVALII CREȘTINE FAȚA DE 1828 JIDOVEȘTI

„Regulamentul Organic, care derivă în cea mai mare parte din desvoltarea proiectelor constituționale ale boierilor noștri, mai ales a celor din Moldova, așeză pe Evrei între străinii pe cari numai Adunarea Obștească îi putea împământeni, pentru merite deosebite față de țară. Ținând seamă de aceea că „Jidovii sunt împrăștieți prin Moldova", că „numărul lor crește din zi în zi", că „cea mai mare parte din ei trăesc cu vătămarea interesurilor pământenilor, folosindu-se de toate mijloacele speculațiilor, cu scăderea industriei și a fericirii obștești", se hotărî catagrafia lor, păstrarea celor cu stare și expulsarea pentru totdeauna a celor ce, neavând un „meșteșug folositor", „trăesc fără căpătâiu".

„Și în această epocă vedem însă pe Evrei desvoltându-se în dauna elementului creștin indigen pe toate terenurile atacate până acum de dânșii. Un act oficial din Moldova arată că ei au toate prăvăliile stradelor principale din Iași: „Ulița Mare, începând dela Curtea Veche, până la marginea Copoului, Ulița Academiei, a Consulatului rusesc, a Curții Domnești și a Teatrului până la Ulița Golia, apoi ulița care începe dela Sf. Ioan în față cu Paladi, ulița Hatmanului Alecu Roznovanu, ulița Sf. Spiridon până la Cabinetul Natural"; **la o mie de prăvălii aparțineau în 1843 creștinilor numai 15. La Botoșani breslele se desfac, din concurența lor, și blănarii se plâng Domnului, Grigore Ghica, în cuvinte mișcătoare că** „dela o vreme nația evreească, aceea ce cu semeție se amestecă fără îndrituire în toate s'au nărăvit a intra și în acest meșteșug", **smomind calfele, nu pentru a le învăța, ci pentru a ruina pe patronii lor,** „împiedicând alișverișul", **aducând pe breslași la cerșitorie. La Iași, unde ei formează pe la 1848 două treimi ale poporației, în mâna lor e totul: camăta, misitia, comisionul, cărăușia, zidăria, lemnăria, fierăria, tapițeria, croitoria, pe cari „le fac rău pe toate, dar fac tot"** („ils font tout mal, mais ils font tout"). **In Bârlad erau pe la 1820 numai vreo zece case jidovești față de o mie creștine; acuma acestea din urmă pare că s'au topit. In Roman rezistența episcopiei, atacată și cu acte false, e complet sfărâmată. Pretutindeni e așa.**

„Și arenzile, până la Regulamentul Organic, și cu toată oprirea Regulamentului, cad pe încetul în mânile lor. La Botoșani ei se asociază și cu Armenii pentru a le lua. Proprietarii sunt buni bucuroși de câștig mare fără muncă ; doar de-și asigură în contracte ocrotirea oamenilor Curții și ai bisericii unde le dorm înaintașii.

— „Veniți încoace la Muldovă, și trieste ca în sân dela Avram"!

Sperțul făcea ravagii și la 1840

„Apărarea țerii se făcu în chipul cel mai stângaciu de Guvernul lui Mihaiu Sturza, care avea și temerile sale politice și apetiturile sale personale. Se înviară în Moldova anilor 1840 vechile măsuri aplicate ceva mai bine în Austria lui Iosif al II-lea, măsuri asemenea cu acelea pe cari le lua și Rusia lui Nicolae I : acte de legitimare, „închezășlure", cerere de a-și arăta existența capitalului și exercițiul profesiunii, supunerea călătoriilor dintr'un loc în altul la un permis administrativ, amenințarea cu expulsarea. Se căuta, în 1847, a se aduce părăsirea vechiului port galițian cu perciuni, barbă, pălării de pâslă și papuci. DE AICI NU REZULTARA EVREI MAI PUTINI, DAR FARA INDOIALA FUNCȚIONARI MAI BOGAȚI.

„Din potrivă Mihaiu Sturza a fost învinuit cum se știe, că a favorizat imigrarea altor elemente fără folos pentru țară. „CINE A FOST ACELA", se spune într'un memoriu al tinerilor revoluționari, „care a dat proiectul Obștestii Adunări pentru a se hotărî luarea la oaste și din nația israelită și care, ca să nu puie în lucrare această legiuire, a luat apoi mită dela Israeliți 40.000 de galbeni?" Un Gălățean observă : „Inălțimea Sa a îmbrățoșat pe Greci, și mai cu seamă pe Jidovi, de i-a pus asupra bietului Moldovan". In sfârșit alt „memoar" semnalează că 30.000 de galbeni au fost dați de „o tovărășie de Jidani", „pentru ca să facă nepedepsit contrabantul rachiului".

DIN TOTOEȘTI: PODUL ILOAEI!

„Căci e vremea clasică a așezării pe moșiile boierilor, câștigați acuma cu totul de luxul apusean, a unui număr de Jidovi pentru a face târgurile, cu caracterul absolut evreesc. Incă sub Ioan Sandu Sturza, Ioan Greceanu capătă voie a-și face târg la Drăgușeni în Covurlui. Din satul Totoiești răsare astfel Podu Iloaei, din Frumușica Botoșanilor se face la 1845 cloaca de astăzi; din Negrești Vasluiului un popas de străini; pe locul dela hotar al Domnului însuș se înființează Mihăilenii, al cărui act de fundație se păstra la sudițul Marcu Zaharia, prigonit pentru aceasta. Și cu zecile se numără aceste așezări de exploatare și depravație, cârciumă lângă cârciumă, cu sticlele de rachiu de cartofi și alte otrăvuri, în tot cuprinsul Moldovei, istovind o rassă pentru hrănirea viciilor „civilizate" ale clasei dominante.

„Erau acești oameni, al căror număr se ridică în 1848, după socotelile lui N. Suțu, la 11.056 familii — în Iași avem la 1845 aproape 7.000 de capi de familie, jumătate din poporația orașului urmașii lui Ursul, Cerbul și Drăgan dela 1700—50 ? — Răspundem: cu siguranță nu, sau, altfel, ei își pierduseră vechiul caracter pentru a se face o apă cu năvălitorii : Evrei germani din Galiția. La 1856, consulul francez Place scrie: „In fiecare zi intră Evreii cu miile în Principate, și mai ales în Moldova. Știu dela consulul general al Austriei chiar că are în acest moment subt protecția sa peste 35.000 de indivizi de această religie".

„Dar mai e un argument: Evreii lui Dimitrie Cantemir nu vorbiau limba ebraică, dar de sigur cea spaniolă, ca și cei din Țara-Românească, și o puteau părăsi numai pentru limba țerii. Evreii lui Mihaiu Sturza însă, ca și imensa majoritate a Evreilor de azi, vorbesc acel jargon german, al cărui caracter arată timpul foarte recent când unele elemente românești au pătruns în el. Evrei ca aceia cari în București aclamară la 1848 steagul tricolor, pe care Eliad Rădulescu scrisese „emancipare Israeliților" — câteva mii în tot Principatul — și colaborau la „Pruncul Român" al lui Rosetti, un Dr. Barasch, un cunoscut scriitor, un Hillel B. Manoach, prezident al Municipalității revoluționare, donator de burse Universității, un Iscovici și Rosenthal, prieteni ai corifeilor mișcării, lipsiau dincolo de Milcov cu desăvârșire.

Intervine Franța lui Cremieux

„La 1867 măsuri contra vagabonzilor din Moldova, aplicate nedrept și brutal de o administrație nepregătită, — se vorbi de o înecare la Galați a câtorva Evrei refuzați de autoritățile turcești — cauzară, în urma denunțurilor venite din țară, o mare emoție în Franța lui Crémieux, pe care prințul Carol trebuia să se sprijine. Un Francez, DESJARDINS, călători atunci anume în Moldova pentru a vedea cum e acea populație pe care Europa o considera ca pe niște Maraniți fără noroc prigoniți de furia Drusilor români. In cartea sa **Les Juifs de Moldavie**, el descrie o populație asiatică, **„străină țării prin naștere, ca și prin voință, moravuri, spirit și limbă", „acaparând tot micul negoț prin industria sa, tot banul prin dibăcia și economia sa, popor străin în țara a cărei sevă o storc, alcătuind un Stat în Stat", în mare parte fugari din Rusia, „calici conrupători, cari cumpărau o patrie provizorie și cucereau un adăpost"**, în **„Canaanul cametei"**, Moldova, **„unde intri totdeauna cu punga în mână"**. Nu vreau să fie soldați și, cu toate că școlile și spitalele românești le erau deschise — cum, cu fireasca favorizare a elementului indigen, le sunt și azi —, se îndărătniciau a se păstra și în această privință ca popor izolat. Și autorul unui articol publicat în **„Revue des deux Mondes"** pe 1868 recunoaște că „numărul Evreilor a crescut mult în Moldova" — după revoluția polonă și urmările ei —, „și tot vin zilnic din Galiția și din Rusia: numărul lor e socotit la 400.000".

„Urgența unor măsuri de prezervație era așa de mare, încât acela care în 1868 dădu ordin să nu se lase așezarea cârciumarilor evrei în sate fu Kogălniceanu însuși, idealistul tovarăș al lui Vodă Cuza idealistul, și el apără cu elocvență, față de amenințătoarea presiune străină, dreptul României de a cruța micul avut și sănătatea primejduită a sătenilor săi, puterea cea adevărată a Statului și a nației. Intr'un interview acordat reprezentantului foii „Deutsche Zeitung" la 1877, IOAN BRATIANU, la rândul său, făcea declarații clare cu privire la calitatea națională și morală a Evreilor cari cereau drepturile în massă sau pentru cari ele se cereau de filantropii Apusului : **„Sunt Evrei de naționalitate rusească, de calitatea cea mai rea... Din zece contravenitori la impozite, nouă erau Evrei... Fiecare Evreu din clasa de jos se declară, îndată ce are un conflict cu autoritatea locală, supus austriac. Avem la noi Evrei ce au venit din afară pentru a scăpa de conscripția militară... Nu vreau ca România să devie un refugiu de răi cetățeni... Intoleranța religioasă, atât mie cât și țării mele, e ceva necunoscut".** In sfârșit C. NEGRI

La distanță de un sfert de veac

Așa vorbea acum 24 de ani — la 13 Septembrie 1913 — în ședința Academiei Române, strălucitul nostru profesor N. Iorga. Răsfoind paginile trecutului chinuit românesc, desprinzând din negura istoriei noastre naționale, toate adevărurile de existență ale acestui neam, marele stegar al ideii naționale, cu clarviziunea lui profetică, își chema Patria pe linia destinelor ei.

Câtă dreptate avea N. Iorga, acum 24 de ani, când rostea neamului său lozincile apărării noastre naționale, înțelegem mai ales astăzi. N. Iorga a rămas acelaș mare răscolitor de simțire românească de acum 3 decenii. Acelaș foc sacru arde și azi în cuvântul și în lupta lui, neînduplecată, izbăvitoare. N. Iorga de azi — e acelaș N. Iorga de ieri. Dar câtă durere, câtă suferință românească că s'a îngrămădit, în ultimii 20 de ani, pe cerul pătimirii noastre naționale ? Unde ne găsim azi, dela „împământenirile" răzlețe din primii ani ai acestui veac — împământeniri cari revoltau și mobilizau conștiința românească în raport cu încetățenirea de azi a celor aproape 2 milioane de jidani ? Câtă jale, câte lacrimi va trebui să verse acest neam, pentru ca să ispășească greșala de a nu fi ascultat la vreme cuvântul celor doi mari apostoli ai săi : N. IORGA și A. C. CUZA ?

Să nădăjduim că încă nu e prea târziu. Și că mobilizarea acelei voințe naționale, unanime, gata de orice jertfă pentru eliberarea României din robia lui Izrael, va strânge pe aceiași baricadă, și pe deasupra oricărei ambiții, întreaga suflare românească.

dr. i. r.

Asalturi la cetățenia română

„Tinerii ieșeni cari încercară la 1848 o revoluție, cari așezară pe unul din ei, Vodă Cuza, pe tronul amânduror Principatelor, realizând Unirea, și cari avură în mâni de acum înainte soarta nouei țări România, veneau cu ideologia romantică particulară, adusă fără critică din Apus. Ca Junii Turci din 1908, ei credeau că un Stat național se poate întemeia prin subita înfrățire festivă a tuturor elementelor aduse de vântul vremilor cu acel element indigen care singur are tradiția și dreptul de a imprima pecetea sa Patriei.

Incă în vremea lui Grigore Ghica, îndreptat de dânșii, se dăduse voia de a face cârciume în sate, se redusese dreptul de expulsare la nouii veniți, se aplicase legea recrutării și la Evrei (1852) — deși doi ani după aceasta Evreii, cari sub Mihai Vodă se răscumpăraseră prin mită, căpătau, pe căile știute, la sfârșitul anului 1854, dreptul de a se face înlocuiți, **plătind un Moldovean în loc. Fără a preciza nimic, comunitatea din Iași cerea Caimacamului Balș, în 1856, iscălind bancherii, în frunte cu vestitul Mihail Daniel, „reforma legii privitoare la soarta deplorabilă a obștii jidovești din Moldova".**

In ședințele Divanului ad-hoc al Moldovei ca și în consfătuirile de saloane se ceru deci primirea la cetățenie, fără deosebire, a tuturor străinilor. Cracti, în declarația sa de principii din 1858, cerea astfel împământenirea în massă a Evreilor născuți în țară, „cari niciodată nu se vor fi bucurat de protecția vreunei puteri străine", ceeace, adaugem, era și o lovitură ce se dădea Austriei, dușmană a Unirii și care ținea în atârnare de dânsa miile de sudiți, — 100.000 încă după 1870 — una din principalele rațiuni de a fi ale Agenției. Nu odată Kogălniceanu însuș a făcut declarații în acelaș sens, pe cari, cu fireasca recunoștință, le înseamnă aceia cari, în vremea noastră, duc lupta pentru aceeaș naționalizare în bloc pe tema umanitarismului, — neaplicată însă și țăranului, minor economic și politic, exploatat până la stingere de mica burghezie evreească.

N. IORGA : Afară din Templul Națiunii Române, păcătoșilor !

Aurel C. Popovici, precursor al naţionalismului

x

— Intâiul doctrinar al antitezei structurale dintre românism şi democraţie. Teoreticianul evoluţionismului organic şi ideologul elitelor conducătoare. Adversar al principiilor pseudorevoluţionare, Aurel C. Popovici preconizează imperativul „reacţiunii" sufleteşti salvatoare —

de SEPTIMIU BUCUR

Actualitatea mereu crescândă a gândirii politice a lui Aurel C. Popovici este foarte tâlcuitoare.

Deşi lucrările lui au apărut cu decenii în urmă, Aurel C. Popovici a început să fie cunoscut şi discutat deabea în ultimii patru cinci ani. Faptul însă nu trebuie să nedumirească, fiind lesne de explicat. Că generaţiile imediat premergătoare nouă au dovedit faţă de ideile lui o neînţelegere egală cu cel mai stupid refractarism, asta se datoreşte în bună parte atmosferei intelectuale şi politice care a dominat un întreg veac de experienţe şi de frământări, continuând şi astăzi să dăinuiască şi să prezideze la cârmuirea oficială a neamurilor. Atmosfera aceasta de agonică descompunere care, odată şi-o fi având ea rostul împuternicit de vreme, în prezent toate lucrurile ne ajută să o condamnăm şi să o îndepărtăm primenind văzduhul cugetării şi al spiritului. Primul dintre români care a luptat în contra ei cu ardoare de ascet, a fost Aurel C. Popovici.

Democraţia a fost obiectul tuturor atacurilor vehemente şi temeinice pe care le-a formulat pătrunzătorul patriot dela 1900 în cărţile sale şi în mulţimea articolelor scrise. Antidemocratismul lui Aurel C. Popovici constitue însăşi misterul viu al actualităţii pe care o aminteam mai sus. Desigur, ar fi riscant să afirmi că antidemocratismul îl acopere în întregime pe Aurel C. Popovici, precum tot aşa de naiv ar fi să spui că această singură atitudine doctrinară este suficientă pentru a face din cel ce a susţinut-o un profet în sensul major al expresiei. Gânditorul politic are un destin din cele mai dure. El trebuie să lucreze cu realităţi şi în realităţi. In momentul în care se îndepărtează în domeniul concretului, gânditorul politic îşi iscăleşte de bună voie actul de deces, devenind un om inutil, un om smuls din dinamica timpului şi asvârlit în zonele aride ale incertului teoretic .

Mulţi, foarte mulţi s'au făcut vinovaţi de acest păcat. Să ne aducem aminte de ideologii ficţiunilor, de apologeţii iluziilor care şi-au clădit pe temelie de nisip concepţia. Fără aderenţă la realitatea imediată ei au preferat visul şi minciuna stărilor de fapt. Fără darul de a desluşi procesul de creaţie necontenită al istoriei, ei s'au abandonat aberaţiilor iar în locul limpezimii au împărtăşit confuzia.

Aurel C. Popovici în contra acestor virtuoşi ai abstracţiunilor hibride se ridică: în contra saltimbacilor care dănţuiesc pe funia convingerilor şubrede şi pe valurile frazeologiei plate. El, combătind democraţia, loveşte nu o simplă greşală, ci toate consecinţele şi toate implicaţiile problematice pe care ea le naşte.

Un mare merit al său este acela de a fi văzut în democraţie ceeace trebuie să vadă orice minte clară.

In primul rând, falsificarea conştiinţei şi a judecăţii, pervertirea sufletească a unui neam căruia i se umple capul cu cele mai primejdioase idei culese din volumele tuturor doctrinelor aventuroase. Sub acest raport Aurel Popovici reprezintă un caz singular în evoluţia cugetării noastre politice şi tot odată are însuşirea de a fi un prevestitor. Naţionalismul românesc de astăzi, considerat sub aspect antidemocrat se regăseşte aproape complect în situarea lui ideologică.

Poziţia singulară a lui Aurel C. Popovici

Deoarece am afirmat că Aurel C. Popovici reprezintă un caz singular în evoluţia cugetării noastre politice, nimic mai firesc decât încercarea de a-i fixa poziţia pe care o ocupă el în peisajul culturii româneşti.

Poziţia sa însemnează un început, o piatră de hotar. In anii în care şi-a desfăşurat activitatea publicistică vestitul patriot bănăţean, Principatele erau conduse într'o necontenit ascendentă dependenţă programatică de imperativele democrate. De altfel ăsta era cursul normal al întâmplărilor. Deşi existau atunci două partide de guvernământ: liberalii şi conservatorii, sacrele prescripţii ale concepţiilor egalitariste părea fiecărui om de stat unica ţintă de luptă. Intre conservatori şi liberali zadarnic vom căuta o radicală deosebire de principii. Diferenţa era doar de nuanţă, de grad. Unii doreau ca europenizarea Principatelor să se facă într'un ritm frenetic, prin reforme repezi şi modificări febrile, — ceilalţi voiau ca modernizarea noastră să se efectueze mai lent, ţinând seama de complexul organic al determinanţelor locale.

E curios să constaţi cum conservatorii, fideli crezului junimist, nu atacau atâta bazele profunde ale liberalismului cât mai vârtos metodele utilizate. Cele două grupări nu se luptau pe chestiuni de doctrină ci pe chestiuni de procedee. In Vechiul Regat cine ar fi avut superbul curaj de a critica fundamentele filosofice ale democraţiei cu siguranţă că ar fi fost socotit un periculos eretic, tocmai bun de pus la stâlpul infamiei.

Voi invoca o pildă într'o toate semnificativă: Bogdan Petriceicu Hasdeu, chiar din cauză că el nefiind încadrat în limitele unui partid căruia să i se devoteze orbeşte, ne oferă cel mai nimerit prilej de verificare. Hasdeu a spus mereu : sunt democrat şi naţionalist. Nimeni nu-i va tăgădui celui ce s'a ocupat cu studierea iudaismului talmudic şi economic încă de pe la 1866 şi celui ce a fost ales preşedinte al societăţii Românismul, *naţionalismul profetic. Pe de altă parte însă iarăşi nimeni nu-i va nega aceluiaş Hasdeu, dragostea nemărginită faţă de zeiţa democraţiei, izbucnită asemenea mitologicei fiinţe din ţeasta titanilor moderni.*

Mentalitatea omului crescut în exuberanţa revoluţionară a veacului al XIX-lea, stabilea un minunat acord între naţionalism şi democraţie. Este pe deplin adevărat că uneori acordul ducea la imense erori. La Hasdeu însă, el s'a articulat armonios, durabil.

Dar să nu merg mai departe şi să-l amintesc pe Titu Maiorescu. Oare aprigul vrăjmaş al „formei fără fond", care incontestabil era un viciu prin excelenţă pasoptist, deci democrat, a izbit el măcar o singură dată în suporturile principiale ale liberalismului ?

Titu Maiorescu îi acuza sever pe liberali însă nu se atingea decât prudent de temeiurile teoretice ale liberalismului. Şi chiar când îndrăsnea să-şi adâncească analiza critică în regiuni esenţiale, el întrebuinţa o vădită abilitate dialectică şi numeroase diversiuni silogistice care treceau nesesizate de inteligenţa comună a ascultătorilor.

vătatul patriot bănăţean nu era imediata eliberare a provinciilor noastre de sub turanica sclavie ungurească şi alipirea lor la trunchiul Regatului independent ci armonizarea organică a naţionalităţilor din imperiu, fiecare desvoltându-se după datinile ei străbune şi după legile ei proprii în afară de orice constrângere despotică şi de orice poruncă nefirească.

Aurel C. Popovici are o carte prea puţin cunoscută: **Die vereinigten Staaten von Gross-Oesterreich**, tipărită la Lipsca în 1906. In acest volum de sclipitoare clarviziuni, autorul se conduce după principiul autodeterminării popoarelor, dar o autodeterminare nu integrală, care să meargă până la desrobirea oficială a minorităţilor. Aurel C. Popovici s'a ferit întotdeauna de a rosti vrerea smulgerii româneşti de sub tutela habsburgică. El a criticat nemilos regimul tiranic al Austro-Ungariei tocmai fiindcă deţinătorii cârmuirii neglijau încercarea unei bune înţelegeri între naţiunile conlocuitoare, săvârşită după criteriile specifice fiecărui popor supus. Fără îndoială că soluţia preconizată de el, uşor de întrezărit în cele dintâi trei capitole ale cărţii **Naţionalism sau Democraţie** (Bucureşti, 1910), echivala în fond, cu un prim pas făcut spre unire. Aurel C. Popovici credea într'o unire împlinită nu prin jertfa imensă a războiului, ci prin coacerea naturală a evenimentelor care în mod fatal trebuia să destrame conglomeratul, deja purezit, al imperiului austro-maghiar.

De aceia atitudinea sa antidemocrată nu-i deloc o dezertare din faţa vremii sau o nepricepere în materie de intuiţii politice. Era necesar să stabilesc această încadrare spre a se vedea care-i situaţia lui Aurel C. Popovici şi care-i sunt perspectivele. Prin antidemocratism el combate aspru străduinţa inconştientă a utopicilor sovinişti de a creia statul unitar maghiar, care avea la bază intenţia nivelării şi a generalizării. De asemenea, prin antidemocratism el se opune oricărui plan de suprimare a elementarelor libertăţi naţionale, de oarece la rădăcina lui veghea ideia uniformizării, de origine exclusiv revoluţionară.

Care era problema centrală pentru învăţatul ardelean

In aceiaşi epocă, dincolo peste uriaşa spinare a munţilor, fanaticii luptători ardeleni, vrând nevrând, erau siliţi să îmbrăţişeze cultul democraţiei, de oarece numai aşa visul de desrobire dobândea şansele înfăptuirii. Intr'un stat de o stranie componenţă polietnică în care casta feudală a magnaţilor maghiari alcătuia puterea oficială, făcându-şi de cap şi neţinând socoteală de justele revendicări „minoritare", democraţia era un vrăjit instrument de lucru. Prin ea, românii aveau posibilitatea să pretindă anumite drepturi primordiale în strictă potrivire cu comandamentele suverane ale secolului de civilizaţie şi lumină.

Deşi era transilvănean de curată obârşie, Aurel C. Popovici, atacând democraţia, aduce o notă discordantă în frământarea eroică a sufletului ardelean. Multora le va părea paradoxal — însă gândirea lui Aurel C. Popovici este neasemănat mai actuală astăzi decât acum trei decenii. Atunci realitatea i se împotrivea, astăzi aceiaşi realitate îl confirmă. Altele sunt împrejurările prezente şi cu totul altele erau împrejurările politice de dinaintea reîntregirii.

Problema centrală pentru înaintaşul lui Aurel C. Popovici era cum să mai fie văcari? Nu cred ca toţi miniştrii de instrucţie, din toate ţările împreună, să dea de fund filosofiei adânci ce se cuprinde în aceste câteva vorbe. Pentru că ţăranul ştie că rar s'a întâmplat în lume ca un văcar să ajungă vlădică, dar totdeauna un cărturar, ajuns la văcărit, a fost sub nivelul fiinţelor încredinţate savantlâcului lui" (p. 29).

Am reprodus înadins fragmentul de mai sus, deoarece el ne înfăţişează o icoană sintetică a felului de a gândi şi de a scrie al lui Aurel C. Popovici. Cu farmecul, cu vigoarea proaspătă şi cu exagerările lui specifice, Aurel C. Popovici nu se desminte niciodată. Fiind omul unui crez integral, patriotul român nu concepea tranzacţii abile şi compromisuri disimulatoare. El a mers până în pânza albă a convingerilor pe care le trăia intens, sguduitor. Criticând din toate unghiurile de perspectivă democraţia, Aurel C. Popovici în chip firesc, a săltat de multe ori peste limitele riguroase ale demonstraţiei şi a căzut în exagerări. Reacţionarismul său intransigent, pe care nu rareori l-a slăvit dincolo de măsura virtuţilor lui sănătoase, aşa se explică. Să nu ne mirăm prin urmare, de ce el a stabilit un raport de absolută identitate între naţionalism şi „reacţiune". Cele două sfere conceptuale se acopere în întregime, după modul de a vedea al lui Popovici.

Imperativul reacţiunii mîntuitoare

Fanatismul reacţionar nu-i o simplă exaltare subiectivistă în ansamblul poziţiei lui doctrinare, ci rezulatul unor îndelungi cercetări ştiinţifice.

Era natural ca tăgăduitorul implacabil al progresismului revoluţionar să nu localizeze salvarea decât în termenul de opoziţie al acestuia: în conservatism.

Nutrit din tinereţe cu lecturile vestiţilor ideologi tradiţionalişti germani şi englezi, Aurel C. Popovici apelează mereu la cuvântul lor autorizat, reproducând numeroase pasagii edificatoare.

Pe Edmund Burke, care la 1790

AUREL C. POPOVICI

era cel mai strasnic adversar al politicii şi al civilizaţiei modernizatoare, inspirate de experienţa barbară a Parisului, Popovici îl admiră în afara oricărei rezerve.

Necontenit, în faţa ochilor noştri, se perindă sfaturi culese din cărţile marelui antirevoluţionar, care protestează împotriva sentimentelor învăţate pe derostul, preţuind în schimb înţelepciunea păstrătoare şi prejudecăţile înrădăcinate. Şi mai cu seamă ceeace elogiază reacţionarul român la Burke este dârzenia orgolioasă a englezului faţă de ispita abundentă a inovaţiilor necugetate. „Noi nu suntem adepţii lui Rousseau; noi nu suntem discipolii lui Voltaire; Helvetius n'a făcut proseliţi între noi... **nerozii n'au ajuns să ne fie legiuitori".** Şi mai departe: „Noi englezii, n'am fost încă spintecaţi şi nu ni s'au scos încă măruntaiele: noi tot mai simţim în piepturile noastre şi preţuim şi desvoltăm acele înăscute sentimente care ne sunt credincioşii păzitori, povăţuitorii ageri ai datoriei noastre, proptelele moralei noastre întregi, **morală de libertate şi de bărbăţie".**

Astea sunt gândurile pe care le admira Aurel C. Popovici la Edmund Burke, unul din incontestabilii săi maeştri — în concepţia nobilă a expresiei.

Predecesori a mai avut doctrinarul antidemocratismului român: pe Ioseph de Maistre — acela care afirma că mintea omenească niciodată nu va izbuti să privească în carne şi oase specimenul fictiv al individualităţii mecanice, pe Bismarck, pe contele de Cavour, pe Houston Stewart Chamberlain, pe Taine, iar dintr'ai noştri pe profeticul Eminescu şi implicit pe Maiorescu.

Cine-i cât de puţin familiarizat cu frământarea curentelor politice din Europa veacului al XIX-lea, este imposibil să nu recunoască actualitatea continentală de concepţii pe care o aducea Aurel C. Popovici în atmosfera culturală a României antebelice, turbure, cetoasă.

cu întreagă stăruinţa ce se cuvine. Imperecherea armonioasă dintre naţionalism şi creştinism care multora le pare o bizară născocire, are un fond de nepieritoare realitate spirituală. Creştinismul nu exclude exigenţele primare ale patriotismului. Dimpotrivă, le necesită. Istoric vorbind, naţionalismul fiind cultul tradiţiei şi-al datinelor strămoşeşti e foarte firesc ca el să găsească în creştinism un izvor primordial. Pentru români creştinismul se contopeşte cu chiar regiunile cele mai adânci ale existenţei etnice. Aşa dar, naţionalismul în chip logic, porneşte din străfundurile fecunde ale sentimentului religios care la noi e exclusiv credinţa în dumnezeirea mântuitoare a lui Cristos.

In partea doua a cărţii **Naţionalism sau Democraţie,** intitulată **Critica culturii fără idealuri,** Aurel C. Popovici are trei „eseuri", care sunt adevărate mărturisiri de credinţă. Vorbeşte el aici în sensul unui spiritualism creştin pe care trebuie să-l acceptăm conştienţi, lucizi că dincolo de zările lui transcendente sufletul omenesc nu reprezintă nimic. Cine nu-i devotatul religiei revelate se pierde în sterpe consideraţii materialiste, făcându-şi idoli din Haeckel, Marx, Darwin **e tutti quanti.** Acest **e tutti quanti** conţine întreg dispreţul lui Aurel C. Popovici faţă de detractorii creştinismului care vor să substituie adevărului viu teoretizarea hazardată iar realităţii utopia.

Tot acum e bine să amintesc atitudinea antisemită a lui Aurel C. Popovici. Răvăşit peste întinderea paginilor şi întotdeauna întrevăzut printre rânduri, antisemitismul său deşi nu s'a strâns într'un corp unitar de doctrină, posedă totuşi un caracter răspicat, pozitiv. Dacă religia creştină prin idealurile pe care le postulează menţine inima omenească într'o necurmată râvnă spre perfecţiunea morală, invazia jidanilor şi a tuturor infiltraţiilor de origine iudaică, urmăreşte deşrădărarea hloculuf omogen al spiritului autohton consolidat de veacuri. Evreii n'au ţară, n'au tradiţiile noastre, n'au convingerile noastre, — ne sunt cei mai periculoşi duşmani. Ei slăvesc zeitatea hidă a Molochului, înlesnind astfel dezastruoasa disoluţie lăuntrică a neamului. Un popor fără idealuri cărora să i se închine este o infinită pacoste a omenirii. A-l înlătura e o sacră datorie colectivă.

Forţa idealului crează cultura. Religia dură a materiei crează decadenţa civilizaţiei. Intre cultură şi civilizaţie, o naţiune numai pe cea dintâi trebuie s'o prefere. Ori care ar fi argumentele de efect superficial ale „barbarilor" moderni, singura cale sigură, singurul destin naţional rămâne tradiţia. Ce folosesc oare toate demonstraţiile fals subtilziate, emise de mintea haotizată a cărturarilor vandali, în opoziţie cu zăcămintele vieţii străbune care nu pot fi schimbate după placul unora sau al altora. Izvoarele profunde ce zac în fiinţa popoarelor sânt unica realitate supremă. Căci deacolo ţâşnesc gândurile şi îndemnurile plăsmuitoare.

Cultul minorităţii înţelepte

In cugetarea politică a lui Aurel C. Popovici neamul este noţiunea centrală. Acest concept ocupă locul suveranei întâietăţi. Din el pornesc toate liniile demonstraţiei doctrinare. Fără neam „sistemul" lui Aurel C. Popovici e ca un trup lipsit de sânge. Deci, moarte. Neamul sau naţiunea stă la fundamentul oricărei bune organizări politice. Dacă nu ţine seamă de el, încercarea conducătorilor se zădărniceşte oarecum aprioric.

A iubi neamul şi a milita pentru dreapta lui viеţuire nu-i totuna cu ceeace fac democraţii nesocotiţi care îi umple capul până la saturaţie şi zăpăceală cu idei avansate imposibil de întruchipat. A-i spune poporului că e stăpân pe soarta lui prin exercitarea suveranităţii naţionale, duce direct la catastrofă. Desigur, un popor are justificarea pretenţiei de a se cârmui singur. Singur da — însă nu în totalitatea lui. Ci printr'o minoritate înţeleaptă, graţie acelor elite intelectuale ieşite din din straturile lui şi animate de intenţia pură a luptei desinteresate. Imi place la Aurel C. Popovici curajul cu care îşi spune convingerile, deşi uneori ele ar fi în măsură să jignească veleităţile mulţimii. Intre altele, Popovici afirmă ideia că neamul fiind orânduit pe scara rangurilor naturale străduinţa democrată a egalizării e o aberaţie. O aberaţie deoarece nobilimea constitue însăşi legea firii. Oamenii se nasc deosebiţi, şi această deosebire are ceva din tăria fatalităţii. Unul e mai din belşug înzestrat — celălalt mai sgârcit dăruit. Prin urmare, aristocraţia naturală este o vrere a principiului creator.

Aurel C. Popovici evident, nu se declară părtaşul luptei de clasă. După el, rangurile etnice alcătuiesc un organism pe deplin armonizat a cărui sdruncinare de echilibru numai influenţa nefastă a egalitarismului o aduce. Clasele nu se urăsc ci se condiţionează, se întăresc reciproc.

Un om reprezentativ însărcinat să aibă în mână frânele de sus ale cârmuirii dacă îşi va duce la bun sfârşit menirea, nu va fi duşmănit de semenul său de jos, care şi el, la rândul lui, e chemat să îndeplinească un rost, mai mic însă deşi tot atâta de important pentru propăşirea colectivităţii.

Teoria elitelor sociale are multă atracţie vizionară. Timpul o verifică din ce în ce mai vădit. Să nu uităm că Aurel C. Popovici a formulat-o în prima decadă a secolului.

Din conţinutul ei decurge ostilitatea naţionalistului român faţă de absurda motivare a votului universal. Ţăranul n'are nevoie de vot. Crescut în altă atmosferă şi ţintând spre alte scopuri, încredinţarea ce i se dă prin autorizarea votului universal îl depăşeşte. Conducerea statului de către majoritatea populaţiei şi în deosebi derivatele ce rezultă din această iluzie ne-au făcut să vedem la ce nebănuite primejdii ajungem.

Logic, Aurel C. Popovici a fost acuzat de reacţionarism. Reacţionar, este. Nimeni nu neagă. Dar reacţionarismul lui e mai roditor în câmpul binelui obştesc decât toate ficţiunile seci ale democraţiei cosmopolite. Atitudinea sa tradiţionalistă s'a iscat în urma unor pătrunzătoare intuiţii în stările de fapt ale momentului istoric. El a văzut că ceeace lipseşte poporului român din faza preunirii nu-i votul universal sau mai ştiu eu ce revendicări pseudorevoluţionare. Lipsa cea principală era în altă parte. Anume : în înstrăinarea neamului de bogăţiile sale ancestrale, în frenezia ameninţătoare a reformelor sociale care se ridica pe zarea Europei învălmăşită de curente învrăjbite.

Naţiunea română a fost prinsă şi ea în încleştarea disperată a vremii. Perspectivele deschise în viitor se arătau sumbre, distrugătoare. Aurel C. Popovici a lansat atunci, strigătul de alarmă al reacţiunii. Iar strigătul acesta, în fond, este o splendidă chemare la salvatoarea revoluţie sufletească a României: revoluţie făcută pe adânci realităţi nu pe temeiurile de vânt ale consideraţiilor intelectualiste.

In caracterul acesta revoluţionar sufletesc al gândirii politice a lui Aurel C. Popovici, constă via actualitate a aceluia care încă de pe la 1905—1910 a presimţit haosul României democrate de astăzi.

Tinereţea românească recunoaşte în Aurel C. Popovici un îndrumător, un precursor de mare însemnătate.

Antinomia ireductibilă dintre naţionalism şi democraţie

Pentru Aurel C. Popovici victoria sistemului democrat este egală cu haotizarea omenirii, cu distrugerea tuturor bogăţiilor spirituale cucerite de istoria neamurilor dealungul evoluţiei lor naturale.

Primul viciu uriaş al democraţiei zace în faptul că teoreticienii ei pleacă dela abstracţiuni desfigurînd realităţile. Când scrie în contra concepţiilor democrate şi socialiste, Aurel C. Popovici loveşte şi în mentalitatea acelora care le propagă. Loveşte în falşii intelectuali ai ideilor de avantgardă care cred că existenţa unei colectivităţi se rezolvă în formule iar destinul ei în concepte găunoase.

Aurel C. Popovici iubeşte cu robustă ardoare concretul, organicul, realitatea cu toate aderenţele şi consecinţele firesti pe care le implică. El porneşte dela elemente vii, dela ceva profund pozitiv — dela ceeace în limbaj machiavellic s'ar numi la verità efetualle, *năruind astfel, din temelii, construcţiile şubrede ale supoziţiilor teoretice. Naţionalismul este doctrina realităţii iar democraţia apologia minciunii.*

Intre naţionalism şi democraţie stăruie un abis de netrecut, o antiteză originară, ireductibilă. Cei doi termeni se exclud chiar prin stările de fapt pe care le presupun. Cine încearcă să-i împace greşeşte amarnic, fiindcă diferenţa este de provenienţă şi de finalitate în aceiaş măsură. Adică, o discrepanţă structurală, esenţială. Mi se pare, Aurel C. Popovici e cel dintâi scriitor român care pune accentul covârşitor pe această fundamentală deosebire. Pentru prima oară discuţia se aşează pe planurile unui raport de ireformabilă exterminare logică. Cine-i naţionalist trebuie să fie antidemocrat, iar cine-i democrat trebuie să fie antinaţionalist.

Viciul abstracţiunii atrage după el o sumedenie de principii contradictorii, confuze,

Democraţia se bazează pe sacrosanta axiomă a suverainităţii naţionale. Poporul îşi decide soarta şi îşi alege conducătorii aşa cum socoteşte de cuviinţă. Mă rog, dar ce-i asta suveranitate naţională ? CATEGORIC : PRIMATUL MAJORITAŢII, RELIGIA NUMARULUI, DOGMA CANTITAŢII BRUTE. Propovăduitorii zisei suveranităţi sfidează însăşi viaţa neamului. In faţa minţii lor: tradiţia, obiceiurile, datinile seculare, firea deprinderilor pământene şi instinctul etnic nu contează, sunt, pur şi simplu, lucruri care se împun cât mai repede aruncate în coşul de vestigii inutile al prejudecăţilor. Tiparul universal, clişeul cosmopolit — iată ce vor să înfăptuiască democraţii. Numărul hotărăşte şi nici decum calitatea. Forţa primitivă nu virtutea, mulţimea nu elita.

Răspândirea aberaţiilor democrate a avut şi continuă să aibă o nefastă înrâurire asupra culturii. Principiul egalităzării prăbuşeşte întreaga ierarhie de orânduire lăuntrică a fenomenului cultural. Creaţia autentică e considerată de superficialitatea masselor drept o primejdie reacţionară, ceeace cauzează o cumplită vulgarizare a spiritului public. Zăpăcită de iluziile progresului şi de optimismul sec al iluminismului, mulţimea dispreţuieşte valorile intrinsece şi se închină idolilor strâmbi. Pretutindeni vechile convingeri s'au descompus, pretutindeni credinţele tradiţionale s'au risipit ca fumul, invadate fiind de materialismul criticist şi ateu. Religia nu mai prezintă nici un interes serios în ochii setoşi de formalism luxuriant ai democratului. Iar pregătirea intelectuală îndelungă şi solidară e îmbrâncită de informaţia enciclopedică, hibridă, împestriţată, a insului cu certitudinea în joben şi cu entuziasmul în spuma frazelor.

Intr'un cuvânt adevărata cultură a decăzut, s'a chelnerizat, *s'a transformat prin urmare, în aparenţă înşelătoare după care se ascunde golul superficialităţii. Tipul perfect al epocei e samsarul, zurbagiul, individul gata să-ţi croiască teorii şi proiecte revoluţionare câte doreşti şi*

Suntem victimele epocei electice, robii sentimentelor vulgare şi ai sterpului raţionalism nihilizant.

Pentru o orientare culturală unitară

Aurel C. Popovici pledează cu pathos irezistibil pentru impunerea unei orientări culturale sigure — unitară şi adâncă. Această orientare trebuie să se nască din contactul permanent şi fertil cu existenţa anonimă a naţiunii. De acolo, din străfundurile ei fără vârstă, bătrâne ca muntele şi ca râul, cărturarul are datoria să-şi hrănească sufletul.

„Că unii au răsfoit pe Homer sau pe Virgiliu, pe Racine sau pe Lessing, pe Rousseau sau pe Kant nu face nicio deosebire. Şi chelnerul îi poate frunzări căci scrierile acestor scriitori sunt azi vulgarizate şi de mult-vulgare. De când se dau în broşuri pe 20 de centime, ele nu mai fac parale. Nu mai au nicio autoritate. Ele nu contribuie decât să mărească confuzia de idei şi să slăbească convingerile şi simţirile înnăscute. Pe asemenea scriitori nu-i poate înţelege decât cel ce poate judeca operele lor. Pentru asemenea judecare însă se cere pregătire specială şi serioasă: o sigură orientare în cultură. Altfel, capul oamenilor se face călindar şi vai de cultura ce se face în călindare. Mai ales în ziua de azi. Ideia de a face din toată lumea oameni cu carte e o aberaţie. Pentrucă e irealizabilă. Nu se pot face decât suflete pretenţioase de semidocţi caraghioşi. Românul, care e mai filosof decât Condorcet şi toţi imitatorii lui, întreabă cu ironia lui neîntrecută: apoi dacă toţi or fi cărturari, cine

Apologia junimismului

Din cele înfăţişate până acuma, nici vorbă că lesne se observă afinităţile lui Aurel C. Popovici cu liniile de bază ale şcolii junimiste. Dealtfel, respectul necondiţionat pe care l-a dovedit el pentru cugetarea clară şi organizatoare a lui Titu Maiorescu numindu-l „preot al deşteptării noastre" şi cultul neprihănit pe care l-a arătat lui Eminescu, botezându-l „al semnelor vremii profet" — sunt din capul locului grăitoare.

La Maiorescu remarcă simţul viguros ce l-a călăuzit în lupta de purificare a limbii, adică tocmai „organicismul" filologic. In opoziţie cu tendinţele etimologizante ale latiniştilor care doreau un grai zămislit din legiferări artificiale, îndrumătorul junimist, vroia o limbă vie, colorată, de reliefuri dure şi expresive aşa cum răsare ea din robusteţea poporului. O limbă smulsă de sub tirania egalizării şi a monstruoaselor pretenţii nivelatoare. Ca orice făptură a vieţii, şi graiul unui neam îsi are normele lui de desvoltare, pe care nimeni şi în nici un caz, nu poate să le stinghereaască decât ucigându-le.

In acest gest de sănătos elogiu se proiectează tocmai esenţa doctrinei reacţionare. Atitudinea vădită în zona discuţiilor politice se răsfrânge aici, cu deplin succes. Amatorii etimologismului mortificator ţinteau pe plan filologic acelaş scop pe care democraţii îl urmăreau, preconizând desăvârşita platitudine socială. Deaceea Aurel C. Popovici avea toate motivele să îmbrăţişeze criteriul de judecată al „formei fără fond".

La Eminescu, Popovici relevă cu predilecţie nu genialitatea creaţiei poetice, ci dâra profundă a actualităţii ziaristice. Textual: „Căci după a mea părere, ori cât l-am admira pe Eminescu ca poet, şi mai multă admiraţie merită ca gânditor politic".

Se ştie, Eminescu adoptase un punct de vedere răspicat antiliberalist. Iar liberalismul este pendantul economic al democraţiei. Deci un punct de vedere antidemocrat. Invectivele lui incandescente în contra clasei suprapuse care s'a stratificat ca un putregai peste zăcămintele vigoarei ţărăneşti vlăguind-o, erau în definitiv, tot atâtea atacuri la adresa oamenilor fără tradiţie, propagatori ai disoluţiei prin răspândirea tuturor ideilor de avantgardă primejdioasă. Clasa aceasta în care se scursese din belşug puroaiele iudeolevantinismului, reprezenta pentru noi cel mai dezastruos pericol, pe care numai o profundă recrudescenţă a forţelor etnice avea miraculoasa însuşire să-l distrugă. In gândirea politică a lui Mihai Eminescu „reacţiunea" se confundă cu dragostea de neam, de ţărănime şi cu recunoaşterea rangurilor naturale ale naţiunei. Fiecare naţiune are o ierarhie intrinsecă — evoluată pe linia continuităţii firesti.

Antidemocrat, antiprogresist şi antirevoluţionar, naţionalismul lui Aurel C. Popovici este deopotrivă creştin. Şi asta trebuie accentuat

— „Iehova, Iehova, ai grije de noi"...

In „Protocoalele Înțelepților Sionului"

STĂ TAINA LUI ISRAEL

— Escrocheria sionistă demascată. „Protocoalele" după congresul dela Bâle. Un vast plan pentru dărîmarea lumii creștine. Iuda vrea să ne domine. Senzaționalul proces dela Berna —

de I. P. PRUNDENI

Se mai găsesc încă și astăzi câțiva, nu prea mulți e drept, cari nu cred în primejdia ocultei judaice. Interesații cari tăgăduesc până și problema evreiască nu intră acum în preocupările noastre. Pentru ei avem altă călimară și câteva adjective mai convingătoare, pe cari nu este momentul să le mobilizăm în aceste rânduri scrise cu alt scop.

Gândul nostru întreg se apleacă astăzi peste cei cari nu cunosc suficient chestiunea evreiască, peste toți scepticii aceștia cari au dreptul să li se deschidă ochii asupra celui mai cumplit semn de întrebare care chinuie neamul românesc.

Ignoranța joacă un rol hotărîtor în diluarea atenției pe care fiecare este dator s'o dea acestei probleme. Jidanii au știut, totdeauna să se organizeze ocult, să-și pună la adăpost de toate indiscrețiile posibile și presumptive, gândurile, ferindu-le de lumina zilei. Lucrând pe sub pământ, ca toți conspiratorii profesionali, urmărind să dărâme lumea creștină, față de care rămân aceiași neîmpăcați dușmani, ca să așeze în locul ei o altă omenire anexată, cu toate onorurile cuvenite idealurilor iudaice, evreii s'au priceput să se târască la întuneric, să-și rostească ideile cu gura încleștată și să se ferească de tot ce ar putea stârni curiozitatea cuiva. De aceea învățăturile lor sunt atât de puțin cunoscute și firește tot din această pricină mai există încă oameni cari nu cuprind în întregime cu mintea lor drama pericolului judaic.

cei cari-l pot pătrunde cu ochii lor. Nu ne gândim să rezumăm aici toată problema. Avem o singură dorință. Să putem arunca în cele ce urmează o fâșie de

UNUL DINTRE ÎNȚELEPȚI...

lumină peste planul general de bătaie care se cuprinde în „PROTOCOALELE ÎNȚELEPȚILOR SIONULUI".

Bătălia dintre două lumi

Astăzi se poate spune că stau în față două lumi: cea creștină și cea ebraică. Aceasta din urmă gata la orice infamie, urmărește realizarea împărăției sale peste un pământ care crede că-i aparține dela facere... Bătălia aceasta monstruoasă este purtată cu o strategie care încremenește pe oricine, prin savanta ei chibzuire, prin neobișnuita ei ferocitate și mai ales prin teribilul ei cinism.

Jidanii sunt o națiie. Bernard Lazare spune în această privință: — Dacă nu sunt totuș o rasă, jidanii au fost până în zilele noastre o națiune. Ei s'au perpetuat cu caracterele lor proprii, cu tipul lor confesional, cu codul lor teologic care a fost în acelaș timp și codul lor social." **Fiind o națiie în întregul înțeles al cuvântului, jidanii au tendințele lor, care nu pot fi decât naționale. Dar ei trăind risipiți, amestecați printre celelalte neamuri, în mod fatal vin în conflict cu ele: conflictul de tendințe și de ideal. Din această ciocnire s'a născut antisemitismul.**

Judaismul în ofensivă are la dispoziția sa un arsenal de arme pe care foarte puțini sunt

După desbaterile congresului sionist dela Basel

Cartea aceasta, tardivă oarecum când e vorba de primejdia judaică a rămas în mare parte necunoscută publicului. Din ce pricini vom avea prilejul să vedem mai departe.

Dar ce sunt *„Protocoalele Înțelepților Sionului"*? In această privință s'au emis o sumedenie de ipoteze care toate nu urmăresc altceva decât să ascundă adevărul. In 1897 s'a ținut la Basel un congres sionist. Iar *„Protocoalele Înțelepților Sionului"* sunt concluziile desbaterilor acestui congres. Ele cuprind normele de purtare ale jidanilor față de popoarele creștine.

S'ar părea oarecum surprinzător că dintr'un congres sionist, care urmărește logic o examinare a condițiilor de întemeiere a statului național judaic, să rezulte, spre nedumerirea tuturor un catechism de conduită care trebuie să fie respectat de evrei, în raporturile lor cu lumea creștină, pentru a se înlesni dominația lui Israel. Și totuși acesta este adevărul. „Protocoalele Înțelepților Sionului" rezumă o concepție politică discutată într'un congres sionist!

MINCIUNA SIONISTA

Cum s'a ajuns aici e foarte ușor de priceput. Sionismul n'a fost niciodată sincer. El a existat, pentru cine a știut să citească în ieroglifele unor tainice intenții, numai ca o diversiune pentru potolirea unor reacțiuni vecine cu violența, sau pentru a domoli spiritul național al unei părți naive din populația jidănească, ai cărei ochi mai plâng încă și astăzi peste istoria și ruinele Palestinei. Sionismul a fost totdeauna o farsă. Sionismul a fost întemeiat de Theodor Herzl, care spunea cândva, într'o scrisoare către neamul său: — „Azi, pentru marea problemă a poporului nu există în ochii mei și în mintea mea decât Eretz Izrael". *Theodor Herzl dorea, într'adevăr, un stat iudeu, pe un pământ iudeu. Sionismul său era real și sincer.*

Dar Theodor Herzl n'a fost urmat pe această cale. In aceeași scrisoare Herzl scrie următoarele:

— „Au fost clipe când mi-ar fi fost cu neputință să cer ceva, dacă apelul meu n'ar fi avut soarta unui strigăt care răsună în pustiu. N'am fost crezut și nimeni nu mi-a dat o mână de ajutor. De unul singur, eu n'am putut realiza nimic concret. In clipa de față, e datoria mea să spun poporului evreu: în cursul anilor apropiați nu va fi cu putință să facem ceva în Eretz Izrael. Fiindcă nu ați voit, lucrul a rămas un basm". *Sionismul real al lui Theodor Herzl a fost repudiat de majoritatea conducătorilor evrei.*

In această privință Max Nordau spunea următoarele:

„Cu ajutorul banilor, al forțelor spirituale, al influenței protipendadei evreiești, idealul eliberării noastre ar fi putut să fie realizat chiar și de către un talent organizator de proporții obișnuite. Cum însă acest strat n'a ascultat chemarea lui Herzl, refuzând să dea mișcării sioniste banii necesari și folosind totul pentru a batjocori ideia noastră și pentru a împiedeca orice eventual succes al eforturilor sale — Herzl se adresă micii noastre burghezii și masselor noastre populare. Iată cauza nereușitei încercărilor sale".

Sionismul real al lui Theodor Herzl a fost învins de sionismul simbolic al talmudistului Așer Ghinsberg. Biruința lui Așer Ghinsberg asupra lui Theodor Herzl s'a întâmplat exact la congresul dela Basel, din 1897. Dându-și seama de primejdia seducției sioniste reale, congresiștii au întocmit, după ample discuții, aceste norme de conducere cuprinse în „Protocoale".

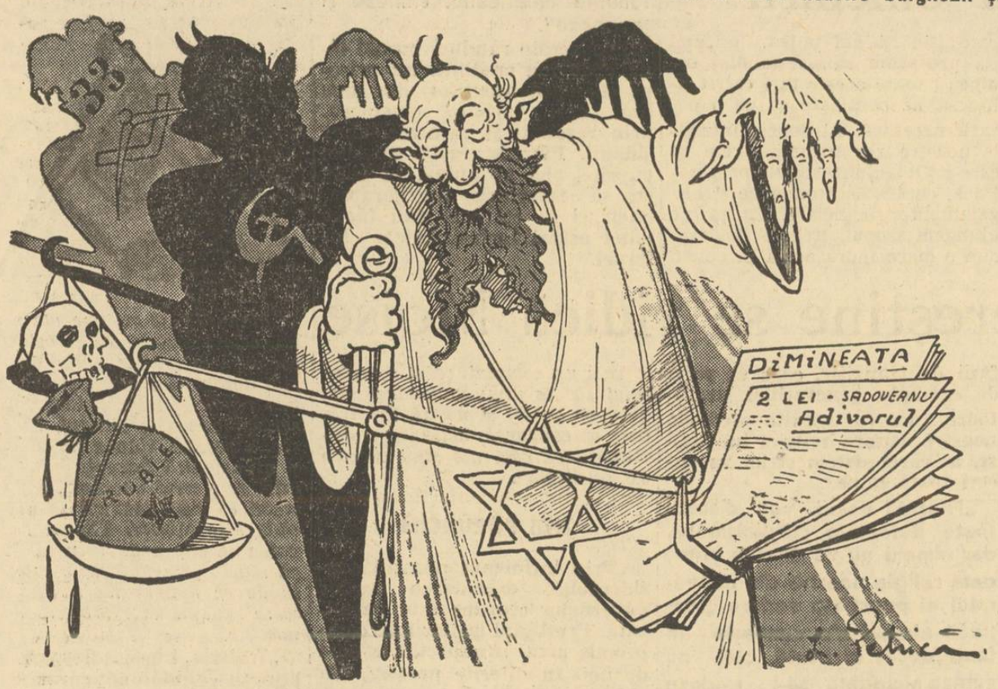

Iuda: — „Toată presa e în mâinile noastre"...

Proveniența „Protocoalelor"

Pentru torpilarea autenticității „Protocoalelor" s'au pus la cale o puzderie de ipoteze. Toate inteligențele ebraice au fost mobilizate în acest scop. Iar mulții filosemiți cari trăesc din generozitatea iudaică s'au oferit să risipească norii stârniți de această senzațională carte. Anul acesta, prin luna Noembrie, s'a judecat la Berna procesul deschis al „Uniunii comunităților israelite din Elveția", împreună cu „comunitatea cultului israelit din Berna", împotriva d-lor Silvio Schnell și Theodor Fritsch, pentru vina de a fi răspândit o broșură cu acest titlu: *„Die Zionistischen Protokolle"*, carte pe care evreii din Elveția au socotit-o *„literatură imorală"*.

PROCESUL DELA BERNA

O scurtă recapitulare a fazelor prin care a trecut acest proces ni se pare necesară în aceste clipe.

Procesul dela Berna a fost stârnit de reclamația adresată tribunalului, la 26 Iunie 1933, de către „Uniunea comunităților izraelite din Elveția", împreună cu „comunitatea cultului izraelit din Berna", împotriva membrilor Frontului Național și ai Heimatwehr-ului, în frunte cu d. Silvio Schnell, pe motivul că au răspândit în adunări publice o publicațiune imorală. Această publicație, ce credeți că era? — „Die Zionistischen Prottokolle" a lui Theodor Fritsch!

Acțiunea s'a dovedit a fi o savantă punere în scenă, pentru a proclama false „Protocoalele Înțelepților Sionului". *Fazele acestui proces care a durat, după cum se vede, foarte mult, sunt pline de ciudățenii, cari desvăluie o forță ocultă conducătoare. Tribunalul a admis ca experți din partea reclamanților pe dr. A. Baumgarten, profesor de drept penal la facultatea din Bâle, iar din partea inculpaților pe locotenent- colonelul în retragere U. Fleischauer, directorul* „Serviciului Mondial" *din Erfurt. La această tribunalul a mai adăogat pe scriitorul elvețian, un notoriu filosemit, C. A. Loosli.*

Reclamanții au propus 16 martori cari au fost audiați în luna Octombrie 1934. Aceștia erau ruși, jidani și francmasoni. La 14 Mai 1935 tribunalul s'a pronunțat, declarând false „Protocoalele" și socotindu-le literatură imorală. Cum s'a putut da această ciudată sentință? Foarte bine. Mai întâi, președintele instanței a refuzat să audieze pe cei 40 martori propuși de apărare. A refuzat de asemenea expertului lt. col. U. Fleischhauer să ia cunoștință de piesele depuse la dosarul procesului de către reclamanți. A acordat opt luni experților propuși de reclamanți, pe când expertului antisemit i s'au acordat numai șase săptămâni. A acceptat concluziile experților dr. A. Baumgarten și C. A. Loosli, refuzând să ia în considerare obiecțiunile lt.-col Fleischhauer. Iată atâtea lucruri cari au fost folosite de inculpatul Silvio Schnell, ca să facă apelul care s'a judecat în luna Noembrie.

CE SCRIE „VÖLKISCHER BEOBACHTER"

In legătură cu acest proces, trimisul special al ziarului „Volkischer Beobachter" scria următoarele:

„In acest litigiu care durează de mai bine de patru ani, miezul desbaterilor îl formează autenticitatea „Protocoalelor", întocmite ca directive pentru un vast plan de acțiune, menit să iudaizeze din punct de vedere spiritual, economic și politic lumea, plan cu care concordă în mod vizibil metodele de atâtare internațională adoptate de evrei în ultima vreme. Din capul locului se poate ști că aceste „Protocoale" sunt perfect autentice; aceasta o dovedesc experiențele grozave făcute de națiuni și acțiunea de desagregare întreprinsă de evrei și de bolșevismul judaic.

aceeași intenție se urmărea și în 1933, cu acțiunea penală introdusă la Berna de organizațiile evreești din Elveția, și prin care se cerea ca lucrarea lui Theodor Fritsch „Die Zionistischen Protokolle" să fie declarată „subversivă" și să i se interzică răspândirea.

„Bine înțeles că nici timpul, nici locul acestor procese nu se datoresc unei întâmplări. Desbaterile din prima instanță arătaseră lămurit că iudaismul știa

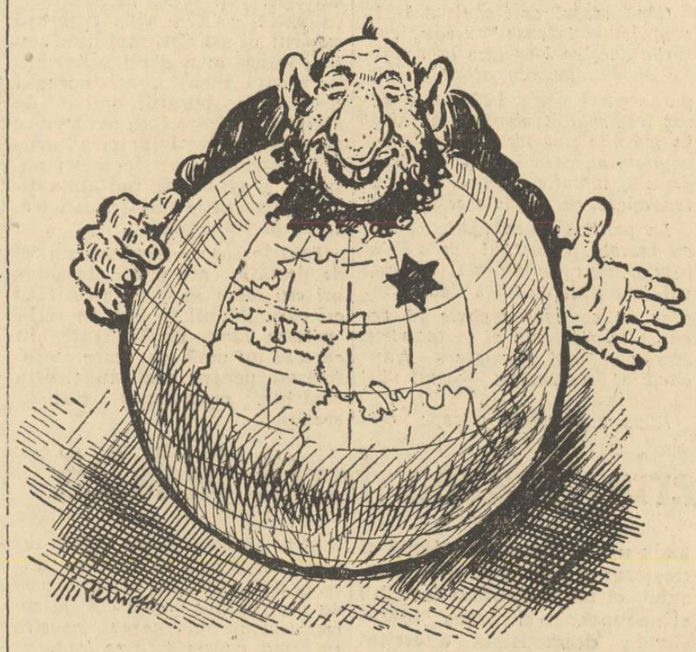

Când va veni împărăția lui Izrael

„Totuși, și desbaterea juridică a „Protocoalelor" rămâne interesantă, fiind vorba aci de una din acțiunile sistematice, prin care iudaismul internațional încearcă să prezinte lupta antisemită ca o simplă manevră politică. Aceasta fusese ținta evreilor în procesul dela Cairo; aceeași intenție se urmărea și în 1933, cu acțiunea penală introdusă la Berna de organizațiile evreești din Elveția, și prin care se cerea ca lucrarea lui Theodor Fritsch „Die Zionistischen Protokolle" să fie declarată „subversivă" și să i se interzică răspândirea.

„Bine înțeles că nici timpul, nici locul acestor procese nu se datoresc unei întâmplări. Desbaterile din prima instanță arătaseră lămurit că iudaismul știa perfect dinainte că manevrele și înșelăciunile lui vor găsi din partea instanței înțelegere și chiar sprijin. Felul unilateral cum au fost conduse desbaterile și greșelile flagrante de procedură săvârșite, trebuiau să ducă fatalmente în ambele cazuri la o revizuire.

Martorii lui Israel

„In problema iudaismului internațional, care constituie miezul procesului, pledase pentru evrei, în prima instanță, profesorul de drept penal din Basel, dr. Baumgarten; partea adversă fusese reprezentată de șeful lui „Mondial Service" din Erfurt, lt.-col. în rezervă Fleischhauer. Arbitru suprem fusese scriitorul elvețian Loosli, care s'a dovedit a fi sută la sută aliatul intereselor evreești. Cât de unilateral au fost conduse desbaterile, se vede cel mai bine din faptul că din partea evreilor s'au ascultat 16 martori, pe când din cei 40 de martori propuși de adversari, instanța n'a vrut să asculte nici unul. Tot astfel, judecata a înlăturat și expertiza întocmită de Fleischhauer.

„Ceia ce voia iudaismul în primul rând era ca „Protocoalele Sionului" **să fie declarate de judecată, falsificate. Pentru aceasta, evreii invocau:**

„1) Declarația principesei ruse Caterina Radzwill, care a arătat că „Protocoalele" **s'au întocmit în 1905, din ordinul reacționarilor ruși, de către Racicowsky, șeful de atunci al poliției secrete ruse din Paris, ca să prezinte țarului Nicolae II pe evrei ca primejdioși.**

„2) Afirmația contelui Chayla, care sprijinind depoziția principesei, a adus — afirmă evreii — dovezi pentru lămurirea anumitor amănunte.

„După pronunțarea sentinței din 1935, favorabilă evreilor, adversarii n'au renunțat la luptă; prin cercetări laborioase au adunat un foarte interesant material, punând, în primul rând, în adevărata ei lumină, personalitatea principalilor martori ai evreilor, cărora instanța din Berna le dăduse crezare fără cercetări suficiente.

„In preajma procesului de revizuire, dr. Karl Bergmeister expune acest nou material într'o lucrare intitulată „Der judische Weltverschwörungsplan" (editura U. Bodung, Erfurt), **arătând că:**

„1) principesa Radziwill este o escroacă, pe care tribunalul din Captown a condamnat-o la 18 luni închisoare pentru falsificare de polițe;

„2) Contele Chayla a fost demascat în 1920 ca agent bolșevic, într'un birou al armatei Wrangel. După depoziția făcută de el în fața primei instanțe din Berna, fiind înfierat de un adversar, ca „mincinos, perfid și calomniator", el n'a îndrăznit să introducă o acțiune pentru calomnie.

NUMAI UN EXTRAS

„Pe lângă aceste lămuriri, menite să arate cine sunt martorii filo-evrei dela Berna, adversarii au mai adunat și alte documente foarte convingătoare, dovedind autenticitatea „Protocoalelor", documente provenite chiar din sursă evreească; e vorba de declarațiile a trei rabini care confirmă că „Protocoalele" sunt într'adevăr o scriere secretă evreiască. Ba chiar unul din acești evrei ortodocși arată că „Protocoalele" desbătute în proces sunt numai un extras din protocoalele originale, care ar fi în realitate și mai cuprinzătoare încă".

Impotriva autenticității „Protocoalelor"

Cineva ar putea crede că n'a fost vorba decât de un proces simplu, obișnuit, pe care nici nu mai era nevoie să-l înregistrăm. Opinia publică românească și admirabilii noștri intelectuali cari nu citesc nimic din literatura evreiască, nici din cea antisemită nu cunosc peripețiile acestei crâncene încleștări oculte. „Protocoalele Înțelepților Sionului" *despre care se poate spune că au revoluționat lumea, constitue astăzi cel mai periculos document de demascare a tendințelor de dominație iudaică.*

Apariția lor a trecut oare cum neobservată. Cel dintâi care le-a publicat, a fost Sergei Alexandrovici Nillus, *profesor rus, în 1902. Exemplare din prima ediție nu se mai găsesc. Din primele zile, tipăritura a dispărut din librării, cumpărată în întregime de jidani. Se crede că au fost editate din nou în 1903. La British Museum se găsește o ediție din 1905. O lucrare asemănătoare a publicat scriitorul rus G. Butmi, în 1907 cu cuprins aproape identic. Lucrarea lui Sergei Nillus a fost reeditată în 1911, 1912, 1917 și 1920. Ediția din 1917 a fost distrusă de bolșevici.*

Dar răspândirea ei în lumea întreagă începe după război. Refugiații ruși, pentru a arăta că imperiul țarist a fost dinamitat de forța organizată a iudaismului, au atras atenția omenirii asupra acestor „Protocoale". *In 1919 au fost traduse în englezește. Tot în acest timp au fost tălmăcite și în limba germană. In 1920 au apărut în Statele-Unite. La începutul anului 1921 s'au tipărit în limba franceză. In românește le-a tradus I. Moța, la Orăștie.*

Cum au ajuns în mâna lui Sergei Nillus e greu de spus. Sergei Nillus afirmă că le-a primit dela Alexis Niculajevitch Souchotin, în 1901. In această privință se crede că ele au fost furate de o femeie — sau copiate — soția sau amanta unuia dintre inițiați. Cert este că ele au fost sustrase din arhivele israelite. Acest fapt se confirmă prin circulara dată de comitetul sionist, în 1901 și în care Herzl se plânge de această dispariție.

O PLĂSMUIRE

La început conducătorii lumii evreiești n'au reacționat. Au socotit că tipăritura va trece neobservată. După război însă când „Protocoalele" **au cucerit o uriașe celebritate, fruntașii jidanilor au deslănțuit atacul. Prima lor grijă a fost să tăgăduiască autenticitatea** „Protocoalelor". **Solomon Reinach, Lucien Wolf, Zangwill și alții, iudei sau filosemiți, au încercat să anuleze însemnătatea acestui document, socotindu-l apocrif. S'a pus astfel în circulație o versiune ciudată asupra lor:** „Protocoalele" **ar fi o plăsmuire a poliției secrete rusești. Alții credeau că ele ar fi fost puse la cale de Așer Ginzberg, care profesa sionismul simbolic și se afla în conflict cu Theodor Herzl. Dar în timpul când circula această ipoteză, Ginzberg, care deși se afla la Londra, a refuzat să vorbească.**

Jidanii vorbesc de o invenție a antisemiților. Dar nu e nevoie să intrăm mai adânc în fazele acestui duel. E destul să spunem că în procesul dela Berna au fost reeditate toate aceste nenumărate ipoteze. Justiția elvețiană, prin achitarea inculpaților, a recunoscut autenticitatea „Protocoalelor".

Dar, la urma urmelor, autenticitatea „Protocoalelor" **e un lucru aproape secundar. Cuprinsul lor se verifică prin comparație cu tentativele făcute de jidani de a dărîma lumea creștină ca să pună în locul ei dictatura semită.**

Ce cuprind „Protocoalele"

O asemenea carte care cuprinde douăzeci și patru de capitole e anevoios de rezumat. Pentru a ni se înlesni această lucrare, cerem iertare dacă vom reproduce rezumatul cărții, făcut de ziarul englez *Times*, în 1920, la 8 Mai. Iată-l.

1. „De secole există o organizație internațională și secretă.

2. Baza acestei organizații este spiritul de ură eternă și tradițională contra creștinismului și o sforțare titanică spre a se ajunge la dominațiunea universală.

3. Scopul final ce urmărește această organizație în cursul veacurilor este distrugerea statelor naționale ale creștinătății și înlocuirea lor prin dominațiunea jidovească internațională.

4. Mijloacele de acțiune întrebuințate mai întâi spre a slăbi și în urmă spre a dezagrega definitiv organismele politice existente, constă în propagarea ideilor destructive printr'o forță dizolvantă, rezultând în mod progresiv din combinarea cu îngrijire a liberalismului cu radicalismul, a socialismului cu comunismul și terminându-se cu anarhia, care va demonstra absurditatea principiilor egalitare. Iudaismul în acest timp, rămâne neatins de aceste doctrine înveninate. Din noroiul anarhiei mondiale, ca răspuns la strigătele desperate ale umanității sfărâmate, se va ridica regatul sever, logic și fără milă al „Regelui din sămânța lui David".

5. Doctrinele politice elaborate de Europa creștină, modul de guvernământ democratic și politica sunt disprețuite în ochii Înțelepților Sionului. După opinia lor, capacitatea de a guverna un stat este o artă superioară și misterioasă, care nu se dobândește decât printr'o preparație tradițională, în care sunt inițiați câțiva aleși dintr'un sanctuar oare cum secret.

6. Cu modul acesta de a privi arta de a guverna un stat, massele populare apar ca o turmă mizerabilă, iar șefii politici ai creștinilor — aventurieri eșiți din această massă — apar complet orbi în politică.

Aceste păpuși puse în mișcare prin mâna ascunsă a „Înțelepților", păpuși în general batjocorite, neputincioase, foarte sensibile la lingușire ori amenințare, supunându-se intimidărilor, contribuie în mod inconștient la înălțarea dominațiunei jidovești.

7. Presa, teatrele, speculațiunile de bursă, știința și chiar legea trebuie să devină, în mâna acelora cari au acaparat aurul, instrumente cari vor servi să provoace dezordinea proectată și zăpăceala în opinia publică, vor servi să depraveze tineretul, să încurajeze viițiile adulților cu scopul de a înlocui în sufletul creștinului tendințele ideale cari sunt baza culturii creștine cu indiferența, pornită dintr'un scepticism materialist, și cu cinismul nerușinat al plăcerilor senzuale".

Cetiți-le!...

Cam în acest chip, după cum se vede, s'ar putea rezuma **„Protocoalele".** Dar rezumatul este o foarte palidă icoană a adevărului din ele. Cine vrea să înțeleagă primejdia judaică trebuie să le citească de mai multe ori și să le caute sensul acolo unde se par oarecum obscure.

Mai departe vom căuta să dăm în traducere câteva părți esențiale din capitolele mai importante. Dar înainte de a trece la acest fapt, ne simțim datori să încheiem cu câteva rânduri din introducerea d-lui **Roger Lambelin,** autorul ediției franceze de care ne servim acuma.

— „Protocoalele" sunt în număr de 24. Sunt mai mult maxime și învățăminte, decât procese-verbale. Se pare că autorul sau autorii lor au avut drept scop principal să expună în 24 lecții, doctrinele lui Israel, obiectivele pe cari jidanii le urmăresc din timpurile cele mai îndepărtate și detaliile ultimului plan de luptă pentru cucerirea puterii mondiale.

Pentru jidani nu există alt drept decât forța; liberalismul a distrus la goimi religia și autoritatea; aurul se află în mâinile lui Israel și prin aur, Israel a pus mâna pe presă și astfel pe opinia publică, despre care se știe că poruncește guvernanților în statele democrate.

Popoarele creștine vor fi într'o zi atât de deprămate în cât vor cere un supraguvernământ universal. Războaiele particulare și conflictul mondial pe care-l va deslănțui Israel, vor grăbi înstăpânirea sa. Autocrația judaică va înlocui liberalismul statelor creștine. Toate religiile vor fi abolite, afară de mozaism. Regele jidanilor, întruparea destinului, va domni peste întregul pământ".

Nu mai e nevoie să stăruim. In „Protocoale" este expus întregul plan de bătaie al jidanilor împotriva și pentru cucerirea lumii creștine.

(Urmare în pagina 16-a)

Inţelepţii pregătesc mormântul lumii creştine

Jidanii aruncă pretutindeni sămânța anarhiei, ca să distrugă forța statelor naționale. Un plan satanic pentru cucerirea omenirii. Rolul nefast al presei, aurului și lojelor francmasonice. Când va domni Regele din sămânța lui David

(Continuare din pagina 15-a)

Fiecare frază din cuprinsul *„Protocoalelor"* este un legământ de luptă împotriva lumii creștine. Ceeace trebuie mai ales subliniat în aceste cuvinte, este cinismul atitudinei evreiești față de statele creștine. Toate mijloacele sunt bune când servesc scopurile mari ale lui Israel, ori ce metodă este justificată, dacă, la urma urmelor, se încadrează în marele plan de bătaie al Iudeilor.

Dar nici un alt document nu desvăluie mai exact intenţiile evreiești, decât aceste *„Protocoale"* care închid în ele toata drama lui Israel, toată ura lui nesfârșită împotriva neamurilor creștine, toată neputința lui de a se bate pe față și cu armele onestității.

Farsa ideii de libertate

Israel are despre valoarea oamenilor o părere foarte ciudată. Iată câteva rânduri care demască această atitudine:

— „Trebuie să remarcăm acest lucru esențial, că oamenii cu instincte josnice sunt mai numeroși decât cei cu apucături bune Iată de ce se capătă rezultate admirabile, guvernând prin violență și teroare. Fiecare om aspiră la putere, fiecare ar vrea să fie un dictator, dacă s'ar putea: în acelaș timp fiecare este gata să sacrifice interesele colective, pentru binele său.

Libertatea politică este o ideie și nu un fapt. Dar trebuie să se aplice această ideie când e necesar să se atragă mulțimile populare prin ispita unei idei. Și iată cum apare triumful doctrinei noastre, frânele puterii fiind slăbite, sunt cucerite imediat de alte mâini...

Chiar din zilele noastre puterea aurului a înlocuit puterea guvernelor liberale. A fost un timp când guverna credința. Ideea de libertate este irealizabilă, pentru că nimeni nu știe să se folosească de ea cât trebuie. Ajunge ca poporul să se guverneze el însuș o bucată de vreme, pentruca să cadă în anarhie. Indată apar neințelegerile, care se transformă în lupte sociale, în care statele se macină si măreția lor se preface în cenușe.

MORALĂ ȘI POLITICĂ

Când statul se epuizează în convulsiuni intense sau când certurile acestea l-ar lăsa la discreția dușmanilor din afară, în clipa aceea el poate să fie considerat iremediabil pierdut: a intrat în mâinile noastre. Despotismul capitalului, care se află în intregime în mâinile noastre, i-ar putea apare ca o ideie salvatoare

La politică n'are nimic comun cu morala. Guvernul care s'ar lăsa condus de morală, nu este politic și puterea lui e slabă. Cine vrea să conducă trebuie să recurgă la șiretenie și la ipocrizie. Marile calități populare — francheța și onestitatea — sunt vicii în politică".

După cum poate pricepe oricine din aceste cuvinte, evreii aduc în politică această libertate morală, această pornire spre coruptie și degradare: scopul scuză mijloacele și dacă scopul e atât de frumos, mijloacele pot să fie culese din hasnale și canaluri.

Liberalismul e o imensă farsă, cu care jidanii învăluie lumea creștină, ca s'o poată mai ușor distruge.

STEAGURILE NOASTRE!

„In întreaga lume, cuvintele libertate, egalitate, fraternitate, au adus în rândurile noastre prin intermediul agenților nostri, legiuni întregi de oameni cari poartă cu entuziasm steagurile noastre. Și totuș aceste cuvinte nu erau altceva decât viermi cari rodeau prosperitatea tuturor neevreilor, distrugând peste tot pacea, liniștea, solidaritatea, săpând la temelia statelor. Veți vedea mai departe că astfel s'a servit triumful nostru: ni s'a dat, mai ales, posibilitatea de a aboli privilegiile, esența însăș a aristocrației creștine și singurul mijloc de apărare, pe care l-au avut vreodată popoarele împotriva noastră. Pe ruinele aristocratiei naturale și ereditare, noi am ridicat aristocrația noastră intelectuală și financiară".

Iată în câteva rânduri, un fel de prefață, care poate deschide ori cui ochii asupra sinceritații cu care jidanii se bat, în scris, pentru ideia de libertate în care ei nu cred, dar care se folosesc pentru a distruge, prin anarhie, cohesiunea statelor creștine.

PRESA E A NOASTRĂ

Cu presa vom proceda după cum urmează. Ce rol joacă astăzi presa? Ea servește ca să îmbrățișeze pasiunile sau să întrețină egoismele de partid. Ea este nedreaptă, mincinoasă și cei mai mulți dintre cameni nu prea pricep la ce servește.

Literatura și jurnalismul sunt două forțe educative foarte importante și iată pentru ce noi trebuie să fim proprietarii celor mai multe ziare. Astfel, influența presei care nu ne aparține va fi neutralizată și vom cuceri o influență considerabilă. Toate ziarele editate de noi vor fi în aparență cu tendințe și opinii opuse, ceiace va trezi încrederea în ele și va atrage simpatia cititorilor cari astfel vor cădea în cursa pe care noi le-o întindem. Ziarele noastre vor avea toate tendințele: unele vor fi aristocrate, altele republicane, revoluționare sau chiar unarhiste. Fiecare va accelera schimbarea societății, conducând opinia publică în direcția care se potrivește cu scopul nostru. Imbecilii cari vor crede că repetă opinia ziarului partidului lor, vor repeta în realitate opinia noastră. Isi vor închipui că urmează organul partidului lor și vor urma în realitate steagul ridicat de noi.

Aceste procedee necunoscute de opinia publică dar sigure, ne vor atrage încrederea generală. Datorită lor noi vom putea excita și calma atât cât va trebui spiritele, în chestiunile politice, le vom convinge sau le vom strecura motivele de îndoială, tipărind când adevărul, când minciuna, confirmând faptele sau contestându-le, după impresia pe care ele o fac asupra publicului, tatonând totdeauna cu prudență terenul, înainte de a pune piciorul... Ne vom învinge adversarii pentrucă ei nu vor avea la dispoziția lor ziare în care să se ostească până la capăt.

Chiar de pe acuma, în ziaristica franceză cel puțin, există o solidaritate francmasonică. Toate organele de presă sunt legate între ele prin secretul profesional".

IN TOATA EUROPA CA ȘI IN CELELALTE CONTINENTE TREBUIE SA PROVOCAM AGITAȚIA DISCORDIA ȘI URA

Turburătorii omenirii

„Sporirea înarmărilor este necesară planului nostru de bătaie. Nu este bine să fie în lume, în afară de noi, decât mase de proletari, câțiva milionari care să ne fie devotați, polițiști și soldați.

„In toată Europa ca și în celelalte continente trebuie să provocăm agitația, discordia și ura. Câștigul e dublu. De-o parte, vom ține astfel în respect toate țările care știu că am putea, oricând ,să provocăm sau restabilim ordinea: toate aceste țări vor fi silite să ne considere ca pe o povară necesară. Al doilea, intrigile noastre vor încurca firele cu care noi învăluim statele prin politică, contracte economice și angajamente financiare. Ca să ne ajungem scopul, trebuie să dovedim o mare îndrăsneală în cursul discuțiunilor și negocierilor; dar în ce privește „limba oficială", vom urma o tactică opusă și ne vom arăta onești și concilianți. In acest chip, popoarele creștine ne vor privi ca pe binefăcătorii și salvatorii neamului omenesc. La fiecare opoziție, trebuie să fim în stare să facem a se declara războiu de către vecinii țării care ar îndrăsni să ni se împotrivească; iar dacă acestea s'ar uni împotriva noastră, să punem la cale războiul general.

„Trebuie să constrângem guvernele creștine să lucreze după planul întocmit de noi. Opinia publică ne va ajuta, această opinie publică pe care presa a pus-o la dispoziția noastră. Cu foarte rare excepții, presa este sub controlul nostru. Intr'un cuvânt, pentru a rezuma sistemul nostru de constrângere a guvernelor creștine, ale Europei, le vom arăta unora forța noastră prin atentate, adică prin teroare; tuturor dacă toate s'ar răscula împotriva noastră, le vom răspunde prin tunurile americane, chineze și japoneze".

Din aceste rânduri numai cine e de rea credință nu pricepe că marii uneltitori din umbră, cari turbură omenirea, prin revelații și războaie, sunt jidanii. Planul acesta satanic, cuprins aici ar putea, în sfârșit, să trezească îngrijorarea, chiar și în cei cari s'au făcut până astăzi instrumentele lui Israel.

Regele lui Izrael

După anarhizarea omenirii, se va instaura regimul autocrației judaice. Israel va porunci, iar șeful acestui vast imperiu semitizat, va fi Regele din semința lui David. Și acuma, spre sfârșitul acestor reproduceri, vom transcrie ultimul capitol al „Protocoalelor".

— „Să trecem acuma la mijloacele prin cari putem asigura rădăcinile dinastice ale regelui.

„Aceeași principii ne vor conduce, ca și până acum, ca pe înțelepții noștri. Noi vom dirija evolutia sufletească a întregei omeniri.

„Mai mulți membri din rasa lui David vom prepara regii și pe moștenitorii lor, alegând pe acestia din urmă nu după dreptul ereditar, ci după calitățile lor; ei îi vor iniția în secretele politice, în planurile de guvernare, cu condiția ca altcineva să nu mai cunoască aceste secrete. Scopul acestui fel de a lucra, este ca toată lumea să știe că conducerea nu poate să fie încredințată acelora cari nu sunt inițiați în misterele acestei arte.

„Numai unor asemenea persoane li se va înlesni aplicarea planurilor politice, numai lor li se va împărtăși sensul experiențelor de secole, precum și toate observațiunile noastre asupra legilor politico-economice și asupra științelor sociale.

„Moștenitorii direcți vor fi adesea îndepărtați de tron dacă în timpul studiilor lor, au făcut dovada de ușurătate, de moliciune și de alte calități periculoase pentru cine deține puterea, care i-ar face incapabili să conducă și care macină forța regală.

„Numai cei cari vor fi capabili să guverneze cu fermitate, inflexibili până la cruzime, vor primi din mâna înțelepților frânele de conducere. In caz de boală care ar pricinui anemierea voinței, regii vor fi obligați prin lege să predea guvernarea altora mai capabili.

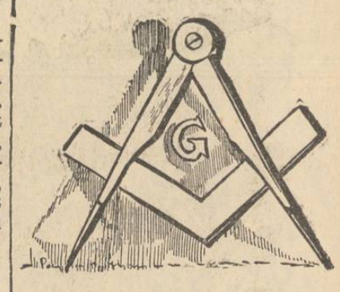

„Planurile de acțiune ale regelui, cele imediate, ca și celelalte, vor fi necunoscute chiar de cei mai apropiați sfetnici ai săi. Numai regele și cei trei inițiatori ai săi vor cunoaste viitorul. In persoana regelui, stăpân al lui însuș și al omenirii întregi, grație voinței sale nesdruncinate, toți vor crede că văd destinul însuș cu căile sale tainice. Nimeni nu va putea să știe unde vrea să ajungă regele prin hotărîrile sale, lată de ce nimeni nu va îndrăsni să se supună unor proiecte necunoscute.

„Trebuie, bineînțeles, ca inteligența regelui să corespundă cu misiunea ce i s'a încredințat. Iată de ce regele nu se va putea urca pe tron înainte de a fi fost pus la încercare de către înțelepții noștri. Pentru ca poporul să-și cunoască regele și să-l iubească, regele e dator să stea de vorbă cu mulțimile în piețele publice. Astfel se va respecta unirea necesară a acestor două forțe, pe care noi le-am despărțit astăzi prin teroare.

„Regele jidanilor nu trebuie să cadă pradă pasiunilor. El nu trebuie să fie învins de instinctele animalice și să i se întunece inteligența. Pilonul umanității în persoana suvergnului universal, din sfânta sămânță a lui David, trebuie să sacrifice poporului său toate gusturile sale personale".

DE UNDE VINE PRIMEJDIA

Ne-am oprit aici. Cine vrea să cunoască mai temeinic aceste lucruri, trebuie să le ia de-acolo de unde se găsesc: în Protocoale.

Primejdia judaică așa cum se desprinde ea din această carte, ne cuprinde pe toți deavalma și deopotrivă. E timpul să deschidem ochii mari și să înțelegem că ni se pregătește moartea.

I. P. Prundeni

Francmasoneria, marea forță judaică

Ce vrea Israel? Să distrugă statele creștine și să le înlocuiască cu stăpânirea sa absolută.

— „Astăzi pot să vă anunț că ne apropiem de scopul nostru. Incă puțin și cercul șarpelui simbolic (care reprezintă poporul nostru) se va închide. Când acest cerc va fi închis, toate statele Europei vor fi incluse în el, ca într'o cetate". In acest chip se stabilește peste lume dominația lui Israel. Inainte de orice este nevoe să se distrugă forța statelor creștine și pe ruine să fie încoronat Regele din sămânța lui David. Pentru aceasta toate mijloacele sunt bune. Regatele trebuie să fie nimicite și înlocuite cu republicile cari ucid ordinea și încrederea.

O PUTERE NEVAZUTA

— „Orice republică trece prin diferite faze. Prima cuprinde cele dintâi zile de nebunie ale unui orb care bâjbâie când la dreapta, când la stânga. A doua este aceea a demagogiei, din care se naște anarhia, pe urmă vine inevitabil despotismul: nu un despotism legal și declarat și prin urmare responsabil, ci un despotism invizibil și necunoscut și totuș foarte simțit; despotismul exercitat de o organizație secretă care lucrează fără scrupule, prin agenții săi. Cine ar putea să răstoarne această forță invizibilă? Căci aceasta este forța noastră. Francmasoneria nu servește decât să acopere scopurile noastre; planul de acțiune a acestei forțe, locul său de sediu, vor rămâne totdeauna necunoscute de mulțime.

DISTRUGEREA CREDINȚEI

Libertatea însăș ar putea să fie inofensivă și să existe într'un stat fără să-l distrugă, dacă ea s'ar întemeia pe credința în Dumnezeu, pe fraternitatea oamenilor. Cu o asemenea credință poporul s'ar lăsa guvernat. Iată de ce este necesar ca noi să ruinăm credința, să smulgem din sufletul creștinilor principiul însuș al Divinității și Spiritului, ca să-i înlocuim cu calculul nevoilor materiale.

Fiţi atenţi

Aplicând principiile noastre, fiți cu atenție la caracterul poporului în care vă găsiți; o aplicare generală, uniformă a acestor principii, înainte de a fi refăcut educația poporului, nu poate avea succes. Dar aplicându-le cu prudență, veți vedea că nu vor trece zece ani și caracterele cele mai îndărătnice vor fi schimbate și astfel, vom putea număra sub dependența noastră încă un popor.

Când va veni regimul nostru, vom înlocui cuvântul de ordine liberal-libertate, egalitate, fraternitate — și vom spune dreptul la libertate... Vom lua taurul de coarne. In fapt, noi am distrus toate guvernele, afară de al nostru. In zilele acestea, dacă unele state protestează împotriva noastră; e numai de formă și din dorința sau ordinul nostru, căci antisemitismul lor ne este necesar ca să putem conduce pe fratii noștri evrei.

In realitate, nu mai sunt obstacole în calea noastră. Guvernul nostru suprem stă în condițiuni extralegale și trebuie să-l prezicăm cu un cuvânt puternic și viguros: dictatura. Pot să vă spun în cunoștință de cauză că noi suntem astăzi legislatori; noi dăm sentințele judecătorești, noi condamnăm la moarte și acordăm grațierile, noi suntem comandanții tuturor trupelor. Noi conducem, pentrucă ținem în mâinile noastre ambițiunile nemăsurate, poftele arzătoare, ura și răzbunarea. Din partea noastră vine teroarea. Avem în serviciul nostru. PRIN FRANCMASONERIE oameni de toate opiniile și de toate credințele; restauratori monarhici, demagogi, socialiști, comuniști și tot felul de utopiști; toată lumea s'a înhămat la idealul nostru; fiecare din oamenii noștri sapă la temelia puterii în ruine, străduindu-se să dărâme ce-a mai rămas încă în picioare. Toate statele suferă și sunt gata să sacrifice totul ca să aibă pace; dar noi nu le vom da pacea atâta vreme cât nu vor recunoaște guvernarea noastră supremă, cu umilințe pe față.

BANII ȘI POLITICA

Poporul a început să strige că e necesar să se rezolve chestiunea socială printr'o înțelegere internațională. Diviziunea poporului în partide a pus aceste partide la dispoziția noastră. Căci pentru a susține o bătălie politică e nevoie de bani și noi ținem în mâinile noastre tot aurul lumii. Ne-am putea teme de alianța elitelor inteligenții cu forța oarbă a poporului, dar am luat toate măsurile: între aceste două forțe noi am ridicat un zid de despărțire, teroarea reciprocă. In acest fel poporul este sprijinitorul nostru, verificându-i necontenit instrucția. Dar cum? Ne-am atins de justiție și administrație, de alegeri, de presă, de libertatea individuală și mai ales de instrucția publică și de educație, cari sunt pietrele unghiulare ale existenței libere.

Am mistificat, am corupt tineretul creștin, printr'o educație întemeiată pe principii și teorii pe care le știm că sunt false, dar care sunt inspirate de noi.

UN PLAN SATANIC

Pe deasupra legilor existente, fără să le schimbăm prea mult, dar desfigurându-le prin interpretări contradictorii, am obținut rezultate prodigioase. Ne spuneți că s'ar putea întâmpla ca poporul să se ridice împotriva noastră cu armele, dacă-și va da seama mai repede de planurile noastre, dar noi avem pentru această eventualitate, în țările din Occident o manevră atât de teribilă, încât se vor cutremura și cei mai îndrăzneți refractari: metropolitanele vor fi în scurtă vreme înființate în toate capitalele și noi, prin agenții noștri din francmasonerie, le vom arunca în aer"...

Pe ruinile creştine se ridică Moise

Lupta împotriva creștinismului este împinsă până la desființare. Hristos trebuie să fie ucis, ca să reînvie Moise.

— „Când va bate ceasul nostru, nu vom recunoaște altă religie, decât pe a noastră, a Dumnezeului unic, cu care destinul nostru este legat, pentrucă noi suntem poporul ales și prin care acest destin este unit cu destinele omenirii.

„Iată de ce noi trebuie să distrugem toate celalalte religii și credințe. Dacă această ofensivă dă la iveală atei, aceasta nu este, în planul nostru, decât o fază de tranziție, care va servi de exemplu generațiilor următoare, care vor asculta predicile noastre asupra religiei lui Moise, al cărei sistem strict va cuceri toată lumea.

„Filosofii noștri vor discuta toate defectele creștinismului, dar nimeni nu va discuta vreodată religia noastră din adevăratul ei punct de vedere, pentrucă nimeni n'o cunoaște în fond decât ai noștri, cari nu cuteza niciodată să-i trădeze secretele"...

Cum vor guverna jidanii

„Când vom începe să guvernăm, prin ajutorul loviturilor de stat, date în același timp peste tot, după dovedirea definitivă a nulității guvernelor existente vom suprima toate încercările de complot împotriva noastră. In acest scop vom condamna la moarte pe toți cei cari ar refuza dominația noastră. Orice nouă societate secretă va fi pedepsită cu dizolvarea. Cele care există, care ne sunt cunoscute, ne-au ajutat și ne mai servesc încă, vor fi de asemenea desființate. Astfel vom proceda cu francmasonii creștini, cari cunosc prea multe lucruri: cei cari nu vor fi suprimați, vor fi ținuți sub teroare, în exil..

„Dar așteptând să biruim, vom creia și vom înmulți lupte masonice în toate țările din lume, căutând să atragem în ele pe toți cei cari ne-ar putea servi. Aceste loji vor forma principalul nostru birou de informare și mijlocul cel mai influient al acțiunii noastre. Vom centraliza toate aceste loji, într'o administrație cunoscută numai de noi, compusă din înțelepți noștri. In aceste loji vom forma nucleul elementelor revoluționare și liberale. Compunerea lor va aparține tuturor straturilor sociale. Proiectele politice cele secrete ne vor fi cunoscute din prima zi a apariției lor. In rândul membrilor acestor legi vor intra toți agenții poliției internaționale și naționale.

„Dacă se produc desordini, înseamnă că noi am avut nevoie să le provocăm, pentru a distruge o solidaritate care ni se părea prea puternică. Dacă se pune la cale un complot, șeful complotului să fie unul dintre cei mai devotați agenți ai noștri. Noi trebuie să conducem acțiunea francmasoneriei, căci noi știm încotro s'o orientăm".

NOI PORUNCIM

„Prin influența noastră considerabilă, executarea legilor guvernelor creștine este paralizată. Prestigiul legilor este compromis prin interpretările date de noi. In diferite procese, în chestiuni politice sau de altfel, Tribunalul decide după dorința noastră. Noi ne servim în acest scop de intermediul unor persoane despre care se crede că n'au nici-o legătură cu noi, de opinia ziarelor, în primul rând. Parlamentarii și administrația superioară acceptă cu ochii închiși sfaturile noastre. Spiritul animalic al creștinilor nu este capabil de analiză și de observație, nici nu e în stare să prevadă ce s'ar putea întâmpla. Spiritul creștinului e instructiv și animalic".

Aurul e în mâinile noastre

„In tot ce-am spus până aici, am expus secretul evenimentelor trecute și perezente, din care se poate vedea că se anunță un viitor aproape să fie realizat. V'am arătat taina raporturilor noastre cu creștinii

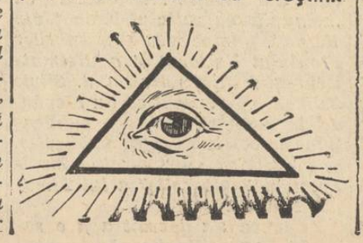

Nu mai sunt, așa dar, prea multe lucruri de spus.

„Noi avem în mâinile noastre cea mai mare forță modernă: AURUL.

„Noi trebuie acum să spunem că guvernarea noastră este predestinată de Dumnezeu? O asemenea imensă bogăție nu dovedește că tot răul săvârșit de noi secole dearândul, stă în slujba adevăratului bine? Iată, vedeți acum confuzia națiunilor de bine și rău. Ordinea va fi restabilită. Vom explica tuturor că libertatea nu consistă în desmăț și în licență, după cum, de asemenea, demnitatea și forța cuiva nu stă în dreptul fiecăruia de a proclama principii destructive, cum ar fi de pildă dreptul conștiinței, al egalității și alele; de asemenea dreptul individului nu stă în dreptul de a-ți arăta talentul retoric la adunări gălăgioase.

„Adevărata libertate stă în inviolabilitatea persoanei care respectă onest și exact toate legile în comun".

Să ucidem naţiunile!...

Piedica principală în calea visurilor iudaice este ideea de naționalitate. Natiunile cu specificul lor și cu mistica idealului lor se opun tendințelor lui Israel. De aceea condiția principală, după nimicirea credinței în Dumnezeu este distrugerea națiunilor și a statelor naționale

„Noi credem că vom putea atrage toate natiunile ca să ne dea ajutor la construirea acestui nou edificiu al cărui plan l-am proectat. Iată pentru ce trebuie ca mai întâi să cultivăm cutezanța care să distrugă toate obstacolele care s'ar ivi în drumul nostru. Când vom da lovitura de grație, vom putea spune popoarelor: Totul a mers rău, voi toți ați suferit peste puterile voastre. Noi vom distruge cauzele suferințelor voastre, NAȚIONALITĂȚILE, FRONTIERELE, diversitatea monedelor. Atunci popoarele ne vor purta în triumf.

Sufragiul universal, care este un instrument al luptei noastre și cu care am obișnuit pe ori cine să se creadă membru al umanității, va juca pentru ultima oară rolul său. Dar pentru aceasta trebuie să ne ostenim ca să convingem întreaga lume să-l accepte, fără distincția de clase, ca să instalăm absolutismul majorității. După ce toți s'au obișnuit cu ideea valorii personale, vom distruge importanța familiei creștine și valoarea sa educativă"...

Presa, instrumentul puterii evreeşti

Cel mai de seamă mijloc pentru intoxicarea statelor naționale este fără îndoială presa. Această problemă, a ziaristicei, este foarte atent cercetată în „Protocoale".

„Statele moderne au în mâinile lor o mare forță: presa. Rolul presei este să publice deliberat calomniile, să creieze nemulțumiri și să le ridiculizeze. Presa întruchipează libertatea cuvântului. Dar statele n'au știut să se folosească de această forță și ea a căzut în mâinile noastre. Prin ea am obținut influența noastră, rămânând totuș în umbră, datorită ei am putut strânge atâta aur, în cât da torentelor de sânge și de lacrimi în care a trebuit să punem mâna pe acest aur. Dar ne-am răscumpărat prin sacrificarea unor dintr'ai noștri. Fiecare victimă dintre noi este mai de valoare decât mii de creștini, în fața lui Dumnezeu.,

De tuti-i dela Moș Crăciun

GLANDE VORONOFF

Dlui Dinu Brătianu:
—Slavă ție, Moș Crăciun!...
Că mi-ai dat tot ce i mai bun...!
Cu așa glande, sper, mări vere,
Să fiu veșnic la putere...!...

Guvernare de 2001 ani, simfonie în 800 etape..

Dlui Tătărăscu
—Do-mi-sol-si-re-fa...Drace,
Asta-i muzica ce-mi place
Am s'o cânt, Manu să crape,
În opt sute de „etape"!...

PUTEREA

Dl-ra Mrs. Averescu:
—Tare dragă 'mi ești „putere",
Nu știu cui și cum te-aș cere!...
De mi te-ar da Dumnezeu,
Ai vedea ce pot și eu!..

Dlui Maniu:
—No! azi cerul s'a deschis
Și-acest dar mi-o fo'trimis,
„Constituția" mea dragă,
Ce-o visez de-o viață 'ntreagă...

CONSTITUȚIA D. MANIU ESTE STĂPÂN PE VIAȚA ROMÂNIEI MARI

ROMÂNIA ROMÂNILOR

CULTURA ROMÂNEASCĂ

JUDAICA

Dlui N. IORGA:
—Moș Crăciun, mâna-ți sărut,
Că-mi făcuși dar acest „cnut",
Ca din țara mea, cu el,
Să gonesc pe Israel!...

UNIVERSITATEA MIHĂILEANĂ

Dlui A. C. CUZA:
—Dragul țăncilor Moșneag,
Tu-mi dai azi ce mi-e maidag
Căci în Universitate,
Toată inima mea bate!...
M'au gonit din ea „zădarnic",
Și-au trecut năvalnici anii,
Dar în ea sunt, cum e spuza,
Mugurii lui A. C. CUZA!

PROCESUL MEMORIULUI

Maestrului MICESCU:
—Cum cer a dorului meu tort,
Acesta-i un raport de forte
Pe care neamul îl așteaptă,
Așa că-n cumpăna mea dreaptă!

Trezîți-vă Români de Radu Bardă

JUDA ALBUM de Caricaturi Lazăr Petrică și Radu Bardă

Dlui Mihalache:
—Moșul fără vicleșug,
Mi-a făcut dar sfântul plug,
Îtot mai bine-i lângă el,
De cât lângă Israel!..

DECRET PRIM MINISTRU

NUMERUS GUȚIANUS

NUMERUS VALAHICUS

Dlui O. GOGA:
—Cea mai frumoasă poezie
Pe care-o știu eu ca poet,
Sau membru la Academie
O pot citi-n acest Decret!..

Dlui VAIDA
—Spre-a nu rămâne decărută,
Să zic într'una „oh" și „ah",—
Ș tot mai bine lângă Guță,
De cât mi-ar fi lângă „Valah"!..

Dlui Gerge Brătianu:
—Eu nu sunt om cu vicleșug,
Ți-am spus, Moșneag și-o repet:
Mi-e drag ca un copil
să sug,
Dar... vreau o față de „buget"!

Dlui TITULESCU:
—Moș Crăciun ești om cu tact,
Că mi-ai dat un așa „Pact",
Căci așa doar, scumpe Moș,
Mai pap și eu „căltăboș"!..

„PLUGUL CINCINATUS"

TĂRANULUI ROMÂN

—Moș Crăciune, ce mi-ai dat!
Mi-ai dat laț, să fac păcat!...
Tu știi bine câți tâlhari
Are Țara 'n case mari...
Moș Crăciune, Moș Crăciune,
La păcate nu mă pune,
Că sunt om de omenie,
Dar năpraznic la mânie...

LAPTE

Rabinului Niemerover:
—Oi vei, oi vei, mai bine-i mort,
Aș vrea să fiu, Crăciun barbar,
De cât cu așa un „pașaport"
Să plec dija'n Madagascar!..

PASAPORT PENTRU MADAGASCAR

Dlui LUPU:
Hei, Moș Crăciun, tu vrei să mor
Când n'am nici ani treizeci și șapte?!
Că-n loc de „vrîtză" sau „liqueur"
Mi-ai dat un butoiaș cu lapte?!..)

Dlui MADGEARU
—Fiind că tu, pământul tot
Învârtești ca pe sucuruș—
Drept omagiu, eu nu pot
Ști, pupându-te, tiro pur,
Că-mi ții loc de „Arțibur".

PACT DE NEAGRESIUNE cu LEGIONARII

POLITE BLANK

Dlui IUNIAN
—Numai am să dau un franc:
Mi-a iertat tot domnu Blank.
Pentru mine,—fin s'o spun
Domnul Blank e „Moș Crăciun"
Altul nu cunosc mai bun,—
Da-i-ar Dumnezeu
.... Tutun!

Petru Lazăr

Capitala Ţării, metropolă europeană

Continuitate fericită în gospodăria Bucureştilor. – Planul de sistematizare. – Mari realizări edilitare. – Oraşul se transformă. – Suveranul se interesează de aproape de gospodăria oraşului

Lăsând la o parte sentimentalismul care ne-ar face să regretăm vremurile patriarhale de altă dată, Bucureştii, oraş pitoresc plin de grădini, mai mult sau mai puţin sălbatice, cu pădurea seculară care se întindea prin părţile Cotrocenilor, — trebue să înţelegem că oraşul, Capitala României Mari, a încetat de a mai fi la porţile Orientului în sensul unui orient în care civilizaţia pătrunde cu greutate.

România Mare avea nevoie de o Capitală care să poată sta alături de marile metropole ale Europei şi pentru a ajunge la acest rezultat, cu toate divergenţele politice, cu toate polemicile şi chiar cu toate învinuirile aduse în toate bătăliile electorale — primarii Bucureştilor de după războiu s'au întrecut în realizări care au schimbat, cu desăvârşire, înfăţişarea Capitalei României de ieri.

Nu este locul să examinăm aci dacă, în această întrecere, care a necesitat cheltueli din ce în ce mai mari mergând până la bugete net deficitare, posibilitatea de plată a contribuabilului nu e supusă la grele încercări. Nu examinăm aci problema financiară — care e foarte complexă şi controversată — ci numai realizările edilitare cari folosesc, în primul rând, contribuabilului din toate upnctele de vedere, aşa încât acesta ar putea spune:

„Scump, dar face !".

D. dr. I. Costinescu, care şi-a încheiat primariatul cu descentralizarea administrativă a municipiului prin împărţirea lui în patru sectoare autonome, a avut sarcina grea de a îndrepta ceiace doi ani de ocupaţie duşmană ruinase în gospodăria oraşului. Lucrând relativ mai puţin la suprafaţă — d. dr. I. Costinescu a pus la punct o serie de probleme de mare însemnătate: apa, canalizarea, iluminatul electric.

Succesorul d-lui dr. I. Costinescu, d. Dem. I. Dobrescu, puternică individualitate pe terenul urbanistic, om nu numai de realizări dar şi de concepţii,—a imprimat gospodăriei Capitalei ritmul vioi care-i caracterizează toate acţiunile. De numele d-lui Dem. I. Dobrescu se leagă, afară de numeroase realizări edilitare, Parcul Şnagov şi „asanarea" Dealului Patriarhiei, lucrare dela care a pornit cel de-al treilea primar de seamă de după războiu, d. Al. G. Donescu, în înfăptuirea monumentalei PIEŢE 8 IUNIE, cea mai mare lucrare de artă din Bucureşti obţinută prin acoperirea Dâmboviţei cu un mare planşeu de beton armat. Socotim ca făcând parte din această lucrare, DESCHIDEREA BULEVARDULUI I. C. BRĂTIANU terminată la sfârşitul anului în prima lui parte şi anume dărîmarea aproape a tuturor exproprierilor de pe traseu, exproprieri desigur costisitoare în lipsa unei legi care să modifice statutul proprietăţii urbane.

CAMPANIA DE CONSTRUCŢII

Colaborarea iniţiativei particulare, cu deosebire în ultimii patru ani, a urmat ritmul vioi al realizărilor edilitare printr'o campanie de construcţiuni care a sporit mult capacitatea locativă a oraşului fără ca prin aceasta să se rezolve şi problema locuinţelor populare decât într'o măsură prea mică prin construcţiile soc. com. de locuinţe ieftine. Această

D. Al. G. Donescu

colaborare a iniţiativei particulare, a condus şi la un alt rezultat, nedorit de sufletul românesc, şi anume ocuparea întregii părţi centrale a oraşului de către populaţia jidovească eşită din ghetoul Văcăreştilor şi Dudeştilor, la care s'a adăugat imigraţia ovreilor din ţinuturile alipite plus aceia a refugiaţilor — nepoftiţi — din Germania şi Polonia.

E o problemă gravă — de mare interes naţional — care însă trece de cadrul limitat al acestei pagini rezervată numai chestiunilor de interes edilitar.

Asanarea lacurilor

Afară de realizările de ordin edilitar propriu zise, actuala gospodărie comunală, având norocul să aibe în fruntea conducerii uzinelor comunale pe d. ing. N. G. CARANFIL, străduinţele d-lui primar general Al. G. Donescu au condus la desăvârşirea marei opere începută de Dem. I. Dobrescu şi cunoscută sub numele de Asanarea lacurilor din jurul Capitalei. Această asanare de care ne ocupăm în altă parte mai amănunţit, însemnează de fapt readucerea la viaţă a unei întregi populaţii a oraşului, supusă până mai ieri ravagiilor paludismului. Asigurarea cantităţii de apă necesară acestor lacuri se va face prin trecerea unei părţi din debitul Ialomiţei. Din nefericire şi asanarea lacurilor întâmpină dificultăţi din lipsa aceleiaşi legi speciale pentru exproprierile de utilitate publică. Riveranii lacurilor precupeţesc prea mult fâşiile de terenuri ce urmează să fie transformate pentru lucrările de asanare. E destul să spunem că, sub primariatul d-lui Dem. I. Dobrescu s'au plătit 16 milioane lei Băncii Marmorosch Blank pentru o fâşie de teren necesară asanării lacului Herăstrău deşi chiar banca avea nevoie de această asanare pentru parcelarea ce-i aparţine.

ASISTENŢA SANITARA

Capitolul asanării lacurilor din jurul Bucureştilor formând, credem noi, o parte din chiar problema generală sanitară, vom arăta că această chestiune, lăsată multă vreme pe al doilea plan, a dobândit o soluţie fericită prin preluarea ei de către ministerul sănătăţii constituind Eforia sanitară pusă sub prezidenţia unui consilier delegat al municipiului — în speţă d. Aurel Popescu-Necşeşti. Veniturile eforiei sanitare fiind administrate independent de acelea ale municipiului, opera de asistenţă sanitară e mult înlesnită mai ales prin despolitizicianizarea ei.

Medicul şef al Capitalei — d. dr. C. Tănăsescu — se ocupă de aproape de asigurarea pentru bucureşteni a unei stări sanitare cât mai bună, colaborând la întreaga organizare a asistenţei medicale care în anii din urmă a utilizat un program de construcţii de dispensarii începând cu suburbanele şi periferia şi înaintând spre centru unde asistenţa sanitară e uşurată de către medicii particulari şi unde îngrijirile prenatale şi „post partum" sunt mai lesnicioase decât la periferie.

ŞCOLI

In ce priveşte sarcinele puse prin lege în seama primăriei, de-

D. ing. I. Săbăreanu

şi funcţiunile lor nu privesc chestiunile edilitare: construcţiile de localuri de şcoli şi judecătorii, cele trei primariate: dr. I. Costinescvu, Dem. I. Dobrescu şi Al. G. Donescu au ţinut seama, în măsura posibilităţilor de nevoile populaţiei Capitalei. S'a continuat, prin grija primarilor de sectoare, campania pentru ridicarea de construcţii şcolare şi de localuri pentru împărţirea dreptăţii. Unele dintre acestea din urmă sunt construcţii cu adevărat moderne — cum bunăoară e localul judecătoriei din Verde de pe str. Ştirbey-Vodă.

In ce priveşte şcolile, în ultimii trei ani — campania de construcţii fără să ajungă la entuziasmul provocat de d. M. Berceanu, pe când era prim ajutor de primar general, s'a desfăşurat totuşi apreciabil rezolvând parţial insuficienţa învăţământului primar obligator.

In sectorul III (Albastru) s'au ridicat în ultimii 3 ani, 5 localuri cu totul moderne de şcoală.

VECHILE ALTARE COPLEŞITE DE JIDANI

Capitolul ajutorării de către municipiu sau sectoare a sfintelor altare ale credinţei strămoşeşti nu se prezintă cu un bilanţ tot aşa de fericit.

Problema asistenţii sufleteşti, tot atât de necesară ca asistenţa trupească, întemeiată de credinţa cvreştină ortodoxă, pare să nu preocupe aşa cum ar trebui pe conducătorii gospodăriei Capialei. Afară de câteva iBserici cari se bucură de o ocrotire deosebită — şi din nefericire, nu din cele mai sărace, sfintele altare prea sunt lăsate la mijloacele proprii, procedeu care constitue o gravă vinovăţie cu deosebire faţă de Bisericile monumente istorice, aşezate în mijlocul populaţiei jidoveşti în masă compactă prin excluderea treptată a populaţiei Clucerului, Udricani şi Sf. Nicu-sectorului II (Negru).

Cu toate acestea, sectorul II (Negru) a contribuit cu zece milioane pentru ajutoararea Bisericilor.

Luna Bucureştilor

„Luna Bucureştilor" — sinteza anuală a realizărilor fiecărui an de activitate în cuprinsul municipiului Bucureşti — s'a desfăşurat din iniţiativa personală a d-lui Al. G. Donescu începând cu expoziţia urbanistică din Parcul Carol, organizată sub conducerea ziaristului Mihail Dragomirescu după care a urmat expoziţia mai amplă, din Parcul Naţional, comisiunea de organizare fiind prezidată tot de un ziarist, decanul presei româneşti, d. N. Batzaria, consilier municipal şi deputat.

„Luna Bucureştilor" desfăşurându-se în fiecare an într'un cadru variat a interesat şi participarea Micei Înţelegeri dobândind astfel o însemnătate deosebită.

SUVERANUL, MARELE EDIL

M. S. Regele Carol I a urmărit deaproape manifestările realizate în cadrul „Lunei Bucureştilor" la care participarea Fundaţiilor regale a fost cu deosebire preţioasă şi e locul să insistăm asupra înaltului interes pe care Suveranul Ţării îl arată, oridecâteori are prilejul, pentru toate realizările edilitare.

Majestatea Sa ţine să fie pus în curent cu toată activitatea urbanistică a conducătorilor gospodăriei municipale dând îndrumări a căror realizare îl arată ca pe un înzestrat cu mari concepţii în toate domeniile de activitate.

In câteva rânduri M. S. Regele a vizitat lucrările pentru acoperirea Dâmboviţei şi a dat preţioase sugestii pentru amenajarea Pieţii 8 Iunie şi valoroase indicaţii atunci când se lucra la Planul pentru Sistematizarea oraşului.

Regele Ţării doreşte cel dintâi ca Bucureştii — Capitala României Mari — să fie un oraş civilizat în întregul înţeles al cuvântului.

Capitala Ţării devine metropolă europenă.

D. D.

Bulevardul I. C. Brătianu

Intre politică şi gospodărie

Aşezaţi în fruntea gospodăriei Capitalei prin jocul conjuncturilor şi meritelor politice mai mult decât prin destoinicia în treburile ce li se încredinţaseră, d-nii dr. I. Costinescu, Dem. I. Dobrescu şi Al. Donescu, au ştiut să se ridice dincolo de diversele conjuncturi, pentru a gospodări Capitala în aşa fel încât, azi, oraşul a intrat în rândul marilor metropole ale Europei. Pentru a ajunge la acest rezultat, activitatea celor trei primari s'a desfăşurat în perfectă continuitate.

Planul de sistematizare şi lucrările edilitare

D. AL. G. DONESCU, instalându-se în fruntea gospodăriei municipiului Bucureşti, a început prin a distruge.

A făcut inoperant un contract de pavaje pripit, deşi de bunăcredinţă, încheiat sub primariatul d-lui Dem. I. Dobrescu, pentru o jumătate de miliard, contract despre care „PORUNCA VREMII" s'a ocupat documentat.

Inoperanţa contractului era necesară, între altele şi pentrucă erau — cum de altfel sunt — în curs de executare foarte numeroase lucrări edilitare subterane: apă, canalizare, electricitate, precum şi cele decurgând din convenţia cu soc. telefoanelor. Executarea contractelor ar fi însemnat o cheltuială de 500 milioane pe jumătate zadarnică. Programul d-lui Al. G. Donescu condiţiona — şi bine făcea — lucrările edilitare la suprafaţa solului de cele subterane.

In ceiace priveşte acestea din urmă, „PORUNCA VREMII", se ocupă de ele în mod deosebit în reportaje speciale în numărul de faţă.

MUNICIPIU ŞI SECTOARE

Lucrările edilitare dela suprafaţa solului au fost împărţite în două: acelea privind arterele de penetraţie şi lucrările de interes general cari au fost executate de municipiu şi cele privind

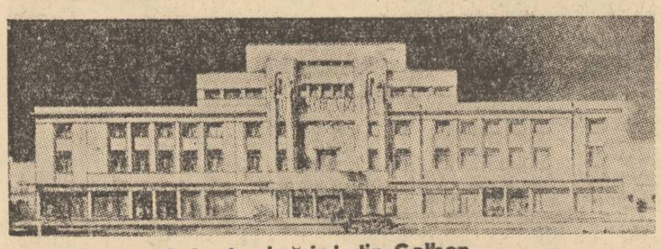

Palatul primăriei din Galben

străzile de interes local sau special cari au căzut în sarcina primăriilor de sectoare. In ce priveşte activitatea acestora din urmă, între cei patru primari d-nii ing. I. SĂBĂREANU, sect. I (Galben), I. ANASTASIU, sect. II (Negru), DEM. ANASTASESCU, sec. III (Albastru) şi AL. D. MATAK, sect. IV (Verde), s'a produs o emulaţie cu rezultate binefăcătoare după priceperea şi temperamentul fiecăruia.

Vom arăta astfel, că d. ing. Săbăreanu, a construit fără surle şi palatul primăriei sectorului prevăzut cu numeroase lucrări de raport între cari o foarte frumoasă sală de spectacole (studioul Teatrului Naţional), că d. Al. D. Matak a terminat palatul construit de predecesorii săi, şi că d. Dem. Anastasescu, continuând şi sporind activitatea d-lui M. Berceanu, s'a preocupat mai mult de împlinirea nevoilor edilitare ale unui sector cam orăsit şi cu o numeroasă populaţie muncitorească. In acest sector s'au pavat în patru ani aproximativ un milion m. p. de stradă.

Pe lângă lucrările edilitare de pe arterele de penetraţie, d. Al. G. Donescu a reluat chestiunea

D. Dem. Anastasescu

planului pentru sistematizarea Capitalei, comitetul de lucru modficând planul conceput sub îndrumările d-lui Dem. I. Dobrescu şi la care a colaborat şi d. EM. DAN locţiitor de primar general între d-nii Dem. I. Dobrescu şi Al. G. Donescu.

CAPITALA, ORAŞ MODERN

Din nefericire, realizarea planului de sistematizare — care poartă înalta ratificare a M. S. Regelui — întâmpină mari dificultăţi pe deoparte din lipsa unei legi care să înlesnească primăriei exproprierile de utilitate publică cu deosebire faţă de imobilele construite înainte de războiu şi pe dealta din pricina necontenitelor modificări ce se aduc planului de către primăriile de sectoare. Realizarea integrală a planului de sistematizare, în funcţiune deopotrivă de timp ca şi de mijloace financiare, va transforma cu desăvârşire înfăţişarea oraşului în sensul că peste 50—60 ani Capitala va putea fi un oraş cu adevărat modern. Până atunci se va face ceiace se va putea după posibilităţile fiecărui primar, executarea planului fiind obţinută fragmentar.

Deschiderea bulevardului Brătianu şi Piaţa 8 Iunie

O tranşă importantă din plan a şi intrat în şantier fiind realizată în bună parte. E vorba de prelungirea bulev. I. C. Brătianu şi de amenajarea monumentalei Pieţe 8 Iunie, obţinută prin lucrările terminate după desfiinţarea fostei pieţe Bibescu-Vodă, şi în curs după dărîmarea Halei de carne. Va fi cea mai mare piaţă din ţară şi una din cele mai mari din Europa. Terminându-se lucrările de pavaj şi de ornamentare pe porţiunea din prelungirea Aleii Mitropoliei — realizată de d. Dem. I. Dobrescu — în primăvară, lucrările vor continua pe partea dinspre prelungirea bulev. I. C. Brătianu paralel cu lucrările edliitare necesare deschiderii acestei mari artere de circulaţie şi desigur cu colaborarea iniţiativei particulare care va da cadrul prin construcţiile respective. S'a hotărit definitiv să intre în cadrul ornamental al Pieţii 8 Iunie, două monumente publice de mare însemnătate: Opera Română şi Palatul Fundaţiilor Regale pe lângă decoraţiunile interioare, inclusiv o copie a Columnei lui Traian oferită de Ducele Mussolini.

Fără îndoială că această realizare nu s'ar fi putut face fără construirea planşeului de beton armat peste Dâmboviţa, lucrare proectată pe o mai mică întindere încă din timpul primariatului d-lui dr. I. Costinescu, însă a cărei realizare în formă actuală care a înlesnit Piaţa 8 Iunie revine în întregime d-lui Al. G. Donescu.

APROVIZIONAREA

Desfiinţarea pieţii de zarzavaturi Bibescu-Vodă, făcută poate prea repede şi înainte de asigurarea unui nou sistem de aprovizionare, a pus problema reorganizării aprovizionării pe alte baze şi anume prin aplicarea principiului descentralizării: o singură piaţă mare pentru engros în marginea oraşului, cea mai în drumul centrelor de producţie şi

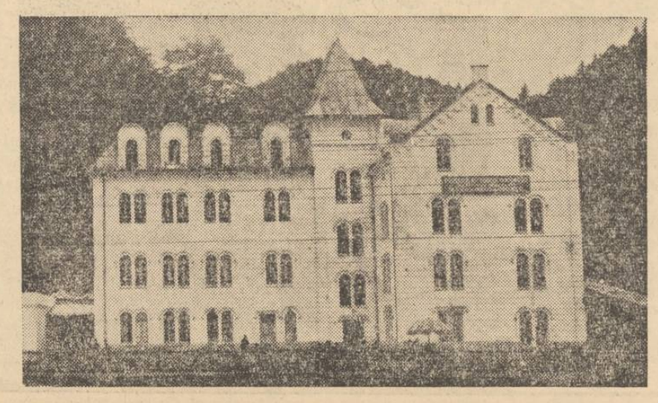

Sanatoriul dela Timişul de jos al Primăriei de Albastu

Mare lucru e şi norocul!

„Banca Română de Comerţ", colectura principală a Loteriei de stat, a salvat viaţa unui om

Vasile Plugaru era amărât de vre-o săptămână. Veneau sărbătorile Crăciunului şi el nu avea în casă nici hrană şi nici lemne. O sărăcie lucie pusese stăpânire pe căminul său. Nevasta îi cerea într'una bani să cumpere de mâncare pentru copilaşi şi el nu găsia nici o soluţie să iasă din încurcătură.

Era la 12 Decembrie!

Necăjit, Vasile Plugaru hoinărea prin sat să nu mai audă plânsul de acasă. Îşi făcea planuri drăceşti: ce-ar fi să se omoare şi să scape de chinuri!... La ce e bun să mai trăiască, dacă nu-i în stare să ostoiască foamea copilaşilor săi?

Cât a fost sănătos, a muncit şi a câştigat existenţa familiei. Acum, de când e suferind nu poate să mişte nici un fir de pai.

Cum mergea aşa şi se frământa cu gândurile, se întâlneşte cu secretarul comunal:

— „Ce mai faci, bade Vasile?"

— „Prost".

— „Păi... dece?"

— „Sărăcie mare, domnule! Nu am nici de unele, vin sărbătorile şi nu mă pricep cum să ies din această încurcătură".

— „Du-te şi lucrează undeva. Vei câştiga ceva bani şi-ţi vei prinde nevoile".

— „Nu pot! Dumneata ştii că sunt bolnav şi de-abia mă mişc".

— „Ei, în cazul acesta, ce gânduri ai?"

— „Nu ştiu".

— „Eu îţi dau un sfat bade Vasile: du-te la Gheorghe a Floarei — ştii că el face politică — spune-i că votezi cu partidul lui şi-ţi dă câteva sute de lei. A împărţit bani cu duiumul".

— „Pentru nimic în lume nu-mi vând sufletul. Mai bine murim cu toţi de calicie şi nu fac ce-mi spui dumneata".

Induioşat, secretarul comunal îi spune:

— „Joacă la loterie, bade Vasile. Poate ai noroc, poate te ajută Dumnezeu şi câştigi".

— „Lasă-mă cu fleacuri d'astea! Ce, norocul are să mă aleagă pe mine? De câştigat, câştigă tot cei cari au. Nu ştii ce se spune la carte? Cine are, va mai avea".

— „Incearcă! Dumnezeu e bun şi nu te va lăsa".

— „Nu cred, domnule în noroc".

— „Incearcă, bade Vasile".

Sediul central al colecturii

— „Păi... ca să încerc îmi trebue parale. De unde să le iau?"

— „Uite îţi împrumut eu 200 de lei şi hai, la Niculai Pralea, să cumperi un bilet. Dacă ai noroc, peste trei zile câştigi".

Cu mare greutate Vasile Plugaru a fost determinat să joace la loterie. Dar a doua zi după ce a cumpărat biletul, s'a dus la secretarul comunal şi i-a spus:

— „Uite, îţi dau dumitale biletul şi mai bine împrumută-mă cu 200 de lei să cumpăr câte ceva în casă".

— „Nu se poate, bade. Ţine biletul".

Descurajat, bietul Vasile Plugaru spera numai într'o minune Dumnezeiască.

In adevăr, în ziua de 15 Decembrie a primit o telegramă dela BANCA ROMÂNĂ DE COMERŢ, prin care era anunţat că a câştigat 50.000 lei.

Vasile Plugaru nu credea. A început să plângă de bucurie şi a mulţumit lui Dumnezeu.

In mai puţin de jumătate de ceas s'a adunat la el acasă tot satul. Lumea se minuna de norocul lui Vasile Plugaru.

— „Să facem şi noi ca el. Să cumpărăm şi noi bilete„ strigau oamenii.

— „De unde l-ai cumpărat, bade Vasile?"

— „Dela cea mai norocoasă colectură a ţării, dela „BANCA ROMÂNĂ DE COMERŢ", din Bucureşti".

A doua zi, jumătate de sat a comandat lozuri la „BANCA ROMÂNĂ DE COMERŢ".

...Şi astfel, Vasile Plugaru a scăpat de sărăcie.

— „Mare lucru şi norocul", spunea un ţăran.

— „Adevărat, a răspuns câştigătorul, dar să ştii unde să cauţi norocul. Eu dacă nu luam biletul dela „BANCA ROMÂNĂ DE COMERŢ", crezi că aş fi câştigat?"

Presa și aurul lui Izrael în apărarea lui Dreyfus

Începe terorizarea guvernelor. Francmasoneria și democrația la dispoziția trădătorului. La un pas de război între Germania și Franța. Noaptea comică și tragică dela 12 Decembrie 1894

Impăratul Wilhelm: „Amenințați! Francezii au frică de război!"

(Continuare din pagina 9-a)

sare din arhiva „Secției Statistice" au fost umplute. Ele au fost cercetate de mai multe ori în cursul afacerii Dreyfus. Dar alături de documentele grave, se găsesc deasemenea nenumărate scrisori banale și intime; acestea stabilesc, însă, autenticitatea celorlalte. Iată scrisorile unei femei semnată Hermance de W....! Invitațiuni la dineuri. Scrisori personale, scrisori de familie sau de relațiuni mondene. Nenumărate bilete ale lui Panizzardi, prietenul intim al lui Schwartzkoppen.

„Stilul dealtfel, este inimitabil", spune d. Wattine, substitut de procuror, însărcinat cu studierea dosarului. Greșelile de ortografie, de expresiune vicioasă sau de origină străină, glumele, termenii denaturați, totul se regăsește în această corespondență dându-i, mai mult decât identitatea scrisului, un caracter de absolută autenticitate.

„CAND E SUFLET!"

Secțiunea de statistică franceză dispunea de 384.000 franci față de 7.500.000 franci cât avea Biroul de informație german. Cu toate aceste slabe resurse, spionajul german fu de multe ori înfrânt; nenumărați atașați au fost demascați: Von Guillaume, con Huene, von Funke. Trei sute patruzeci de trădători sau spioni fură prinși. Printre trădători, 2 militari. Unul este adjutantul CHATELAIN din Regimentul 112 infanterie, care vându Germaniei primele eșantioane de praf de pușcă, fără fum. Condamnat la închisoare pe viață, CHATELAIN dacă mai trăește este încă la Cayenne. El n'a beneficiat de nici o campanie de reabilitare a presei jidănești. Era creștin.

Celălalt este căpitanul DREYFUS. Condamnat la ocnă pe viață, el a stat trei ani în pușcărie. Apoi a fost reabilitat pentruca să ajungă LOCOTENENT-COLONEL ȘI OFIȚER AL LEGIUNEI DE ONOARE.

Cum s'a născut afacerea Dreyfus?

Puțin timp după sosirea la Paris a maiorului von Schwartzkoppen, atașat militar german, se află dintr'odată, reconstituind hârtiile aduse de d-na Bastian, că Schwarzkoppen primise dela un trădător necunoscut planurile conducătoare ale forturilor franceze. Aceste planuri excepționale erau hărți la scară mare întocmite de serviciul geografic al armatei, apoi complectate, de serv. de geniu, care adăoga informațiunile din timp de războiu. Anume: locul exact al lucrărilor de construcție, pentru mobilizare, efectivele de oameni, așezarea gurilor de foc, etc. Pentru germani, informațiuni cum nu se poate mai prețioase.

EMOȚIE

Emoția fu extraordinară la „Secția de statistică". Se începu căutarea trădătorului care trebuia să se găsească, fie la statul major, de care depindea serviciul geografic, fie la direcțiunea geniului. In timp ce continua această anchetă, se primeau regulat dela d-na Bastian avize care ne arătau că alte planuri, cele din Nancy, Nice, ale fortului Ayerelles și Rupt, etc., soseau pe rând la Schwartzkoppen. Puțin câte puțin se dobândi certitudinea că Germania poseda planurile superioare a 22 forturi și poziții fortificate.

Dreyfus: „canalia D"!

Cercetările continuau de mai bine de un an, când ajunse la secția de statistică o scrisoare care o încunoștiința că acela care furniza planurile avea ca inițială litera D.

Iată scrisoarea cunoscută sub numele: „ACEASTA CANALIE D."

„Dragul meu prieten,

„Regret mult că nu v'am putut vedea înainte de plecarea mea. Dealtfel mă voi întoarce în opt zile. Alătur 12 planuri de război, pe care această canalie D. mi le-a dat pentru dvs.

„I-am spus că nu aveți intenționea de a relua relațiunile. El pretinde că este la mijloc o neînțelegere și că va face tot posibilul să vă satisfacă. El pretinde că a fost încăpățânat și că dvs. nu sunteți supărat. I-am răspuns că este nebun și că eu nu cred că dvs. ați dori să reluați relațiunile cu el. Faceți ce vreți. La revedere, sunt foarte grăbit".

ALEXANDRINE

„NU INTINDEȚI PREA MULT COARDA"

Alexandrine era pseudonimul pe care îl întrebuința, în corespondența lor secretă, atașatul italian și atașatul german. Câteodată, ei semnau: „Maximilian" sau „Courreur". Greșelile de limba franceză, grosolane, pe cari le cuprindea această scrisoare, arătau că era scrisă de un străin. Rezulta apoi secției de statistică că „această canalie D.", lucrase pentru germani, iar acum planurile mergeau dela germani la italieni, pe care îi interesau întrucât era vorba de fortificațiile dela Nisa. Cu toate că germanii desemnau foarte des pe agenții lor cu nume de război, cercetările se îndreptară în mod special către aceia al căror nume începea cu litera D. Bănuielile se opriră asupra unui oarecare Dubois, om de serviciu la Direcțiunea geniului. Supravegherea exercitată în jurul lui, dovedi că era vorba de un bețiv, în dese neînțelegeri cu nevasta, că era foarte puțin inteligent și că, dealtfel, în situațiunea lui i-ar fi fost imposibil să-și procure vreun document important Se observă deasemeni că mai multe din documentele sustrase nici nu trecuseră vreodată pela Direcțiunea Geniului.

BORDEROUL

Supravegherea planurilor de statmajor, începută în Mai 1893, nu duse însă la nici un rezultat până în Septembrie 1894. Descoperirea ulterioară a altor scrisori, care dovedeau că planurile forturilor treceau mereu dela Direcția Statului Major, din Rue de Lille, la ambasada germană, exasperase secția de statistică.

In această situație și stare de încordare se găseau autoritățile militare, când, între alte noui hârtii aduse de d-na Bastian, se găsiră rămășițele unei note, pe hârtie plușată, unde se vorbea să se predea Germaniei diverse informații de cea mai mare importanță, și cari nu puteau fi culese decât în birourile Statului Major.

Dovada trădării

Iată această piesă, cunoscută sub numele de „BORDEROUL":

„Fără a mi se fi indicat că dorîți să mă vedeți, eu vă trimet cu toate acestea, domnule, câteva informațiuni interesante:

1) O notă asupra frânei hidraulice 120 și modul în care funcționează această piesă;

2) O notă asupra trupelor de acoperire (câteva modificări cari vor fi aduse noului plan);

3) O notă asupra modificării formațiunilor de artilerie;

4) O notă relativ la Madagascar;

5) Proectul manualului de tragere al artileriei de câmp (14 Martie 1894).

Acest ultim document este foarte greu de procurat și eu nu-l pot avea la dispoziția mea decât pentru foarte puține zile; ministrul de război a trimis un număr fix de exemplare.

Corpurile și ele sunt responsabile de păstrarea lor, fiecare ofițer comandant urmând să-l restitue îndată după manevre. Dacă vreți să luați ceiace vă interesează, vă rog s'o faceți ținând însă la dispoziționea mea, proectul. Afară de cazul că ați dori să vi-l copiez în întregime.

Eu voi pleca în manevre".

UIMIRE EXTRAORDINARA

Exasperarea în care se găseau ofițerii dela Ministerul Armatei se schimbă imediat în încremenire. Borderoul se referea la hotărîrile cele mai importante cari se discutau în acel moment la Marele Stat Major al armatei. Apoi cuvântul **„notă"** ce se întâlnea în borderou nu însemna câteva cuvinte scrise în grabă. La Minister se numea **„notă"** toată corespondența interioară a birourilor. Și i se da acest nume spre a o deosebi de corespondența exterioară, făcută prin **„scrisori"** sau **„telegrame"**.

PRIMELE BANUIELI ASUPRA LUI DREYFUS

Șeful Marelui Stat Major, generalul Boisdeffre, hotărî imediat să fotografieze borderoul și să trimeată câte o copie fiecărui șef de birou, ordonându-i să caute printre ofițerii săi, dacă nu este vre-unul al cărui scris să se asemene cu acela din document. A doua zi după remiterea ordinului, locot. colonelul d'ABOVILLE, subșeful celui de al patrulea birou, care se întorcea din permisie, se prezentă șefului său colonelul FABRE, spunându-i că se găsește în imposibilitate să-și procure, în 24 ore, un specimen al scrisului fiecăruia dintre ofițerii săi.

Locotenentul - colonel d'Aboville reaminti, însă, șefului său că la biroul stării civile se găsește foaia de situație a fiecărui ofițer, foaie ale cărei date sunt complectate, la statul major, de mâna fiecărui ofițer. Imediat d'Aboville și Fabre se apucară să examineze aceste note și să facă comparația cu facsimilul „borderoului" și amândoi fură impresionați de asemănarea scrisului din borderou cu acela al căpitanului de artilerie DREYFUS, stagiar la statul major al armatei.

INCEP DOVEZILE

Impresiunea lor fu apoi confirmată de însuși textul **„borderoului"**, pe care îl examinară.

Documentele despre care se vorbea în **„borderou"** erau, într'adevăr, de resortul Marelui Stat Major.

Formațiunea artileriei: primul birou.

Trupe de acoperire: al treilea și al patrulea birou.

Madagascarul: al doilea și al treilea birou.

Or, singurii ofițeri cari la minister aveau acces în toate birourile erau stagiarii, cari, în cursul stagiului de 2 ani, stăteau câte 6 luni în fiecare birou. Era deci normal ca autorul probabil al borderoului să fie un stagiar. De altfel documentele predate Germaniei se refereau atât la armament, cât și la mobilizare, ca și la instrucția artileriei! Era deci natural ca ele să fi interesat un ofițer de artilerie stagiar.

EXPERTIZA

Sub un pretext oarecare, colonelul FABRE ceru să i se comunice rezultatul unui dosar lucrat de Dreyfus. Scrierea i se păru din nou perfect identică cu aceia din „borderou". Colonelul se prezentă atunci, însoțit de toate documentele, șefului statului major, unde, în urma unui consiliu, se decise a se cere parchetului de Sena o expertiză sub prestare de jurământ, care să examineze la rândul ei aceste documente.

O lovitură de teatru

Experții fură primiți de generalul GONSE, seful statului major, care le încredință o fotografie a borderoului și piesele de comparație luate din documentele scrise chiar de mâna lui Dreyfus. Generalul le ceru să înapoeze documentele odată cu raportul și în cel mai scurt timp. A doua zi unul din experți, d. GOBERT, funcționar la Banca Franței, veni să ceară generalului Gonse să-i comunice numele celui încriminat, declarând că el nu poate să pună o concluzie fără a ști cine este bănuitul. Generalul Gonse rămase trăznit în fața acestei cereri neașteptate și dădu afară din biroul său pe expert.

Câteva zile mai târziu experții își depuseră raportul. Gobert declară că nu se poate pronunța, dar că i se pare că piesele comunicate nu sunt scrise de aceiași mână. Toți ceilalți experți declarară contrarul. Mărturia lui GOBERT fiind, în urma interpelării sale stranii, suspectă, cele mai grave prezumții începură să apese asupra lui Dreyfus.

CINE ERA ALFRED DREYFUS?

Alfred Dreyfus se născuse la Mulhouse în 1859. Tatăl său, RAPHAEL DREYFUS, fusese la început, unul dintre acei jidani mărunți, cari fac tot felul de meserii și cari n'așteaptă toată viața decât să le cadă în mână o bună afacere. El o găsi într'o filatură care mergea prost și pe care o răscumpără pe un preț de nimic. Un incendiu binevoitor îi permise să reînoiască mașinile. Micul jidan deveni astfel un israelit.

Ai lui îl numeau „Fouli", diminutiv dela Raphaël și-i făceau ușoară desmierdarea în: „Fouli-Filou". Devenise bogat, și-așa cum îi plăcea să spună, destul de lipsit de prejudecăți, pentruca să simtă nevoia a răspunde glumeților răutăcioși: „Wenn ich doch nicht ein ehrlicher Mann bin, bin ich doch ein reicher Mann'. (Dacă nu sunt un om cinstit, sunt cel puțin un om bogat).

Fiul său Alfred, înapoiat în Franța, studiase politehnica. Intrat în școala militară în 1880, ese după doi ani sub-locotenent de artilerie. Avansat căpitan fu detașat la școala de pirotechnie din Bourges — unde regăsim urmele trădării sale — de unde plecă spre a intra în școala de război. De aci el eși cu nota „foarte bine" și fu detașat, de șeful lui, la Statul Major general al armatei, ca stagiar. Dela început însă, fu notat prost la Statul Major. Nu se interesa deloc de îndatoririle zilnice ale serviciului și nu avea gust decât să scotocească prin cartoane și să-și bage nasul în toate documentele secrete. S'ar fi putut cita mii de exemple cu privire la indiscrețiunile sale.

Primul flagrant delict al lui Dreyfus

Intr'o zi, generalul Vanson îl prinse în flagrant delict de neexecutare de ordin. Dreyfus luase câteva note dintr'un dosar secret, cu toate instrucțiunile pe care le dăduse generalul cu puțin înainte, referitor la acest dosar.

Viața privată a lui Alfred Dreyfus era departe de a fi un model. Deși căsătorit și tată de familie, el întreținea câteva femei luxoase.

Infine simțul său patriotic era foarte șters; odată, la școala de război, el susținuse că Alsacienii erau mult mai fericiți sub dominația germană, decât fuseseră sub stăpânirea Franței.

ARESTAREA

Cele mai grave presupuneri apăsau deci, cu drept cuvânt, asupra căpitanului Dreyfus. Se hotărî să fie chemat la minister. „Borderoul" fusese adus de d-na Bastian la 25 Septembrie; cercetările duraseră trei săptămâni. Ne găseam la 15 Octombrie.

Dreyfus fu primit la minister de către comandantul du PATY DE CLAM care, asistat de arhivarul GRIBELIN, ce făcea și oficiul de grefier, îl supuse unui interogatoriu.

Acest interogatoriu fu, de altfel, foarte vag. Comandantul du Paty de Clam întrebă pe Dreyfus de impresiunile sale asupra Statului Major; apoi, întrerupând întrebările, îl rugă să scrie câteva rânduri pe care i le va dicta, după un document pe care îl ținea în mână. Comandantul dictă primele patru rânduri. Crezând că a remarcat îndeajuns că Dreyfus tremură, comandantul i se adresă sever: „Tremurați!" Dreyfus răspunse că îi sunt degetele înghețate, deși nu ne găseam decât la 15 Octombrie.

Fără să mai răspundă ceva, comandantul de Paty de Clam făcu semn unei persoane care se găsea în odaia vecină, a cărei ușă rămăsese deschisă. Era d. COCHEFER, șeful siguranței, care urmărea interogatoriul. Cochefer îl privi pe Dreyfus. După câteva clipe se întoarse către comandant, spunându-i că se poate proceda la arestare.

Dreyfus fu condus la „Cherche-Midi" unde fu închis. Comandantul du Paty de Clam rămase investit cu funcțiunea de ofițer al poliției judiciare. Timp de 15 zile, interogatoriile continuară, conduse de el. Dreyfus se apăra numai prin tăgăduiri nedemne, contrazise mereu de evidență. Arestarea rămase secretă.

Intervine „Cuvântul Liber"

La 1 Noembrie „CUVANTUL LIBER", informat de o persoană, a cărei identitate n'a putut fi până acum stabilită, anunță că un ofițer jidan, aparținând Statului Major, a fost acuzat de înaltă trădare. A doua zi, 2 Noembrie, toate jurnalele reproduceau informațiunea, adăogând numele lui DREYFUS și alte informațiuni suplimentare, unele exacte, cea mai mare parte, însă, eronate.

Informațiile din presă avură două efecte:

1) Opinia publică fu cuprinsă de emoție și de panică, ceiace, desigur, nu putea fi decât dăunător instrucțiunii;

2) se inițiie o campanie de publicitate, la început discretă, mai târziu activă, în favoarea inculpatului.

PRESA LUI IZRAEL LA LUCRU

Presa jidănească nu ceru, bineînțeles, renunțarea la inculpare, împotriva lui Dreyfus, dar pretinse, sus și tare, publicarea desbaterilor. Or, a fi admis desbateri publice într'o afacere de înaltă trădare, ar fi însemnat dezvăluirea, cu bună știință, a secretelor apărării naționale.

Sunt numeroase dovezi că toată campania în favoarea lui Dreyfus fu inspirată și dezlănțuită de jidani. Dealtfel, întreaga presă jidovească mondială își însuși campania. Cele câteva ziare franceze, care luară apărarea lui Dreyfus, „Le Figaro", „Le Siècle", etc., fură urmate de toate cotidianele străine. Ceeace însă întristă, fu că și alte ziare se luară după jidani, crezând că apără democrația și umanitatea. Insișiunele cotidiane catolice săriră să apere pe inculpatul jidan, cu toate că nu cunoșteau — și n'aveau de unde s'o cunoască, fiindcă instrucția era secretă — ticăloșia trădării lui Dreyfus.

AURUL!

Ce dovedea aceasta decât că aurul jidovesc își justifica menirea, subordonând interesele lui Izrael, presa de toate culorile și din toate țările lumii?

Dar această acțiune, de salvare a lui Dreyfus, nu se limită numai la opinia publică. Ea își produse efectul, presiunile și intervențiile energice pe lângă toți membrii guvernului.

POINCARE, pe vremea aceia ministru de finanțe, ceru explicații generalului Mercier, ministrul de război. Iar Hanotaux, ministrul afacerilor străine, insistă să se abandoneze instrucția. Generalul Mercier fu însă neînduplecat.

Care erau cauzele acestei atitudini a guvernului? In special una: GROAZA DE RAZBOI, cum se pare că au voit s'o arate evenimentele care au urmat și care ne sunt cunoscute sub numele de: **„Incidentele din „NOAPTEA ISTORICA".**

Noaptea istorică

Atașatul militar german fiind în relații cu Dreyfus, ar fi fost obligat, în conformitate cu ordinul Cabinetului Imperial No. 14, despre care am vorbit mai sus, să informeze imediat pe Impărat. Se va vedea mai la vale, de ce atașații militari germani evitau să asculte de acest ordin, atât timp cât afacerile lor de spionaj nu erau încă terminate.

Impăratul Wilhelm nu era, însă, în curent cu nimic, când află din jurnale despre inculparea lui Dreyfus. Fu, în consecință, foarte plictisit de această afacere, căci el visa atunci o apropiere de Franța, din care ar fi voit să facă, cu liber consimțământul Republicii, ca dealtfel și din Austria, un fel de state auxiliare strălucirii imperiale germane. „Această afacere de spionaj va redeștepta șovinismul francez", se plânse, într'adevăr, Impăratul.

„AMENINȚATI! FRANCEZII AU TEAMA DE RAZBOI!"

Impăratul scrise contelui de Münster, ambasadorul Germaniei. Münster, acoperind pe atașatul său militar, mai bine zis acoperindu-se pe el însuși, nu ezită a răspunde că nu are cunoștință de nimic și că nu știe în favoarea cărei puteri a trădat Dreyfus.

Pe temeiul acestor scrisori, schimbate între Impărat și Münster, se încercă, după câteva luni, să se dovedească — fără rezultat însă — că Dreyfus n'a trădat. Dar această corespondentă nu putea să arate de cât că ordinul nr. 14 nu fusese ascultat, așa cum se va vedea imediat. Dar Impăratul nu fu satisfăcut de răspunsul ambasadorului său. El scrise din nou contelui Münster, cerându-i să obțină o notă oficială prin presă, care să scoată Germania din cauză. „AMENINȚATI!", spuse Impăratul. „FRANCEZII AU FRICA DE RAZBOI. VEȚI OBȚINE TOT CE VEȚI VOI, ASTFEL!"

Cavalerism de ostaș!

Münster alergă să găsească pe CASIMIR PERIER, președintele Republicii, care se grăbi să promită că va face tot ce cere ambasadorul. Președintele pretinse, numai ca o formalitate, să se întrunească consiliul de miniștri.

Miniștrii, întrebați, nu făcură nici o obiecțiune la cererea Impăratului Germaniei, cu excepția unuia singur: GENERALUL MERCIER: **„Eu, care urmăresc pe Dreyfus pentru trădare în favoarea Germaniei, — spuse generalul — nu pot spune public contrariul".**

Toate insistențele pe lângă general fură zadarnice. Casimir Périer ceru atunci demisia generalului. Inutil, fiindcă Mercier anunță că va face să se cunoască cauza acestei demisii.

Și astfel Münster nu putu avea satisfacția cerută. Supărat, fiindcă îl știa pe Impărat foarte bănuitor și temându-se să nu se afle la Berlin adevărul, Münster încercă o ultimă lovitură. Bănuind că guvernul este în panică de frica unui război, ambasadorul german comunică Președintelui Casimir Périer, că, dacă nu va avea nota cerută de Berlin, el se va vedea obligat să-și facă imediat pașaportul.

FRANȚA MOBILIZEAZA!

CASIMIR PERIER promise din nou nota, chiar în cursul acelei nopți. Președintele Consiliului fu însărcinat să intervină pe lângă generalul Mércier și să încerce a-l convinge. Dar, emoție! Generalul se mulțumi să cheme pe generalul de BOISDEFFRE, șeful Statului Major, ordonându-i să pregătească, în două ore, mobilizarea Franței. „Și, într'adevăr, iată — **spune d. Roget** — suntem în 12 Decembrie. E ora 7 seara. Toți ofițerii ministerului sunt imediat convocați. Așa „NOAPTEA ISTORICA" începe. La Elisée, generalul Mércier este de neînduplecat. Toate rugămințile și amenințările n'au nici un rezultat. „ASCULT, INAINTE DE TOATE, CONȘTIINȚA MEA", declară bravul general Mercier.

Pentru a doua oară, Münster nu putu pune mâna pe notă. Este inutil să spunem că nu și-a mai făcut pașaportul... (Pentru a da ambasadorului german o dovadă de bunăvoința sa, guvernul, cu toată opoziția generalului Mércier, formulă o notă banală, **care nu putea satisface pe Impărat. Nota publicată de „Agenția Havas"** spunea că Ambasadorul Münster a protestat energic împotriva tuturor afirmațiunilor care amestecă Germania în afacerea Dreyfus).

Impăratul văzând că nu-i vine nici un răspuns își dădu seama că s'a întâmplat ceva. El se informă și descoperi intreg adevărul.

Münster fu chemat telegrafic la Berlin și încercă să liniștească mânia Impăratului. Câteva zile după aceia, la 15 Ianuarie, contele de Münster scrise maiorului Schwartzkoppen, rămas la Paris, informându-l cum Impăratul, însfârșit calmat, a descoperit neexecutarea lui de ordin. „Wahrscheinlich ein dändicher Flügeladjutant", **(Fără îndoială, printr'unul din adjutanții săi de câmp)** scrată Münster, **cum a aflat impăratul, de călcarea ordinelor sale. Acești „Flügeladjutant" erau adjutanții de câmp ai Impăratului, aleși dintre fiii vechilor familii suverane ale statelor germane. Wilhelm II se plimba călare în fiecare dimineață, cu acești tineri nobili împodobiți cu fireturi de aur, cari, toți, erau în relații cu ofițerii Statului Major și cu atașații militari. Prin ei, Impăratul putea să-și spioneze personalul. Este adevărat că, printr'unul din acești adjutanți, cu care Schwartzkoppen vorbise, s aflat Impăratul de neascultarea ordinului său No. 14.**

Izrael trădător și spion la lucru!

DREYFUS IN FAȚA CONSILIULUI DE RAZBOI

In acest timp se continua instrucția în contra lui Dreyfus. Inutilă de altfel, pentrucă Dreyfus nu mărturisea nimic.

Instrucțiunea preliminară fiind sfârșită, se trecu la instrucția judiciară cu care fu însărcinat comandantul d'Ormescheville. Dreyfus nu mărturisi nici atunci. Din contră el neagă, cu energie, orice amestec Dar răspunsurile sale se contraziceau, iar atitudinea lui producea cea mai rea și mai penibilă impresie.

(Urmare în pag. 21-a)

CASA NAŢIONALA DE ECONOMII ŞI CECURI POŞTALE (C. E. C.)

O instituţie de credit eminamente naţională

In anul 1881 a luat fiinţă în ţara noastră prima instituţie de economie „CASSA DE ECONOMIE", ca un serviciu anexat „CASEI DE DEPUNERI ŞI CONSEMNAŢIUNI".

Primul depunător a fost REGELE CAROL I şi cererea de eliberare a primului libret de economii din România, cu semnătura autografă a Marelui Rege, se păstrează cu sfinţenie în arhiva istorică a instituţiunii.

Începută sub auspicii atât de înalte şi umplând un gol atât de viu simţit în organizarea economică a ţării, CASSA DE ECONOMII a luat o desvoltare însemnată, înainte de războiul mondial. In anul 1912 depozitele CASSEI DE ECONOMII se urcaseră la 64 milioane lei aur. ceeace corespunde la peste 2 miliarde lei hârtie. Este o cifră impresionantă, dacă ţinem seamă de populaţia României de dinainte de război.

După război, depozitele CASSEI DE ECONOMII au scăzut simţitor, mai ales în raport cu deprecierea leului. In 1920 depozitele se cifrau la 237 milioane.

In anul 1930, depozitele de abia atingeau 287 milioane lei hârtie, ceeace nu reprezenta decât vreo 8 milioane lei aur.

Pe când în România Mică depozitele înregistrară în 1912, 64 milioane lei aur. la 1930 în România Mare scăzuseră la 8 milioane lei aur.

In timp ce vechea CASSĂ DE ECONOMII, în decada dela 1920 la 1930 a înregistrat o creştere a depunerilor numai de 50 milioane, dela 237 milioane în 1920, ajungând în 1930 numai la 287 milioane. — după organizarea depunerilor au crescut în 1931 cu 337.231.290 lei; în 1932 cu 184.987.350 lei; în 1933 cu lei 552.498.215; în 1934 cu 340.641.834 lei: în 1935 cu 482.806.775 lei; în 1936 cu 531.102.771 lei, iar în 1937 până la 30 Noembrie cu 956.840.708 lei, având la 30 Noembrie 1937 sold depuneri lei 3.673.133.877 lei, faţă de lei 287.028.934, sold depuneri la 31 Decembrie 1930.

Aceste rezultate îmbucurătoare se datoresc reorganizării instituţiei şi faptului, că C.E.C.-ul a găsit în perioada 1931—1937 un credit foarte pronunţat în massa celor cari economisesc şi aceasta datorită creşterii încrederii în instituţiile bancare particulare.

Concluzia este că C.E.C.-ul răspunde astăzi unei nevoi foarte simţite a economiei naţionale; ea este o instituţie sigură care îndeplineşte FARA RISCURI PREA MARI oficiul de mijlocitor între economii şi plasamente.

Avantagiile pe cari le are orice depunător pentru depunerile făcute la CASSA DE ECONOMII ŞI CECURI POŞTALE, sunt următoarele:

1) Statul garantează economiile depuse şi dobânzile lor.

2) Sumele depuse nu pot fi poprite sau urmărite.

3) Dobânzile la depunerile de economii pe librete, până la maximum 100.000 lei capital sunt scutite de impozitul asupra veniturilor mobiliare, de impozitul pe venitul global, cum şi orice alt impozit al statului, judeţului sau comunei.

4) Actele depunătorilor şi titularilor libretelor de economie în raporturile lor cu CASSELE DE ECONOMIE sunt scutite de taxele de timbru şi impozitele pe actele şi faptele juridice, precum şi de taxele poştale.

5) Depunerile şi restituirile se ţin secret. Cassa nu dă nici un fel de lămurire, decât numai titularului.

6) Restituiri se pot face imediat, la orice oficiu poştal, până la suma de 2000 lei.

Astfel CASA NAŢIONALA DE ECONOMII ŞI CECURI POŞTALE şi-a croit, prin însăşi structura ei, un făgaş definitiv în angrenajul economic naţional şi viitorul ei poate fi privit cu încredere şi optimism.

Pentru economiile dela C.E.C. nu există nici o ameninţare, căci această instituţie naţională dispune de un procent ridicat de lichiditate (peste 60 la sută), fapt care face ca situaţia C.E.C.-ului să fie mai presus de orice discuţie.

Dar ceeace este mai interesant, e caracterul eminamente naţional al plasamentelor C.E.C.-ului.

Toate împrumuturile merg aproape pentru satisfacerea nevoilor obşteşti şi naţionale.

Astfel, plasamentele C.E.C-ului până la 30 Noembrie 1937 au înregistrat un total de 3.111.136.124 lei.

Pe viitor CASEI NAŢIONALE DE ECONOMIE ŞI CECURI POŞTALE îi revine o sarcină covârşitoare în refacerea şi desvoltarea la maximum a economiei româneşti.

O nouă instituţie naţională

Faţă de această situaţie, în 1930, CASSA DE ECONOMII se reorganizează, prin despărţirea ei dela CASSA DE DEPUNERI ŞI CONSEMNAŢIUNI şi prin crearea unei noui instituţii publice, independente, care în 1932 a primit noua şi actuala ei titulatură de „CASSA NAŢIONALA DE ECONOMII ŞI CECURI POŞTALE".

Această reorganizare a avut ca urmare o rapidă creştere a depozitelor.

Înfiinţarea serviciului de cecuri poştale

Ideia înfiinţării serviciului cecurilor şi viramentelor poştale în România datează încă din 1912. Administraţia poştală, văzând frumoasele rezultate obţinute de serviciile similare din străinătate şi dorind să descongestioneze ghişeele mandatelor poştale, a întocmit un proect de modificare a legii de exploatare, care autoriza administraţia poştală să introducă serviciul cecurilor şi viramentelor poştale. Modul de funcţionare şi taxele de perceput urmau să fie stabilite într'un regulament special. Acest proect a trecut prin secţiunile Camerii, însă nu a fost votat.

Ideia a fost reluată, în 1927, în cadrul unui nou proect de lege. Proectul a fost votat, cu unanimitate de voturi, de Cameră. la 10 Martie, iar de Senat la 18 Martie 1927.

In Martie 1928 s'au adus câteva mici modificări legii din 1927, privitoare la Consiliul de Administraţie, la atribuţiunile acestui consiliu şi la modalitatea repartizării beneficiului. Dupa votarea acestei legi, serviciul a fost pus în aplicare şi a funcţionat, pentru o foarte scurtă durată, în anul 1929.

In 1931, administraţia poştală s'a văzut silită să întocmească un nou proect de lege. In acelaş timp, CASSA GENERALA DE ECONOMII a prevăzut înfiinţarea serviciului de cecuri poştale, în cadrul legii de organizare a Casselor de Economii din 1932.

Astfel, după 20 de ani de încercări infructuoase, serviciul de cecuri poştale şi-a putut începe rodnica sa activitate, la 1 August 1933, în cadrul CASSEI NAŢIONALE DE ECONOMII.

Direcţiunea Generală P.T.T. a acordat nouii instituţiuni larg ei sprijin, la înfăptuirea acestei mari opere financiare, punându-i la dispoziţie toate ghişeele sale din ţară, pentru executarea operaţiunilor de vărsăminte şi plăţi.

Rezultatele obţinute de C.E.C. sub acest raport au fost cât se poate de îmbucurătoare.

Creşterea depunerilor micilor economii

La 184 milioane spor de depuneri în 1932, numărul operaţiilor de depuneri a fost de 115.748, sau în medie 1600 lei; în 1933, situaţia arată: sporul depunerilor 552 milioane, numărul depunerilor 165.741, media 3350 lei; în 1934: 240 milioane, 237.317, 1420 lei şi în 1935: 317 milioane, 264.306, 1200 lei.

Exceptând anul 1933, în cursul căruia s'au retras dela băncile particulare, pentru a se depune la C.E.C. sume de o valoare individuală considerabile, vedem că dela 1600 lei, media unui depuneri în 1932, aceasta a fost de 1420 lei în 1934, de. 1200 lei în 1935, ceeace dovedeşte că C.E.C.-ul devine din zi în zi colectorul micilor economii şi în acelaş timp stimulatorul lor.

Rostul Oficiului Naţional de Turism

Realizări şi iniţiative. Propaganda în ţară şi străinătate

Oficiul Naţional de Turism a luat fiinţă în Februarie 1936, având chemarea de a îndruma şi de a organiza turismul în România.

D. Sergiu Dimitriu, preşedintele acestei instituţii, încă dela înfiinţare a pornit la realizări concrete.

Este adevărat că nu s'a înfăptuit întregul program propus, dar nădăjduim că în scurtă vreme se va ajunge la deplina înflorire a turismului.

INFAPTUIRI ŞI INIŢIATIVE

Trebue să începem cu impunătorul hotel dela Mamaia, a cărui realizare este una din mândriile arhitectonice româneşti. Fiind unul din cele mai confortabile şi mai încăpătoare hoteluri din staţiunile noastre (cuprinde 120 camere cu tot confortul şi apartamente) *rezolvă în acelaş timp şi problema locuinţelor în cea mai modernă dintre staţiunile noastre maritime şi cea mai frumoasă plaje din Europa, complectând într'un stil modern şi rafinat, instalaţiunile de băi ridicate acum câtiva ani de Municipalitatea Constanţa.*

La Balcic, de asemeni, în cel mai frumos cadru şi cu o perspectivă minunată O. N. T. construeşte în stil adecvat un hotel de aceleaşi proporţii cu cel mai complet confort, gata pentru toamna viitoare, şi care pe lângă înfrumuseţarea staţiunii cu un monument de artă, o va face şi accesibilă publicului turistic român şi străin.

Urmează apoi în ordine de importanţă, construcţia hotelului de la T.-Severin, *a cărui nevoe s'a simţit din ce in ce, oraşul căpătând mare importanţă ca centru turistic pentru regiunea Cazanelor, a Cernei, ca escală a curselor pe Dunăre şi mai ales ca punct de tranzit la noul pod.*

Apoi hotelul dela Sarmisegetuza, *care va face accesibile vizitatorilor staţiunile de interes istoric şi etnografic ale regiunii. De asemeni s'a construit un hotel la* Vâlcov, *în cel mai frumos stil rustic şi în apropierea debarcaderului, un hotel-cabană la* Rânca *(Gorj) situat într'o frumoasă poziţie pe drumul Regele Carol al II-lea, două cabane de vânătoare în Deltă şi numeroase alte cabane în munţi.*

Necesitatea lor se simţea cât mai imperios, turismul alpin luând în ţara noastră, destulă desvoltare şi astfel s'au construit: în Bucegi, cabana de la Babele, (A.D.M.I.R.); pe Clăbucet şi pe Jepi (Bât de Gardă); la Timişul de Jos, Valeu lui Ion, Ezerul, Valea Jepilor (Grup Alpin Braşov); la Bâlea-Făgăraş; pe munţii Cineuş, Cristianul mare, Diham, Balşoara, Pogăceanca-Turda, Vlădeasca-Cluj, Clopotiva-Hunedoara, Păltinaş-Sibiu şi Zlatna.

SUBVENŢII SOCIETAŢILOR SPORTIVE

Pe lângă toate acestea, din bugetul său, Oficiul Naţional de Turism a acordat numeroase subvenţiuni societăţilor sportive pentru construiri şi îmbunătăţiri de cabane şi case de adăpost, asigurând astfel alpinismului în România, desvoltarea pe care o merită frumoasele poziţii din munţii noştri.

De asemeni, la Filipoi, în Deltă, a construit un pavilion turistic, care se dovedeşte atât de necesar pentru vizitarea acestei regiuni a Dunării.

Acordând concursul său în toate ramurile de activitate

D. SERGIU DIMITRIU

sportivă, O. N. T. a amenajat pentru sporturile de iarnă, terenuri de sky, o pârtie de bob, o trambulină de sky şi un teren de patinaj la Sinaia.

Contribuţiunile O. N. T. au fost de mare importanţă la executarea de importante lucrări în diferite oraşe considerate centre turistice; s'au amenajat drumuri şi poteci, s'au construit uzine electrice, instalaţii de plaje, de sport, s'au organizat transporturi în comun pentru regiuni îndepărtate etc.

Apoi Oficiile locale de Turism din ţară, cu bugetele lor proprii, subvenţionate şi îndrumate de O. N. T. contribuesc în largă măsură la îmbunătăţirea turismului şi la înfrumuseţarea regiunilor din întreaga ţară. Un mare plan de realizări se înfăptueşte în fiecare an, după posibilităţile bugetare ale fiecărei staţiuni.

OFICIILE JUDEŢENE

Astfel O. N. T. a înfiinţat în scurtul timp de activitate, 71 Oficii judeţene şi 230 Oficii locale. Prin ele, O. N. T. exercită controlul său riguros şi amănunţit asupra planului de sistematizare a localităţilor şi a construcţiilor din ele, în toate staţiunile turistice, asupra hotelurilor, restaurantelor şi cabanelor în ce priveşte confortul şi higiena, asupra mijloacelor de comunicaţii organizând buna primire a turiştilor străini în România, în fine o serie nesfârşită de măsuri pe cari le ia şi graţie cărora crează, îndrumează şi ajută în vederea realizării unui cât mai complicat confort şi a unor cât mai bune condiţii de transport a vizitatorilor ţării noastre.

La stăruinţa sa, s'a obţinut la Conferinţa dela Budapesta ca şoseaua Internaţională Londra-Istanbul să treacă pe o porţiune cât mai mare din tara noastră, intrând pe la Borş-Oradea şi terminându-se la Giurgiu, şosea pe care O. N. T. va pune în curând table semnalizatoare, metalice, conform Convenţiei Internaţionale.

Că nu avem şosele practicabile în toată ţara, nu este nici vina şa şi nici nu i se poate atribui sarcina de a le construi pe toate cele necesare sau a le întreţine pe toate cele existente, altele fiind instituţiunile în căderea şi mijloacele cărora cad aceste sarcini.

Tot în legătură cu transporturile, O. N. T. a obţinut dela C. F. R. reduceri pentru diverse staţiuni balneo-climatice şi pentru transportul vizitatorilor cu ocaziunea diferitelor evenimente culturale şi artistice, expoziţii, etc.

Iar pentru coordonarea şi o mai bună promovare a escursiunilor în drumuri ce se organizează de diferite Societăţi particulare, O. N. T. exercită un control spre a evita orice fel de nemulţumiri posibile.

De altfel în această direcţie O. N. T. ajutând la crearea Societăţii comerciale oficiale de Turism „România", care e menită să desvolte o mare activitate în domeniul exploatărilor turistice, a creat un organ care sub privegherea sa, să dea ori când toată satisfacţia.

PROPAGANDA IN ŢARA ŞI PESTE HOTARE

Oficiul Naţional de Turism a organizat, deasemeni, standurile dela expoziţia internaţională dela Paris, dela expoziţiile dela Breslau, Praga, Bari, Lwow şi Belgrad, precum şi vitrinile din Paris, Marsilia, Berlin, Varşovia, Cracovia, Posman, Lwow, Lodz, Katovice, Karlovy-Vary, Geneva, Bruxelles, Anvers, Roma, Milano, Veneţia, Genova, Budapesta şi Istanbul.

Până în prezent, O.N.T.-ul a participat la trei concursuri internaţionale de afişe: Breslau, unde a obţinut premiul I, Bruges (Belgia) şi Nagoya (Japonia).

Articole de propagandă însoţite de un bogat material fotografic au fost publicate în Suedia, Norvegia, Danemarca, Franţa, Belgia, Germania, Polonia, Palestina.

Biurouri de Informaţiuni O. N. T. care au ca scop să îndrumeze turiştii şi să le evite astfel orice neplăceri, există până în prezent în Bucureşti în Gara de Nord şi în Calea Victoriei nr. 94, la Constanţa-Eforie, Carmen-Sylva, Sinaia, Braşov, etc.

In străinătate, la Paris, 146 Avenue des Champs Elysées, la Berlin, 21 Unter den Linden, iar în curând vor fi inaugurate biurourile dela Varşovia şi Praga.

Pentru congresul de Antropologie şi Arheologie preistorică din luna Septembrie, O.N.T. a pregătit hărţi, itinerarii istorice şi arheologice precum şi un bogat material de propagandă.

Deasemeni, cu ocazia Concursului Interbalcanic de Tir, ţinut între 11-17 Octombrie la Bucureşti, O.N.T. a dat un larg concurs organizatorilor, decorând cu fotografii şi afise turistice Pavilionul de vânătoare de la Băneasa, unde au avut loc unele probe. Concurenţilor străini li s'au oferit albume cu fotografii şi prospecte.

O. N. T. posedă o arhivă fotografică de 7.000 fotografii şi un Serviciu fotografic propriu, care prepară şi difuzează un important material fotografic, având la dispoziţie un laborator înzestrat cu toate aparatele necesare.

CINEMATOGRAFIA

Până azi Oficiul Naţional de Turism a produs două filme documentare: „Prin România de azi" şi „Bucureştii", în versiune română, franceză şi germană.

De asemeni a turnat şi un film educativ: „Generaţia de mâine".

In Aprilie 1937 a început să apară „Jurnalul sonor O. N. T."

Subliniem că O. N. T. în timpul verii a lucrat filme documentare în Bucovina, în Ardeal şi în regiunile petrolifere.

*

Să sperăm că la anul, când vom bilanţa activitatea Oficiului Naţional de Turism, vom avea de înregistrat noui înfăptuiri.

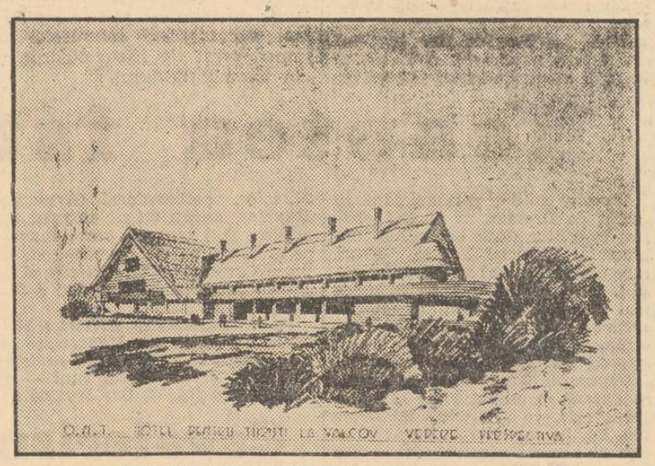

PROECT DE HOTEL TURISTIC LA VALCOV

Până atunci facem o propunere ministerului de interne: să autorize Oficiul Naţional de Turism ca primarii din staţiunile balneo-climatice să-i numească el.

In felul acesta s'ar asigura prosperitatea staţiunilor, sub toate raporturile.

Doamnelor,

cumpăratul de blană este chestie de încredere. Înainte de a vă procura blănurile necesare

ATELIER PROPRIU MODEL
CONFECŢIUNI
După cele mai noui creaţiuni ale Modei

Unde vă veţi convinge de acest adevăr, veţi găsi tot ce se poate concepe mai bun în calitate şi fineţe, fără obligaţiune de cumpărare.

Se primesc blănuri spre conservare contra moliilor

A apărut:

„IUDA" album de caricaturi antisemite de PETRICĂ LAZĂR şi versuri de RADU BARDĂ — Lei **50**

MAGAZINUL

GHEORGHE FUNDANESCU

Bucureşti „LA CRUCEA ALBA" Str. Carol 66

Telefon 3.05.29

Vinde cu preţuri sub orice concurenţă

Ştofe — Mătăsuri
Albituri — Confecţiuni şi Incălţăminte

Articole pentru

NUNŢI şi BOTEZURI

Vânzarea celor mai renumite fabricate textile din ţară şi străinătate

Iuda are nevoie de un om de paie

Mathie Dreyfus: „au toată averea, Dreabilitați-l pe Alfred Dreyfus". Izrael reușește să-și pună coada de topor la postul de comandă

—Apare Esterhazy, șabbăsgoimul prins în pânza cămătarilor—

(Continuare din pagina 19-a)

La sfârșitul instrucției, singurele dovezi covârșitoare — este adevărat numai pentru oamenii de bună credință, — nu puteau fi produse în public. Erau hârtiile obținute dela ambasada germană, pe „calea obișnuită", cum i-am spus mai sus și declarațiile spontane ale unui atașat militar străin câștigat cauzei franceze, marchizul de VAL CARLOS.

Dar, dacă s'ar fi arătat în public aceste surse, informațiile contra spionajului francez ar fi fost compromise pe viitor. Și ar fi rezultat chiar complicații diplomatice, localurile ambasadelor fiind, din punct de vedere legal, inviolabile.

Dreyfus e condamnat și degradat

Astfel că generalul Mercier se decise la un act care a fost comentat în diverse feluri. El adună piesele cele mai compromițătoare pentru Dreyfus pe care le însoți cu un comentariu lămuritor și se hotări să le prezinte judecătorilor militari, el însuși, în camera de consiliu, adică fără prezența avocaților.

In aceste condițiuni se deschise-ră desbaterile procesului la 19 Decembrie 1894.

Argumentele susținute în fața judecătorilor fură următoarele:

1) Declarațiile comandantului Henry, reprezentant al secției de statistică, care făcu cunoscut consiliului de războiu mai multe acte de trădare săvârșite de inculpat în favoarea Germaniei, spre a dovedi că mizerabila crimă a lui Dreyfus nu este izolată.

2) Declarațiunile lui Bertillon, creiatorul antropometriei, care studiase între timp borderoul, și stabilise într'un chip magistral că el era scris de mâna lui Dreyfus. Acuzarea fu atât de zdrobitoare, încât, după spusele unanime ale judecătorilor din 1894, convingerea lor era făcută înainte de a intra în camera de consiliu.

ACEASTA CONVINGERE ERA BAZATA:

1) Pe depoziția comandantului Henry și a antropometristului Berthillon;

2) Pe atitudinea lui Dreyfus din timpul desbaterilor.

In camera de consiliu, fu apoi prezentat plicul secret al generalului Mercier, de un prieten al lui du Paty de Clam, comandantul Picquart, atunci antisemit cunoscut, canalie care mai târziu va fi în capul dreyfusarzilor.

Cu unanimitate, Dreyfus fu găsit vinovat de a fi scris „borderoul" : el fu condamnat la deportare pe viață, întrucât legea nu pedepsea cu moartea trădările în timp de pace.

La 31 Decembrie, consiliul de revizuire confirmă sentința și Dreyfus fu degradat în curtea Școalei militare. Apoi îndreptat spre insula R., cu destinația pentru insula Dracului.

In insula R., fu găsit cusut mai târziu, în dublura hainii lui Dreyfus, un mic pătrățel de hârtie, umplut cu un scris cu caractere minuscule : era textul „borderoului" pe care trădătorul îl ducea cu el.

Dovezile vinovăției trădătorului Dreyfus

Principalele dovezi ale culpabilității lui Dreyfus pot fi clasate în cinci categorii, așa cum a făcut-o, în mod limpede, comandantul Cuignet, la consiliul de război din Rennes.

PRECIZIUNI TEHNICE ASUPRA „BORDEROULUI"

Prima dovadă de vinovăție a lui Dreyfus reese din discutarea tehnică a „borderoului", făcută de către generalul ROGET, șeful de cabinet al ministrului de război.

Generalul ROGET a cercetat mai întâi natura exactă a documentelor enumerate în borderou. Aceste puncte sunt ușor de lămurit; borderoul privea toate chestiunile vitale studiate pe atunci la Marele Stat Major. Era deci ușor de stabilit : 1) unde au fost întocmite documentele menționate în „borderou" și 2) ofițerii care au fost însărcinați cu studierea lor, sau cărora le-au fost comunicate. Într'un cuvânt, nu era greu să stabilești primele elemente ale delictului.

Concluzia acestui studiu, este următoarea : dintre cele cinci documente enumerate în „borderou" Dreyfus, prin însuși serviciul pe care îl presta, a trebuit să aibe patru din documente în mâinile sale: n'a putut să nu le aibă. In ceeace privește al cincilea document, adică nota asupra Madagascarului, dacă nu l-a avut în mod regulat, și l'a putut totuși însuși cu ușurință, dacă a voit-o.

Aceasta dovedește în mod neîndoios, că Dreyfus a putut trăda. Dar aceasta nu dovedește încă, desigur, că a trădat.

DOVEZI PRIN ELIMINAREA CELOR NEVINOVAȚI

Și-atunci generalul Roget își urmă astfel ancheta : luând una câte una fiecare frază din borderou, el căută pe toți aceia cari, prin situațiunea lor sau prin cunoștințele lor speciale, ar fi avut posibilitatea să scrie acel borderou. Pentru fiecare frază, se putea întocmi un fel de listă a tutulor vinovaților posibili. Vinovatul definitiv, autorul borderoului, urma să fie acela care a putut scrie toate frazele. In consecință acest vinovat trebuia să se găsească pe toate listele. Un singur personagiu corespundea acestui raționament: căpitanul Alfred Dreyfus. Fazele care au permis să se ajungă, prin eliminări succesive, la acest singur vinovat, au fos următoarele:

— Autorul borderoului era un stagiar al statului major.

— Acest stagiar era un artilerist.

— Stagiarul artilerist era Dreyfus.

In rezumat, dacă ai fi voit să atribui „borderoul" unei alte persoane decât lui Dreyfus, generalul Roger spunea că „trebuie să îngrămădești presupunerile cele mai îndrăznețe și inexactitățile cele mai grosolane. Când le atribui lui Dreyfus, totul se explică în mod natural și se potrivește cu deosebită precizie cu realitatea lucrurilor petrecute.

„Dovada ia naștere dintr'un mănunchiu de presupuneri".

Terminând studierea technică a borderoului, generalul Roget cercetă dacă alte acte anterioare de trădare nu puteau fi atribuite lui Dreyfus.

El găsi în această privință coincidențe curioase. Nu vom cita decât un singur exemplu: acela al obuzului Robin.

Dreyfus trădător înăscut

Un obuz model nou, obuzul Robin, fu adoptat în 1891, în urma studiilor făcute la Școala de Pirotechnie din Bourges. In 1896, serviciul francez de informațiuni află că un obuz nou — semănând în mod ciudat obuzului Robin — fusese adoptat și în Germania.

O anchetă făcută demonstră:

1) Că Dreyfus fusese la Școala de Pirotechnie dela 1889 la 1891.

2) Că, părăsind școala, scrisese unui camarad care se mai găsea acolo (căpitanul Rémusat), spre a-i cere, din partea profesorului de artilerie al Școalei de Războiu, informațiuni confidențiale asupra obuzului Robin. Bine înțeles că profesorul nu însărcinase pe Dreyfus, sau pe vre-o altă persoană, c'o asemenea intervenție.

In general, peste tot pe unde trecuse Dreyfus, s'au constatat sustrageri de documente confidențiale. Și s'a stabilit că Dreyfus căutase să-și procure hârtii de această natură, peste tot pe unde fusese.

RAZBUNARI JIDOVEȘTI

Studierea tehnică a borderoului a fost făcută în toate amănuntele, pentru a nu lăsa loc nici unei ipoteze. Demonstrarea acestui studiu a durat patru zile în fața Curții de Casație. Trădătorul Dreyfus a fost însemnat pentru totdeauna cu fierul roșu și jidanii n'au putut să-și manifeste furia decât distrugând cariera generalului Roget, cum au distrus-o pe a comandantului Cuignet și pe a tutulor acelora pe cari nu i-au putut cumpăra. (Printre victimele afacerii Dreyfus se afla d-na Bastian. Obligată să-și părăsească serviciul, în ajunul procesului din Rennes, d-na Bastian a primit felicitările ministrului de război și ale generalului de Galliffet, care îi declară, în numele guvernului, că *„bine-meritase"* dela Patrie și că va primi pe tot timpul vieții, cu titlu de indemnizație, retribuția lunară de 250 franci pe care o primea dela serviciul de informațiuni. Două luni mai târziu, Dreyfus fiind condamnat pentru a doua oară, acelaș Galliffet, nerespectând cuvântul dat în numele țării, suprima alocația viageră a d-nei Bastian. Dânsa n'a trăit decât din ajutoarele pe care i le-au dat francezii indignați de reaua credință guvernamentală. Printre sprijinitorii d-nei Bastian primul a fost ziarul *„l'Action Française"*, care i-a asigurat bătrânețea, procurându-i un loc de portăreasă și plasând pe fiica ei adoptivă).

IZRAEL RECUNOSCATOR

Aceia care au servit, însă, cauza jidanilor au acum o statuie în piața publică — ca Waldeck-Rousseau sau rămășițele la Panthéon — ca Zola.

Dacă se poate adăuga — în urma discutării technice a borderoului — un factor de ordin moral, trebuie să arătăm ceeace scria generalul Roget, cu câteva luni înainte de moarte: „In orice moment al afacerii, oricare ar fi fost minciunile inventate, oricare au putut fi amenințările cu destăinuiri teribile, n'am avut nici o clipă de tulburare și nici o noapte de insomnie.

„Minciunile au trăit, destăinuirile nu s'au produs, însă".

Studierea grafologică a „borderoului"

Studiul grafologic, operă magistrală a lui Bertillon, este tot atât de greu de înfățișat ca și studiul tehnic. El a fost explicat de către un fost elev al Școalei politechnice, într'un document cunoscut sub numele de *„broșura verde"*. Vom încerca să rezumăm punctele principale.

In primul rând, Bertillon stabilì că scrisul din borderou NU ERA NATURAL, ci copiat, așa cum se obișnuește în asemenea ocazii. Copiatul se recunoaște prin faptul că toate cuvintele care se repetă se suprapun în mod exact. La scrisul natural, nici măcar semnătura noastră nu este la fel, nu se suprapune perfect. Pentru a-ți da seama de aceasta este suficient să o mărești de zece sau de douăzeci de ori.

In „borderou", cuvintele repetate se suprapun, dar într'un mod curios. Să luăm de exemplu cuvântul *„artillerie"*, repetat de două ori.

Silabele *arti* se suprapun perfect, dar nu se întâmplă acelaș lucru cu ultimele silabe : *llerie*. Ori, dacă distanțezi exact cu un milimetru unul din cuvinte în raport cu celălalt, silabele *arti* sunt acelea care nu mai corespund și silabele *llerie* care coincid.

Autorul *„borderoului"* copiase deci acest document, scoțând din timp în timp copia, pentru cantități în totdeauna exacte, la un sfert de milimetru.

Totul pare foarte misterios ; dar Bertillon descoperi în curând originea acestui mister : *„borderoul"* care era, după cum am spus, scris pe hârtie plușată, fusese tras la tipar.

PE URMELE MIȘELULUI

Scrisul de tipar se stabilește pe hârtie transparentă ; se așează sub transparent o hârtie obișnuită servind de tipar-model, pe care s'a scris un cuvânt numit cuvântul-chee, *care se repetă pe toată linia. Cuvântul-chee se citește deci prin transparent. Cauți atunci, scriind, să întrebuințezi liniile literelor și trăsăturile cuvântului-chee, urmându-i ritmul.*

In ceiace privește copiatul la un sfert de milimetru, de care s'a vorbit, acesta se datora faptului că acel ce-l scrisese întrebuința nu numai unul, ci două cuvinte-chee, de exemplu unul roșu și altul verde, acoperite (ca niște olane) și copiate la un sfert de milimetru, apoi scria când pe unul, când pe celălalt.

Cuvântul-chee din borderou care era „intérêt" avea o formă geometrică și dimensiuni perfect determinate. El însuma 12,5 mm. în lărgime.

Această teorie și-a primit confirmarea prin fotografia-compoziție. Se știe că atunci când vrei să ai trăsăturile fizionomiei comune a unei familii, se fotografiază toți membrii familiei pe aceeaș placă sensibilă ; trăsăturile comune se proectează în aceleași puncte și se întăresc ; trăsăturile deosebite se șterg între ele și dau un fond de umbră cenușie.

Bertillon făcu acelaș lucru cu borderoul. Tăie rândurile și le așeză în continuare ; apoi tăind din nou această fâșie, în bucăți de 12,5 mm. — adică atât cât era lungimea cuvântului-chee — fotografie pe aceeaș placă sensibilă toate aceste bucăți. La developare el obținu două linii negre copiate la un sfert de milimetru și care trasau fiecare, pe un fond cenușiu, silueta cuvântului intérêt.

Dar dece este Dreyfus autorul acestei operațiuni ?

Intâi fiindcă s'a găsit la el o scrisoare, numită „lettre du buvard" *unde se întâlnește cuvântul „intérêt" identic cuvântului-chee și de aceleași dimensiuni. Această scrisoare avea ea însăși dimensiunile borderoului.*

Bertillon arătă cum slujise acea „lettre du buvard" pentru a se trasa gabaritul, și apoi la așezarea la locul lor, a diferitelor rânduri ale borderoului, după o anumită lege technică. (In fața consiliului de războiu din Rennes, Bertillon izbuti, numai cu ajutorul acestei „lettre du buvard" să reproducă spațiile borderoului real, atât în ceiace privește forma și dimensiunea cuvintelor, cât și așezarea relativă a rândurilor).

Apoi, s'au găsit la Minister, în dosare care au trecut prin mâna lui Dreyfus, rânduri întregi scrise pe gabaritul „intérêt". Dreyfus sosea la biroul lui cu mai bine de o jumătate de oră înaintea camarazilor săi și făcea în acest timp exercitii de scriere sau cercetări interesante în dosarele secrete.

Ce interes a avut Dreyfus să întrebuințeze un procedeu așa de complicat, pentru corespondența sa de trădare?

In primul rând, fiindcă acest sistem permite aceluia care primește corespondența, și care poate avea un gabarit asemănător, să verifice autenticitatea documentului ce i se trimite.

Apoi, trădătorul este acoperit, orice s'ar întâmpla.

Dacă este prins asupra faptului, cu documentul în buzunar, el poate pretinde că 'a fost „lucrat", afirmând că i s'a copiat propria scriere, pentru a se îndrepta bănuelile asupra lui.

Dacă, din contră, documentul se înapoiază, așa cum s'a întâmplat, la serviciul de informațiuni, iar bănuielile cad asupra lui, îi va fi sufficient să nege paternitatea documentului, dacă l-a scris printr'un mijloc oarecare, capabil să-i denatureze scrisul său curent.

Dreyfus a întrebuințat de altfel, rând pe rând, aceste două procedee de apărare, afirmând că i s'a copiat scrisul și că scrisul din borderou nu avea nici un raport cu al lui.

Dreyfus începe să mărturisească

Ajungem la a treia probă a vinovăției lui Dreyfus, pe care o găsim în mărturisirile lui.

Aceste mărturisiri au avut loc la degradare, în ziua de 5 Ianuarie 1895. Dreyfus fu adus, pe la ora 7 jum., într'o dubă, până la Școala militară unde trebuia să aibă loc parada. Aci el fu închis într'o cameră a corpului de gardă, sub supravegherea căpitanului de gardă Lebrun-Renaud.

In timpul primei jumătăți de oră, liniște completă ; dar în cea de a doua Dreyfus simți nevoia să pledeze circumstanțele ușurătoare, întâiu pentru el însuși, mai pe urmă cu glas tare. El întrebă apoi pe căpitan dacă fusese la Cayenne și cum era pe acolo.

Căpitanul Lebrun-Renaud, după o oră petrecută împreună cu Dreyfus, intră în vorbă și, în fine, după câteva întrebări ale ofițerului de gardă, Dreyfus declară: **„Dacă am dat unele documente, ele erau fără importanță ; prin aceasta căutam să-mi procur altele mai serioase, mai importante".**

Dumnezeu a vrut ca tocmai în această clipă să intre în cameră căpitanul d'Attel dela guvernatorul militar, trimes de generalul Darras comandantul paradei de degradare. El venise să se convingă dacă totul era gata și dacă condamnatul putea fi adus. Căpitanul d'Attel înregistră aceste mărturisiri. El și imediat și le repetă ofițerilor cari erau în curte.

INTERVINE PREȘEDINTELE REPUBLICII

La sfârșitul ceremoniei, căpitanul Lebrun-Renaud, la rândul său, repetă jurnaliștilor mărturisirile lui Dreyfus.

Acești doi ofițeri cari nici nu se cunoșteau și, deci, nu se putuseră înțelege, făceau, așa dar, în acelaș moment, aceeaș declarație. Ori se știe că „bărbații nu se întâlnesc decât asupra adevărului și nu în minciună".

A doua zi, căpitanul Lebrun-Renaud fu chemat la Președintele Republicei, care îi ordonă să nu mai vorbească de Dreyfus. Acest ordin îi fu de altfel în curând confirmat de către comandantul de corp.

Cât despre căpitanul d'Attel, el fu găsit mort, după câtva timp, pe o bancă, în trenul dela Saint-Germain.

Astfel Dreyfus putu să-și nege pe viitor mărturisirile proprii.

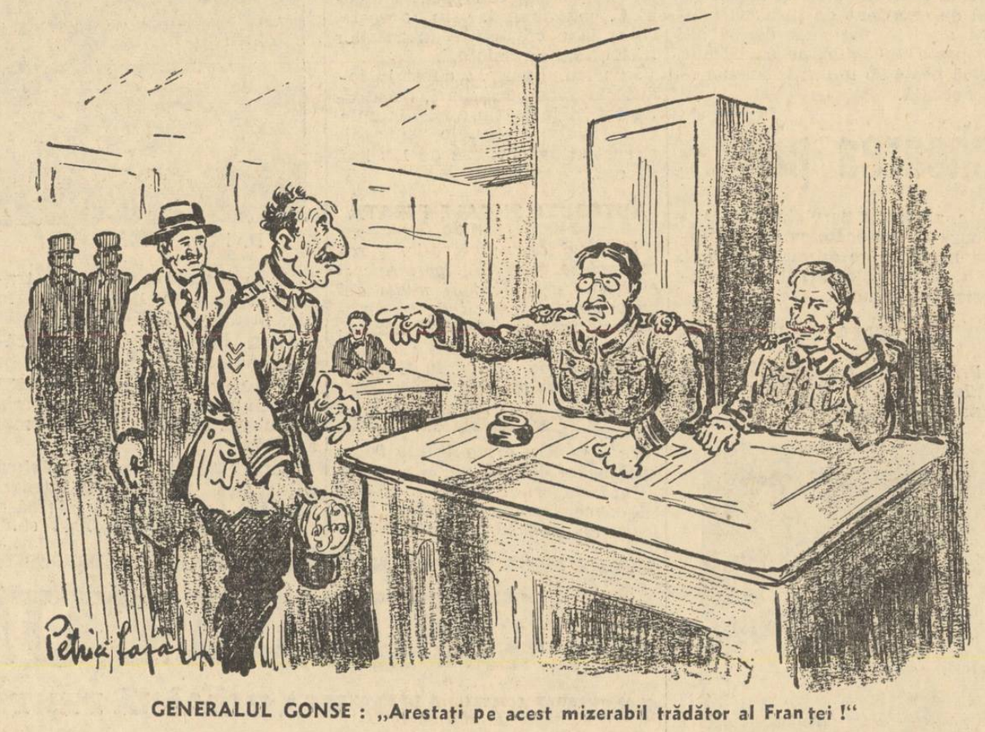

GENERALUL GONSE : „Arestați pe acest mizerabil trădător al Franței !"

Dosarul secret

Colonelul Sandherr fusese, ceva mai înainte, obiectul unei încercări de corupție din partea fraților lui Dreyfus, care îi promiseseră întreaga lor avere.

Mathieu Dreyfus, justificându-și acest gest, a pretins mai târziu că s'a dus la colonelul Sandherr ca să protesteze în contra învinuirilor aduse fratelui său. Și că-i spusese numai colonelului că fratele lui, fiind nevinovat, el ar pune întreaga lui avere la dispoziția lui Sandherr spre a face să relasă această nevinovăție și a se stabili adevărul.

In orice caz, jidanii încercară să creeze la minister o atmosferă favorabilă scopurilor lor și căutară să înșele prin vicleșug, cât mai mulți ofițeri.

INTRA IN SCENA COZILE DE TOPOR

Dintre toate aceste intervenții una trebuia să reușească. Comandantul Picquart, antisemit notoriu, plecă, într'adevăr, în călătorie de studii cu jidanul Joseph Reinach, ofițer de stat major, în rezervă la statul major al generalului Galliffet. Antisemitul se... convinse. La înapoerea sa, el luă, fără sfială, conducerea dreyfusarzilor.

Cine era acest Picquart?

Era unul dintre acei oameni, rătăciți în armată din snobism, tipi cari nu au nici una din calitățile omului de acțiune. Acestui militar, cu moravuri afemeiate, îi plăcea să spună că ar fi vrut să trăiască pe timpul decadenței romane.

Sub aparențe de modestie, el ascundea o mândrie excesivă. Cu vocea lui dulce și cu felul lui desmierdător, era dușmănos și vindicativ. Când își insufla o idee, se agăța de ea cu încăpățânarea unui trufaș, pe care orice contrazicere îl supără și care-și apără părerile prin toate mijloacele, chiar prin minciună. Dar dacă știa să mintă, nu avea curaj să spună un adevăr. Știa numai să insinueze, să-și atenueze, să-și retragă, să-și deformeze cuvintele. Cu privirea chiorâșe și falsă, el era extrem de fricos.

Misșelul Picquart se potrivea perfect pentru treaba la care urma să fie pus.

„Lupul se afla în mijlocul stânii" spusese Val Carlos, spre a înștiința lumea că la statul major al armatei se află un trădător.

Destinul — s'a spus că destinul a fost dreyfusard — servi pe jidani. Colonelul Sandherr, directorul serviciului de informațiuni, se îmbolnăvi în luna Iunie 1895.

Imediat, generalul Galliffet, prieten la toartă cu ofițerul său de ordonanță Joseph Reinach, propuse ministrului de războiu să numească pe Picquart în locul lui Sandherr.

Ministrul, generalul Zurlinden, refuză la început, crezându-l jidan ca pe Picard-ii din Alsacia. Apoi, în urma insistențelor lui Galliffet, el semnă numirea cerută, la 26 Iunie 1895.

Dreyfus plecase în insula Dracului abia la 21 Ianuarie. Așa dar numai în șase luni, jidanii își găsiseră omul — Picquart — și-l și introduseseră în centrul operațiunilor.

Imediat ce fu instalat la „secția de statistică", Picquart, care cunoștea existența plicului secret predat judecătorilor — întrucât el fusese acela care îl dusese — ceru să i se remită dosarul. Printre piesele care îl compuneau, era și scrisoarea—despre care am vorbit mai sus: „ACEASTA CANALIE D."

El adună, deasemeni, toate celelalte piese privind afacerea Dreyfus și începu să le studieze în colaborare cu unul din prietenii lui, avocatul protestant Leblois.

Era o trădare introducerea unui civil, fără știrea șefilor, în serviciul cel mai secret al statului major. Dar, pentru dreyfusarzi nu era nimic sfânt!

Căutăm o victimă

Picquart și Leblois recunoscură imediat că e nevoie — pentru a salva pe Dreyfus — să-l înlocuiască cu un alt **„vinovat"**, materialitatea trădării neputând fi negată. Inlocuitorul trebuia să îndeplinească trei condițiuni :

1) Să aibe un D. ca inițială, întrucât litera din „această canalie D." fusese atribuită lui Dreyfus :

2) Să aibe un scris asemănător aceluia din borderou ;

3) Să fi putut să-și procure documentele Germaniei.

Ei găsiră imediat un ofițer care să corespundă primei și celei de a treia condiție : comandantul Donnin de Rozière.

Donnin de Rozière era la al 3-lea Birou al statului major, când sosise borderoul ; era un ofițer care, după un început strălucit în carieră, fusese propus pentru reformă.

AM GASIT OMUL!

Iată omul care ne trebue, își spuse Picquart. Supravegherea lui Donnin de Rozière ținu trei luni. Dar ea fu părăsită, nu se știe pentru ce. Probabil din cauza scrisului său, care era prea deosebit de acela al borderoului.

Supravegherea fu îndreptată, apoi, asupra unui alt personagiu, fostul ofițer HECQUET D'ORVAL, al cărui scris migălos era ca acela al borderoului și căruia i se putea atribui, mai ușor, paternitatea documentului care motivase condamnarea lui Dreyfus.

Hecquet d'Orval, sau mai bine d'Orval, cum era numit de obiceiu, avea un nume care părea a începe cu litera D.

Acest nou candidat la victimă, întrebuințat ca trădător fără ca el să bănuiască, avea un simț patriotic, dacă nu complet distrus, cel puțin greu de aprins. El se însurase cu o austriacă și fusese obligat să părăsească armata, după această căsătorie. Retras la moșia lui, se interesa de chestiunile militare, primea notabilitățile civile și militare ale țării și era în corespondență cu toate personalitățile înalte străine : Bismarck, contele de Witte, lord Dufferin.

Era bogat, căuta să-și dea importanță: un *„cărăbuș"* [illegible] spus un martor. Iată omul [illegible], își zise, pentru a doua oară, și Picquart.

Supravegherea lui Hecquet d'Orval ținu opt luni. Siguranța generală, de acord cu Picquart, introduse la el, ca fecior, un agent dela poliție. In curând, rapoartele începură să curgă, neinsemnate sau comice; nici măcar umbra unei prezumții de trădare.

Iată unul dintre aceste rapoarte:

„Astăzi, Doamna mi-a spus : „Joseph poți să servești masa ; nu aștepta pe domnul conte"! Contele a sosit și n'a spus nimic. La sfârșitul dejunului doamna a întrebat : „Ei, ești încă supărat? Contele a răspuns : „mă plictisești"!

CANALIILE SE FRAMANTA

Trei luni de cercetări asupra lui Donnin de Rozière; opt luni asupra lui Hecquet d'Orval! Picquart își urma de unsprezece luni uneltirile.

Ii trecu atunci prin minte ideia că faimoasa literă „canalia D.", putea foarte bine să nu se refere la trădătorul în cauză. Tonul scrisorii : „I-am răspuns că era nebun", „cred că n'ați vrea să reluați relațiile cu el" — te fac să crezi că este vorba de un agent de mică importanță și nu de trădătorul atât de prețios care expediase borderoul.

„Dacă se admite această ipoteză, spuse într'o zi Picquart, înlocuitorul este ca și găsit. Avem un om în slujba jidanilor, unul care scrie, ca și Dreyfus, migălos; jidanii vor ști să-l facă să ia parte la intrigă".

Acest om era comandantul WALSIN ESTERHAZY, în neactivitate pentru infirmități temporare.

Și, într'adevăr, ESTERHAZY, pseudo-trădător, jucă un rol destul de important în afacerea Dreyfus, pentru a merita câteva cuvinte de prezentare din partea noastră.

ESTERHAZY, ȘABBASGOIMUL LUI DREYFUS

Fiul unui general de divizie, nepotul unui alt general de divizie, Marie-Charles-Ferdinand Esterhazy se remarcă, din copilărie, prin marea sa lenevie. Văzându-l respins dela Saint-Cyr și bănuind că nu va fi niciodată bun de ceva, mama sa rugă pe una din rudele ei, consul la Smirna, să-l ia cu el. Esterhazy plecă la Smirna, unde făcu atâtea pozne, încât fu reîmbarcat după trei luni, pentru Franța.

Ținea prea puțin să se reîntoarcă în Franța. Astfel că, în cursul unei escale la Ancona, aflând despre constituirea unei armate pontificale, hotărî să se înroleze. Francez, candidat al școalei dela Saint-Cyr, fiu și nepot de general, el fu îndată numit sublocotenent.

— „Dreyfus a fost arestat! Dreyfus trebuie salvat cu orice preț !"

(Urmare in pag. 23)

Căile Ferate Române în 69 de ani de activitate

„Cea de-a doua armată a Țării e gata să-și facă oricând datoria". Azi întregul material rulant se fabrică în Țară

In al treilea an după intrarea în țară a Domnitorului Carol I, s'a introdus cel dintâi sol al civilizației așa cum era înfățișată atunci: „CALUL DE FOC".

In adevăr, prima cale ferată în Rominia—BUCUREȘTI-GIURGIU (al cărei ordin de circulație nr. 1 se găsește în biroul direcției generale c. f. r.) — a fost dată în exploatare la 19 Octombrie 1869. Tot materialul: locomotive, vapoare, linii era adus din străinătate.

Au trecut 69 de ani.

România a propășit cu pași repezi. Și i-a fost dat M. S. Regelui Carol II-lea, nepotul făuritorului Independenței, să prezideze construirea în țară a celei dintâi locomotive tip gigant, după ce tot materialul rulant fusese de asemeni construit tot în țară.

Vom trece în revistă clipele cele mai principale din desvoltarea căilor ferate, azi Regie Autonomă în fruntea căreia găsim mâna de fier și destoinicia d-lui general MIHAIL IONESCU, președintele consiliului de administrație secondat de d. ing. I. MACOVEI, director general C. F. R. un adânc cunoscător al acestei instituții de care e legat printr'o viață de muncă.

C. F. R. PANA LA RAZBOIU

Așa dar, prima cale ferată a fost pusă în exploatare la 19

D. GEN. MIHAIL IONESCU

Octombrie 1869. Inceput modest, asemănător dării în exploatare a primei locomotiva ROCKETTE e lui Stefenson în Anglia.

La construcția primei linii ferate au lucrat antreprenorii englezi JOHN TREVOR, BERCLAY și JOHN STANDFORD și primul director de exploatare a acestei linii a fost inginerul francez DUBOIS.

După un an — se lucra repede — a fost inaugurată linia *Iți-cani-Roman* la 1 Iunie 1870 linia *Focșani-Iași* și la 1 Noembrie 1871 linia *Verești-Botoșani.*

Rețeaua a continuat să se întindă în fiecare an atingând 1200 km. în 1883; 2424 km. în 1890; 3010 km. în 1900 și în 1916 în momentul când România a intrat în războiu era de 3588 km. în exploatare.

Toate aceste linii erau concesiuni particulare.

Din 1880—când Statul Român, după o experiență cu totul nesatisfăcătoare a sistemului de concesiuni particulare —, a luat asupra lui exploatarea tuturor liniilor acestora, și până în 1916, rețeaua căilor ferate române a fost exploatată cu un coeficient mediu activ de 65% și cu un total de excedent de încasări pentru această perioadă de 36 ani de peste 640 milioane de lei aur, adică peste 20 miliarde în moneta actuală.

Căilor Ferate Române sunt la nivelul locomotivelor altor țări europene. Vagoanele de călători, construite în ultimii ani, sunt în întregime metalice și au confortul modern.

Tot în acest domeniu intră și automotoarele, care prezintă un mare interes pentru căile ferate.

Primele automotoare au fost introduse în 1932 de către d. general M. Ionescu, actualul președinte al consiliului de administrație, atunci director general CFR.

In urmă, începând cu anul 1934, s'a procedat la o motorizare sistematică a liniilor secundare cu ajutorul automotoarelor construite în țară.

Azi, numărul automotoarelor pe căile ferate Române este de 170, parcurgând peste 6.000 km. de linie.

Rezultatele obținute au fost foarte satisfăcătoare și mulțumită introducerei automotoarelor, numărul călătorilor pe liniile deservite de ele a crescut cu 40-50%, contribuind, prin aceasta, chiar la o creștere a încasărilor în traficul de călători.

In ultimul timp, au fost introduse automotoare mari, construite tot în țară, tip aero-dinamic, în circulație pe liniile principale și cari ating o viteză de 120 km. pe oră.

AUTOBUZE ȘI CALE FERATA

Urmând exemplul căilor ferate engleze, franceze, germane și elvețiene cari de mai mulți ani au organizat servicii de automobile, pe șoselele aferente ale căilor ferate, Căile Ferate Române au introdus și ele, în 1936, un serviciu similar.

Pentru a pune capăt unei concurențe defavorabile căilor ferate și pentru armonizarea transporturilor automobile și pe calea ferată, guvernul român a hotărît să concentreze aceste două mijloace de transport în mâinile unei singure administrații și, în acest scop, a concesionat administrației Căilor ferate Române 11.000 km. de șosele aferente, cu obligațiunea de a le exploata în regie cu autobuze și cu camioane plătind pentru aceasta o redevență anuală statului.

Administrația Căilor Ferate Române dispune azi de 140 autobuze și de 25 autocamioane, lungimea șoselelor exploatate fiind de 2.600 km.

Rezultatele obținute din această nouă exploatare, sunt satisfăcătoare.

Concluziuni

Examinând elementele cele mai caracteristice privind activitatea căilor ferate Române se pot trage următoarele concluziuni:

1) Numărul călătorilor pe căile ferate române a scăzut progresiv din 1927 până în 1932. După

D. ING. I. MACOVEI

1933, se observă o creștere a traficului, care în 1934 ajunge la nivelul anilor 1927-1938.

2) Traficul de mărfuri a scăzut deasemenea.

Și aci creșterea începe din 1933 însă în acest domeniu creșterea a avut loc într'un ritm mult mai accelerat.

După 1934, traficul de mărfuri a întrecut pe acela al întregei perioade precedente. Creșterea a continuat în 1935 și 1936 când traficul de mărfuri a atins cifra cea mai ridicată din această perioadă de 10 ani, adică 5.490 tone km.

3) Circulația trenurilor și a tonelor brute km. efectuate a crescut deasemenea începând din 1933. A atins în 1936 nivelul cel mai ridicat pe ultimii 10 ani scurși.

4) Un fapt foarte interesant de notat este diminuarea continuă a numărului personalului în timpul acestor 10 ani.

Această descreștere este rezultatul aplicării metodelor de simplificare și de raționalizare a lucrului în așa fel încât diminuarea numărului personalului de 123.000 în 1927 la 82 mii în 1938 n'a avut efecte defavorabile asupra siguranței circulației.

5) In ceeace priveste încasările și cheltuelile, cele două elemente mai caracteristice pentru determinarea rezultatului financiar al exploatării căilor ferate, indicele decisiv este coeficientul de exploatare.

Un coeficient de exploatare sub 100 indică un surplus de încasări asupra cheltuelilor. Un coeficient de exploatare deasupra lui 100 indică un deficit al exploatării.

Cea de-a doua armată a țării

Coeficienții exploatării devenind activi, se constată o situație financiară cu totul satisfăcătoare, instituția ajungând la nivelul administrațiilor occidentale pentru ca îmbunătățirile să formeze un țel permanent pentru conducătorii căilor ferate.

Palatul administrației căilor ferate din București, în curs de execuție, va realiza și unificarea tuturor serviciilor pentru ca întreaga conducere să poată avea toată coordonarea necesară.

Căile ferate române sunt azi un organism viu constituind în adevăr cea de-a doua armată a țării gata oricând să-și facă datoria cu prețul celor mai mari sacrifici așa cum și-a făcut-o și în trecut — cuvinte pe cari le-a rostit cu prilejul unei solemnități d. gen. Mihail Ionescu, președintele consiliului de administrație al Regiei Autonome C.F.R.

— D. —

In timpul războiului și după încheerea păcii

In timpul războiului căile ferate au avut de suferit, aproape de desființare. Materîlul rulant a fost distrus.

Din Noembrie 1916 până la 12 Noembrie 1918, 2300 km. din rețeaua C.F.R. au fost în mâinile armatelor inamice care au lăsat în urma retragerii lor rețeaua distrusă.

Toate actele și toate semnalizările, toate telegrafele și telefoanele și cea mai mare parte din clădiri și poduri au fost distruse, armata luând cu ea aproape tot materialul rulant.

După retragerea trupelor de ocupație au rămas numai 178 locomotive C.F.R. deteriorate și vre-o sută de locomotive germane vechi. Deasemeni un număr neinsemnat de vagoane.

In aceeași stare deplorabilă se găsea și restul rețelei (1200 km.) din Moldova care a fost administrată de C.F.R. si unde erau strânse 760 locomotive și aproape 14.000 vagoane.

După încheerea păcii și alipirea la România a Basarabiei, a Bucovinei și a Transilvaniei, rețeaua C.F.R. a fost sporită la 11.327,5 km. din cari: în vechiul Regat 4.102,6, în Transilvania, 5,341,3, în Bucovina 649,0, în Basarabia, 1.234,6 km.

Toate liniile căilor ferate din provinciile alipite erau de asemenea într'o stare defectuoasă și aproape fără material rulant.

O circulație normală era dificilă fiindcă liniile din provinciile alipite nu erau decât extremități ale altor linii ale căror părți principale au rămas în Cehoslovacia, în Ungaria, în Polonia și în Rusia.

De altfel, toate aceste linii aveau — în rețelele anterioare din care făceau parte — un caracter de linii secundare unde erau destinate la traficuri deosebite.

In Vechiul Regat, dinainte de războiu, rețeaua căilor ferate fusese construită cu scopul de a satisface necesitățile reale ale vieții economice ale țării și aproape toate liniile aveau un caracter de linii principale cu un procent de 13% linii secundare și de cale îngustă.

Din totalul rețelei de 11.327,5 km. a României Mari, mai mult de 7.000 km. — cca. 63% — (din care 715 km. linii înguste) au devenit prin forța împrejurărilor linii secundare.

Incepând din 1919, administrația Căilor Ferate a Statului Român s'a găsit în fața a doua obligațiuni mari:

Refacerea și consolidarea rețelei de 11.327,5 km. aproape distrusă și înzestrarea ei cu un material rulant nou sau reparat și adaptarea acestei rețele la nouăle trebuințe ale României Mari și curentelor noui ale traficului devenite necesare pentru viața economică a acestei țări, ca și necesităților apărării naționale.

In ceiace privește personalul, situația era tot atât de grea.

Diversitatea normelor și regulamentelor în vigoare în nouile provincii. (Transilvania, Bucovina și Basarabia și în Vechiul Regat), lipsa unui personal bun (majoritatea elementelor bune care funsționau în nouile provincii fiind repatriate), și prin această insuficiența numerică a personalului românesc, făceau din fiecare nouă administrație a căilor ferate un conglomerat foarte greu de condus și de normalizat.

In expunerea care urmează, vom da un sumar al situației actuale a liniilor și a măsurilor luate pentru desvoltarea rețelei; a perfecționărilor realizate în mersul trenurilor, a introducerei automotoarelor pe rețeaua liniilor secundare și a rezultatelor obținute, a creerei Serviciului de Autobuze și Autocamioane, efectuate în regie de administrația C. F. R. pe șoselele cari îi sunt concesionate în acest scop.

REFACEREA LINIILOR

Prima grije a administrației Căilor Ferate Române a fost consolidarea liniilor.

AUTOMOTORUL AERODINAMIC BUCUREȘTI-CONSTANȚA

Afară de refacția generală, au trebuit luate măsuri pentru unificarea tipurilor de șini, foarte diferite mai ales la rețelele care proveneau dela Ungaria, dela Austria și dela Rusia.

Au fost stabilite trei tipuri de șini: de 45 kg., de 40 kg. și de 34,5 kg. pe metru și s'a procedat apoi metodic la introducerea acestor șini standardizate.

Până acum au fost așezate: linii de 45 kg. pe 1.500 km., de 40 kg. pe 2.200 km., de 34,5 kg. pe 1700 km. In total 5.400 klm.

Această înlocuire a șinilor continuă.

In acelaș timp, s'a procedat și la înlocuirea traverselor și la refacția podurilor.

In perioada dela 1923 până la 1936, au fost așezate peste 23 milioane de traverse noui, au fost reconstituite toate podurile mari și consolidate toate podurile mici pe liniile principale.

Tot în acest domeniu, trebuesc menționate lucrările pentru perfecționarea semnalizării pe linii.

Viteză până la 120 klm. pe oră

Astăzi căile ferate sunt înzestrate cu instituțiuni de centralizare a semnalelor în 260 gări, Bucureștiul posedă una din centralizările cele mai moderne și pe liniile București-Chitila și Fetești-Cerna-vodă s'a introdus un sistem de blocuri electrice.

Mulțumită acestor măsuri, s'au putut mări vitezele trenurilor care ating azi la trenurile rapide 110 km. și la marile automotoare 120 km./oră.

LINII NOUI

Configurația rețelei Căilor Ferate Române după războiu, compusă așa cum am arătat mai înainte, nu corespundea nevoilor economice ale României Mari, având-se în vedere că toate rețelele erau construite pentru a deservi alte curente de mărfuri.

Pentru a adapta această nouă rețea nevoilor actuale economice și culturale ale României, a trebuit să fie completată cu noui linii cari să facă legătura tuturor colțurilor țării cu capitala țării. Bucureștii și să dirijeze curentele de mărfuri către Constanța și porturile dela Dunăre.

In acest scop, sunt actualmente în construcție liniile:

— Brașov-Nehoiași-Buzău, *care va deschide un debușeu de mărfuri din Transilvania către Constanța și Galați;*

— Bumbești-Livezeni, *care va dirija traficul de mărfuri din Transilvania și Banat către Dunăre;*

— Ilva-mică-Vatra-Dornei, care va face legătura directă între *Transilvania și Bucovina, și*

— *Reșița-Caransebeș* care va *constitui legătura directă a centrului metalurgic și carbonifer al țării cu restul acestei rețele.*

In afară de acestea, este proectată construcția liniei Curtea de Argeș-Râmnicul Vâlcea *care va scurta cu mult drumul transporturilor între București și frontierele occidentale.*

In aceiași ordine de idei, trebuește menționat și proectul de electrificarea liniei Câmpina-Brașov, *care va spori posibilitățile transportului pe partea muntoasă care unește Transilvania cu Bucureștiul.*

Material rulant
și automotoare construite în Țară

Locomotivele Căilor Ferate Române sunt modernizate și o industrie metalurgică națională a fost creată în așa fel încât azi toate locomotivele, toate vagoanele de călători ca și automotoarele sunt construite în țară.

Nouile locomotive în serviciul

VIZITAȚI MAGAZINELE
BOGHICI & DUCU
din Calea Griviței No. 302
a redus prețurile la toate articolele de coloniale
precum și la renumitul vin
„MUSCATEL" ȘI „TONIC"
din viță nobilă — Servește la domiciliu prompt și conștiincios
Telefon 3.22.00

CREDITUL MINIER
SOCIETATE ANONIMĂ ROMÂNĂ PENTRU DESVOLTAREA INDUSTRIEI MINIERE
Capital social și Rezerve: 787.407.888.— Adresa telegrafică: „CREDITMINIER"
— — Sediul: București I., B-dul I. C. Brătianu No. 16 ———— Telefon: 459.60 — —

INSPECTORATUL EXPLOATARILOR DE PETROL: Ploești, B-dul Independenței No. 23.
STAȚIE DE EXPORT: Constanța, Strada D. A. Sturdza No. 7.
RAFINARII: Brazi și Doicești.
ȘANTIERE: Moreni, Ochiuri, Gura Ocniței, Hârsa, Bucșani, Viforâta, Mărgineni, Schiau, Poenăreanca.
MINE: Altân-Tepe.

Societăți Filiale și Afiliate în Străinătate:

Credit Minier Franco-Roumain
Société Anonyme Pétrolifere
Capital: 35.000.000 Frs.
Paris
Depozitare en gros: Rouen și Paris (Villequier)

Creditul Minier
Oesterreichisch-Rumänische Petroleum-Vertriebs-G. m. b. H.
Wien
Rafinării: la Drösing și Korneuburg
Stație de depozitare en gros la Praterspitz

Union
Spolecnost pro obchod mineralnimi oleji s.r.o.
Praha
Depozitare en gros: Bratislava

(A. P. I. R.) Azienda Petroli Italo-Rumena, Roma și Milano
Capital: 10.000.000 Lit.
Depozite: Milano, Livorno, Florența, Venezia, Roma.

Creditul Minier
Deutsch-Rumänische Petroleum-Vertriebs A.G.
Berlin

Nile Oil Company Alexandria, Egipt
Depozitare en gros: Alexandria

D. R. M. T.
Deutsch-Rumänische Motortank-Schiffahrts G. m. b. H.
Societate de transport dunăreană
Capital: 500.000 RM.
—— DEGGENDORF a (D.) Niederbayern ——

—— CREMIN, Benzină specială pentru automobile ——

TINERI! Vă oferim gratuit o broșură interesantă

Neștiința și întunericul în care se sbate lumea au provocat răspândirea bolilor sexuale și a obiceiurilor rele, cari aduc istovirea puterilor trupești și sufletești. Domnul doctor Al. Comaniță, a scris o interesantă broșură, plină de sfaturi și învățăminte asupra chestiunilor și bolilor sexuale (Despre blenoragia la bărbați și la femei, onanie, spermatoree, sancăr, sifilis, boli de femei, poală albă, turburări menstruale etc.). In 2 zile veți primi *gratuit* broșura No. 4 U. precum și un calendar pe 1938 dacă trimiteți chiar azi bonul alăturat impreună cu adresa d-v. exactă către

LABORATORUL VOREL PIATRA-N.

Înștiințarea noastră nu are un simplu scop comercial. Voim să ajutăm pe cei ce se străduesc să îndrumeze poporul spre o viață mai igienică și mai sănătoasă și să vă aducem la cunoștință că sunt și laboratoare românești cari fabrică specialități medicale bune.

GRATIS **BON**
Rog trimiteți-mi broșura No. 4 U. și un calendar pe 1938. (Acest bon se va tăia și trimite Laboratorului Vorel) Piatra-N.

Vă sfătuim să trimiteți bonul și chiar azi într'un plic sau tipit pe o carte postală către Laboratorul Vorel Piatra-N.

Franța eroică plătește cu sânge trădarea lui Dreyfus

x

Toți acuzatorii lui Dreyfus sunt suprimați. Cariere frumoase ostășești distruse, sinucideri și pensionări în serie. Lojile francmasonice și corupția izraelită în plină ofensivă.

— Trădătorul Dreyfus - erou... al libertății și umanității Republicii ! —

(Continuare din pagina 21-a)

Aceasta nu-i ajungea. Făcu mai multe intervenții, fără rezultat, spre a intra în legiunea străină. In fine, plecă la Paris, se aruncă la picioarele Impăratului, pe care-l știa sensibil la acest gen de manifestări, și obținu îndată ceiace voia : șase luni după ce fusese respins la Saint-Cyr, era numit sublocotenent în legiune, cu titlu străin.

Incepu războiul dela 1870. Legiunea rămânea în Africa. Esterhazy își părăsi postul fără autorizație. Repetă, în fața mareșalului Leboeuf, comedia care-i reușise așa de bine cu Impăratul și fu, într'adevăr, numit de către mareșal, sublocotenent cu titlul francez.

In trei luni era căpitan. Reintegrat în 1871 cu gradul de sublocotenent, era din nou căpitan în 1880.

IN MANA CAMATARILOR

Leneș, jucător de cărți, fără venituri și lipsit de orice scrupul, acest intrigant căzu, în curând, în mâna cămătarilor jidani. S'ar putea cita mii de exemple de cârdășie a lui cu marile personagii ale lui Israel : cu marele rabin, cu Rotschild dela care primea leafă, cu titlu de „sărac" și cu mulți alții.

Cel mai tipic dintre aceste exemple este pățania unei rude a sa care, în urma recomandației lui, obținuse un împrumut, pentru o lună, dela un cămătar jidan. Trecând luna și ruda neputând plăti, ea se decise să-și mute locuința. Somația de plată a jidanului îl găsi pe om la noua lui adresă ; se mută a doua oară, somația îl urmă și de astă dată. Ce se întâmplase ? Esterhazy ținea în curent pe cămătar, comunicându-i mutările rudei sale.

în armata austro-sardă și ajunse locotenent. Apoi, părăsind brusc serviciul Austriei, el veni la Paris unde, prin protecția compatrioților influenți, fu admis în Legiunea străină, cu gradul său, și însărcinat cu serviciul efectelor militare. Câtva timp după aceia, se constată un deficit în cassa pe care o avea în primire. Grație acelorași influențe care îl făcuseră să intre în Legiune, i se admise să acopere deficitul dar cu condiția să demisioneze. Nu mai fu astfel judecat.

Colonelul Combes, comandantul regimentului, protestă oficial și energic în contra acestui act de slăbiciune, care produsese cea mai proastă impresie în Legiune.

Se vede, prin urmare, că fiului lui François Zola n'avea de ce să-i pese de onoarea armatei franceze.

Și, într'adevăr, Emile Zola publică în jurnalul „l'Aurore" o scrisoare adresată Președintelui Republicei, intitulată „ACUZ". Era o critică violentă contra armatei : consiliul de război din 1894 „VIOLASE DREPTUL", condamnând pe Dreyfus ; cel de al doilea consiliu de război „ACOPERISE, DIN ORDIN, ACEASTA ILEGALITATE"; statul major s'a vândut jesuiților, etc., etc.

Un plan sinistru

Iată deci omul, om vândut jidanilor, înlocuitorul benevol al trădătorului Dreyfus, la care se gândea Picquart.

Ar trebui să ne surprindă, totuși, că un individ, oricât de păcătos ar fi fost, a putut să accepte, de bunăvoie, o acuzare de trădare. Esterhazy nu risca, însă, nimic în realitate, grație următorului plan care fusese diabolic aranjat:

PRIMA FAZA. — Să nege, mințând cât se poate de neîndemânatec, spre a da astfel impresia că minte, permițând dreyfusarzilor să exploateze aceste minciuni.

A DOUA. — Să declare că a fost în relații cu **„secția statistică"** căreia îi făcea anumite servicii.

A TREIA FAZA. — Să afirme că textul cunoscut al **„borderoului"** nu este decât copia borderoului original surprins la ambasada Germaniei. Apoi Esterhazy să mărturisească că a făcut cu mâna proprie această copie, în urma ordinului colonelului Sandherr (care murise de mult). De ce ? Pentru motivul că originalul trebuia restituit lui Schwartzkoppen, spre a evita un incident diplomatic.

Așa că :

1) Esterhazy nu putea fi acuzat de trădare, întrucât nu făcuse altceva decât să recopieze borderoul, în urma ordinului unui superior ;

2) Dreyfus fusese condamnat ca autor al unei piese, făcute cu mâna lui Esterhazy și, în consecință, pe nedrept. Originalul borderoului nemai existând, nu se mai putea ști dacă fusese făcut de Dreyfus sau de oricare altul.

Esterhazy trebuia să declare apoi, după sinuciderea locot-colonelului Henry, că fusese în relații cu dânsul. Se vede clar că omul de paie nu-și alegea complicii decât dintre morți.

PROCESUL ESTERHAZY

Inlocuitorul fiind găsit, Picquart se ocupă cu adunarea prezumțiilor de trădare.

In Martie 1896, îndată după descoperirea lui Esterhazy, Picquart chemă pe căpitanul Lauth dela serviciul de informații și îi înfățișă bucățile rupte ale unei telegrame, numită „petit bleu", care provenea, după declarația lui, din vechile hârtii aduse de d-na Bastian, dela Ambasada Germaniei.

Telegrama fu reconstituită și înaintată lui Picquart. Iată textul ei :

„D-lui comandant ESTERHAZY
rue de la Bienfaisance 27
Paris

„Domnule, aștept înainte de toate o explicație mai amănunțită decât aceea pe care mi-ați *dat-o* zilele trecute asupra chestiunei în suspensie. In consecință, vă rog să mi-o dați în scris pentru a judeca dacă pot continua relațiile mele cu casa R sau nu.

C

In acel moment, se întorcea din concediu comandantul Henry care făcea legătura între d-na Bastian și „secția de statistică", primind hârtiile aduse de ea. El afirmă că nu găsise niciodată rămășițe de hârtie albastră în pachetele aduse de d-na Bastian.

Henry declară, deasemeni — în opoziție cu Picquart — că biletul albastru nu avea nici scrisul, nici stilul lui Schwartzkopenn.

Un amănunt caracteristic: participiul „donnée" care figurează pe „biletul albastru", este corect acordat în limba franceză ; ceeace Schwartzkoppen nu făcea niciodată, necunoscând bine limba. Acelaș participiu „donnée" nu este acordat în scrisoarea : „canaliei D.", citată mai sus.

Totuși Picquart se decise să fotografieze piesa și să o prezinte șefilor săi, pentru a servi ca punct de plecare în ancheta contra lui Esterhazy. Un ordin de anchetă, semnat de șeful său, de sub-șeful statului major, și îndemânatec întrebuințat, putea întoarce opinia publică deschizând porțile unei revizuiri a procesului Dreyfus.

— Rapoartele asupra vieței prin vate a lui Esterhazy.

— Declarațiile unui dublu spion, concediat de serviciul de informații, cu numele de Lajoux, care pretindea că aflase cu certitudine dela spionul german Richard Cuers, că Dreyfus nu era autorul borderoului, ci un comandant decorat. Anul următor, în cursul unei întrevederi cu Henry și Lauth, la Bâle, Richard Cuers repetase aceste declarații. Ajutorul, după cum se vede, venea din străinătate.

— In fine raportul lui Picquart asupra numeroaselor și sgomotoaselor intervenții făcute de Esterhazy, ofițer de trupă, pentru a fi trecut la minister.

Președintele : „Vinovăția de trădare fiind dovedită, Consiliul condamnă pe căpitanul Dreyfus la degradare militară și la deportare pe viață"

Generalii Gonse și de Boisdeffre nu găsiră, în acest dosar, nici o probă a trădării lui Esterhazy. Văzură numai că Esterhazy era o canalie. Poți fi, însă, o canalie, fără să fii trădător. Picquart insistă, și așa de mult, încât șefii lui se mirară, bănuiră că la mijloc nu erau decât uneltiri și hotărîră să-l îndepărteze dela Minister.

Această plecare a lui Picquart, la 16 Noembrie 1896, fu o catastrofă pentru cozile de topor ale trădătorului. Campania de presă, gata să isbucnească, se opri brusc. I-au trebuit apoi alte opt luni, până în Iulie 1897, ca să fie reluată cu aceeași intensitate.

Cu puțin timp înainte de plecarea lui Picquart, la 10 Noembrie, ziarul „Le Matin" publicase un facsimil al borderoului (unul dintre experții chemați de generalul Gonse, imediat după descoperirea borderoului, Teysonnière, nu înapoiase fotografia aceastei piese, care îi fusese încredințată).

Acesta fu primul act public de revizuire, căci el alimentă o campanie de presă, întemeiată pe afirmațiile unor experți care comparau fac-similul din ziarul „Le Matin" cu scrisul lui Dreyfus și al lui Esterhazy.

Bernard Lazare, a cărui statuie împodobește o piață din Nimes (toți dreyfusarzii au statuiele lor), a fost organizatorul acestei campanii.

Dreyfusardul Zola condamnat la închisoare

Jidanii sperau să ajungă la revizuirea procesului Dreyfus, în fața Curții cu Juri, grație plângerii pe care ministrul de război ar fi depus-o în calomnie, împotriva lui Zola.

Dar generalul Billot, ministrul de războiu, le dejucă planurile. In plângerea pe care o făcu, el nu vorbi decât de acuzațiile aduse consiliului de războiu în procesul Esterhazy.

Zola fu adus, în Februarie 1898, în fața Curții cu Juri a Senei ; procesul atinse afacerea Dreyfus, fără s'o redeschidă.

In cele cincisprezece ședințe ale procesului, Zola citâ 200 de martori: ofițeri, oameni politici, experți francezi, germani, belgieni, italieni, ruși spanioli, austro-ungari.

Cele mai curioase depoziții sunt acelea ale experților scrisului. In anul precedent, în 1897, cu ocazia campaniei de presă Bernard Lazare, anumiți experți declaraseră că borderoul era o piesă fabricată ad-hoc, imitând în mod grosolan scrisul lui Dreyfus. Dar atunci fu cunoscută teza lui Bertillon care dovedi că Dreyfus copiase într'adevăr propriul său scris ;

„Teza prietenilor lui Dreyfus trebuia să fie schimbată, *scrie Charles Maurras.* Aceasta nu fu nici prea greu, nici nu întârzie prea mult. S'au chemat experți noui. Ei veniră îndată, spunând ceiace li se sufla. Verdictul științei fu, de data aceasta, că borderoul fusese scris în mod curent și că nu purta nici o urmă de contrafacere".

Unul dintre acești celebri experți ocazionali, era un dentist-chirurg ; el mințî, după cum se spune în Franța „ca unul care smulge dinții".

In urma rechizitoriului lui van Cassel, Zola fu condamnat la maximum de pedeapsă : un an închisoare și 3000 de franci amendă.

Din sala de ședințe se auzea strigătul mulțimii, strânsă în fața porților palatului : „JOS ZOLA".

Am vrut să umilim armata!

Zola făcu recurs în Casație. Procurorul general Manau, în rechizitoriul său, îl implora „să aibe milă de Franța".

Curtea casă verdictul sub următorul pretext : ministerul public n'avea calitatea să urmărească pe Zola. Numai consiliul de războiu defăimat, avea dreptul s'o facă. Or, acest consiliu de războiu, creat special conform legii pentru a judeca pe Esterhazy, nu mai exista. Curtea putea deci casa fără **retrimetere.**

După ședință, consilierul Paul Dupré întâlni pe unul din eminenții avocați francezi, care îl întrebă cum se putuse da o asemenea decizie. Și Dupré răspunse „AM VRUT SA UMILIM ARMATA".

Aceste cuvinte și rugămințile procurorului Manau, **„fie-vă milă de Franța"**, ne obligă să ghicim care va fi rolul Curții de Casație în revizuirea procesului Dreyfus

IN FAȚA CURȚII CU JURI

La 8 Aprilie, membrii consiliului de războiu, care judecaseră pe Esterhazy, chemau în judecată pe Zola în fața Curții cu juri din Versailles și se constituiau parte civilă: Zola fu din nou condamnat și găsi prudent să fugă în Anglia.

Curând după aceia fu șters din cadrele Legiunii de onoare.

SE INCHIDE AFACEREA DREYFUS?

Câteva evenimente, adăugate la fuga lui Zola, păreau să fi închis definitiv afacerea Dreyfus.

Un consiliu de anchetă reformase pe Picquart; acesta era pasibil și de o condamnare penală, întrucât comunicase unei persoane fără calitate (Leblois) documente privind apărarea națională. Ceva mai târziu el ajunse să fie în prevenția consiliului de războiu pentru fals și întrebuințare de fals (este vorba de biletul albastru).

Un alt consiliu de anchetă, în urma manoperilor murdare ale lui Esterhazy, îl reformă și pe el.

Se încercă zadarnic repunerea pe rol a procesului său de trădare, inscenat de Picquart, îndreptându-se împotriva lui urmăriri politico-judiciare ; aceste manopere au fost în cea mai mare parte opera unui judecător de instrucție, numit Bertulus, a cărui amintire nu prea face onoare magistraturii.

In luna August 1898, la terminarea procesului Zola, afacerea Dreyfus părea clasată.

Alt scandal: falsul Henry

INSCRIERI IN FALS

Printre aceste trei piese se găsea și aceia pe care dreyfusarzii o calificaseră falsă, de când fusese invocată, fără a fi citată, de generalul Pellieux, în procesul Zola. Pentru a doua oară, această piesă fu dată judecății publicului, și de data aceasta, cu textul ei integral.

Ajutorul veni, însă, revizioniștilor de unde se așteptau mai puțin. O piesă a dosarului secret, publicată de două ori, fu găsită falsă.

Piesa fusese confecționată în 1896, *doi ani după condamnarea lui Dreyfus.* Dacă descoperirea falsului sguduise opinia publică, ea nu putuse, însă, influența asupra deciziei judecătorilor dela 1894 și nu constituia un FAPT NOU pentru codul de instrucție penală. Astfel judecă comisiunea consultativă de revizuire reunită la ministerul de justiție.

Vom vedea în curând, că guvernul nesocoti acest aviz.

Spre a nu se spune că am trecut cu ușurință peste falsul Henry, asupra căruia au circulat atâtea inexactități, să ne ocupăm mai mult de el.

SUNT FALSURI!

La procesul Zola, generalul Pellieux se servise la bară, ca dovadă a vinovăției lui Dreyfus, de o scrisoare a lui Panizzardi, al cărei text e următorul:

„Dragă prietene, am citit că un deputat va face o interpelare asupra cazului Dreyfus. Dacă mi se cer dela Roma noui explicațiuni, voiu spune că n'am avut niciodată relațiuni cu acest jidan. Rămâne înțeles. Dacă sunteți întrebat, răspundeți așa. Căci nu trebuie să știe niciodată nimeni, ceeace s'a întâmplat cu el".

ALEXANDRINE

Această scrisoare era covârșitoare pentru Dreyfus. A doua zi Picquart se înscrise în fals contra ei. Prietenii și partizanii trădătorului se asociară prin glasul gazetelor lor. *„Sunt falsuri la minister; sunt multe falsuri, toate piesele sunt false"!* țipară ei.

La redeschiderea parlamentului, la 14 Iunie 1898, guvernul Méline căzu. Fu înlocuit printr'un guvern Brisson, cu Cavaignac la Ministerul de Războiu.

Cavaignac era extrem de popular. Cu puțin timp înainte, el adusese la tribuna parlamentară, mărturisirile lui Dreyfus. Discursul lui avusese mare răsunet și era firesc să facă parte din noua combinație ministerială.

In ceeace privește pe Brisson, președintele consiliului, el se lăuda că ar fi antidreyfusard și era hotărît să combată la sânge *„partidul"* lui Dreyfus.

OPINIA PUBLICA SA FIE LAMURITA!

Noul minister stabili, în programul său, să pună capăt agitației care dăinuia în favoarea jidanului pensionar al insulei Dracului. Și cel mai bun mijloc pentru a ajunge la acest scop, părea să fie acela de a pune publicul în curent cu dovezile găsite contra lui.

De aceea, în ziua în care noul guvern se înfățișa pentru prima oară în fața Camerei, ministrul de războiu, Cavaignac, citi trei documente pe care șeful statului major i le indicase ca figurând printre cele mai covârșitoare și a căror singură publicare trebuia să convingă Franța de vinovăția lui Dreyfus.

Ce este în stare să facă Izrael !

Prima dată. când vorbi de ea generalul Pellieux, Picquart a se înscrise în fals contra ei. După publicarea în întregime a piesei, făcută de Cavaignac la Cameră, Trarieux se înscrise și el în fals, într'o lungă scrisoare adresată, ministrului de războiu și reprodusă în ziarul *„Le Temps"*

Ar trebui să ne mire siguranța cu care mai întâiu Picquart, apoi Trarieux, se înscriau în fals în contra unei piese pe care NU O CUNOȘTEAU, pe care nu o văzuseră niciodată, întrucât piesa nu ieșise vreodată din biroul sub-șefului Statului Major. Această siguranță demonstrează că jidanii ȘTIAU „din vreme", de existența și de valoarea acestei piese. Și aceasta nu poate surprinde, dacă ne aducem aminte de anumite imprudențe, săvârșite de col. Henry față de Esterhazy, și dacă privim pe Esterhazy ca omul de paie al jidanilor.

Brisson ceru să i se comunice, lui și consiliului de miniștri, originalul scrisorii a cărei autenticitate era atacată.

DESCOPERIREA FALSULUI

Inainte de a preda documentul președintelui consiliului, Cavaignac rugă pe ofițerul său de ordonanță, pe comandantul Cuignet, să întocmească o notă rezumând toate argumentele menite a stabili autenticitatea lui materială și morală.

Comandantul Cuignet, vrând să examineze particularitățile scrisului, greșelile de ortografie și de francheză, ceru să i se trimită piesa, care nu părăsise niciodată biroul generalului Gonse.

In urma acestui examen, pe la ora 2 de dimineață, c-dtul descoperi, după o lungă zi de lucru, că scrisoarea era, într'adevăr, apocrifă : „en-tête"-ul cuprinzând cuvintele „dragă prietene" și semnătura „Alexandrine" erau scrise pe o hârtie cadrilată cu roșu, pe când cuprinsul scrisorii era pe hârtie cadrilată cu gris-albastru. Un alt bilet analog, primit în 1894, doi ani mai înainte, prezenta caracterele inverse.

Piesele fiind reconstituite, imediat la „secțiunea statistică", se constată că fuseseră adăugate la un alt text, „en-tête"-ul si semnătura. Se dovedea astfel o manoperă frauduloasă.

LEALITATEA ACUZATORILOR LUI DREYFUS

Neliniștit de descoperirea făcută ofițerul se duse să pună în curent pe generalul Roget, șeful de cabinet, care, la rândul său, înconoștiință pe ministru. Fură lăsate lui Cuignet câteva zile spre a-și sfârși raportul și examinarea piesei. Acesta găsi noui dovezi de fals. Intr'o parte a scrisorii cadrilajul se oprea înaintea marginii superioare, iar marginea era tăiată neted la mașină ; de cealaltă parte cadrilajul urca până în margine și hârtia era tăiată de mână. Piesa era apocrifă.

Foarte adeseori, comandantul Cuignet, generalul Roget și Cavaignac, au fost învinovățiți de naivitate, fiindcă au denunțat ca falsă aceastâ piesă atât de covârșitoare pentru Dreyfus, dar care a fost fabricată doi ani după condamnarea trădătorului. In politică, însă, ca și în orice domeniu, lealitatea este cea mai bună armă. Atitudinea lor pe care n'au vrut s'o recunoască dreyfusarzii, este o dovadă categorică de perfecta lor imparțialitate. Lucrul acesta va face din ei mai târziu, în procesul revizuirii Dreyfus, acuzatorii cei mai de temut și martorii cei mai copleșitori ai acuzării.

HENRY SE SINUCIDE

In fața probelor formale ale falsului, ministrul chemă pe locot.-col. HENRY, care primea la „secția de statistică" hârtiile aduse de d-na Bastian.

Interogatoriul avu loc la 30 August 1898, la 2½ noaptea, în prezența generalului Roget. Aceasta este scena cea mai emoționantă a afacerii ca și aceea a mărturisirii lui Henry.

In conversația care urmă mărturisirii că el a plăsmuit scrisoarea, lt. col. Henry declară generalului Roget, însărcinat să nu-l piardă din ochi, că n'a făcut falsul decât în interesul țării și al armatei pe care le considera superioare oricăror considerațiuni. El rugă pe general, la a cărui stimă ținea mult, să convină că a fost un om cinstit. Afirmă, însfârșit, cu ultima energie că n'a avut complici și că nimeni în lume nu știe ce a făcut el.

A doua zi, închis în fortul du Mont Valérien, locot. col. Henry își ispăși vina, tăindu-și beregata cu briciul.

CEREREA DE REVIZUIRE

„După o noapte și o zi de meditații în liniște, scrie CHARLES MAURRAS în „Gazette de France", exaltat până la nebunie, locotenentul-colonel Henry, ofițer al legiunii de onoare, erou în 14 campanii, de 2 ori rănit, socoti necesar să-și facă 2 răni noui. El muri aproape fulgerător".

Indată ce află de arestarea lt.-col. Henry, primul ministru Brison declară consiliului de miniștri întrunit, după un dineu la Delcassé, că ar trebui să se aibă în vedere reîmprospătarea Statului major. Iar la 3 Septembrie rugă pe Mathieu Dreyfus să facă o cerere pentru revizuirea dosarului.

In aceiași zi Cavaignac își dădea demisia, afirmând din nou convingerea sa în culpabilitatea lui Dreyfus și hotărîrea sa de a se opune revizuirii.

CAD MINISTRII

Cavaignac fu înlocuit, cu generalul Zurlinden. Noul ministru fusese foarte turburat de descoperirea falsului comis de Henry. Era, însă, un om cinstit. Necunoscând nimic din afacerea Dreyfus, voi să studieze dosarul „singur cu conștiința mea". Cu toate că păstrase apropape de el pe generalul Roget și pe comandantul Cuignet, nu le ceru nicio lămurire, ci procedă singur la studierea afacerii. Si generalul Zurlinden nu întârzie să se convingă de culpabilitatea lui Dreyfus.

ARMATA LA DATORIE

Spuse imediat, în consecință, președintelui de consiliu Brisson, că nu va putea conta pe el în revizuirea lui Dreyfus. Si trecând dela vorbă la fapt, hotărî să trimeată pe Picquart înaintea unui consiliu de război pentru fals și uz de fals în legătură cu „biletul albastru".

Șabbăsgoimii recurg la falsuri

In prealabil, Picquart făcu intervenții pe lângă căpitanul Lauth și arhivarul Gribelin, cerându-le să încerce a aplica o ștampilă postală pe biletul albastru, în scopul — spunea el — de a-i da mai multă autenticitate. Căpitanul Lauth și M. Gribelin protestară cu tărie. Lucrul acesta îi convinse că biletul albastru era fals și confecționat de Picquart.

Cu tot insuccesul înregistrat pe lângă ofițerii „secției statistice", Picquart se hotărî să transmită biletul albastru șefilor săi, generalii Gonse și de Boisdeffre, anexând diferite piese :

Mathieu Dreyfus denunță pe Esterhazy

Campania de revizuire, desorganizată prin plecarea lui Picquart, fu reluată în urma instigațiilor lui Scheurer Kestner, vice-președinte al Senatului, alsacian, a cărui familie optase pentru Franța după 1870, cu excepția unui frate, rămas ca și în familia Dreyfus, la Mulhouse, în capul industriei familiale.

La 14 Iulie 1897, la parada dela Longchamps, Scheurer Kestner declară jurnaliștilor că era cu sufletul îndoit din cauza afacerii Dreyfus, și că o anchetă personală îl convinsese că se comisese o lamentabilă eroare judiciară.

Declarația fu publicată și exagerat comentată de presă :

„Scheurer Kestner, spuneau jurnalele, posedă un imens dosar al afacerii Dreyfus. El îl va prezenta ministrului de războiu și va reclama revizuirea"

Spiritele cari se liniștiseră, începură să se agite din nou împrejurul acestor două nume : Esterhazy și Picquart. Vreme de patru luni, nervii publicului fură ținuți încordați.

La 18 Octombrie 1897 Esterhazy fu avertizat printr'o scrisoare semnată *„Speranza"* că familia Dreyfus urma să-l acuze că ar fi adevăratul vinovat. In acelas timp comandanții du Paty de Clam și Henry, temându-se că opinia publică se înșela asupra lui Esterbazy — care îl socoteau drept o victimă — ne știe ceeace se complotează în contra ei — se hotărîră să intre în relații cu dânsul.

ESTERHAZY E DENUNȚAT

Avură loc întâlniri în dosul parcului Montsouris. Du Paty purta de obiceiu o barbă falsă și ochelari albaștri. Presa jidănească amplifică în curând aceste întâlniri... stranii, despre care era bine informată, deoarece Esterhazy, omul de paie al jidanilor — lucru de care du Paty și Henry nu aveau cunoștință — o ținea la curent.

Cam în acelaș timp, Picquart, trimes în Tunis, primea scrisori și telegrame compromițătoare semnate „Blanche" și „Speranza".

Toate aceste povești cu oameni mascați, femei voalate, întâlniri secrete, pregătiseră opinia publică și jidanii socotiră că sunase ceasul desiănțuirii mișcării revizioniste.

Intr'adevăr, la 16 Noembrie 1897, Mathieu Dreyfus, fratele trădătorului, denunță pe Esterhazy la ministerul de războiu.

In urma ordinului ministrului, generalul de Pellieux procedă la o anchetă de ordin pur disciplinar la începuț, care se transformă apoi într'o adevărată anchetă judiciară. Picquart fu readus pentru a da explicațiuni.

Anchetele generalului de Pellieux nu ridicaseră nici o prezumție de trădare, în contra lui Esterhazy. Șiretlicurile lui Picquart fură însă scoase la iveală.

Din această cauză ministrul hotărî să trimeată pe Picquart în fața unui consiliu de anchetă ; în ceeace privește pe Esterhazy, cu toate că părea în afară de orice bănuială, el fu totuși trimes dinaintea consiliului de războiu, în urma plângerii lui Mathieu Dreyfus, spre a se desvinovăți definitiv în fața opiniei publice.

Comandantul Ravary fu însărcinat cu instrucția. Desbaterile începură în Ianuarie 1898. Fură audiați Scheurer-Kestner, Reinach, Mathieu Dreyfus, Picquart ; nimic nu reeși din desbateri, în afară de faptul că Esterhazy era un om vițios, ceeace se știa de mult ; dar nici o umbră de dovadă că a trădat.

Esterhazy fu achitat în unanimitate.

„Acuz" și procesul Zola

Două zile mai târziu, la 13 Ianuarie, jidanii încercară o nouă lovitură prin condeiul lui Emile Zola

Prietenii lui Dreyfus, cari solicitaseră în zadar concursul mai multor scriitori ca : Rochefort, Coppée, A. Duquet, ajunseră, însfârșit, la corcitura Zola care primi să facă toate serviciile.

François Zola, tatăl lui, se născuse în 1795 la Veneția. Intrat în Școala militară dela Pavia, el slujî

Monopolul vânzării alcoolului în România

Cum se face vânzarea spirtului. Necesitatea sigilării sticlelor cu alcool. Rezultatele și importanța monopolizării alcoolului

Conducătorii statului nostru, din nevoia de a mări cât mai mult veniturile țării și pentru a pune capăt totodată și fraudelor de miliarde ce se făceau din cauza unor vechi legiuiri, — cari stabileau o disproporționată taxare a diferitelor categorii de alcool, au înființat prin legea din 5 Mai 1932, monopolul vânzării spirtului, — monopol care se găsește astăzi în al șaselea an de aplicare.

Din diferite cauze, cari însă, au fost prevăzute de legiuitorul din 1932, monopolul vânzării băuturilor spirtoase nu s'a putut aplica, până 'n prezent, integral, în sensul legii și s'a trecut sub Monopol numai vânzarea spirtului din vin, a distilatului (rachiului) din vin și-a spirtului (produs din porumb, cartofi sau melasă), lăsându-se liberă încă, în comerț, vânzarea rachiurilor din fructe, drojdie de vin și tescovină, produse atât în cazanele sau distileriile industriale, unde se prelucrează materiile prime cumpărate din comerț, cât și în cazanele cultivatorilor de vii și livezi.

Din această cauză monopolul alcoolului nu a putut da rezultate complecte în sensul legii din 1932.

Intâmpinând concurența producătorilor de băuturi nemonopolizate, băuturi cari se vând cu prețuri inferioare produselor monopolizate, monopolul s'a limitat numai la vânzarea spirtului din vin, a distilatului (rachiului) din vin și a spirtului industrial, fără să poată să conducă piața alcoolului. Dacă producătorii băuturilor nemonopolizate reușesc să le vândă cu prețuri reduse, față de prețurile băuturilor monopolizate, aceasta se datorește în primul rând concurenței pe care producătorii și-o fac unii altora și în al doilea rând posibilităților de fraudare, prin fabricație clandestină și sustragere dela taxe.

In legătură cu aceasta trebue să remarcăm că prețurile derizorii pe care producătorii cinstiți le obțin pe piață pentru produsele lor sunt exclusiv numai o consecință a fraudelor, deoarece numai acei cari frustează Statul de taxele cuvenite au posibilitatea să pună pe piață produse mai ieftine, producând astfel o scădere a prețurilor în dauna producătorilor cinstiți cari plătesc Statului drepturile cuvenite.

Este însă incontestaibl că, în ultima analiză, consumatorul nu obține rachiurile provenite din aceste distilerii și cazane, cu un preț mai scăzut decât rachiurile monopolizate, însă comercianții caută să plaseze în primul rând acele băuturi — în speță rachiurile nemonopolizate — dela care obțin un profit mai mare.

Din tabloul de mai jos se poate vedea cum ,din cauzele mai sus arătate, vânzările de spirt monopolizat au fost sub prevederi :

Exercițiul	Cantități prevăzute	Cantități vândute
1934/35	2.570.0	1.557.7
1935/36	1.875.0	1.314.0
1935/36 (10 luni)	1.562.5	1.110.0
1936/37 (10 luni)	1.220.8	1.011.0

Această situație de care nu profită decât comercianții și fabricanții speculanți, în dauna cultivatorilor de vii și livezi și în dauna Statului, nu poate fi stăvilită decât prin împingerea Monopolului de vânzare și asupra acestor produse nemonopolizate.

Cum se face vânzarea directă a spirtului din fabrici

Direcțiunea generală a monopolului alcoolului, care lucrează sub autoritatea ministerului de finanțe, cumpără dela fabricanții din țară, cu prețurile stabilite de către Consiliul de Miniștri, și în limitele stabilite de lege, toate cantitățile de spirt din vin, distilat din vin și spirt industrial, de care are nevoie, pe care apoi le vinde fie direct din fabrici sau distilerii, fie din depozitele județene de desfacere ale Monopolului.

Vânzarea directă din fabrici se face pentru următoarele scopuri :

Pentru licheururi și rom cu prețul de 76 lei litrul de 100 grade. In cazul când un acelaș fabricant cumpără peste 2 vagoane alcool anual, i se acordă o bonificație de 4 lei pe litru și deci îi revine costul spirtului la 72 lei litrul.

Pentru fabricarea rachiurilor speciale cu prețul de 0,8 lei litrul de 100 grade se acordă aceiași bonificație ca pentru licheur.

Pentru parfum, apă de gură și alte asemenea, cu lei 68 litrul de 100 grade. In cazul când un acelaș fabricant cumpără peste 2 vagoane alcool anual, i se acordă o bonificație de 6 lei pe litru și deci îi revine costul spirtului la 62 lei litrul.

Pentru trebuințele laboratoarelor și spitalelor de Stat, precum și ale diferitelor industrii (pentru fabricarea lacurilor, etc.) Monopolul vinde spirtul denaturat cu esențe speciale cu prețuri care variază între 28-30 lei litrul.

Inființarea de depozite județene

Pentru o desfacere cât mai mare a produselor sale, direcția generală a monopolului a înființat 72 depozite județene, în toată țara.

Din toate aceste depozite, nu s'au putut înzestra cu instalații complete de spălare, turnare și etichetare decât un număr de 25 depozite. Instalațiunile pentru cele 25 de depozite au fost montate deabia după 2 ani din cauza greutăților de import.

Pentru a evita aceste întârzieri, Monopolul a studiat chestiunea procurării instalațiunilor pentru restul depozitelor.

Cum comandarea aparatelor în străinătate este aproape imposibilă, s'au întocmit caete de sarcini pentru fiecare model din instalațiunile asupra cărora Direcțiunea Monopolului s'a fixat și chiar s'a început aprovizionarea din țară cu o parte din aceste instalațiuni. Acest sistem de aprovizionare va aduce și o economie de cel puțin 40 la sută asupra prețurilor străine.

MONOPOLUL ARE NEVOIE DE IMOBILE PROPRII

Din cauza greutăților bugetare, prin care trece statul, Monopolul nu a putut să achiziționeze și să construiască nici un imobil propriu pentru depozite, afară de cele câteva clădiri rămase Statului dela fostul Monopol rusesc din Basarabia. Aceste clădiri special construite, se ruinaseră complet.

In cursul ultimilor 2 ani clădirile din Bolgrad, Comrat, Briceni și Cetatea Albă au fost reparate complet și redate în folosința depozitelor.

Monopolul va trebui ca în anii viitori să-și construiască neapărat imobilele necesare după un plan adecvat necesităților unui depozit.

Din cauza lipsei de imobile proprii, Monopolul nu a putut extinde monopolizarea și asupra altor produse alcoolice și în acelaș timp, a avut și are anual pierderi de zeci de milioane, prin faptul că în localurile actuale închiriate nu se poate face o exploatare rațională din lipsă de spațiu, de instalații mari, etc.

Pentru a nu îngreuia bugetul cu sumele necesare construcțiilor depozitelor, s'ar putea construi în trei ani toate depozitele, cu sume împrumutate dela o Instituție publică, cari ar urma să fie plătite în 10-15 rate anuale.

Dela înființarea Monopolului până în prezent s'au plătit peste 22 milioane lei. Dacă această sumă ar fi fost întrebuințată pentru imobile proprii, s'ar fi construit cel puțin 15 depozite.

Vânzarea alcoolului în depozitele județene

Am arătat mai sus că direcțiunea generală a monopolului cumpără dela fabricanții din țară, — cu prețurile fixate de consiliul de miniștri, toate cantitățile de spirt, de cari are nevoe.

Spirtul cumpărat este depozitat în depozitele județene și nu este recepționat dacă nu îndeplinește condițiunile prevăzute în caietul de sarcini.

Condițiunile acestui caet de sarcini, sunt cu mult mai severe, decât condițiunile regulamentului sanitar, astfel că Monopolul are siguranța că nu pune în consumație decât un spirt foarte bine rafinat, lipsit complet de orice substanțe vătămătoare sănătății, substanțe care deobicei se găsesc în alcoolurile incomplect rafinate sau în rachiurile distilate.

Vânzarea din depozite se face numai în sticle sigilate de către Ad-ția depozitului.

Prin depozitele sale județene, Monopolul vinde :

Spirt rafinat pentru întrebuințări casnice cu prețul de 100 lei litrul de 95 grade.

Rachiu de Monopol aromatizat (izmă sau secărică) sau nearomatizat cu prețul pentru consumatori de 40 lei litrul de 40 gr. și cu 32 lei litrul de 32 gr.

Vânzarea din depozite nu se face însă direct consumatorilor, ci prin intermediul distribuitorilor speciali care au pentru cantitățile distribuite o remiză fixată de Ad-ția Monopolului.

Distribuitorii vând la rândul lor produsele ridicate din depozitele Monopolului, debitanților detailiști, care deasemenea au o remiză pentru cantitățile vândute.

La începutul funcționării Monopolului, distribuitorii nu au avut un contract de distribuire cu Monopolul și din această cauză nu au depus tot interesul pentru intensificarea vânzării, întrucât ar fi riscat să-și piardă capitalurile investite în vehicule, etc., în cazul când Monopolul le-ar fi retras dreptul de distribuire.

Această nesiguranță pentru vechii distribuitori a fost mărită și de faptul că chestiunea concesionării distribuirii produselor de Monopol s'a tratat timp îndelungat fără a se putea ajunge la o situație precisă .

Deabia în cursul lunei Mai a anului trecut, s'a scos în licitație publică distribuirea pe județe a produselor Monopolului, în toată țara.

Rezultatul licitațiilor nu a fost în cele mai multe cazuri favorabil intensificărei vânzărei produselor monopolizate, întrucât cea mai mare parte din vechii distribuitori s'au abținut dela licitații sub motiv că limitele minime de produse ce trebuiau vândute erau prea mari, iar nouii ofertanți au fost în majoritatea cazurilor persoane fizice sau societăți, cooperative, federale, etc., absolut străine de comerțul de alcool.

Astfel că vechii distribuitori cari aveau experiența necesară au fost înlocuiți aproape complect de nouii distribuitori, cari până să înceapă să se organizeze așa cum prevede contractul încheiat cu Monopolul, au pierdut un timp prețios, iar Monopolul a fost păgubit din lipsa de vânzare.

Din totalul de 48 contracte încheiate cu distribuitorii speciali, cărora li s'a acordat distribuția în urma licitațiilor ținute, Monopolul Alcoolului a fost nevoit să anuleze contractele la un număr de 12 distribuitori din cauză că nu au depus destul interes pentru îndeplinirea obligațiunilor contractuale.

Actualii distribuitori sunt obligați să viziteze și să aprovizioneze de cel puțin două ori pe lună pe toți debitanții cu amănuntul din județul lor și să distribue anual o cantitate minimă, sub sancțiunea, în caz de neîndeplinire a obligațiunilor, a anulării contractului și a confiscării garanției depuse.

Pentruca Monopolul să poată controla activitatea distribuitorilor în conformitate cu prevederile regulamentului, s'au fixat rutele (drumurile) pe care vendelele distribuitorului trebue să le străbată zilnic spre a putea vizita pe toți debitanții din județ, cel puțin odată la 15 zile.

Dela începutul existenței sale și până astăzi, Monopolul a primit numeroase plângeri de la consumatori că debitanții cu amănuntul, în cele mai multe cazuri, refuză să se aprovizioneze cu produse monopolizate, sau cumpără numai de formă o anumită cantitate, pe care o țin în debit fără să o vâncă.

Pentru a remedia acest inconvenient, Monopolul a aplicat sancțiuni tuturor debitanților cari au refuzat să se aprovizioneze, pe baza art. 216 din legea monopolului alcoolului, care prevede că debitanții sunt datori să aibe în debite toate felurile de băuturi spirtoase, înscrise în brevete.

Această măsură nu a dat însă rezultatele dorite, din două cauze și anume :

In primul rând din cauza unor distribuitori neactivi, cari nu au vizitat pe debitanți așa cum prescrie contractul și în al doilea rând din cauza comercianților detailiști cari boicotează desfacerea produselor de Monopol, la care au un beneficiu mai mic decât cel realizat la produsele nemonopolizate și sustrase dela taxe.

Pentru a atenua în parte acest inconvenient, la începutul acestui an, Monopolul a mărit remiza debitanților cu amănuntul.

Vânzarea spirtului denaturat, pentru ars, se face numai în sticle sigilate

Una din cauzele cari au îndepărtat până în prezent pe unii consumatori dela folosirea spirtului denaturat pentru nevoile casnice, a fost faptul că acest produs nu ajungea la consumatori cu tăria necesară, așa cum era vândut de Monopol debitanților engrosiști.

Măsurile represive luate de organele Monopolului, contra debitanților incorecți, nu au dat rezultatele necesare, întrucât cei cărora li se dresau acte de contravenție, ori renunțau la vânzarea spirtului denaturat, ori, dacă continuau să vândă acest fel de spirt, căutau ca, tot prin aceleași mijloace nepermise, să realizeze amenzile la care erau condamnați de către Monopol.

Din aceste motive, Monopolul Alcoolului a decis încă din anul trecut să pună pe debitanți în imposibilitate de a mai face fraude în dauna consumatorilor și a Statului și în acest scop, a luat măsuri pentru a se face vânzarea spirtului denaturat pentru ars, numai în sticle sigilate și etichetate de Administrația Monopolului.

Pentru aceasta s'au înființat în fiecare județ, ca anexe ale depozitelor județene ale Monopolului Alcoolului, secții pentru punerea la sticle a spirtului denaturat pentru ars.

Pentruca spirtul denaturat pentru ars, să poată fi răspândit în tot cuprinsul țării, Monopolul Alcoolului a făcut contracte cu distribuitorii speciali, cărora le-a dat exclusivitatea vânzării în en-gros în fiecare județ, cu obligația de a-l distribui în tot cuprinsul județului, debitanților detailiști.

Distribuția s'a acordat deocamdată provizoriu, pe bază de oferte, firmelor cunoscute ca având experiență în acest comerț și care prezentau garanția că vor intensifica distribuția.

Această măsură a fost impusă de faptul că Monopolul nu putea păși din primul moment la licitație, atâta timp cât nu se cunoșteau posibilitățile de consum ale fiecărui județ și nici greutățile cari se pot ivi în distribuție.

In ce privește liberarea autorizațiilor pentru vânzarea în amănunt a spirtului denaturat pentru ars, Direcția Generală a Monopolului Alcoolului face toate înlesnirile solicitatorilor, acordând asemenea autorizațiuni fără nici un fel de taxă, oricărei persoane care exercită acest comerț.

Este evident că, pentru evitarea fraudelor care se pot face atât în dauna Statului, dar mai ales chiar în dauna consumatorilor, aceștia trebue să ia seama ca la cumpărare sticla să fie sigilată cu sigiliul depozitului județean și Monopolului Alcoolului și să aibă eticheta respectivă, evitând să cumpere acest produs în cantități mai mici de 1/4 litru, astfel cum se obișnuește de către unii.

Monopolul punând în vânzare sticle de 1/4 litru cu spirt denaturat pentru ars, a avut în vedere ca și populația nevoiașă să poată cumpăra acest produs la o calitate superioară și cu acelaș preț redus, astfel cum este pus în vânzare de Administrația Monopolului.

Consumatorii trebuie să refuze cumpărarea spirtului denaturat altfel decât în sticle originale sigilate (cu sigiliul aplicat pe ceară, la dop) și etichetate de Administrația Monopolului.

Inființarea depozitelor centrale de denaturări

Denaturările de spirt pentru ars, parfumerii, industrii, etc., se făceau până'n anul trecut, în fabricile de spirt, în prezența reprezentanților Monopolului.

Faptul acesta prezenta o serie de inconveniente cari puneau în nesiguranță atât veniturile Statului, cât și încurajarea industriilor, cari aveau nevoe de spirt.

Pentru evitarea acestor inconveniente, Monopolul a hotărât să înființeze 7 centre de denaturare pe lângă depozitele județene din orașele principale.

In aceste depozite care în parte au și început să funcționeze, se aduce spirt de calități inferioare, cari se întrebuințează la denaturări pentru ars, — precum și spirt rafinat necesar denaturărilor pentru industrii, spitale și laboratoare de Stat.

PRIMELE REZULTATE ALE MONOPOLULUI SPIRTULUI

Toate măsurile menționate mai sus, au ca scop să asigure Statului cel puțin o parte din veniturile la care are dreptul din vânzarea băuturilor spirtoase, mai ales atunci când cea mai mare parte din producția de băuturi a țării se consumă netaxată.

Cu toate greutățile organizării Monopolului, dintre care foarte multe persistă încă, rezultatele monopolizării au fost surprinzătoare.

Iată sumele ce au fost realizate în ultimii patru ani dinainte de înființarea Monopolului din impozitul pe spirt :

Anul 1928 : 400.000.000 lei ; anul 1929 : 349.000.000 lei ; anul 1930 : 221.000.000 lei ; anul 1931: 35.000.000 lei.

Și acum iată datele statistice asupra vânzărilor și încasărilor Monopolului, în primii patru ani de activitate.

In anul 1929 (în vagoane 10 mii lt. alcool, absolut) industrial 908,3 ; din vin 120,7. TOTAL 1.027. In 1933/34 ; industrial 1686,7 din vin 113,3. TOTAL 1800. In 1934-1935 industrial 1273,8 ; din vin, 296. TOTAL 1.570. In 1935-1936 spirt industrial 1112 ; din vin 312. TOTAL 1424 vagoane.

In anul 1932/33 încasări din vânzarea spirtului 600 milioane lei ; beneficiul net după bilanț 370 milioane lei ; în 1933/34 încasări din vânzarea spirtului 1191 mil. ; beneficiul net după bilanț 683 mil. ; 1934/35 încasări din vânzarea spirtului 1120 mil. ; beneficiu după bilanț 462 mil.

Datele statistice de mai sus, sunt elocvente asupra necesității și importanței Monopolului Alcoolului.

O revenire completă la normal (menționăm că în anul 1926 Statul a încasat numai din impozitul pe spirt, circa 1 miliard și jumătate), nu se poate obține însă decât prin monopolizarea vânzării tuturor băuturilor fabricate în țară și prin punerea Monopolului în situația de a-și putea îndeplini și scopul comercial.

Am arătat mai sus că în situația actuală, Monopolul Alcoolului este ca C. A. M-ul, unde Monopolul tutunului este complet și desfacerea asigurată. Aici trebue luptat pentru introducerea băuturilor monopolizate, al căror preț pe piață la producător este cu mult mai mic decât al produselor monopolizate.

Monopolizarea integrală a vânzării tuturor băuturilor spirtoase distilate, astfel cum prevede legea, ar aduce și producătorilor foarte însemnate avantagii prin faptul că, nu ar mai vinde produsele lor cu prețuri derizorii ca în prezent, dictate de producătorii fraudoloși, sau de achizitorii speculanți și în al doilea rând, ar obține plata imediată și integrală a produselor lor.

Automatizarea centralelor din diferite orașe

Opera întreprinsă de Societatea anonimă română de telefoane

Aruncând o privire retrospectivă asupra activității din cei 7 ani de existență a Societății anonime române de telefoane, de când a preluat serviciul telefonic din România, am constatat că telefonia din țara noastră a luat o mare desvoltare și prin organizarea ei tehnică poate fi enumărată printre cele mai bune din întreaga lume.

Dela primele sale începuturi, Societatea anonimă română de telefoane a avut de luptat cu multe greutăți, întrucât vechiul serviciu telefonic, era deplorabil organizat. Deaceea Societatea anonimă română de telefoane și-a întocmit, dela început, un vast program de organizare pentru a da o altă față telefoniei românești.

Dar a facilita convorbirile și a ridica sistemul telefonic dintr'o stare precară la o stare mulțumitoare nu înseamnă prea mult. Societatea Anonimă Română de Telefoane a pornit cu gândul să înzestreze România cu un sistem perfect, care să corespundă tuturor nevoilor timpurilor moderne.

Atunci a intervenit în planul de organizare capitolul automatizărilor, care, trebuie s'o recunoaștem, este tot ce se poate face mai mult într'o organizare a unui serviciu telefonic.

La opera de automatizare a serviciului telefonic, — care a necesitat o muncă titanică și o mare investire de capital, — Societatea anonimă română de telefoane a avut și concursul publicului românesc, care a știut să prețuiască, așa cum trebuie, un serviciu admirabil organizat și pus la dispoziție în condițiuni cu totul excepționale.

Sub aceste auspicii a început opera de automatizare a serviciului telefonic din România. Natural că lucrările se fac în etape. S'a început cu Capitala, care a fost înzestrată cu un serviciu telefonic dorit de orice capitală din lume.

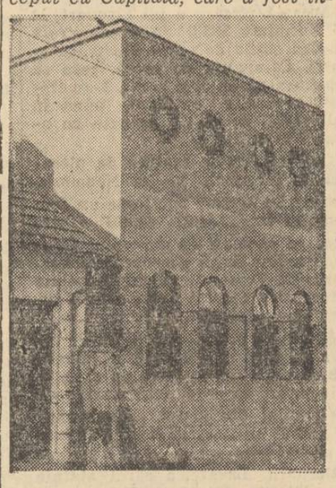

O NOUA CENTRALA AUTOMATA

Urmările s'au văzut imediat. De unde în 1931 când exista telefonul manual, în București existau 6372 de abonați, astăzi când telefonul automat deservește publicul bucureștean, există 35.890 de abonați.

Progresul este mai mult decât vizibil. In aceeași măsură au crescut convorbirile interurbane și cele internaționale.

Importanța sistematizării

Apoi s'a trecut la automatizarea importantelor centre urbane din țară, — automatizare așteptată cu mare nerăbdare și interes de către industriași, comercianți, profesioniști și public.

Primul oraș automatizat telefonic după București, a fost Ploești.

Viața intensă a acestui mare și important centru comercial și industrial avea nevoie de un bine organizat serviciu telefonic și centrala automată din Ploești a dovedit cu prisosință că și'n provincie poate fi un bun serviciu telefonic atunci când există inițiativă.

După Ploești automatizarea s'a făcut la Sinaia, orașul de reședință regală și un important centru climatic, care avea neapărată nevoe de un perfect serviciu telefonic. Astăzi, grație bunei organizări, se poate vorbi cu Sinaia, de oriunde, în condițiuni admirabile. Societatea anonimă română de telefoane și-a mutat apoi câmpul de activitate la Bălți, — ceeace arată că nu se neglijează nici un colț al țării.

O deosebită importanță pentru viața unei provincii a însemnat automatizarea telefonului din Iași, orașul poeziei moldovenești, care este totuși un puternic centru comercial.

Cu simpla mișcare a unui comutator electric, Capitala Moldovei, la 19 Decembrie 1936, a fost înzestrată cu cel mai modern serviciu telefonic cunoscut în lume.

Introducerea serviciului automat la Iași a provocat un viu interes în oraș. Specialiștii însărcinați să dea publicului instrucțiuni asupra modului de funcționare a telefonului automat, au fost siliți să lucreze ore suplimentare pentru a putea să dea lămuriri tuturor celor ce le solicitau. Și automatizarea serviciului telefonic la Iași a avut imediate repercusiuni și un puternic reviriment s'a observat în toate domeniile de activitate.

Pe când Iașul avea 290 de abonați la telefon în 1931, la câteva zile, numai, după automatizare, numărul abonaților trecuse de 1000.

In cursul acestui an s'a făcut canalizarea subterană, s'au pus cablurile aeriene, s'au construit imobilele necesare și s'au instalat echipamentele automate la Arad, Cluj, Craiova, Brăila și Galați.

Toate aceste mari orașe, importante centre economice, n'aveau servicii telefonice corespunzătoare vieții lor intense.

Societatea anonimă română de telefoane a sesizat acest lucru și le-a înzestrat cu telefoane automate.

Astăzi orice abonat la telefon, — și numărul abonaților a crescut într'o proporție de neînchipuit, — vorbește în termeni extrem de elogioși despre acest perfect mijloc de comunicație.

Acestea sunt orașele cari au fost automatizate până acum.

Dar planul Societății anonime române de telefoane nu se mărginește aci. In multe orașe lucrările de automatizare sunt într'un stadiu înaintat și este sigur că în 1938, lista orașelor cu servicii automatizate va fi destul de mare.

Acolo, însă, unde automatizarea se va face mai târziu, în raport cu timpul și după centrele mai importante, Societatea anonimă română de telefoane a căutat să aducă toate îmbunătățirile posibile.

In multe orașe oficiile telefonice au fost mutate în clădiri proprii, s'a făcut complecta renovare și amplificare a rețelelor exterioare și a echipamentului intern, etc.

*

In rândurile de mai sus am expus doar o parte din activitatea Societății Anonime Române de Telefoane. Despre restul s'ar putea spune lucruri tot atât de mari ca și despre automatizarea centralelor, această măreață operă tehnică, de o importantă covârșitoare pentru țara noastră.

EDITURA ROMÂNEASCĂ

„CUGETAREA" — GEORGESCU-DELAFRAS

recomandă noutățile de succes ale sezonului :

DRAGOȘ PROTOPOPESCU

TIGRII roman (2 vol.)
Ovid Densușianu-Fiul

FURTUNA roman
Nichifor Crainic

PUNCTE CARDINALE IN HAOS
Sandu Teleajen

O FATA SINGURA... roman
I. A. Bassarabescu

MOȘ STAN nuvele și schițe
Ilie I. Mirea

LEGENDELE păsărilor, animalelor, florilor, arborilor
Petru G. Savin

MÂNDRUL FLORILOR povești
Alice Gabrielescu (în Noua Colecție Delafras)

Lumina care nu se stinge roman
Al. Lascarov-Moldovanu

TATUNU roman
Vasile Militaru

CURCUBEE PESTE VEAC fabule
Const. Asiminei

LUMINIȘURILE ANILOR MEI versuri

La vârsta sa ar trebui să mănânce ca un uriaș!

„Toate mămicile, zice D-na Rouet, din Aix d'Anguillon (Cher), ar trebui să dea Quintonine, copiilor lor. De când micul meu Marcel o ia, el care nu mânca mai nimic și nu-i plăcea nimic nu mai este același copil. Trebue să vedeți ce frumoși obraji are; el mănâncă bine ca un mic infometat„

Quintonine place la toți copiii, căci gustul său este delicios : ei îl cer singuri. De îndată, mâncând cu cea mai bună poftă, plină de vioiciune și de bună dispoziție, ei sunt fericiți de a cheltui noile lor forțe.

QUINTONINE

PRODUS FRANCEZ. — LABORATOARELE HELIN

Fortifică sigur — costă eftin

LA FARMACII ȘI DROGUERII

GRAŢIEREA LUI DREYFUS, PALME PE OBRAJII ARMATEI!

„Răspunsul guvernului Republicii către consiliul de război din Rennes este acesta: graţierea, pălmuirea militarismului şi reacţionarismului infam!" - ţipă, exultând de fericire, presa kahalului dela Paris

— Dreyfus: colonel şi ofiţer al Legiunii de Onoare —

(Continuare din pagina 23-a)

Dar resistenţa miniştrilor cari cereau revizuirea fu atât de mare, încât Zurlinden trebui să-şi dea demisia. Era al cincilea ministru de războiu al afacerii Dreyfus. Fu înlocuit la 17 Sept. prin generalul Chanoine.

Convinşi, însă, că generalul Zurlinden fusese convertit de generalul Roget, miniştrii dreyfusarzi puseră lui Chanoine o condiţie, înainte de a fi numit: aceea de a nu vedea nici odată pe Roget, şeful de cabinet al predecesorilor săi.

Chanoine nu rămase nici el în fruntea ministerului de cât 15 zile. Declară comandantului Cuignet: „Faceţi ce vreţi! Puţin îmi pasă de afacerea Dreyfus". Om cinstit, el nu putea săvârşi decât o treabă bună. Mai întâi îl arestă pe Picquart; dar mai ales provocă demisia ministerului Brisson, care, — cu tot avizul defavorabil al comisiei consultative de revizuire reunită la ministerul de justiţie la 21—22 şi 23 Sept. — decisese la 26 Sept. revizuirea procesului din 1894, al lui Dreyfus. Când guvernul luă această hotărire, Camera era în vacanţă. La redeschidere, Chanoine se urcă la tribună şi făcu următoarea declaraţie:

„Am acceptat ministerul de răs„boi pentru a împiedica o canalie „să ajungă în locul meu. Sunt de „acelaşi aviz cu toţi predecesorii „mei. Iar acum, când Camera este „aci, demisionez".

Furia lui Brisson fu extraordinară. Cu toate acestea el fu răsturnat.

Maşinaţii odioase

Sub ministerul următor, prezidat de Charles Dupuy, Freycinet fiind la războiu, începe ancheta la Curtea de Casaţie.

Freycinet nu avea opinie personală sau se părea că nu are. După trei săptămâni, ocupate cu studierea afacerii, el declară: „convingerea mea este făcută". *Dar convingerea lui era foarte dreyfusardă.*

Camera criminală a Curţii de Casaţie, presidată de Loew, cere noui martori. Mai întâi cei cinci miniştri de războiu amestecaţi până aci în afacere: MERCIER, BILLOT, CAVAIGNAC, ZURLINDEN, CHANOINE.

Toţi mărturisiră convingerea lor în culpabilitatea lui Dreyfus, desemnând pe generalul Roget şi comandantul Cuignet să aducă probele tehnice necesare.

Generalul Roget discută tehnic „borderoul"; *comandantul Cuignet comentă dosarul secret. Bertillon făcu studiul grafologic al* „borderoului". *Fiecare din aceste studii stabileşte sigur, vinovăţia lui Dreyfus. Dar Curtea avea un mijloc foarte simplu de a anula orice probe: la mărturii militare putea să opună alte mărturii militare, la mărturiile experţilor, alte mărturii ale experţilor.*

Astfel se întâmplă cu comandantul Hartmann din reg. 22 de artilerie, care veni şi declară că autorul „borderoului" *nu putea să fie un artilerist şi că dealtfel documentele predate Germaniei nu aveau nici un fel de interes. Această depoziţie fu în întregime contrazisă de generalul Deloye, directorul artileriei, vechi şef al materialului.*

Dacă depoziţia comandantului Hartmann era plină de inexactităţi, aceia a fostului căpitan Mock, demisionat, fu cu adevărat copilărească. De ex. faptul că scrii aşa: „manual de tragere AL artileriei de câmp" *indică precis că borderoul nu este opera unui artilerist, fiindcă un artilerist ar fi scris :* manual de tragere DE artilerie de câmp". *Deasemenea un artilerist n'ar spune despre o piesă că : SE CONDUCE; ci se COMPORTĂ.*

Aceste depoziţiuni, comentate favorabil de prietenii lui Dreyfus, ajunseră să şteargă probele cele mai palpabile ale unei crime.

Mărturisirile lui Dreyfus fură deasemeni luate de presă şi răstălmăcite. Astfel, despre afirmaţia lui : „Dacă am predat documente" presa spuse că preşedintele Curţii, Ballot-Beaupré, s'ar fi exprimat în raportul său că această declaraţie, după el, nu constitue o mărturisire.

Venită apoi părţialităţile judecătorilor francmasoni. Astfel Loew, citind diverse piese din dosarul secret, suprimă pasagiile defavorabile lui Dreyfus. Şi nu le citi decât atunci când comand. Cuignet îi făcu observaţiunile sale. Inspectorul de siguranţă, însărcinat cu paza prizonierului Picquart, constată deopotrivă că în diferite locuri şi momente, când Picquart scăpă de sub observaţia lui, un judecător se apropia imediat de el spre a-i vorbi. Or, depoziţiile lui Picquart fură făcute în aşa fel, că el lăsă impresia c'ar fi cunoscut tot mersul instrucţiei. Căpitanul Herqué şi inspectorul dela siguranţă, au constatat cu câtă curtoazie şi grije, se purtau magistraţii cu prizonierul Picquart.

Această părţialitate, din care nu citâm decât câteva fapte, a dus dealtfel la demisia preşedintelui Quesnay de Beaurepaire. Iar primul grefier dela Curte, Minard, care refuză să se preteze la aceste maşinaţiuni, a trebuit să-şi părăsească locul. Faptul acesta a dat dealtfel loc unei anchete a decanilor, anchetă în urma căreia Camera criminală a fost dizolvată printr'o lege, iar judecarea a fost încredinţată Curţilor unite.

Următoarele două fapte vor edifica pe cititor :

1) Salvarea lui Picquart.
2) Incidentele cunoscute sub numele de **„telegrama Panizzardi".**

PICQUART... GENERALI

Picquart era urmărit şi în corecţional şi în faţa consiliului de războiu. In urma, însă, a presiunilor exercitate asupra Parlamentului, prin Millerand, Painlevé, Poincaré, Barthou, Paul Appel, de către **„Liga drepturilor omului"**, Curtea conexă motivele pentru care Picquart fusese trimis în judecată corecţională cu cele pentru care se găsea în faţa consiliului de războiu şi dădu o ordonanţă prin care se scoteau din rol, de plin drept, ambele procese.

Picquart fu astfel salvat de Francmasonerie şi de prietenii lui Dreyfus. Aşteptând timpuri mai bune, el fu înaintat, drept recunoştinţă, general de brigadă, apoi de divizie. Dreyfusarzii făcură din el, mai târziu, chiar ministru de războiu al Franţei.

Incidentele telegramei lui Panizzardi

La 2 Noembrie 1894, ataşatul militar italian, colonelul Panizzardi, expediase la Roma o telegramă cifrată. Această telegramă a fost oprită, recopiată şi comunicată ministerului Afacerilor Străine. Descifrată, ea avea textul următor:

„STATUL MAJOR — ROMA

Căpitanul Dreyfus arestat: Ministerul de războiu are probe de serviciile lui Dreyfus în favoarea Germaniei. Afacerea este instruită sub cel mai mare secret. Urmează a preveni emisarul.

PANNIZARDI"

Se vedea din această telegramă că Panizzardi acceptase, fără nici o contestaţie, vinovăţia lui Dreyfus Faptul acesta nu scăpă d-lui DELAROCHE-VERNET, director în ministerul afacerilor străine. El se grăbi să remită ministrului de războiu, generalul Mercier, textul telegramei, comunicând apoi ministrului ceiace făcuse. De la Roche fu aspru admonestat de ministrul Hanotaux, care se temea de complicaţii externe, dacă textul telegramei ar fi fost adus la proces.

Dar cum afacerea nu li se păru prea gravă, funcţionarii ministerului afacerilor străine—în urma admonestării — fabricară la iuţeală un alt text şi-l aduseră generalului Mercier, spunându-i că s'au înşelat asupra descifrării primului text.

Iată textul fabricat:

„STATUL MAJOR-ROMA.

Dacă Dreyfus n'a fost în relaţiuni cu dvs. ar fi bine să însărcinaţi pe ambasador să desmintă oficial pentru a evita comentariile în presă.

Pannizardi"

Cum explicară funcţionarii dela externe această situaţie, generalului Mercier? Astfel: că ambasadorul italian are două cifruri, unul pentru serviciul general de ambasadă, altul al ataşatului militar. Ori ei s'au servit de cifrul ambasadorului la prima traducere, când cifrul cel adevărat pe care trebuiau să-l întrebuinţeze era al ataşatului.

Era desigur o explicaţie stupidă. Deaceia generalul Mercier spuse lui Delaroche Vernet: **„Nu mă mai înşelaţi cu istoriile voastre.** N'am nevoie de telegramele voastre! Lăsaţi-mă în pace!"

Şi, într'adevăr, nu s'a făcut uz de telegrama lui Panizzardi, în procesul din 1894.

Patru ani mai târziu, în timpul anchetei Curţii de Casaţie, comandantul Cuignet regăsi dosarul. Înainte de a vorbi de această chestiune în faţa Curţii criminale, el ceru să i se dea voie să consulte textul cifrat original, spre a-l traduce el singur. Freycinet refuză să ceară acest text colegului său dela externe, Delcassé. Comandantul făcu totuşi depoziţia sa. Cum dezvăluirile puneau în cauză o putere străină, el ceru dezbateri secrete şi să nu se ia nici o notă. Preşedintele Loew rugă grefierii să lase tocurile şi să închidă călimările.

Ori, după opt zile, comandantul Rollin, **şeful „secţiei de statistică"**, prezentă comandantului Cuignet o notă în care se scriau următoarele:

„Contele este foarte surescitat de „depoziţia comandantului Cuignet. „El spune că Panizzardi n'a fost „niciodată în contact cu Dreyfus şi „că este imposibil ca ministrul să „aibă în posesia sa cifrul ambasa„dei".

O gravă trădare

Contele de care se vorbeşte este contele Tornielli, ambasadorul Italiei. Un servitor al ambasadorului, care informa serviciul nostru de informaţii, surprinsese fraza citată, pronunţată de stăpânul său în faţa unui interlocutor. Acest interlocutor era Trarieux, fost ministru al justiţiei, prieten al contelui Tornielli şi al preşedintelui Loew şi care dăduse ambasadorului Italiei depoziţia secretă a comandantului Cuignet.

Era o trădare ! In aceiaşi zi ambasada italiană schimbă cifrul.

Comandantul Cuignet se duse imediat la ministru şi îi spuse : „VA CER DREPTATE ÎNTR'O CHESTIUNE DE TRADARE". Pentru a-i face dreptate, Freycinet încercă să-l convingă... să plece în Algeria. Dar Cuignet refuză, ameninţând că va face mare scandal.

Paléologue, funcţionar la ministerul afacerilor străine şi Delcassé, făcură atunci intervenţii pentru a determina pe comandantul Cuignet să retracteze în faţa Curţii de Casaţie cele afirmate în depoziţia secretă. Zadarnic însă.

FALSUL

Până la sfârşit, preşedintele de consiliu, Charles Dupuy, hotărî a înmânà comandantului Cuignet telegrama originală cifrată a lui Panizzardi, aflată la Externe. Dar telegrama fusese falsificată. Scrisul ei, cu toate că se încercase a fi imitat, nu era acela al lui Panizzardi. Semnătura lui Panizzardi purta urme pronunţate de retuşări.

Cu tot refuzul formal al comandantului Cuignet de a recunoaşte această piesă ca autentică, ea fu, totuşi, depusă la Curtea de Casaţie în mâinile primului preşedinte Mazeau. Când comandantul se prezentă, din ordinul ministrului, în faţa magistratului, el fu primit cu aceste cuvinte : **„Domnule comandant, eu ştiu pentru ce veniţi, şi vă avertizez, că nu vă urmez pe drumul pe care vreţi să mă antrenaţi. Dvs. aţi mai spus că sunt false piesele ministerului de războiu; acum vreţi să afirmaţi că sunt false şi piesele afacerilor străine. Ajunge !"**

„Eşind din palatul de justiţie, chiar în faţa intrării, Cuignet cumpără „Le Temps". Ah, poftim! Vizita lui la preşedintele Mazeau, ca şi primirea ce i se făcuse, erau povestite în toate detaliile, într'un jurnal apărut cu două ore mai înainte. Evenimentele zilei fuseseră atât de bine regizate încât jurnalul oficial al Republicei dădea dinainte darea lor de seamă"! scrie Roget.

Falşul Panizzardi, descoperit!

Preşedintele Mazeau era un om cinstit. El citi, deasemenea, „Le Temps" şi fu stupefiat. Chemă pe comandantul Cuignet şi îi declară că primise vizita preşedintelui de consiliu Charles Dupuis, care îi spusese:

FALSUL ESTE DESCOPERIT

„O să vedeţi numaidecât pe comandantul Cuignet ; nu credeţi nimic din ce vă va spune : este un maniac care vede falsuri peste tot".

Urmarea fu că preşedintele Mazeau constitui o comisie formată din trei magistraţi cari examinară telegrama suspectă a lui Panizzardi. Magistraţii declarară că, într'adevăr, era falsă.

Comandantul Cuignet ceru atunci ministrului arestarea falsificatorului. Ministrul promise că va sparge geamurile, dar nu sparse nimic. Reuşi, totuşi, în urma unui mic incident de şedinţă, să demisioneze.

RAPORTUL BALLOT BEAUPRÉ

Opinia publică fiind întrucâtva emoţionată de aceste manevre, o lege specială fu depusă şi votată. Prin ea se declina competenţa Curţii Criminale de a judeca această afacere, trecând-o Curţii de Casaţie în secţiuni unite.

Hotărîrea fu dată la 3 Iunie 1899. Imediat Inalta Curte de Casaţie se puse pe lucru, casând sentinţa consiliului de războiu din Paris, care îl condamnase pe Dreyfus, retrimiţându-l spre o nouă judecată, dinaintea consiliului de războiu din Rennes.

In raportul său, preşedintele BALLOT-BEAUPRE declară că, dacă Curtea crede că este cazul de casare, numai casarea cu retrimitere este posibilă.

De ce ? Fiindcă în virtutea art. 445 din codul penal, o sentinţă dată pentru o crimă sau delict, nu poate fi casată fără trimitere, atât timp cât condamnatul este în viaţă. Aceasta nu-l împiedecă, însă, pe BALLOT-BEAUPRE, devenit, 7 ani mai târziu, prim-preşedinte, să caseze fără trimitere sentinţa consiliului de războiu din Rennes, care, pentru a doua oară, condamnase pe Alfred Dreyfus.

Consiliul de războiu din Rennes

Noile desbateri ale procesului — de astă dată publice — se deschiseră la Rennes, la 7 August 1898, sub regimul lui Waldeck-Rousseau, Galliffet, pe care ţara l-a veşţejit, numindu-l „GUVERNUL STRĂINĂTĂŢII".

Dreyfus revenise din insula Dracului, şi îşi reîmbrăcase uniforma de căpitan de artilerie. El era din nou „simplu acuzat".

MARTORII

Se ascultară aceiaşi martori, audiaţi de Camera criminală şi alţii noui. **Probele vinovăţiei rămâneau intangibile.**

Printre martorii cei noi se găsea acum şi căpitanul de VALERIO care expuse strălucit teza lui Bertillon. Câteva luni după aceasta, căpitanul de VALERIO fu găsit mort în camera sa. Este a treia moarte stranie a afacerii Dreyfus.

O mărturie nouă fu adusă de Cernuszki. Acest Cernuszki, un sârb, apăru pela sfârşitul procesului. Servise în Austria; demisionat sau gonit, el venise să se instaleze la Paris. Pe scurt, era un individ destul de deochiat.

Rolul său în afacere era foarte simplu: să vină să depună în procesul dela Rennes, în aşa fel însă, încât să se poată spune că statul major l-a plătit pentru aceasta. Sosi deci la Rennes, spunând că avea dovada că Dreyfus era vinovat.

Intr'o dimineaţă, el se prezentă martorilor principali cu intenţiunea să-i compromită. I se închise, însă, uşa 'n nas peste tot.

El depuse a doua zi, după ce ceru să i se asigure libertatea. Declară, fără să precizeze şi fără probe, că a trăit într'un cerc de spionaj şi că îşi făcuse convingerea că erau mai mulţi trădători, printre care Dreyfus şi Henry.

Preşedinte al Consiliului fusese numit colonelul Jouaust, din geniu. Ceilalţi membri: un locot.-colonel, trei şefi de escadron şi doi căpitani aparţineau brigăzii de artilerie din Rennes.

Partizanii lui Dreyfus nu se îndoiau să vor obţine majoritatea pentru achitare. Ei erau siguri de preşedintele Jouaust, francmason, căruia îi promiseseră cerul şi stelele în caz de achitare. Contau deasemenea pe 2 comandanţi: de BREON, un catolic, spirit indecis şi schimbător, pradă turburărilor de conştiinţă, puţin inteligent şi în plus fără caracter; apoi pe PROFILET, un om rău, care nu pierdea nici un prilej de a-şi înjura şefii, şi care, din ranchiună, se presupunea că a trecut de partea lui Dreyfus.

Se îndoiau de lt.-col. Brangniart, un savant preocupat de lucrările sale şi de comandantul Merle. In ceiace privea pe căpitanii Parfait şi Beauvais, dreyfusarzii sperau că se vor lăsa influenţaţi de părerea colonelului.

Jocul perfid al cozii de topor

Colonelul JOUAUST jucă rolul său la perfecţie. Lăsă impresia că e ostil acuzatului, prin felul cum îi punea întrebările şi prin promptitudinea cu care el chema la ordine, în orice ocazie. Dar aceste manevre vexatorii erau totuşi calculate în aşa fel, ca să dea publicului o indicaţie asupra sfârşitului procesului, făcând tuturor convingerea că e nevinovat. Inocenţa lui trebuia să pară atât de evidentă, încât să se impună chiar în spiritul lui Jouaust, montat contra acuzatului.

Dar judecătorii fură, din contră, repede convinşi de vinovăţia lui Dreyfus. PROFILET, el însuşi, care era amărît de aşteptarea unei avansări, dar care în fond era un om cinstit, nu răspunse speranţelor, pe care partizanii lui Dreyfus şi le puseseră în el. Singur, sărmanul BREON sta pe cărbuni aprinşi. Om cu frica lui Dumnezeu, el fu văzut ciulind mereu urechile. Câte odată, figura i se ilumina. El credea că a înţeles. Dar imediat nu mai pricepea nimic. Vrând să caute în Cer o inspiraţie, care nu venea, Bréon se hotărî să asiste în fiecare dimineaţă la slujba religioasă dela Biserica Toussaint, înainte de a veni la şedinţă, ceiace făcu pe tot timpul desbaterilor.

DELIBERAREA

Ajunşi în sala de deliberare, Jouaust se demască. El, care repeta în şedinţă, vorbind de Dreyfus: „A întrat la apă clientul", începu prin a declara: „Eu nu văd mobilul" trădării. (Absenţa aceasta aparentă a mobilului fu unul din ultimele argumente ale dreyfusarzilor).

Dreyfus condamnat a doua oară!

Supuse apoi judecătorilor chestiunea vinovăţiei lui Dreyfus, străduindu-se să obţină un vot favorabil. Zadarnic însă. Prin CINCI voturi contra DOUA, Dreyfus fu recunoscut vinovat şi condamnat din nou. Votaseră pentru trădător: francmasonul Jouaust şi catolicul Bréon. Atât.

La sfârşitul şedinţei, colonelul Jouaust se înapoie acasă. Era ziua de vizite a soţiei sale. Doamna nu primise niciodată atâta lume ca în ziua aceia.

Două zile după aceia cele două canalii erau cunoscute. Iată cum : Indignaţi de cele două voturi date în favoarea lui Dreyfus şi nebănuind pe nimeni, în afară de morocănosul Profilet, ofiţerii garnizoanei hotărîră să pună la carantină pe ofiţerii care îşi avuseseră, ca judecători, sediul la Consiliul de războiu.

Carantina fu executată întocmai şi cei cinci ofiţeri care recunoscuseră pe Dreyfus vinovat, punând onoarea lor mai presus de lege, făcură cunoscut votul lor.

De BREON şi JOUAUST părăsiră armata, puţin timp după aceia.

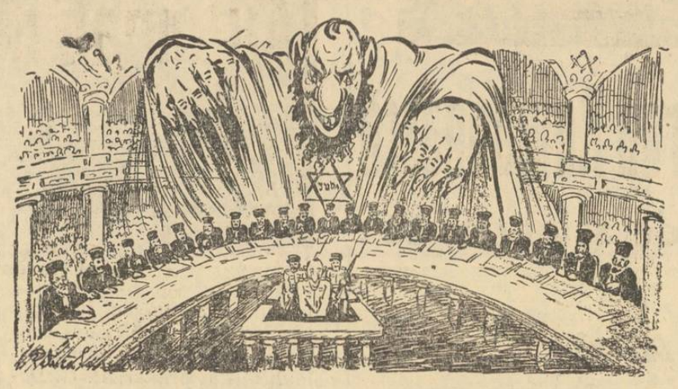

Izrael era prezent la şedinţă. El legea şi batjocorind justiţia, cu forţele lui oculte, falsificând impunea reabilitarea lui Dreyfus.

Trădătorul e graţiat

Dreyfus fu deci condamnat, pentru a doua oară, la 3 Septembrie 1899.

Cu câtva timp înainte, preşedintele Loubet declarase, în faţa consilierilor de arondismente dela Rambouillet, că, de îndată ce consiliul de războiu va fi rostit judecata, Franţa întreagă va trebui să se plece în faţa nouii sentinţe: „Nu există ţară — *spunea el* — care să poată trăi fără respectarea deciziilor justiţiei".

Dacă guvernul vorbea aşa de frumos, era pentrucă se aştepta, desigur, la o achitare. Când văzu însă condamnarea refuză să se plece.

Waldeck-Rousseau căută să caseze sentinţa din Rennes, pentru exces de putere. Oprit, însă, de dificultăţile juridice şi de opunerea ministrului de războiu, el mijloci atunci graţierea lui Dreyfus şi o aruncă, ca o sfidare, în faţa judecătorilor militari. „Răspunsul guvernului Republicii către consiliul de războiu este acesta" — scrie Joseph Reinach în ziarul „Le Siècle". (Notăm că Millerand îşi dădu cuvântul de onoare în faţa lui Mathieu Dreyfus, că va demisiona dacă nu va obţine în termen de 24 de ore, dela Preşedintele Loubet, graţierea trădătorului).

Graţierea scutea pe Dreyfus de efectuarea materială a pedepsei. Deaceea o primi, recunoscând astfel condamnarea sa, ceeace însemnă recunoaşterea, pentru a doua oară, a crimei sale.

Mai târziu, când Curtea de Casaţie îl va fi reabilitat, în mod fraudulos, două decrete îl vor numi şef de escadron şi cavaler al Legiunei de onoare. El îşi va exercita atribuţiile într'o uzină de artilerie din împrejurimile Parisului, unde nu-şi va face decât o scurtă apariţie şi, după ce va fi figurat câtva timp în cadre, va cere pensionarea.

PALME PE OBRAJII ARMATEI

In timpul războiului, Dreyfus fu repartizat statului major al câmpului retras dela Paris, apoi trimes la un parc de artilerie divizionară şi în fine într'un parc din regiunea Orléans. Aceasta nu-l împiedecă pe jidanul Victor Basch să scrie în „Le Pays" **că** „Dreyfus luptă în primele rânduri cu un curaj magnific". **Şi, totuşi, Dreyfus câştigă, departe de front, galoanele de locotenent-colonel şi Crucea de ofiţer al Legiunii de onoare. Pierduse astfel singura ocazie de a arăta, pe câmpul de luptă, dacă era demn de uniforma care-i fusese restituită în mod fraudulos.**

După graţierea trădătorului, guvernul îşi completă războiul şi-şi afirmă victoria prin desorganizarea serviciului de informaţii, opera magistrală a colonelului Sandherr. Waldeck-Rousseau anunţă faptul la Senat, în termenii următori: „Domnilor, serviciul de informaţii şi-a trăit traiul".

Se dădu astfel câmp liber formidabilei organizaţii de spionaj întemeiată de Prusia, în centrul Parisului, în birourile ambasadorilor; se distruse deasemenea admirabila reţea de informaţii atât de greu urzită de statul major francez.

Şi se ştie cât de scump a plătit Franţa, în timpul marelui războiu, gestul criminal al lui Waldeck-Rousseau.

Conjuraţia dreyfusarzilor la lucru împotriva Franţei

„INCIDENTUL ESTE ÎNCHIS", proclamă Galliffet într'un ordin de zi către armată.

Incidentul era însă, aşa de puţin închis, încât siguranţa generală porni imediat o campanie pentru redeschiderea afacerii Dreyfus, căutând mărturii false în lumea interlopă din care se recrutau spionii.

„Serviciul de informaţii", despre care se crezuse că fusese distrus prin desorganizare, era în curent cu maşinaţiile poliţiei, prin două scrisori ale comisarului Tomps, care căzuseră în mâinile lui. Scopul principal al acestor lucrături era de a dovedi că Cernuski fusese plătit de statul-major pentru a veni să depună la Rennes contra lui Dreyfus.

In cursul unei desbateri la Cameră, Gallifet, căruia i se ascunseseră toate manoperile lui Tomps, negă existenţa acestor scrisori şi trebui să-şi dea demisia câteva zile mai târziu.

MANOPERELE LUI ANDRÉ

Generalul André, care urmă la minister, se arătă a fi cel mai înverşunat duşman al armatei şi cel mai ardent partizan al reabilitării trădătorului jidan, de două ori condamnat de consiliul de războiu.

Dar la venirea lui, ţara era ostilă unei a doua revizuiri. La alegerile municipale dela Paris naţionaliştii obţinuseră majoritatea. Trebuia deci răbdare. Iar propaganda jidănească şi masonică să continue din umbră.

Timp de trei ani se urmări politica cea mai criminală: politica frontierelor deschise şi a dezarmării; politica duşmanului: distrugerea isvoarelor de informaţii indispensabile, dar organizarea unui alt serviciu de informaţii în care siguranţa generală şi Loja Marelui Orient erau însărcinate cu spionarea ofiţerilor.

Politica religioasă a lui Combes era la înălţimea politicii militare a lui André: 136 de congregaţii fură dizolvate, mii de religioşi goniţi din lăcaşurile lor şi aruncaţi peste graniţă; politica de „ipocrizie" *şi de* „cruzime" *pe care a condamnat-o Charles Maurras.*

Alegerile legislative din 1902 întăriră poziţia ministerului şi agitaţia reîncepu în 1903.

Planul conjuraţilor dreyfusarzi era să dea ministrului de războiu, în urma unei discuţii politice, mandatul de a deschide o anchetă administrativă în afacerea scandaloasei trădări a lui Dreyfus. Ei aleseră, pentru a-şi arăta armele, desbaterile asupra validării lui Syveton. Jaurés deschise focul, de acord cu André şi Henri Brisson.

Cu toate că fusese bine pregătit, atacul nu reuşi şi se refuză ministrului aprobarea pe care o ceruse.

Dar el trecu repede peste această palmă.

Dreyfus reabilitat prin fals

Dreyfus fu pus să semneze o cerere pentru facerea unei anchete şi André o luă ca pretext pentru reînceperea manoperelor sale murdare.

Cu ajutorul unui ofiţer al cabinetului său, căpitanul Targe, generalul André, după ce răscolise arhiva serviciului de informaţii, interogase câtiva ofiţeri şi terorizase pe arhivarul Gribelin, constitui un dosar spre a-l aduce în faţa Inaltei Curţi. Dosarul nu cuprindea decât două fapte noui: două pretinse falsificări de piese secrete.

Una dintre ele, nr. 371, era de mult considerată suspectă, clasată ca atare şi prezentată sub acest aspect judecătorilor din Rennes, a căror sentinţă nu putuse fi influenţată.

In ceeace priveşte pe cea de a doua, se pretindea că ea fusese datată fals de către Henry.

Pe aceşte baze false reîncepu a doua revizuire, în 1904, în faţa Camerei criminale. La prima revizuire, majoritatea Camerei, procurorul general şi avocaţii erau uniţi în contra lucrului judecat. La a doua revizuire fu un adversar în plus, ministrul de războiu. Căpitanul Targe, care îl reprezenta, nu mai părăsea aproape deloc palatul justiţiei, luându-şi în serios rolul de inspirator şi sfătuitor al dreyfusarzilor.

AFACEREA DAUTRICHE

In urma instigaţiilor căpitanului Targe se iscă un nou scandal din care dreyfusarzii sperau să la naştere un fapt nou favorabil pentru acoperirea lui Dreyfus: afacerea Dautriche.

Ofiţerul de administraţie Dautriche, arhivar al serviciului de informaţii, fu arestat; alţi trei ofiţeri de serviciu îl urmară curând la închisoarea Cherche-Midi: locotenent--colonelul Rollin şi căpitanii François şi Maréchal.

Primul era acuzat de fals în materie de administraţie militară şi ceilalţi trei pentru deturnare de fonduri aparţinând Statului, falsul fiind făptuit pentru a masca deturnarea de fonduri, iar deturnarea fiind făcută pentru a plăti la Rennes depoziţiile date contra lui Dreyfus, acelea ale lui Cernuszki sau ale altora, fiindcă precizări nu se făceau.

Instrucţia ţinu cinci luni, viciată prin artificii şi fraudă. Procedura luase proporţii, când raportorul, jidanul Cassel, îşi depuse raportul. El **socotea faptele ca dovedite,** dar era de părere că se impunea o ordonanţă de neurmărire sub pretextul că erau acoperiţi prin legea de amnistie din 27 Decembrie 1900, actele incriminate privind afacerea Dreyfus.

Locotenent-colonelul Rabier, comisar al guvernului, asistat de comandantul jidan Sée, titular la consiliul de războiu, avizară şi ei pentru ordonanţa de netrimitere în judecată, conform indicaţiilor raportorului.

Manoperele dădură însă greş, graţie ţăriei generalului Dessirier, guvernatorul Parisului, care, neplecându-se în faţa guvernului, examină personal dosarul, oricât de voluminos şi de prost clasat fusese, şi decise, contra concluziilor parchetului, ca acuzaţii să fie trimişi în faţa consiliului de războiu.

In marea zi a şedinţei, instrucţia se prăbuşi. Publicul fu uimit de procedeele ce se întrebuinţaseră, iar locotenent-colonelul Rabier, comisar al guvernului, renunţă la jalnica lui acuzare, după treisprezece zile de desbateri publice.

Verdictul nu mai era decât o simplă formalitate; la toate întrebările, în număr de nouă, acuzaţii fură declaraţi nevinovaţi.

PRIN FALS LA SALVAREA SPIONULUI!

Ancheta Camerei criminale fiind continuată în acest timp, consilierul Moras îşi depuse raportul la 18 Iunie 1905.

Raportul odată depus, nu se grăbi nimeni să dea curs afacerii. Trebuia să se calmeze opinia publică, pe care atâtea evenimente scandaloase o indignaseră.

Se aşteptă astfel optsprezece luni, până după alegerile din 1906. Consultarea naţională îşi spusese cuvântul, Clemenceau ţinând în mână urnele.

Blocul (era unul singur la acea epocă) eşi învingător şi guvernul se simţi destul de tare pentru a săvârşi nelegiuirea revizuirii condamnării trădătorului.

Justiţia îşi reîncepu activitatea, din ordin, şi, la 12 Iulie 1906, Inalta Curte casă, FARA TRIMITERE, sentinţa din 1899, violând articolul 445 din codul de instrucţie criminală şi propria ei jurisprudenţă, încoronând, prin această încălcare, seria crimelor făptuite pentru reabilitarea lui Dreyfus.

La deliberare, consilierul Moras, care opinase, în raportul său, pentrp retrimiterea lui Dreyfus în faţa unui nou consiliu de războiu, votă în acelaş sens, motivându-şi votul.

Primul preşedinte Ballot-Beaupré opină pe furiş pentru casarea fără trimitere (care întrunise majoritatea voturilor, douăzeci şi şase voturi contra douăzeci şi două) şi întorcându-se către raportor, îi spuse: „Domnule Consilier, citiţi vă rog decizia pe care aţi pregătit-o în acest sens". **(Se obicinuieşte ca raportorii să redacteze minuta sentinţelor pentru diferitele cazuri care se pot ivi).**

Consilierul Moras răspunse : „Domnule prim-preşedinte, nu puteam să prevăd că Inalta Curte de Casaţie, străjuitoarea dreptului, VA DA EA INSAŞI EXEMPLUL VIOLARII LEGII ; N'AM PREGATIT O SENTINŢA IN ACEST SENS".

In momentul de jenă care urmă acestei declaraţii, Ballot-Beaupré fu văzut scoţând din buzunar textul unei decizii gata pregătită pe care o citi. Această decizie era, se spune, opera preşedintelui Sarrut, înaintat imediat la gradul de prim-preşedinte al Curţii de Casaţie şi mare ofiţer al Legiunei de onoare.

Imediat după citirea deciziei, un consilier al minorităţii se sculă şi spuse celor ce falsificau legea: „DOMNILOR, AŢI DAT O LOVITURA DE STAT JUDICIARA!"

Aşa se sfârşi juridiceşte — spre ruşinea Franţei şi în paguba prestigiului armatei sale—scandalul Dreyfus. Un jidan răsturnase Franţa, trântise guvernele, demoralizase armata şi răpusese atâtea vieţi de ostaşi bravi, nu pentru a-şi spăla onoarea lui pătată, ci pentru a salva prestigiul lui Izrael, tare, neînvins încă de acum 30 de ani în Franţa.

Vă închipuiţi uşor ce trebuie să fi ajuns azi Izrael, în marea Republică a lui Leon Blum!...

Realizările Uzinelor Comunale Bucureşti

Dela fântânari, la U. C. B. Noui lucrări pentru canalizare şi alimentare cu apă. Fântânile arteziene. Asanarea lacurilor din jurul Capitalei. Aducerea apei Argeşului la Bucureşti

Tot ceiace, în Capitală, poate fi în legătură cu apa şi canalizarea, tot ce se realizează ca îmbunătăţiri şi neajunsuri în acest domeniu, priveşte instituţia denumită prescurtat U. C. B., adică UZINELE COMUNALE BUCUREŞTI, instituţie comunală autonomă înfiinţată în baza legii comercializărilor.

După cum „Societatea de gaz şi electricitate" a avut ca nucleu pe vremuri, serviciul lampagiilor, tot aşa U. C. B.-ul îl găsim în embrion în vechii fântânari ai Bucureştilor de altă dată.

Atât chestiunea canalizării — încă nerezolvată complect din cauza multiplelor feluri de canalizare nu totdeauna potrivite cu situaţia străzilor — cât şi aceia a apei, formează două dintre preocupările capitale ale gospodăriei municipiului.

Activitatea desfăşurată la U. C. B. se prezintă cu un bilanţ îmbucurător iar realizările sunt la îndemâna cercetării fiecăruia cari s'au bucurat de binefacerile lor.

La obişnuita activitate şi progresele din an în an, „Uzinele Comunale Bucureşti" au realizat în ultimii ani şi lucrări cari ies cu totul din comun. E vorba de lucrările de artă constituite de fântânile arteziene construite în cadrul anualelor expoziţii ale „Lunei Bucureştilor" şi asanarea lacurilor din jurul Capitalei — lucrări asupra cărora vom insista.

In primul rând, activitatea U. C. B.-ului se desfăşoară paralel cu celelalte lucrări edilitare cari privesc Municipiul sau sectoarele. Din acest punct de vedere, în alcătuirea programelor de lucru cşi în realizarea lor, trebue să existe o unitate de vederi cât mai bună pentru a se evita lucrările inutile şi pierderea unui timp preţios.

Mai toate străzile Capitalei au apă

Prin faptul depărtării de munţii care ar putea da Capitalei surse cari, captate, ar asigura o apă perfect potabilă, gospodarii municipiului au fost nevoiţi să adopte sistemul filtrării prin cele mai perfecte mijloace a apelor curgătoare din imediata apropiere, prin complectarea debitului cu unele surse subterane din afara oraşului iar acum U. C. B.-ul studiază posibilitatea sporirei cantităţilor necesare prin staţiuni de pompare aşezate chiar în interior fixate după lucrări de foraj cari să asigure o apă ireproşabilă dela mari adâncimi.

Lacul Floreasca asanat

Din păcate, lipsa unei ape industriale — mai puţin costisitoare care să nu fie întrebuinţată ca apă de băut — face ca mare parte din apa potabilă să fie întrebuinţată şi la alte destinaţii cu caracter public: stropitul străzilor, spălarea canalelor, stropitul plantaţiilor, etc.

Imbunătăţirile aduse condiţionilor de exploatare a surselor, au permis, pe deoparte, extinderea lucrărilor pe străzile încă lipsite de apă iar pe de alta prin uplicarea programului municipiului şi sectoarelor de realizări edilitare, s'a sporit şi s'a refăcut, în bună parte, canalizarea oraşului.

Cantitatea de apă pompată în oraş e în necontenită creştere şi chestiunea prezintă o însemnătate deosebită odată cu construirea de locuinţe-bloc cu mari înălţimi cari necesită instalaţii speciale pe calea publică.

In ce priveşte lucrările pentru asigurarea unei ape cât mai potabile, U. C. B.-ul, după ce a betonat filtrul No. 1, a purces la curăţirea apeductului Nehui-Bicu, Bragadiru-Bucureşti, obţinând astfel o apă în cele mai bune condiţiuni de igienă.

Paralel cu lucrările din afara oraşului, în anii din urmă, reţeaua de distribuţie a sporit an după an, azi având conducte aproape toate străzile recunoscute din oraş. Extinderea reţelei, n'a cuprins numai periferia, dar şi unele comune suburbane prin lucrări foarte costisitoare, dar nu mai puţin necesare.

cele mai grele şi mai costisitoare şi deci necesită o întreagă serie de campanii de lucru.

După datele pe cari le avem pentru sectorul de Albastru, s'au executat lucrări de canalizare de circa 40 milioane şi proporţia, cşi pentru apă, se păstrează pe întreg oraşul, cu excepţia sectorului de Galben, care, fiind cel mai central, a fost încă de mult cel mai favorizat şi în care, deci, n'au fost necesare mari lucrări în ultimii ani mai mult de complectare.

In continuarea programului

Barajul dela Bilciureşti

Argeş adus din nou în discuţie.

Inaugurarea acestei ecluze, în cadrul terminării lucrărilor pentru asanarea lacurilor din jurul Capitalei, se va face cu prilejul serbărilor „Lunei Bucureştilor".

Pânza de apă curată va îmbunătăţi atmosfera îmbâcsită a Capitalei din lunile de vară, condiţionând atmosfera şi va scăpa o parte a Bucureştilor de acele permanente focare de miasme pe cari le constituiau fostele mlaştini.

E vorba nu numai de o operă edilitară neapărat necesară, dar de una de mare interes pentru sănătatea publică.

Această operă va fi complectată prin marea lucrare a canalului care să aducă o parte din apele Argeşului în Dâmboviţa.

Uzinele comunale — a căror conducere superioară o are tot d. Al. G. Donescu, primarul general al Capitalei, conducerea tehnică având-o d-nii N. G. Caranfil şi inginer T. A. Rădulescu, ca director general, secondat în ce priveşte administraţia de d. Burcel-Nirvan, subdirector general şi preşedintele Soc. funcţionarilor U. C. B. — întocmind un program de investiţii pe o perioadă de zece ani, s'a examinat şi chestiunea construirii unui palat pentru nevoile administraţiei uzinelor comunale, actualul imobil din str. Const. Mille fiind insuficient.

Noul palat al U. C. B.-ului — construit după ultimele exigenţe tehnice — va fi construit pe terenul anume rezervat din bulev. Take Ionescu colţ cu str. Biserica Amzei, adică în apropierea imediată a soc. gen. de gaz şi electricitate.

Uzinele comunale realizează nu numai o operă edilitară dar şi o operă sanitară de mare interes pentru colectivitate. -D-

Lacul Herăstrău asanat

In cursul acestui an, lucrările de extindere a reţelei de conducte pentru apă, în urma imboldului d-lui primar Al. G. Donescu şi a programului alcătuit de primarii sectoarelor, această reţea a fost executată cum am spus, mai pe toate străzile în suferinţă.

Numai în Sectorul III Albastru — şi proporţia variază puţin şi în celelalte sectoare — s'au executat de către U. C. B. lucrări de alimentare cu apă, în ultimii trei ani, de aproape 40 milioane lei.

LUCRARI DE CANALIZARE

Capitolul lucrărilor de canalizare se prezintă în ultimii trei ani destul de bogat ceiace e îmbucurător cu deosebire pentru periferia care a început să fie ferită, în bună măsură, de calamitatea inundaţiilor şi apelor stagnante. Ca program, s'a căutat pe cât posibil să se canalizeze acele artere cari ar putea servi, cel puţin pentru moment, şi altor străzi adiacente mai mici. Inzestrarea cu canale a întregului oraş e o lucrare din anii precedenţi, U. C. B.-ul a executat următoarele lucrări de canalizare mai importante:

a) Pieptănari-Şos. Viilor-Bellu Şos. Giurgiului-Ferentari-Tutunari şi a extinderilor noui din com. suburbană Şerban-Vodă.

Canalizarea pe şos. Giurgiului, str. Opriş, Stoian Militari, strada Nucului, Puţul cu Tei, Tudor Vladimirescu, Ferentari.

b) Comuna suburbană Lupeasca, prin punerea în executare a colectorului Spătarul Preda-Tutunari.

c) Şos. Pandurilor executarea canalului colector Ştefan cel Mare-Dorobanţi.

d) In cartierele noui, situate dincolo de cimitirul Sft. Vineri-Griviţa-Dămăroaia şi Bucureştii Noui.

Datorită acestui canal deversor, s'a rezolvat problema canalizării extinderilor mari spre nord-estul Capitalei.

e) Pentru canalizarea comunei suburbane Militari s'a continuat executarea canalului pe splaiul Pirotehniei.

f) In cartierele de nord s'a executat colectorul pe calea Lacul Teiului-Şos. Gării de Est.

Mari lucrări de asanare

Uzinele comunale lucrează la un program de lucrări, care urmează să fie executat în zece ani şi care prevede importante investiţii pentru extinderea reţelei de canalizare nu numai la toată periferia Capitalei, dar şi în comunele suburbane a căror salubritate lasă de dorit din lipsa canalizării.

Din toate comunele suburbane, numai Şerban Vodă, fiind aşezată în limita sectorului III (Albastru), este canalizată parţial.

In celelalte suburbane, apele menajere sau de ploaie se scurg prin şanţuri sau prin puţuri absorbante.

„Luna Bucureştilor" a prilejuit U. C. B.-ului executarea unor adevărate lucrări de artă. Astfel, după planurile arhitectului Doicescu, s'au executat „Fântâna zodiacului" din Piaţa Parcului Carol, „Fântâna Miorita" de pe şoseaua Kiseleff din dreptul Vilei Minovici, bazinul decorativ din Piaţa 8 Iunie şi cele două fântâni arteziene, cu jocuri de lumină, a căror terminare se va face în primăvară şi care vor marca punctul terminus, din Piaţa 8 Iunie, al prelungirei bul. I. C. Brătianu.

O lucrare de mare anvergură executată de U. C. B. este de mult proectata asanare a lacurilor din jurul Bucureştilor. O mare operă care va contribui la însănătoşirea unei mari părţi din populaţia Capitalei decimată de malarie.

Intregi regiuni insalubre au devenit locuibile fără să mai vorbim de transformarea malurilor în locuri de recreaţie iar lacurile în locuri de agrement fiind navigabile.

Au fost asanate — lacurile Băneasa, Floreasca şi Herăstrău formate din Colentina şi s'a asigurat derivaţia râului Ialomita în Colentina — lucrările depă-

Societatea Asigurarea Românească

Singura Societate de asigurări cu:

CAPITAL

MUNCĂ şi

CONDUCERE ROMÂNEASCĂ

primeşte asigurări în ramurile:

Accidente şi Răspundere civilă

Transport

Grindină

Incendiu

Viaţă cu medic

Viaţă Populare

Societatea Asigurarea Românească

DIN BUCUREŞTI

dela înfiinţarea ei şi până la 31 Decembrie a lichidat:

Daune de Incendiu	**Lei**	**101.204.560**
Daune de Grindină	**„**	**43.450.077**
Daune de Răsp. Civilă	**„**	**2.335.062**
Daune şi lichidăriViaţă	**„**	**412.093.643**
Polite amortiz. la cele 154 trag. la sorţi lunare	**„**	**52.159.000**
Polite pop. ajunse la termen	**„**	**29 592 500**
	Total Lei	**654.941.085**

Asigurări de viaţă şi populare în fiinţă, la 31 Dec. 1936	**Lei**	**1.085.470.000**
Fondurile de garanţii ale Soc. conform ultimului bilanţ sunt de	**„**	**314.234.482**
Soc. a investit majoritatea acestor fonduri în imobile de raport şi în grandiosul Teatru-Cinema „ARO" în val. de	**„**	**208.401.439**

Societatea Asigurarea Românească

are Reprezentanţe în toate oraşele din ţară. Cereţi prospecte şi informaţiuni acestor Reprezentanţe sau Direcţiunei Generale din Bucureşti. — Calea Victoriei 91-93

APĂRAŢI-VĂ

Combateţi şi preveniţi bolile desintoxicând organismul cu

SIROPUL PAGLIANO

sau cu prafurile şi caşetele Prof GIROLAMO PAGLIANO

Florenţa

CAŞETELE cu praful dozat din acest purgativ renumit sunt forma cea mai practică şi modernă a unui astfel de preparat.

Se iau uşor, nu deranjează deloc, au efect rapid şi sunt de preferat pentru

CURA DEPURATIVĂ A SÂNGELUI ŞI A INTESTINELOR

Diabeticii pot întrebuinţa PRAFUL şi CASETELE PAGLIANO fără nici un risc.

La farmacii şi droguerii

Cine ar putea să strecoare aerul

ce-l respiră? Din cauza asta nu putem opri ca bacilii şi microbi să pătrundă în cantităţi de miliarde în organismul nostru.

Totuşi se poate paraliza orice atac al microbilor dacă luăm zilnic pastile

FOGYL

Pastilele Fogyl zădărnicesc orice infecţiune a organelor de respiraţie.

LA FARMACII ŞI DROGUERII

SPANIA CRUCIFICATA

Prin prăbuşirea monarhiei începe acţiunea revoluţionară comunistă. Constituirea Frontului Popular a dus la isbucnirea revoluţiei. Satanica luptă împotriva Bisericii creştine: 20.000 biserici distruse; 6000 de preoţi asasinaţi. Scene autentice de grozăvii necunoscute în istoria lumii

Revoluţia din Spania este cea mai fioroasă plasticizare a idealurilor judeo-asiatice ale comunismului

Spania crucificată!

Am văzut, într'o revistă străină, un tablou reprezentând o fecioară răstignită. Ea simboliza Spania; Spania crucificată. Şi aşa este. Ceiace se petrece în Spania dela 18 Iulie 1936 şi până azi depăşeşte posibilităţile de imaginaţie ale omului. Coloanele cari umplu această pagină cu ororile, cu satanicele practici comuniste sunt o infinit de palidă imagine a tragediei poporului spaniol. Spun cunoscătorii, istoricii că revoluţia din Spania este cea mai abominabilă crimă pe care o cunoaşte istoria împotriva omului, civilizaţiei şi culturii creştine. Acolo nu se dă lupta între civilizaţia şi cultura creştină. In realitate nu există nici rebeli *nici* guvernamentali, *nici* război civil. *Prin* război civil *s'a înţeles întotdeauna o luptă între două partide politice pentru a guverna. Războiul spaniol este mişcarea imensei majorităţi a spaniolilor, răsculată pentru a apăra Spania împotriva invaziei spirituale, politice, sociale şi militare a Rusiei Sovietice, pentru idealurile căreia mai luptă foarte puţini spanioli vânduţi sau inconştienţi.*

Un război civil este un război de ideologii opuse. Insă aceia cari luptă în rândurile armatei generalului Franco n'au obiective politice. Ei luptă pentru a deslrobi şi apăra Spania de ocupaţia sovietică. Războiul din Spania este un război naţional *pe care-l duc spaniolii împotriva puterilor Moscovei. Comuniştii, în schimb, simulează un vag sentiment de* patrie universală *care este o simplă ficţiune. In realitate ei luptă pentru a face din peninsula iberică încă o provincie sovietică: o Ukraina, o Georgie, un Turkestan. Moscova urmăreşte ca, printr'o victorie a ei, — imposibilă azi după cuceririle hotărâtoare ale generalului Franco, — să-şi poată înfige cisma asiatică pe pământul Occidentului european.*

Aşa dar nu război civil, *ci* război naţional; *nu* rebeli *şi* guvernamentali, *ci* naţionalişti *spanioli şi* comunişti *ruşi, francezi, spanioli, etc.*

*

Un fapt istoric este definitiv stabilit: primele semne ale revoluţiei au început să mijească din momentul prăbuşirii monarhiei şi instaurării regimului republican, în 1931. Dela această dată până în Iulie 1936, când a isbucnit formal revoluţia, Spania a avut: 2 parlamente; 26 crize ministeriale; 65 miniştri, iar guvernele au fost formate de 17 partide! **Apoi, în această epocă s'au înregistrat:** revoluţia din Asturii care s'a soldat cu 2.500 morţi; 7 revolte şi 9.000 greve; 1.000 de municipalităţi au fost suspendate; 114 ziare au fost interzise; doi ani şi jumătate a fost instituit regimul stării de asediu; oraşul Oviedo a fost în-

FRANCO, — sublocotenent

cendiat; 80.000 de volume au fost arse; 200 de biserici au fost distruse. In zilele de grevă s'au pierdut 100.000.000 pesetas şi au fost 700.000 şomeuri...

*

Alegerile pentru Cortesuri, din Februarie 1936, au marcat faza revoluţionară. Până la această dată, din 1931, Spania a trăit faza pre-revoluţionară, a convulsiunilor populare.

La aceste alegeri, Februarie 1936, deşi forţele de stânga şi comuniştii au obţinut 4.356.559 de voturi faţă de 4.570.044 voturi ale partidelor naţionaliste şi monarhiste, totuşi se adjudecară pentru Frontul Popular 256 de mandate faţă de 143 mandate ale naţionaliştilor.

Frontul Popular spaniol s'a constituit în urma hotărîrilor luate în congresul Komintern-ului prezidat de bulgarul Dimitrov şi secondat de agitatorii spanioli Largo Caballero, Companys şi Azana scoşi din puşcării de către comunişti.

Teroarea comunistă începu la 16 Februarie 1936. Până la 18 Iunie au fost ucise 334 persoane, au fost rănite 1.517 persoane, au fost distruse 196 biserici, 78 edificii publice şi 10 redacţii ale ziarelor naţionale.

Prin intervenţia Moscovei, guvernul Frontului Popular dizolvă Falangele spaniole în timp ce miliţiile comuniste erau înarmate de zor. Consecinţa acestei acţiuni deşănţate, anti-spaniole, a guvernului, — care a deschis porţile tuturor închisorilor populate de condamnaţii politici comunişti,— a fost asasinarea fruntaşului monarhist Calvo Sotelo şi toate celelalte asasinate şi acţiuni de agitaţie comunistă.

Pentru a evita comunizarea Spaniei, transformarea ei în uniune de republici sovietice spaniole, armata naţională a reacţionat, la 18 Iulie 1936, începând războiul naţional împotriva comunismului predicat de agitatorii Moscovei.

*

Aspectele şi mărturiile cari umplu coloanele acestei pagini sunt luate din presa franceză naţională *(Gringoire, Candide, Je suis partout);* din *„Bulletin d'information espagnole"*, care redă, zilnic, situaţia politică, socială, militară şi naţională a Spaniei; dintr'o broşură intitulată: *Atrocités sanglantes, inhumaines, sataniques;* din volumul *A qui la victoire?* (tipărit la împlinirea unui an dela isbucnirea războiului); din, *Lettre collective des evêques espagnols à ceux du monde entier à propos de la guerre en Espagne;* din revista franco-spaniolă *„Occident"*; etc., etc.

Deci, nu ne aparţine nimic. Am căutat numai să transcriem paginile cele mai apropiate de adevăr, de realitate, din a căror traducere cititorul să-şi poată face o cât de slabă imagine asupra nemaipomenitelor grozăvii cari se petrec în Spania creştină.

Ştefan Ionescu

Acţiunea revoluţionară a Komintern-ului

In Iulie 1936, Spania prezintă toate simptomele cari anunţau deslănţuirea revoluţiei. Pe deoparte, erau forţele revoluţionare cari întreprindeau o vastă acţiune de agitaţie; iar pe de altă parte erau forţele ordinei cari erau hotărâte să reziste cu orice preţ.

Revoluţia violentă — care se manifestase în diferite feluri încă din 1931 când prin răsturnarea monarhiei a fost instaurat regimul republican, — a isbucnit de fapt la 16 Februarie 1936, dată la care se anunţase victoria electorală a Frontului Popular.

Este necesar, pentru a putea vedea în rândurile următoare cine sunt autorii satanicelor devastări şi chinuri la cari a fost supusă Spania precum şi poporul spaniol, să amintim, succint, etapele acţiunei revoluţionare în care mâna Komintern-ului joacă un rol decisiv:

„In 1920 a fost constituită o secţie spaniolă a partidului comunist.

In 1921 preşedintele consiliului de miniştri, Eduard Dato, **este asasinat. Unul din asasinii săi,** Casanellas, **fuge în Rusia.**

La căderea lui Primo de Rivera (1930) şi înainte de prăbuşirea monarhiei, Casanellas şi comunistul Andrei Nin, se reîntorc la Barcelona.

Influenţa comunismului în Spania este intensificată mai ales dela fiinţarea Republicii (Aprilie 1931).

In Ianuarie 1932 prima încercare revoluţionară de a instaura regimul comunist, are loc în bazinul Barbera (Catalonia).

In Septembrie 1932 comuniştii fac o nouă încercare pentru a provoca revoluţia.

Din Ianuarie 1933 Republica cunoaşte, timp de 12 luni, a treia revoltă armată.

In Octombrie 1934. în Catalonia, Companys proclamă republica federală; în Asturii, la Madrid, la Biscaya şi în alte regiuni, isbucneşte revoluţia marxistă. Luptele durează în Asturii câteva săptămâni.

Bilanţul: 1395 morţi, 2951 răniţi şi 730 case distruse. Revoluţionarii au 89.000 de puşti şi 33.000 de revolvere fără a mai socoti dinamita şi mitralierele.

Cine a pregătit revolta, a furnizat armele şi a trasat planul? Partidul comunist, deoarece acest lucru fusese hotărît în al VII-lea congres al Internaţionalei comuniste.

In Aprilie 1935, birourile Komintern-ului dela Paris lansează un apel de uniune a lucrătorilor „socialişti, comunişti, anarhişti şi sindicalişti din Spania, din Catalonia, din Ţara bascilor, din Galiţia şi din Maroc".

Această acţiune arată că este vorba de desmembrarea Spaniei. Al 7-lea congres al Internaţionalei comuniste fixează programul care trebuie desfăşurat în Spania. La al 8-lea punct se specifică: „Liberarea naţiunilor oprimate din Catalonia, Ţara bască şi din Galia"; independenţa Marocului".

După constituirea frontului popular

La începutul lui 1936 Frontul Popular este constituit şi în Februarie începe lupta de luare cu asalt a puterii. In Martie, un lot de comunişti specializaţi în tehnica revoluţiei sosesc la Barcelona fiind expediaţi dela Moscova. In Andaluzia, două nave ruseşti debarcă arme şi muniţii.

In Aprilie, tehnicienii dela Paris trimit la Madrid instrucţiuni pentru a realiza atacul împotriva cazărmilor şi asasinarea ofiţerilor.

In Martie şi în Aprilie 1936, când Frontul Popular era la putere, cu 3 sau 4 luni înainte de revoluţia generalului Franco, guvernul rus şi Internaţionala comunistă furnizează instrucţiuni, planuri, arme şi muniţii, aşa ca trupele revoluţionare să poată stabili, în ziua fixată, regimul sovietic pe ruinele republicii.

Armele sunt pregătite şi mobilizarea este hotărîtă pentru 1 Mai 1936. Insă comuniştii din Paris cer o amânare până la 29 Iunie. Apoi, isbucnirea revoluţiei este amânată din nou pentru 1 August. Asasinarea lui Calvo Sotelo (13 Iulie) deslănţuie însă revolta militară. Şi războiul începe evitând o revoluţie generală în toată Spania.

Această mişcare revoluţionară începe din Februarie 1936, sub forma unei convulsiuni sociale care a distrus autoritatea şi ordinea.

In şedinţele Parlamentului, din Martie în Iulie 1936, se pot urmări etapele marşului spre revoluţie. Guvernul se sprijină pe marxişti şi refuză orice concurs al dreptei.

Şefii opoziţiei denunţă în faţa Camerei dezordinele şi atrocităţile Frontului Popular. Calvo Sotelo, monarhist, şeful partidului „Renovarea spaniolă", în unul din ultimele sale discursuri, enumără lista crimelor comise. Această listă figurează în procesele-verbale ale şedinţelor cortezurilor.

Dela 16 Februarie la 15 Iunie, au fost distruse complet: 160 biserici; 251 au fost incendiate, atacate sau prădate; la fel sute de centre politice şi case particulare; au fost comise 269 asasinate şi au fost grav rănite 1.287 persoane.

Ca răspuns la aceste denunţări Calvo Sotelo a fost asasinat de poliţia guvernului.

ACŢIUNEA REVOLUŢIONARA A FOST PREMEDITATA

In primul rând trebuie să stabilim adevărul că revoluţia comunistă, — a cărei acţiune dacă n'ar fi fost contracarată de generalul Franco, ar fi însemnat totala prăbuşire a Spaniei, — a fost premeditată. Puţin timp înainte de revoltă au sosit la Madrid, din Rusia, 79 agitatori specializaţi. „Comisia naţională de unificare marxistă" a ordonat, în acel moment, constituirea miliţiilor revoluţionare în toate oraşele Spaniei. Distrugerea bisericilor sau cel puţin a mobilierului, a fost organizată în mod sistematic. In mai puţin de o lună toate bisericile au fost făcute inutilizabile cultului.

Proba cea mai elocventă

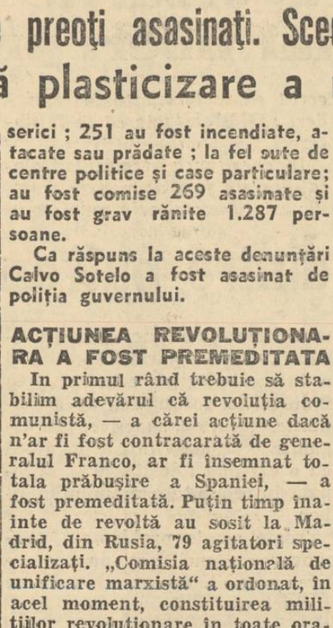

Pentru a-şi bate joc de Biserică, comuniştii au îmbrăcat în uniformă de miliţian, — legându-i de mâini un steag roşu şi un revolver — statuia lui Isus, aşezând-o la o răspântie de stradă din Madrid

că distrugerea totală a bisericilor şi masacrarea preoţilor au fost premeditate, este numărul mare al victimelor. Se poate afirma, fără posibilitate de desmînţire, că până acum au fost distruse 20.000 de biserici. Iar numărul preoţilor asasinaţi se ridică la 6000.

Erau vânaţi cu câinii, erau urmăriţi pe străzi, erau pândiţi pretutindeni.

Asasinarea lor se făcea fără judecată, de oricine, ori unde.

CRUZIMEA...

Această revoluţie este de o cruzime neînchipuită. Masacrul a îmbrăcat formele unei barbarii oribile. In ceiace priveşte numărul celor asasinaţi fără a fi avut vreo vină, se ridică la 300.000! Numai la Madrid, în primele trei săptămâni ale revoluţiei, au fost asasinate 22.000 de persoane din cauza ideilor lor politice şi sentimentelor lor religioase. Şi toate aceste crime au fost făcute la liberul arbitru al revoluţionarilor ale căror rânduri se îngroşau mai ales cu condamnaţii cărora li se deschiseseră porţile tuturor puşcăriilor. In ceiace priveşte supliciile, iată: unora li se tăiau organele genitale, altora li se smulgeau, cu fierul roşu, ochii sau li se tăia limba...

INUMANA...

Această revoluţie este inumană. N'a fost respectată pudoarea femeii, nici a aceleia consacrată lui Dumnezeu. Au fost profanate mormintele şi cimitirele. In faimoasa mânăstire din Ripall, au fost distruse sepulcrele; printre acestea se găsea acela al lui Guifré le Poilu, fondatorul dinastiei catalane, şi acela al preotului Morgades, restauratorul celebrei mânăstiri. La Vich, a fost profanat mormântul marelui Balmes şi citim că bolşevicii au jucat foot-ball cu craniul marelui preot Torras y Bages. La Madrid şi în vechile cimitire din Huesca au fost desgropate sute de cadavre pentru a le prăda aurul dinţilor şi bijuteriile.

BARBARA...

Această revoluţie este barbară. Ea a distrus şi distruge mii de opere de artă, dintre cari cele mai multe cu renume mondial. Ea a devastat arhivele şi bibliotecile, făcând imposibilă cercetarea istorică şi autentificarea faptelor de ordine juridică şi socială. Sunt sute de tablouri rupte, sculpturi mutilate, minuni arhitecturale distruse pentru totdeauna. Putem afirma că tezaurul de artă, mai ales religioasă, adunat dealungul secolelor, a fost distrus în mod stupid în câteva săptămâni, în regiunile stăpânite de comunişti. Chiar sub Arcul de Triumf din Bara, la Tarragona, operă romană, care data de 20 de secole, dinamita şi-a exercitat influenţa sa. Faimoasele colecţii de artă din catedrala dela Toledo, din palatul Liric, din muzeul Prado, — au fost complect distruse. Numeroase biblioteci au dispărut. Nici un război, nici o invazie barbară, nici o comoţie socială, în nici un secol, n'au cauzat Spaniei ruini asemănătoare.

ANTI-SPANIOLA...

Această revoluţie a călcat în picioare cele mai elementare principii ale „dreptului ginţilor". Să ne amintim de închisorile din Bilbao, unde au fost asasinaţi, în mod barbar, sute de prizonieri; să ne amintim de asasinatele în masă, de bombardarea oraşelor deschise, etc.

Această revoluţie este anti-spaniolă. Opera de distrugere a fost întovărăşită cu strigăte de „Trăiască Rusia"! la umbra drapelului internaţional comunist. Inscripţiile murale, apologia personalităţilor străine, comandamentele militare în mâna şefilor ruşi, spolierea naţiunei în favoarea agitatorilor, imnul internaţional comunist, — iată atâtea probe cari arată ura pe care au avut-o revoluţionarii comunişti faţă de spiritul naţional şi faţă de sentimentul de patrie.

ANTI-CREŞTINA...

Insă, mai ales, această revoluţie a fost anti-creştină. Nu există, în toată istoria creştinismului, o explozie de ură mai îndrăcită împotriva lui Isus şi a religiei creştine. Delegatul comuniştilor spanioli trimis la congresul dela Moscova al organizaţiei „Fără Dumnezeu" a declarat: „Spania a depăşit de mult opera sovietelor, pentrucă, în Spania, Biserica a fost distrusă complectamente".

Martirii se numără cu miile. In martirologiul roman nu vom găsi chinurile la cari s'au dedat comuniştii. Ura împotriva lui Isus şi a Fecioarei a ajuns la paroxism şi ea poate fi observată în sutele de biserici distruse, în imaginile Fecioarei bestial sfâşiate, etc.

Profanarea osemintelor sfinte a îngrozit lumea; au fost distruse sau arse corpurile Sfântului Narcis, Sf. Pascal Boilou, a preafericitei Beatrice de Silva, a Sf. Bernard Calvo şi a multor altora. Cultul a fost suprimat în tot teritoriul comunist, în afară de o mică porţiune în Nord. Un mare număr de biserici, printre cari adevărate opere de artă, au fost complect distruse; la această operă au fost obligaţi să lucreze chiar preoţii.

Cum mor preoţii...

„Organizaţiile roşii", scrie amiralul francez H. Joubert în lucrarea sa „Războiul din Spania şi catolicismul", şi-au manifestat furia şi şi-au desvăluit sentimentele cari le însufleţesc faţă de Biserică, prin crime, masacre şi incendii. Ura lor împotriva oricărui simbol religios este neîmpăcată.

Au fost martirizaţi 11 episcopi şi 16.000 de preoţi.

După câteva luni dela isbucnirea războiului, crimele religioase se comit zilnic. In câteva regiuni din Catalonia numai, numărul preoţilor asasinaţi, depăşeşte de o mie. In regiunile centrului, cifra nu este mai mică. Câteva cazuri sunt în special emoţionante şi simbolice.

Trebuie citat cazul morţii oribile a preotului Don Liberio Gonzales Nombella, devenit martir al Bisericii.

Acest preot păstorea în regiunea Torrigos, stăpânită de comunişti. Şefii intelectuali erau medicii satului. Societatea „Umanitatea" îşi asumă conducerea mişcării revoluţionare. Comitetul care fugise dela Talavera cu 5 milioane pesetas, se refugiă la sediul comunist dela Torrigos, la colegiul Sfântul Jurământ unde era preot Don Gonzales Nombella. Comuniştii au pus mâna pe el şi l-au martirizat la vârsta de 42 de ani şi după 20 de ani de păstorit.

— Vreau să sufăr pentru Crist, a spus el miliţienilor.

— Vrei să suferi pentru Crist? Atunci vrei să ai moartea lui, spuseră miliţienii. Apoi îl desbrăcară şi îl schingiuiră groaznic.

Aşa, aproape gol l-au purtat pe străzile satului. Il îmbrăcară ca miliţian şi-i puseră o coroană de spini. Martirajul dură 3 zile. In tot acest timp spiritul de sacrificiu al preotului nu s'a desmînţit nici o clipă.

— Blesteamă şi te vom ierta!

— Eu vă iert pe voi şi vă binecuvintez, răspunse martirul.

Comuniştii văzând tăria de caracter şi puterea de sacrificiu a preotului au avut lungi discuţii asupra modului cum să-l ucidă. Unii erau partizanii crucificării. Ei au hotărât, în cele din urmă, să-l împuşte şi într'adevăr l-au executat pe câmpul numit Los Pinares.

— Ucideţi-mă în faţă pentru a putea să vă binecuvintez şi să vă iert!

Acestea au fost ultimele lui cuvinte.

Astfel, ciuruit de gloanţe, a murit acest preot castilan Don Liberio Gonzales Nombella, prietenul sărmanilor şi al săracilor.

Exemplul luminos al acestui martir ca şi al miilor de preoţi martiri ucişi, în condiţiuni necunoscute, va fi, este chiar, isvorul de credinţă care renaşte în Spania Nouă.

Foametea

Primarul oraşului Madrid, s'a adresat guvernului din Barcelona, cerându-i să vină, de îndată, în ajutorul populaţiei madrilene, fiindcă moare de foame.

Copiii salută pe eliberatorul Franco, ca şeful armatelor lui Dumnezeu şi ale Patriei care, primul, a învins bolşevismul pe câmpul de bătae

Dar nu numai la Madrid se resimte lipsa alimentelor.

La Barcelona, de pildă, se poate obţine lapte pentru copii numai cu ordonanţă.

Acesta este tabloul Spaniei comuniste. Lipsiţi de regiunile agricole, de păşuni, având o monedă care nu are putere de cumpărare, spaniolii suferă de foame.

Foametea rusă, foametea chineză — au o nouă şi dureroasă urmare: foametea spaniolă.

„Cu durere, scrie un ziarist în „Buletinul de informaţii spaniole", ca oameni şi ca spanioli, regretăm că suntem obligaţi să scriem aşa ceva. Noi nu polemizăm în acest moment: noi ne facem o imperativă datorie de umanitate".

Citim în **„Revue de Paris"** o mărturie, care prezintă o rigu-

roasă autenticitate, — asupra atitudinii comuniştilor faţă de prizonieri.

Scena se petrece la Casa de Campo, în apropierea Madridului. Autorul a venit să asiste la executarea cu focuri de mitralieră a 250 persoane, printre cari bătrâni, bătrâne şi copii. Iată urmarea:

ARŞI DE VII

„Când mi-am aruncat ochii în bazin, toţi prizonierii erau morţi sau răniţi. Sângele curgea, din belşug, pretutindeni! Tânăra fată în verde, care nu murise încă, scotea ţipete de durere. Miliţienii priveau acest spectacol cu o perfectă indiferenţă.

Mitraliera se întrerupse. Mai mulţi miliţieni strigă: Campsa!.. Campsa!.. Imediat se apropie de bazin un camion-cisternă. Este o cisternă cu petrol, dela monopolul statului. Trei miliţieni aruncă, cu ajutorul unui cauciuc, petrolul din cisternă peste morţii şi răniţii din bazin. Din nou o rafală de ţipete oribile se ridică din piepturile muribunzilor. Un miliţian se apropie de bazin cu un şumuiog de pae în flăcări. Eu nu mai pot suporta acest spectacol şi mă depărtez cam la o sută de merti de bazin. Flăcări de 5-6 metri înălţime se ridică deasupra bazinului. Gemete, plânsete, un miros oribil ajunge până la mine. Asudat şi cuprins de friguri mă îndepărtez privind îngrozit oraşul şi fiind stăpânit mereu de imaginile pe cari le-am trăit.

Mi s'a afirmat că asemenea asasinate au loc în fiecare zi, în acelaş loc, variind numai numărul prizonierilor cari sunt aruncaţi în bazin.

Fetele pe cari le-am văzut în grupul de prizonieri, am fost informat, că fuseseră violate în mai multe rânduri în timpul nopţii. Aceşti prizonieri n'au fost supuşi nici unei judecăţi. Ei fuseseră arestaţi de către miliţieni, ca suspecţi.

ORAŞE,—MORMANE DE RUINE

Un alt martor ocular scrie:

Madrid, Barcelona, Valencia, Malaga, pentru a nu cita decât oraşele principale, au luat în curând un aspect demn de Nerone; hoardele comuniste au distrus biserică cu biserică (şi trebue să nu uităm bogăţiile artistice închise în fiecare biserică spaniolă); şcoală cu şcoală; palat cu palat, apoi, le incendiau. In curând aceste oraşe au fost transformate într'un morman de ruine.

Nu se mai cunosc în istorie acte de barbarie asemănătoare. La Madrid, fruntaşa comunistă Dolores Uribarri, cunoscută sub numele de La Passionaria, expune în plină stradă un biet călugăr, şi în faţa unei mulţimi sălbătăcite, se aruncă asupra lui şi cu dinţii îi sfâşie gâtul până când îi tăie vinele şi muri.

La Cerona, comuniştii prindeau fetele, le desbrăcau în mijlocul străzii şi a mulţimii şi apoi le violau; li se făceau mutilări atroce şi le obligau să meargă aşa goale şi însângerate, pe străzi.

La Barcelona, roşii deschiseră mormintele, scoaseră cadavrele şi dansară în jurul lor, apoi îşi împărţiră osemintele putrezite. Un fotograf a reuşit să ia o fotografie; el a fost ucis.

La Malaga, cele mai principale străzi nu mai sunt azi decât un morman de ruine; sistematic, casă cu casă, au fost distruse şi arse cu locatarii lor cu tot.

La Barcelona, la azilul de nebuni dela San Andres, pătrunseră comuniştii şi fiindcă un nebun le spuse că el era stăpânul unui regat imaginar, ei au ucis medicii, infirmierii şi mai mulţi nebuni, sub motiv că medicii ascundeau pe fascişti, dându-i drept nebuni.

Cine nu le plăcea, era fascist. La Barcelona, în timpul prădării unui palat, comuniştii descoperiră un superb dog, campion al Spaniei.

Câinele este fascist. Trebue ucis. „Pentru ce? întrebă proprietarul. Cum poate fi fascist un câine?" El este prea frumos! i se răspunse.

La Barcelona, într'un local al unui comitet revoluţionar la doi metri deasupra pământului, atârna o frânghie de care erau atârnaţi o călugăriţă şi un preot goi. Ei au rămas acolo mai multe zile, expuşi la capriciile mulţimei care intra în acest local şi se distra injuriindu-i, scuipându-i şi izbindu-i.

...Şi exemplele, citatele, mărturiile, — fie că sunt luate dela simpatizanţi ai comunismului, fie că sunt luate dela martori oculari — converg, toate, la stabilirea aceluiaşi adevăr: războiul naţional din Spania, este cea mai fioroasă plasticizare a idealurilor iudeo-asiatice ale comunismului cari se rezumă la distrugerea integrală a civilizaţiei şi culturii creştine ca pe ruinele ei să se înalţe, triumfală, Sinagoga politică şi religioasă a comunismului iudaic.

Carlo Sotelo, şeful monarhiştilor spanioli, asasinat de comunişti la 13 Iulie 1936.
Clişeul reprezintă cadavrul descoperit în morga unui cimitir din Madrid

Aspecte din oraşul Guernica incendiat de comunişti. Din monumentala biserică Devicngo nu au mai rămas decât ruinele...

Infăptuirile ministerului muncii şi asigurărilor sociale

Promovarea muncii naţionale, raporturile dintre patroni şi salariaţi, întrebuinţarea timpului liber, problema şomajului

Datorită largei solicitudini pe care ministerul muncii a acordat-o păturei muncitoare în timpul celor 4 ani de guvernare, organizaţiile patronale, asociaţiile de funcţionari particulari şi de muncitori industriali, încurajate de înfăptuirile ministerului pe tărâmul muncii naţionale au înaintat în ultimul timp o serie de memorii-rapoarte cerând legiferarea sau reglementarea unor stări de lucruri în folosul muncitorilor.

D. prof. *I. Nistor*, însuşindu-şi punctele de vedere ale rapoartelor, a cerut studierea lor şi modul de a fi traduse în fapt.

Din contopirea tuturor rapoartelor primite la minister, dezideratele organizaţiilor patronale şi de funcţionari particulari, pot fi sintetizate în următoarele puncte :

PROMOVAREA MUNCII NAŢIONALE

Se cere : a). îndrumarea tineretului către meşteşuguri şi negoţ prin orientări profesionale, înmulţirea căminelor de ucenici şi ajutorarea copiilor de săteni; b). înfiinţarea de către stat şi întreprinderi de aşezăminte pentru pregătirea profesională în comerţ şi industrie şi organizarea de stagii pentru o cât mai desăvârşită perfecţionare profesională ; c). reorganizarea plasării salariaţilor din comerţ şi industrie în sensul promovării elementelor româneşti în aceste ramuri de activitate.

Este de amintit că în vederea înfiinţării de aşezăminte pentru pregătirea porfesională, ministerul muncii, prin legea pentru pregătirea profesională şi exercitarea meseriilor din 1936, întreprinderile mari cari primesc în mod obicinuit comenzi şi avantagii dela Stat, judeţ sau comună, sunt obligate să înfiin-

D. Dr. TOPA

ţeze ateliere speciale de ucenicie, cămine de ucenici, şcoli profesionale pentru lucrători.

Pentru reorganizarea serviciului plasării se cere ca actuala lege a plasării să fie modificată în sensul ca toate angajerile de personal, exceptând personalul superior de conducere să se facă prin oficiile publice de plasare, sub controlul ministerului muncii.

In acelaş timp, întrucât se constată că există un important număr de întreprinderi cari sunt lipsite de cele mai indispensabile instalaţiuni de higienă, s'a cerut ca toate aceste întreprinderi să fie obligate să le înfiinţeze.

In chestiunea legiferării alocaţiilor de familie pentru funcţionari şi muncitori, ministerul muncii a arătat cu altă ocazie că este echitabil şi util ca cei cu greutăţi familiare să primească peste salariul obicinuit şi după o anumită scară un spor.

Raporturile dintre patroni şi salariaţi

a) Extinderea arbitrajului obligator în toate întreprinderile cu mai mult de 10 salariaţi, sau obligativitatea contractelor colective de muncă ; b) legiferarea pentru stabilirea unui minimum de salariu pentru muncitori şi funcţionari.

Intrucât sunt foarte multe întreprinderi în cari salariile şi condiţiile de muncă se stabilesc numai de către patroni fără ca salariaţii să-şi poată expune şi susţine doleanţele, se creiază o stare de terorism, nemulţumire şi adversitate .Aceste situaţii dăunătoare pot fi atenuate s'au înlăturate, dacă salariaţii ar putea trata stabilirea salariilor şi a condiţiilor generale de muncă. Se ajunge la acest lucru, fie prin introducerea obligativităţii contractelor colective de muncă, fie prin extinderea arbitrajului obligator, care se aplică astăzi cu succes în toate întreprinderile de Stat, judeţe şi comune şi la multe categorii de întreprinderi particulare, potrivit legii pentru leglementarea conflictelor colective de muncă.

In ceiace priveşte plata muncii, se constată că salariile multora din salariaţii din comerţ şi industrie sunt aşa de reduse încât nu pot să satisfacă nici cerinţele celui mai redus standard de viaţă. Această situaţie de privaţie şi lipsuri creiază şi menţine o decădere fizică şi morală şi o stare de permanentă şi manifestă nemulţumire şi revoltă. Pentru a înlătura relele ce pot decurge din această situaţie, se cere să se stabilească un minimum de salariu pentru muncitori şi funcţionari, cu atât mai mult cu cât această problemă a fost cercetată şi în parte soluţionată în multe ţări.

In ceiace priveşte întrebuinţarea timpului liber, organizaţiile muncitoreşti de funcţionari particulari, cer din partea Statului şi a întreprinderilor comerciale şi industriale, înfiinţarea de aşezăminte culturale, sportive, sau organizare de activităţi în legătură cu o cât mai folositoare şi raţională întrebuinţare a timpului liber.

Toate aceste probleme : promovarea muncii naţionale, ocrotirea muncii, raporturile dintre

D. Prof. I. NISTOR

patroni şi salariaţi şi întrebuinţarea timpului liber, vor face obiectul unor ample discuţiuni la ministerul muncii, căutându-se posibilităţile de realizare a acestor deziderate. Este de remarcat că majoritate din aceste probleme au fost puse în discuţie de d. ministru Nistor mai înainte ca ministerul să fie sesizat de organizaţiile profesionale.

Deasemenea, d-nii dr. Petre Topa şi P. Alexandrescu-Roman, secretarul general al departamentului, îşi fac un punct de onoare din traducerea în fapte a acestor juste revendicări.

Numărul maximum al şomerilor ajutoraţi a fost 10.305 în Februarie 1937 faţă de 13.033 în Februarie 1936 şi numărul minim 11 în luna Iulie 1937 — faţă de 782 în luna Iulie 1936.

Ajutoarele acordate la un număr redus de şomeuri în lunile Septembrie, Octombrie, Noembrie 1936 şi Iunie, Iulie, August 1937, au fost primite numai de şomeurii din Steierdorf, Cernăuţi, Alba-Iulia şi Sighet precum şi muncitorilor din portul Brăila.

In regiunile agricole, numărul şomeurilor a fost cu mult mai redus faţă de acel din regiunile industriale, unde măsurile de prevenire şi combaterea şomajului au preocupat, în mod deosebit, comitetele locale şi inspectoratele muncii. Astfel, în aceste regiuni, au dus la angajarea unora din ei, pentru lucrările publice, prin reducerea orelor de lucru, durata muncii, în urma intervenţiei inspectoratelor de muncă, prin aplicarea legilor ocrotirei muncii femeilor şi minorilor, proteguirea muncii indigene, etc.

Deasemenea, s'a căutat descongestionarea pieţei, trimiţându-se la locul de origină, acei veniţi în căutare de lucru. Astfel inspectoratul muncii Braşov a trimis un număr de 2682 lucrători.

Rezultatul a fost că s'a simţit o scădere a şomajului.

In aceste regiuni ajutorarea s'a făcut pe o scară mai întinsă, comitetele locale având la îndemână fonduri însemnate strânse din contribuţia patronilor şi salariaţilor, precum şi din contribuţia primăriilor.

Forma în care s'au acordat ajutoare a fost în general, în natură : alimente, lemne de foc, masa la cantine, înfiinţate în acest scop, cantine şi cămine de zi pentru copii, unde în afară de adăpost şi hrană, un personal bine pregătit s'a ocupat de educaţia lor.

Pentru şomeurii din alte localităţi, s'au înfiinţat cămine la Timişoara, Braşov, Oradea, Ploeşti. La Bucureşti funcţionează un cămin cu 60 de paturi pentru funcţionarii particulari şomeuri cari vin în căutare de lu-

D. P. ALEXANDRESCU-ROMAN

cru şi pe lângă care a început să funcţioneze şi un oficiu de plasare.

In afară de ajutoarele acordate de comitetele locale de şomaj, pentru cei lipsiţi de lucru, din rambursa bancară şi funcţionari particulari, funcţionează un comitet special constituit, care distribue ajutoare în bani din fondul pus la dispoziţie de comitetul central al şomajului.

Şomeurii au mai fost ajutaţi şi de organizaţiile profesionale din care fac parte, cum de exemplu acele din Braşov şi în special organizaţiile din Valea Jiului, Cluj.

Pentru ajutorarea şomeurilor, comitetele locale de şomaj şi organele oficiale au încasat pe timpul dela 1 Septembrie 1936-1 Septembrie 1937 lei 25.848.568 faţă de 19.823.125 lei în anul 1935-1936.

Din totalul de mai sus s'a cheltuit 22.036.095 lei, faţă de 17.000.002 în anul 1935-1936.

Sumele cheltuite pentru ajutorarea şomeurilor, cu mici excepţii, reprezintă ajutoarele acordate în lunile Decembrie, Ianuarie, Februarie şi Martie, conform prevederilor regulamentului pentru prevenirea şomajului, combaterea lui şi ajutorarea şomeurilor, ajutorare ce încetează la 1 Aprilie a fiecărui an, deoarece listele de şomeuri se descarcă în primăvară prin plasarea acestora la diferite munci, după regiuni, o parte la muncile agricole şi altă parte la lucrările edilitare.

PROPUNERI PENTRU PREVENIREA ŞOMAJULUI

Inspectoratele muncii propun cu această ocazie următoarele pentru prevenirea şi combaterea şomajului :

1. Restricţiuni asupra termenelor de şedere în ţară a supuşilor străini.

2. Interzicerea efectuării orelor suplimentare.

3. Prevederea de fonduri cât mai însemnate în bugetele comunelor şi judeţelor pentru lucrări.

4. Intervenţia la C. F. R. pentru a acorda o reducere cât mai însemnată lucrătorilor şomeuri în căutare de angajament, aplicabilă şi la transporturile individuale.

5. Infiinţarea unui oficiu de plasare la Petroşani având ca rază de activitate Valea Jiului.

6. Extinderea comitetelor locale şi la prefecturi, pentru a se putea activa şi în judeţ.

7. Şomeurii cari au fost ajutaţi timp de 5 ani să fie trecuţi în grija asistenţei sociale.

8. Comitetele să activeze dela 15 Noembrie.

9. Comitetele de şomaj să nu mai funcţioneze pe lângă primării, iar conducerea să fie încredinţată organelor ministerului muncii ajutaţi de oficiile de plasare, care cunosc situaţia reală, a celor ce se prezintă pentru ajutorare.

I. M.

Ocrotirea muncii

a) *Reglementarea calificării funcţionarilor comerciali şi particulari şi legiferarea duratei muncii în comerţ ;* b) *construiri de locuinţe pentru muncitori şi funcţionari şi înfiinţarea de aşezăminte de higienă, cămine pentru sugaci, etc. de către întreprinderile respective ;* c) *legiferarea alocaţiilor de familie pentru funcţionari şi muncitori ;* d) *înfiinţarea de cooperative muncitoreşti de credit şi consum.*

Prin criterii de selecţionare şi calificare a funcţionarilor comerciali şi particulari, se caută eliminarea elementelor minoritare.

O revendicare pe deplin gratificată a funcţionarilor particulari şi comerciali este limitarea duratei muncii întrucât astăzi nu există nici o reglementare legală.

Intrucât există foarte multe întreprinderi plasate în centre rurale sau localităţi unde nu se găsesc locuinţe higienice pentru muncitorii şi funcţionarii acelor întreprinderi, se cere să se construiască colonii.

Uzinele model : Mociorniţă

Organizarea spirituală, tehnică şi comercială

In orice întreprindere şi în ori ce aşezământ uman, cu un scop productiv, organizarea îmbrăţişează trei aspecte distincte, în cari se oglindeşte de minune sufletul conducătorului şi al animatorului şi anume : aspectul spiritual, cel tehnic şi cel comercial.

Sub toate aceste trei aspecte, UZINELE MOCIORNIŢA *constitue o întreprindere model, o realitate şi un simbol în cadrul industriei naţionale, căci aceste uzine şi-au revendicat dreptul la viaţă şi propăşire numai pe temeiul utilităţii lor intrinsece, numai pe baza serviciilor reale pe cari le aduceau deopotrivă şi producătorilor şi consumatorilor.*

UZINELE MOCIORNIŢA *constitue o impresionantă elaborare a muncii, a tenacităţii şi a puterii de organizare, datorită conducătorului lor d. D Mociorniţă, care a înţeles, că în organizarea unei uzine trebue să se ţină seamă nu numai de capacitatea profesională, ci şi de personalitatea reală a omului, de caracterul său.*

D. D. Mociorniţă *nu s'a îngrijit numai de pâinea şi existenţa de toate zilele a lucrătorilor săi, ci şi de sufletul lor, de formarea personalităţii lor umane, creştine şi naţionale.*

Şi lucrătorii l-au înţeles pe d. Mociorniţă şi i-au dat ascultare, aşa că UZINELE MOCIORNIŢĂ *pot servi de model în ceeace priveşte ordinea, morala, priceperea şi punctualitatea lucrătorilor, — cari sunt consideraţi drept fraţi, iar conducătorul lor suprem, un veritabil părinte.*

Organizarea tehnică

In ceeace priveşte organizarea tehnică, UZINELE MOCIORNIŢA **sunt la înălţimea şi cerinţele timpului : produse de prima calitate, elegante, rezistente, pe un preţ mai mult decât modest şi în mari cantităţi.**

Diviziunea efortului tehnic în producţia acestor uzine se grupează pe următoarele funcţiuni cari produc anual aceste cantităţi de mărfuri gata livrabile :

I. FABRICA DE TABACARIE

a) Secţia vegetală:

Piele de talpă 840.000 kgr. anual.

Toval militar 240.000 kgr. anual.

Toval natural 36.000 kgr. anual.

Piele de iuft 60.000 kgr. anual.

Piele blanc natur 60.000 kgr. anual.

Piele blanc negru 240.000 kg. anual.

Crupon pentru curele de transmisiune, etc.

b) Secţa minerală (crom)

Box diferite culori circa 780.000 fuse.

Chevreaux diferite culori 360 mii fuse.

Piele specială pentru măşti 360.000 fuse.

Piei pentru haine, pentru mobilă, fantezie, etc., etc. Piele de lac.

II. FABRICA DE INCALŢAMINTE

a) Secţia militară:

Bocanci militari , bocanci de sport, cisme, opinci, etc., etc., circa 300.000 perechi anual.

b) Secţia civilă:

Ghete, pantofi, sandale, diferite forme şi culori, pentru doamne, bărbaţi şi copii, circa 320.000 perechi anual.

III. SECŢIA ARTICOLE DE VOIAJ

Geamantane, truse, cufere de automobile, genţi de damă, serviete, casete, cutii de pălării, mape, serviete, porte-feuillets, portmonede, etc., etc.

IV. SECŢIA CURELARIE

Curele de transmisiuni, harnaşamente, atelaje, centiroane, cartuşiere, tocuri de revolver, şei, corturi, saci de merinde, etc.

V. SECŢIA DE CONFECŢIUNI

a) Imbrăcăminte : vestoane, pantaloni, mantale, capele, căciuli, uniforme de cercetaşi, uniforme şcolare, haine de piele.

b) Lingerie : Cămăşi, ismene, batiste, etc., etc.

c) Cazarmament : Saltele, cearceafuri, feţe şi dosuri de pernă.

In fiecare încap câte 300 piei de bou. Piele, aşezate întinsă una pe alta, sunt despărţite între ele prin straturi de rumeguş de coaje

D. D. MOCIORNIŢA

de brad, stejar şi alte materiale cari conţin tanin.

Aci pieile stau cam două luni.

Rolul maşinelor

Apoi pieile sunt unse, colorate, uscate, întinse şi lustruite.

De aci încolo intră în scenă cismarul sau, mai bine zis, o serie de maşini grozav de complicate, cari reduc rolul omului la aceia de simplu supraveghetor.

Pieile sunt duse apoi într'o sală special amenajată şi în care se ascund adevărate minuni ale technicei.

O maşină strânge în 4-5 cuie faţa ghetei pe talpa calapodului. Alta în câteva secunde, prinde cu cuie toate mărginile pielei de calapod. Alta taie marginile de piele rămase prisos. O maşină de alături taie fâşii de talpă, ramele cum se numesc. O altă maşină le coase în câteva clipe la ghiată. Maşina de curăţat marginile inutile intervine şi modelează. Apoi, altă maşină fixează tălpile, alta le coase, a treia bate tocurile, a patra netezeşte marginile tălpii.

Gheata e gata.

De când a intrat în aceste ateliere talpa şi pielea, au trecut prin vre-o douăsprezece maşini. Totul n'a durat decât cel mult cinci minute.

In altă sală se lucrează la harnaşamentele pentru armată. Pielea groasă, care slujeşte la fabricarea şeilor, hamurilor şi întregei curelării care slujeşte la înhămarea cailor, e tăiată cu maşina, îndoită, cusută, găurită şi în câteva minute, un lucru care pentru mâna unui lucrător ar fi cerut ceasuri întregi de muncă, e isprăvit şi bun de întrebuinţat.

Priveşti şi te minunezi de cele văzute şi nu poţi avea decât un accent de admiraţie pentru d. D. Mociorniţă, care n'a precupeţit nimic, pentru a-şi înzestra uzinele cu cel mai modern utilaj tehnic.

ORGANIZAREA COMERCIALA

Produsele *Uzinelor Mociorniţă,* ireproşabile sub raportul calităţii în general, al eleganţei şi al ieftinătăţii, sufăr o ultimă operaţiune înainte de a ajunge în mâna sau în piciorul consumatorului : desfacerea.

Adică acea operaţiune care se integrează aspectului comercial al organizării.

In această ultimă şi decisivă operaţiune, conducătorii uzinelor şi-au orientat eforturile pe linia de credinţă a principiului de a intra, ca producători, în legătură directă cu consumatorul, a cărui educaţie se străduesc s'o facă de ani de zile cu mari şi grele sacrificii. Pentrucă ei şi-au dat seama că numai vânzând direct poţi vinde eftin şi te poţi ţine la curent în tot momentul cu nevoile, cu gusturile şi cu inclinările variabile ale acelora ce au nevoe de serviciile tale.

Sucursalele şi depozitele din Ţară

In cest scop UZINELE MOCIORNIŢĂ *au înfiinţat sucursale şi depozite în multe oraşe din ţară şi în Capitală.*

a) IN CAPITALA

In strada Carol 29 (în piaţa de flori), în şoseaua Mihai Bravu nr. 12 (Obor) şi în calea Griviţei 128. De aci vine să se aprovizioneze o clientelă mereu în creştere, clientelă credincioasă de altminteri, deoarece aci găseşte totdeauna marfă de cea mai bună calitate şi la preţuri ce desfid realmente orice concurenţă.

b) IN PROVINCIE

UZINELE MOCIORNIŢA *au sucursale în următoarele oraşe din provincie, unde cererea este de asemeni din ce în ce mai amplă :*

La Braşov, Cluj, Ploeşti, Câmpulung, Târgovişte, Craiova, Buzău, Roman, Tecuci, Galaţi.

CONDUCATORUL UZINELOR: D. D. MOCIORNIŢA

Sufletul acestor întreprinderi atât de strâns şi de organic legate de tradiţia creaţiei şi productivităţii româneşti autentice, de solul natal şi de nevoile celor mulţi, umili şi săraci, este d. D. MOCIORNIŢA.

Om crescut şi format prin contactul direct cu realităţile şi printr'o luptă dreaptă cu viaţa, cu toate dificultăţile ei stimulante, iar pe deasupra şi om umblat, d-sa merită să fie cunoscut măcar pe această cale de aceia ce preţuesc mai presus de toate valoarea personală, înţelepciunea practică şi munca fără răgaz.

D. Mociorniţă e un român potrivit de statură, cu privirile pătrunzătoare şi adânci, pururea calm, ordonat şi metodic în acţiunile sale. Calmul acesta poate fi câte odată principala trăsătură sufletească a spiritelor superioare ; ea este cu certitudine semnul distinctiv al sufletelor sănătoase şi tari, ca şi a celor predestinaţi să lupte şi să biruiască totdeauna. Căci e un adevăr absolut acela că sângele rece în luptă duce sigur şi infailibil la izbândă.

Primul lucru ce te izbeşte la o-

RACHITISMUL VĂ AMENINŢĂ, COPII:
Mamelor, protejaţi-i!
ULTRAGADOL VĂ VA AJUTA
Este remediul ideal pentru a favoriza creşterea
Ultragadol conţine toate principiile active ale unturii de peşte în aceleaşi proporţii, însă într'o concentraţie superioară. Pe de altă parte, se cunoaşte importanţa vitaminelor în fenomenele nutriţiei generale, ele sunt acelea cari permit creşterea normală a copilului şi cari realizează echilibrul tuturor funcţiunilor vitale la adult. Noi practicăm deci ştiinţificeşte supra-activarea Ultragadol-ului supunându-l acţiunilor ultraviolete, după technica pusă la punct de cele mai recente descoperiri, conferindu-i astfel o incomparabilă putere fortifiantă şi tonică. Ultragadol îmbogăţeşte sângele, fortifică oasele şi dă vitalitate. Daţi-le copiilor chiar începând de astăzi.

ULTRAGADOL
PUTERNIC FORTIFIANT
Este un produs CHATELAIN
MARCA DE INCREDERE
Preţ pentru public Lei 165
La farmacii şi droguerii

Mihai Eminescu, precursor antisemit

S'a făurit imaginea unui fals Eminescu. Trăim în plină actualitate politică eminesciană. Intre Basarabi și Mușatini și stăpânirea greco-jidovimii. Nu se pot acorda drepturi trădătorilor! Jidanii, agenți activi ai uzurii

de CONST. TOMESCU

In genere, când e vorba de Eminescu și opera lui, sunt foarte puțini aceia cari ar putea spune că îl cunosc cât de cât. Este, cu toate acestea, unul din cei mai puțin uitați scriitori ai noștri: căci dacă, deobiceiu, nu se face prea mare vâlvă în jurul lui, apoi se găsesc întotdeauna oameni cari să cerceteze, să verifice, să aibă în studiu geniala operă a celui mai mare poet al nostru. Și nu e ocazie, cât de măruntă, care să nu fie speculată de orice scrib anonim, chiar dela o foaie de a șaptea mână, dacă poate, alături de pomenirea lui Eminescu, să-și scoată din umbră numele.

Se numără astăzi cu miile lucrările și articolele scrise asupra lui Eminescu. Numai că, afară de câteva, mai toate acestea nu sunt bune aproape la nimic.

O spunem asta siguri că se vor găsi destui să protesteze, dar și mai mulți cari să fie de aceiaș părere.

Pentrucă, — trebuie să se știe, — în ceiace privește viața și opera marelui nostru Eminescu, totul trebuie făcut dela început, și abia de aici înainte. Acestor timpuri noui, pe care le trăim, — și cari se aseamănă în multe, foarte multe privințe cu acelea în care a viețuit dumnezeescul cântăreț al „Doinei", — le revine gloria de a fi deschis adevărata perspectivă asupra fenomenului eminescian.

O jumătate de veac de când firul vieții sbuciumatului poet s'a rupt

Se împlinește, curând, curând o jumătate de secol, de când firul vieții sbuciumatului nostru poet s'a rupt. Și cu fiecare an, care s'a adăogat pentru a ne apropia de zilele noastre, s'a întipărit tot mai adânc, în mintea celor mai mulți dintre noi, imaginea unui fals Eminescu.

El a fost închipuit, — zi de zi tot mai mult, ba chiar cu primejdia de a intra astfel în legendă — ca un personaj lipsit de viață, o figură care merită în cel mai înalt grad compasiunea, un blazat, un pesimist, un senzitiv, un tip de rară impresionabilitate, atent mai mult la aerianele jocuri ale închipuirilor poetice, decât la viața, care pulsa vie și puternică lângă el, împrejur, pe pământ.

Iată o imagine pe cât de falsă, pe atât de îndreptățită și de valabilă pentru materialistul secol al XIX-lea! Ea și-a prelungit însă prea mult durata, și stă de prea mult timp dincoace de pragul unui veac care vede cu alți ochi, pentruca, la ceasul de față, să se dovedească, prea pregnant chiar, mai de nedorit și mai primejdioasă decât oricând.

Înlăturarea ei, suntem siguri, va veni dela sine. O astfel de icoană putea satisface sistemul de gândire al unui veac materialist, care nu putea înțelege în altfel un poet. Ea nu mai convine opticei unor vremi cari au, ca întâie caracteristică, aprofundarea și repunerea în lumină a adevărului istoric, și va fi înlocuită, cu aceia mai potrivită și mai veridică a luptătorului Eminescu, oricât o anumită ocultă a tăcerii, ar dori ca această față a geniului eminescian să fie necunoscută.

Se va vedea atunci, cum spune și d. I. E. Torouțiu, în volumul IV al „Studiilor și documentelor literare" ale d-sale, că „trăim astăzi în plină actualitate politică eminesciană".

Cel mai aprig luptător pentru renașterea spirituală

Toate problemele cari se pun azi neamului nostru, și cari își cer o rezolvare imediată, au format preocuparea întregii vieți conștiente a lui Eminescu.

Tristul bard al „Melancoliei" nu a fost numai un mare poet. El a fost unul din cei mai aprigi luptători pentru „renașterea spirituală" a neamului „prin afirmarea energiilor creatoare naționale și prin folosirea resurselor inepuisabile ale naționalismului în sfera umanității". (I.E.T. - op. cit.)

Dar era incomod pentru cei ce de atunci până acum au reprezentat „cultura românească", să apară în fața lumii un Eminescu dușman aprig al tuturor teoriilor umanitaristo-cosmopolite și prieten îndurerat al neamului din care se trăgea și pe care l-a cunoscut mai bine decât oricare altul, în toate suferințele lui.

El trebuia înfățișat ca o fire aproape vagabondă, care se complace în viața nomadă a trupelor ambulante de teatru și care, pe coarda resurselor sale poetice, își plânge insuccesele amoroase în „Venere și Madonă" sau în „La o artistă".

El trebuia înfățișat ca un ins care intră pe poarta „Micei Rome", care era atunci Blajul, altar de cultură românească, cu o desagă ruptă pe umăr și scărpinându-și de zor zulufii ce-i ieșeau, după unii, de sub o căciulă mițoasă, după alții de sub o pălărie a cărei culoare originară cu greu ar fi putut fi măcar bănuită.

Desigur, la prima vedere, faptele brute numai așa pot fi interpretate. Dar, deși se cunoștea, s'a făcut uitat gândul, prea mare pentru frageda lui vârstă, cu care Eminescu „vagabonda". Nu au fost prea mulți nomazi de felul autorului „Epigonilor". Nu au fost prea mulți aceia, care sub înfățișarea cea mai modestă, și în cele mai mizere condiții posibile, să învețe să-și cunoască neamul și țara, să facă pe viu, unul din cele mai aprofundate studii asupra soartei triste a unui popor născut din contopirea a două mari glorii ale antichității.

Fără să fie câtuși de puțin pesimist, visător sau inactiv, dar posedând în cel mai înalt grad dorința de cunoaștere a sufletului românesc, unic sub diversele lui aspecte provinciale, Eminescu a fost un înțelept și îndărătnic călător.

Il împingea, s'ar putea spune, la acest savant vagabondaj ideia de naționalitate, pe care profesorul Aron Pumnul i-o sădise, ca pe o floare rară, în suflet.

Fondul preocupărilor naționaliste ale lui Eminescu

Dar era, mai de grabă, dorința de a căuta prin labirintul înstrăinărilor firul unui destin propriu al neamului, care, măcar în germene, intuitiv, e sigur că i se relevase de pe atunci. Militant al cunoașterii, disprețuia poate confortul pe care l-ar fi avut în vedere, în primul rând, până și ultimul comis-voiajor jidan al vremit. Dar nu înțelegea ca pentru un atât de mic preț, cât îl poate avea confortul, să nu-și urmeze calea pe care steaua sorții sale, de viitor mare profet al acestui popor dela Dunăre, i-o arăta.

Când stai să reconstitui viața tânărului Eminescu, nu se poate să nu ți se releve aviditatea, instinctuală poate, deci cu atât mai tenace, cu care el s'a pregătit, s'a documentat, pentru lupta pe care avea să o dea mai târziu. Și când știi cu câtă rigurozitate discuta el o problemă, e normal să gândești cât de disciplinat a fost studiul efectuat, într'o vreme când toți sunt de părere că ducea o viață care numai printr'un gentil eufemism, era calificată drept *„desordonată"*.

De câtă dragoste de neam, de țară, era el însuflețit în acești tineri ani de colindă, nu am putea da seamă. Și ni se pare nedemn, dacă nu inutil, de a pune la cântar o vâlvătaie de sentimente...

Este sigur însă că acest prim foc a fost destul de bine încins, pentru ca el să-i poată incendia, cu o rară vehemență și pentru toată viața, întreaga-i simțire și putere de cugetare.

Iscată de ciocnirea contradictoriilor sentimente pe care, pe deoparte, studiul istoriei și, pe de alta, starea de prezentă decădere a neamului său, le năștea, flacăra vie a idealului său, NAȚIA, era normal să nu se stingă. Fiindcă, cu cât cunoștea mai amănunțit situația țării în vremea lui, cu atât mai adâncă se săpa prăpastia între gloria dacoromană a unui neam înțelepțește condus de Basarabi și Mușatini și barbara stăpânire jidovo-greco-bulgărească, al cărei jug apăsa greu grumazul nației.

Poezii, ca „DAȚI-MI ARPA", sau „LA ARME", scrise la o vârstă a cărei frăgezime lasă în ele urma unei nu toomai absolute perfecțiuni de formă, sunt semne deopotrivă ale mâhnirii și revoltei, cu care el înțelegea, de atunci încă, să privească această nepotrivită stare de lucruri. Ori cât de stângace ca realizare, aceste două poeme din prima junie, exprimă fondul permanent al preocupărilor naționaliste ale lui Eminescu:

Dați-mi arpa cu rugină
Să mai cânt sguduitor
De-al Românilor popor
Și de-al Țării cea română
Și de-al secolilor dor...

Să cânt Nația, ce, vie,
Poartă jugul cel de lemn...
Sub al barbarilor semn
Multe semne de sclavie
Și de viață nici un semn!

Aceasta a căutat, în colindările sale, Eminescu: semnele de viață ale neamului său.

RALUCA EMINOVICI
— mama poetului —

Mâhnit că ele nu i se arată, poetul din el vrea să cânte, pe coarde ruginite în harfă, povestea poporului și țării românești și să deplângă o nație care, deși vie, rabdă, fără să-l scuture măcar, jugul sclaviei.

Temperamentul de luptător — pe care l-a avut într'adevăr Eminescu — nu putea suporta însă, această stare, pe care pandantul său contemplativ o exprimase. De aceia îndemnul de o sălbatică bărbăție „La Arme" nu poate întârzia și el vine logic, pentru restabilirea unui echilibru care exista chiar și atunci când personalitatea lui Eminescu nu am putea spune în ce măsură începuse să se definească.

„LA ARME" e un imn a cărui fervoare, deși reținută în frâul unor versuri de o profundă rezonanță, sbucnește tumultoasă, imprimând, pe nesimțite, citaniei cadența de marș și pulsului vibrațiile unui semnal de alarmă.

E cântecul de desrobire a țării stăpânite, pe parcele, de popoare crude și câinoase.

Blânda Basarabie **„gemând sub cnutul de Calmuc, — „Vultanii și șoimii munților Carpați", fii ai vechei Transilvanii" robiți de „fino-tătarul orb și crud", —** ***Bucovina ajunsă*** **„roabă și cadână, pe mâini murdare de jidan", *nu mai pot îndura o atare rușine.***

Imprecația și conjurările isbucnesc, deaceia, năvalnic:

Rușine pentru cel ce doarme!
Sculați ca să nu muriți mâni.
La arme!
La arme, dar, Români!

Din laur nemuritoare ramuri
O, Țară, pune 'n frunte azi,
Și 'n tricolorul mândrei flamuri
Să 'nfășuri pieptul tău viteaz.
Și smulge spada ta din teacă
Și-ți chiamă toți copiii tăi,
Și la războiu cu dânșii pleacă
Cu fii de șoimi, cu fii de smei.
In valuri, valuri să se farme
Calmuci, Tătari, dușmani, stăpâni,...
La arme, la arme!
La arme, frați Români!

Principiul conducător: Ideia de Nație

Numeroase alte poezii din tinerețe, arată că frământările și preocupările sociale de pe atunci ale lui Eminescu, purcedeau toate dintr'o singură ideie că lăuzitoare: IDEIA DE NAȚIE.

Ramificațiile acestui principiu conducător puneau minții veșnic iscoditoare a lui Eminescu probleme pe cari avea să le rezolve, mai târziu, în chip magistral.

Soluțiile acestor probleme, cari au ca dată principală fie străinismul, fie pieirea nației, fie conservarea ființei, sau posibilitatea dezvoltării, ori dispariției ei, dau, însă, la un loc un sistem politic, despre care, dacă nu putem spune că este sau nu perfect, nu este nicio îndrăzneală să afirmăm că e cel mai potrivit, chiar azi, pentru afirmarea personalității noastre ca nație. Concepția statului totalitar găsește în sistemul politic eminescian una din cele mai limpezi expresii ale sale.

Considerând nația ca „forță naturală creatoare" și ca entitate absolut diferențiată prin tot ce are original, particularist ca factură, nu e deloc de mirare faptul că Eminescu a avut, față de tot ce caută să falsifice identitatea nației, atitudinea sa, cunoscută îndeajuns chiar și din opera sa poetică.

Din nefericire acest sistem politic este aproape necunoscut.

Putându-se desprinde din articolele sale publicate în „Federațiunea" *în* „Curierul de Iași", *și cu deosebire în* „Timpul", *acest sistem e greu de cunoscut din cauza raritățiii edițiilor cari să cuprindă articolele de care vorbim și greutății cu care acestea se pot citi acolo unde au văzut întâi lumina tiparului.*

Lucrări cari să atragă atenția asupra cugetătorului politic Eminescu sunt iarăși destul de puține. In ultimul timp d-nii I. E. Torouțiu *și* D. Murărașu *au făcut un imens serviciu culturii românești publicând: primul, scrisorile lui Eminescu, al doilea, doctul studiu* „NAȚIONALISMUL LUI EMINESCU.

Lucrările d-lor Torouțiu și D. Murărașu au avut darul de a atrage atenția celor mulți și asupra celei mai necunoscute, deși cea mai bine, mai clar definită, laturi a complexei personalități a lui Eminescu.

„NAȚIONALISMUL LUI EMINESCU", *pe lângă aceasta, stabilește, în liniile sale mari, sistemul politic naționalist al fostului prim-redactor al „Timpului".*

Să sperăm că, de aici înainte, astfel de lucrări vor fi din ce în ce mai frecvente.

Deocamdată un lucru: în sistemul său politic, Eminescu se dovedește a fi pe lângă un mare cugetător și unul din cei mai înverșunați antisemiți.

Antisemitismul, punct principal al celui mai bun sistem politic

Origina antisemitismului lui Eminescu „neîndoelnic fără restricțiuni și rezerve", o pune Th. Naum, din care citâm cuvintele

MIHAI EMINESCU

de mai sus, în legătură cu un fapt foarte cunoscut din istoria culturii românești: toți marii noștri scriitori „au fost mișcați de marea primejdie a ovreismului la noi".

Privită la suprafață, chestiunea așa pare să fie. Numai că departe de a se fi preocupat de problema ovreiască numai ca scriitor și numai pentru pericolul pe care iudaismul îl prezintă pentru oricare națiie, Eminescu a făcut din antisemitism unul din punctele principale ale unui sistem politic, perfect adecvat nevoilor conservării noastre naționale.

Preconizând acest genial sistem politic, prin care nația să-și recapete perfecta identitate, el nu putea să formuleze nici o justă concluzie fără ca mai înainte să dea soluții intransigente unei chestiuni de viață și de moarte pentru neamul nostru: problema jidovească.

Atitudinea lui ostilă față de judaism, nu era numai reacțiunea marelui scriitor în fața uneltirilor și agitațiilor ovreiești din timpul său.

Ea era rezultatul acelui îndelung studiu început din tinerețe asupra stării sociale și politice a poporului românesc sub dominația străină, coroborat cu învățăturile ce le putuse căpăta din citirea lucrărilor cari tratau problema ovreiască în alte state.

La 1874, când, încheindu-și perioada de studii, s'a întors în țară, el avea convingeri formate în privința problemei jidovești, convingeri cari căpătaseră expresie chiar în opera sa poetică elaborată cu mult înaintea chiar a acestui an.

In „LA ARME", despre care am mai avut prilejul să mai vorbim, alături de Calmuci, „finotătarii orbi și cruzi", găsește cuvintele nimerite și pentru fiii neamului ales. Strofa 3-a a imnului e mărturie:

Iar tu, iubită Bucovină,
Diamant din stema lui Ștefan
Ajuns-ai roabă și cadână
Pe mâni murdare de jidan.
Rușinea ta nu are seamăn!
Pământul sfânt e pângărit...
Mișel și idiot și famăn,
(Cel) ce-ar mai sta la suferit.
De-acuma trâmbiți de alarme,
Nălțați stindardul sfânt în mâini,
La arme, la arme!
La arme dar Români!

Idela principală a acestei strofe, robirea Bucovinei de către jidani, o reia Eminescu mai târziu în articolul său despre „Răpirea Bucovinei", cu mai amplă documentație și cu mai multă vehemență.

Pentru a se vedea, însă, până unde ajunsese antisemitismul lui Eminescu, înainte de a se fi făcut cunoscut printr'o vastă activitate de ziarist, trebuie neapărat să nu trecem cu vederea împrejurările pregătirii congresului dela Putna, când el nu pierde prilejul de a-și afirma convingerile antisemite și temeiul antisemitismului său, a părând pe Titu Maiorescu, acuzat de cosmopolitism. Spunea atunci marele nostru poet: „Așa, s'a zis (despre Maiorescu) că cere egala îndreptățire a jidanilor, fiind justă. Dar nu-i adevărat c'a cerut-o, cum nu-i adevărat că o asemenea faptă e justă. **NU POATE FI JUST a lăsa mână liberă, ASUPRA POPULAȚIUNII INTREGI, UNOR OAMENI CARORA RELIGIA LOR (TALMUDUL) LI ORDONA A URÎ ȘI ÎNȘELA PE CREȘTINI. Invoit n'a fost NIMENI cu modurile de deslegare a chestiunii israelte".**

De unde derivă antisemitismul marelui scriitor?

Antisemitismul lui Eminescu derivă direct din anticosmopolitismul afirmat în mai toate articolele sale. In privința cosmopolitismului, ca și a antisemitismului, intransigentul fost prim redactor al „Timpului" avea opinii pe cât de categorice pe atât de bine fundamentate pe o valabilă și proprie concepție sociologică a națiunii.

„Am susținut întotdeauna, — cuvânta el în 1871 la o adunare a societății studențești „ROMANIA JUNĂ" din Viena, — că chestiunea cosmopolitismului e una ce nu există. Poate că ar exista cosmopolitism dacă el ar fi posibil. Dar el e imposibil. Individul care are într'adevăr dorința de a lucra pentru societate, nu poate lucra pentru o omenire, care nu există decât în părțile ei concrete: IN NAȚIONALITATI.

„Individul e osândit prin timp și spațiu, de a lucra pentru acea singură parte, căreia el îi aparține. In zadar ar încerca chiar de a lucra deodată pentru întreaga omenire — el e legat prin lanțuri nedesfăcute, de grupa de oameni, în care s'a născut.

„Cosmopolitismul e o SIMULAȚIUNE, și nimic alta, — el n'a fost niciodată un adevăr. Străinii cari au interese personale în Țara Românească, de ex., vor simula totdeauna cosmopolitismul, pentrucă declarându-și adevăratele lor simțiri ar putea să pericliteze interesele lor individuale. Statele slabe, cum era Germania în secolul XVIII, vor simula cosmopolitismul pentru a denigra tendințele naționaliste ale inamicilor tari.

„Cu un cuvânt: cosmopolitismul nu există decât ca simulațiune, CA FĂȚARNICIE. El mai e pretextul pentru lenea și indiferentismul celor cari nu cunosc alt scop în lume, decât acela de a trăi bine".

Cosmopolitismul nu-i singurul păcat al jidanilor!

Oricât de impersonală ar putea fi considerată această discuție, aluzii destul de transparente îi precizează țința. Cine într'adevăr mai mult decât jidanii au interes și pot să profeseze, cu mai multă abilitate decât oricine cosmopolitismul?

De un șovinism fără margini când e vorba de națiunea lor, de „eternul" **Israel**, ei au adoptat, ca o confortabilă mască, cosmopolitismul pentru a nu-și periclita interesele lor individuale. Legați cu lanțurile de aur ale rassei, de națiia lor, fățarnici, ei simulează și caută să propage această babilonică doctrină, cosmopolitismul, cu tendința vădită de a slăbi conștiința națională a neamurilor pe care caută să le subjuge.

Dar dacă ar fi numai cosmopolitismul, singurul păcat al jidanilor! In spatele acestui paravan, se desfășoară toată perfidia iudaică. Eminescu a știut să vadă și dincolo de această fină pânză, cu care ahasverul păianjen căuta să-și acopere nelegiuirile.

A văzut cu tristețe cum pământul românesc e cotropit de jidovime ca de o pecingine. Nu însă fără să profite de ajutorul, indolența sau cearta creștinilor. Reiese limpede acest lucru din articolul „RAPIREA BUCOVINEI" publicat, în chenar de doliu, în ziua de 30 Septembrie 1877 în ziarul „Curierul de Iași", în preajma sărbătoririi de către Austria a anexării „stupului matern al Moldovei" — Bucovina.

...„Ce-au devenit astăzi obârșia Moldovei? Făgăduit-au Austria să o ție în vechile ei legi și obiceiuri, bunurile mănăstirești să le întrebuințeze spre ridicarea poporului moldovenesc, *târzeții să rămână întru ale lor, târgoveții întru ale lor și multe alte lucruri au făgăduit.*

„Și ce-au făcut din țară? Mlaștina de scurgere a tuturor elementelor sale corupte, loc de adunătură a celor ce nu mai puteau trăi într'alte părți, vavilon al babilonicei împărății. Deși după dreptul vechiu, Judanii n'aveau voie nici sinagogi de piatră să aibă, astăzi ei au drept în mijlocul capitalei havra lor, iar asupra țării ei S'AU SVARLIT CA UN PALC NEGRU DE CORBI, expropriind palmă cu palmă pe țăranul încărcat de dări, sărăcit prin împrumuturi, spre a-și plăti dările, nimicit prin **dobânzile de ludă, ce trebuia să le plătească. Și asta în jargonul gazetelor vieneze se numește a duce civilizația în Orient!**

„Oameni a căror unică știință stă în vânzarea cu cumpănă strâmbă și înșelăciune, au fost chemați să civilizeze cea mai frumoasă parte a Moldovei.

„Poporul cel mai liber și mai îngăduitor și-a plecat

Căminarul GH. EMINOVICI
— tatăl poetului —

capul sub jugul celei mai mizerabile și mai josnice rase omenești. Pământul cel mai înflorit încape, palmă cu palmă în mâinile cele mai murdare. Raiul Moldovei se umple de neamul cel mai abject. Și fiindcă la toate acestea procese de expropriere, agenții de împlinire au tantiemele lor, de aceea jidovimea și judecătorii merg mână în mână sub pajura creștină cu două capete (austro ungară, n. r.)

Fără a vărsa o picătură de sânge, fără muncă, fără inteligență, fără inimă (ei) pun astăzi mâna pe un pământ sfânt, a cărui apărare ne-a costat pe noi râuri de sânge, veacuri de muncă, toată inteligența noastră trecută, toate mișcările cele mai sfinte ale inimii noastre".

Acesta este poporul ales, în ochii clarvăzători ai lui Eminescu: un funebru pâlc de corbi hămesiți, o ceată de cămătari, oameni cari nu știu să vândă decât cu cumpănă strâmbă și înșelăciune, cea mai josnică și mai mizerabilă rasă, neamul cel mai abject, care știe, fără nici o jertfă de sânge, fără muncă, fără inteligență, fără inimă să pună mâna pe sfintele noastre bunuri naționale. Și astfel îi va arăta în toate scrierile sale. Cu deosebirea că, ceiace aici a fost schițat numai în linii generale, va fi arătat în amănunt în altă parte. Un oricât de mic prilej este folosit de Eminescu spre a arăta micimea de suflet a jidanului și setea lui de a acapara.

Jidovul fixat în trăsăturile sale permanente

O simplă notiță teatrală, publicată tot în *„Curierul de Iași"* e semnificativă, în această privință. Vorbind despre reprezentarea în idiș a unei piese de teatru jidănesc intitulată **„Filosoful amorezat și hasidul"**, Eminescu spune: **actorul ce jucă pe hasid (habotnicul luminat) a reprezentat atât de fidel pe evreu cum îl cunoaștem în toate zilele: apucat, cu vorba repede și măruntă, încrezut, râzând iute și clipind din ochi, încât trebuie să-i recunoaștem mult talent".**

Această succintă înfățișare care evocă pe jidanul de totdeauna și de pretutindeni, în toată caraghioasa lui postură, puțini au avut darul să o prindă.

Numai în anecdotica noastră populară, în glumele versificate ale lui TH. SPERANȚIA și, în vremea noastră, în desenele lui PETRICA LAZAR, jidovul e fixat în trăsăturile sale permanente.

Are Eminescu, între lucrările sale quasi-inedite, între multe altele, o piesă de teatru neterminată intitulată „GOGU' TATII"

Tocmită cu intenția de a se desfășura în trei acte, din ea n'au fost scrise decât cinci scene, în cari pana poetului „Serii pe deal" *a conturat cu o rară virtuozitate, mai toate personagiile piesei, dar mai cu osebire un jidan* — Leizer Zolzangesind, *proprietarul hotelului* „Biriucul de aur" *din târgușorul moldovean* Desbrăcătoreni — *cu toate apucăturile specifice oricărui fiu al neamului lui Israel: umil când n'are putere, lingușitor când vrea să capete ceva, obraznic când se știe tare, cămătar și înșelător de câte ori are prilejul și suferind mereu de o acută arghirofilie. Tema, atât cât poate fi desprinsă din cuprinsul celor cinci scene, este următoarea: d.* Subpapuc, *mare proprietar, consimte în urma insistențelor soției sale, să-și dea fata,* Hermence, *după* Gogu Frige-Linte, *feciorul boerului Stratomir Frige-Linte. Candidat la mâna fetei, — sau la zestrea ei mare, dacă vreți, — mai este însă și tânărul moșier* Barbu Vultureanu, *care, întreprinzător, își încearcă sorții ajutat de vătaful său credincios,—Pavel al lui Vasile al Ilenii Savului lui Mihai a Radului din Oșlobeni zis Pavel Intentaționem, un tip desprins par'că din amintirile lui Creangă — și folosindu-se de împrejurarea că, tocmai când se afla în grădina conacului boerului Subpapuc și făcea planuri de luptă, sosește și Leizer care, descusut, spune că Gogu (Grigore) Frige-Linte, celălalt pretendent e închis, pentru neplata unor chefuri și a cheltuelilor făcute la joc de cărți, într'o cameră a „hotelului" său.*

Auzind de boerul Subpapuc, jidanul venise să-i ceară acestuia banii ce-i datora ginerele în spe Gogu Frige-Linte.

Discuția, din care se lasă să se întrevadă toate metodele de înșelăciune la cari a recurs Leizer ca să ridice datoria petrecărețului fiu de boer, alunecă, la un moment dat, pe o pantă, unde poate fi văzut în adevărata sa lumină jidanul, fiu al unei bine organizate internaționale. Pavel Vătaful îl întreabă, așa într'o doară, cam ce-ar face dacă, în loc de parale, Subpapuc, *i-ar da o sfântă de bătaie să o țină minte.*

...„Țipă toată Evropa"

— „Să mă bată? — răspunde Leizer Zolzangesind. Ei vei! Să mă bată, iu nu vrei de chit să mă bată. Eu sunt Untertan (supus, n. n) nimțeschi și chind mă tragi de urechi pi mini, țipă toată Evropă. Și ce-i videa Dimiata prin gazeturi franțuzești, inglizești și nemțești.... Alle Wein șugen... Bier (boer, n. r.) di pi Moldovă o tocit copilele lui Leizer în patru bucăți, o dat foc pi hotel,.... o luat dela Leizer o sută de mii de galbeni, l-o prădat, l-o pus pi cruci, l-o botezat cu de-asilă, l-o pus să mănânci carni di pork, i-o băgat frigări pi gât, o tăiat pe Ruhla niu și vine atunci comisie și iar comisie... unt wus is geweizen (și vezi ce înseamnă, aprox., n. r.), a tragi pi Leizer de urechi?

„Crezi Dimiata chi noi n'avem puteri! Ei vei!... Chind întreabă cine scrie Naie Freie Presse di pi Viena? Aver fin insere Lait. Chind întreabă cine scrie Allgimeine Zaitung di pi Berlin? Aver fin insere Lait... (Găsești tot lume de-a noastră, n. r.) Chind întreabă cine scrii jurnalele franțuzești? Aver fin insere Lait... Și la ghizetă rumună di pi Bikrești nu sunt jidani? Adiki... vorbă să fie... Dar la presă di pi Bikrești este frantuzi: VERMONT heisst din: GRIMBERG.

(Continuare în pag. ...)

Camerele de agricultură și Uniunea lor,
instituțiuni creiate pentru propășirea agriculturii românești

O intensă activitate a Uniunei Camerelor de agricultură pentru raționalizarea culturii pământului. Ajutorarea și îndrumarea practică a agricultorilor. Realizări însemnate, cu mijloace financiare reduse

Camerele de agricultură și Uniunea lor, au fost înființate prin legea dela 14 Aprilie 1925. Această lege prevede înființarea unei Camere de agricultură de fiecare județ și a Uniunei lor cu sediul la București.

Pe baza acestei legi au luat ființă și funcționat în anul 1926 un număr de 63 de Camere agricole județene. Uniunea Camerelor de agricultură s'a constituit la 5 Martie 1926. In anul 1927 au funcționat Camerele de agricultură în 64 județe. In anul 1928 în 65 județe. In anul 1929 în 67 județe, iar dela 1930 Camerele agricole au funcționat în toate județele, fiind astfel în număr de 71.

Camerele de agricultură sunt instituțiuni elective, membrii se aleg de agricultorii din județul respectiv. Membrii de drept sunt specialiștii diferitelor servicii agricole zootehnice și silvice.

Ele sunt conduse de un consiliu de administrație, ales de adunarea generală. In fruntea consiliului este președintele Camerei.

Ca personal tehnic funcționează: secretarul Camerei care trebue să fie inginer agronom, personalul de birou, un contabil, un casier, o dactilografă.

Ca personal exterior funcționează diferiți specialiști: ingineri agronomi, medici veterinari, silvicultori și agronomi etc.

Numărul lor este în funcțiune de nevoile Camerei agricole pentru rezolvarea multiplelor chestiuni tehnice de propagandă și de îndrumare.

Numărul specialiștilor a fost progresiv sporit odată cu extinderea activității Camerelor de agricultură. Este de remarcat că numărul specialiștilor este cu mult mai mic decât necesită multiplele lucrări și studii tehnice și că el actualmente nu poate fi sporit din cauza veniturilor reduse ale Camerelor de agricultură.

Uniunea Camerelor de agricultură se compune din 71 președinți ai Camerelor de agricultură sau delegații lor împreună cu 18 membri de drept, conducătorii diferitelor direcțiuni tehnice ale ministerului de agricultură.

In fruntea Uniunei este președintele ales de Adunarea generală.

Adunarea generală alege pentru rezolvirea lucrărilor curente de administrație, un consiliu care se compune din 5 membri aleși și 4 membri de drept.

Executarea lucrărilor Uniunii se face de către directorul general, ajutat de specialiștii tehnicieni în diferite ramuri ale agriculturii precum și de personalul administrativ necesar.

Pentru controlul și îndrumarea Camerelor de agricultură la fața locului, funcționează inspectorii Uniunii.

ROLUL UNIUNEI CAMERELOR DE AGRICULTURA

Camerele de agricultură și Uniunea lor au fost create din nevoia imperios simțită a ridicării agriculturii și a îmbunătățirii producțiunei agricole, cantitativ și calitativ.

Scopul acestor instituții este:

a) *de a reprezenta și apăra interesele agricultorilor.*

b) *de a îndruma și ajuta pe agricultori prin sfaturi, demonstrații practice, învățământ agricol, publicațiuni, recomandări de sisteme de cultură, soiuri selecționate de cereale, pomi, animale, mașini și instrumente agricole, combaterea boalelor la plante și animale, construcțiuni și organizarea gospodăriilor, cu un cuvânt, ele activează asupra îndrumării și ajutorării agriculturii întregii țări.*

Pentru îndeplinirea acestor misiuni, legea prevede pentru Camerele agricole și Uniunea lor, anumite venituri.

Aceste venituri realizate pentru Camerele de agricultură au fost în perioada dela 1926 până la 1933:

1926	Lei	94.468.563
1927	„	220.802.232
1928	„	246.975.515
1929	„	274.806.035
1930	„	257.093.740
1931	„	286.194.457
1932/33	„	227.857.334

Iar pentru anii 1933-1936, au fost:

1933/34	Lei	135.034.632
1934/35	„	126.252.567
1935/36	„	167.019.315

Veniturile Uniunii Camerelor de Agricultură pentru anii 1926-1933 au fost:

1926	Lei	8.223.688
1927	„	11.809.478
1928	„	13.023.795
1929	„	17.170.214
1930	„	14.605.781
1931	„	17.194.961
1932/33	„	21.803.457

Iar pentru anii 1933-1936 au fost:

1933/34	Lei	17.385.723
1934/35	„	13.483.815
1935/36	„	12.177.040

O mare acțiune pentru îmbunătățirea producției agricole

In sprijinul agricultorilor greu loviți de scăderea prețurilor la cereale din ultimii ani, Camerele de agricultură și Uniunea lor au întreprins o puternică acțiune de îmbunătățire și sporire a producțiunii agricole, urmărind ameliorarea sistemelor de cultură prin folosirea de mașini și unelte, introducerea de plante rentabile ca: in, cânepă, ricin, cartofi, trifoi, lucernă, sfeclă, furajeră, iarbă de Sudan, *asemenea și combaterea boalelor criptogamice și insectelor, acordând ajutoare materiale în toate aceste scopuri.*

In vederea îmbunătățirii sistemelor de cultivarea pământului s'au organizat cât mai multe puncte demonstrative și culturi comparative chiar pe terenul micilor agricultori, creindu-se vii în văzul agricultorilor. S'a desfășurat o vie propagandă pentru intensificarea culturii bumbacului și ricinului.

S'au înființat asociațiunile Camerelor de agricultură pe regiuni naturale in vederea selecțiunii semințelor U. C. A. contribuind cu subvenții însemnate la susținerea acestor asociațiuni.

S'a dus o vie propagandă pentru utilizarea mașinelor în special a celor de semănat și curățit semințele.

S'au cumpărat și distribuit cu preț redus un mare număr de mașini. S'au înființat multe stațiuni de mașini — folosirea lor fiind gratuită sau cu preț foarte mic.

Pentru desvoltarea culturii trifoiului și a lucernei s'au înființat opt stațiuni de decuscutare, la: Cernăuți, Timișoara, Deva, Brașov, Blaj, Tg.-Mureș și Oradia Mare.

In domeniul protecțiunii plantelor, Camerele și Uniunea prin specialiștii lor au căutat a stabili pe regiuni paraziții cei mai dăunători și să popularizeze combaterea lor. Un deosebit interes s'a depus pentru combaterea plantațiunilor de hibrizi producători direcți și pentru alegerea celor mai bune soiuri de viță pentru masă și pentru vin, potrivit cu regiunile naturale ale țării.

Pomicultuta, a fost una din preocupările de căpetenie făcându-se de specialiști studii amănunțite — în toate direcțiunile ca: îmbunătățirea producției fructelor, combaterea boalelor, comercializarea fructelor. S'a făcut pe toate căile propagandă, conferințe și demonstrațiuni.

Zootehnia, nu a fost de loc neglijată; s'a înființat stațiunea avicolă dela Băneasa, care dă rezultate foarte frumoase.

Camerele au înființat și ele puncte avicole în multe județe.

S'au întreținut un mare număr de stațiuni și s'au dat subvenții pentru cumpărarea de reproducători.

Pentru apicultură s'a mutat un specialist la U. C. A. care ține cursuri în toată țara.

Pentru cultură profesională, U. C. A. a editat revista „Drumul Nou" pentru îndrumarea agricultorilor.

U.C.A. a tipărit în cursul anului 1934 următoarele lucrări: instrucțiuni asupra culturii bumbacului. Memoriu asupra modificării legii Camerelor de agricultură.

S'au cumpărat un număr însemnat de filme cu caracter agricol.

Ca organ consultativ al ministerului agriculturii, U.C.A. a dat 131 avize motivate.

D. PREȘEDINTE SESCEOREANU INSPECTAND HERGHELIA PADURENI (TIMIȘ-TORONTAL)

Pentru promovarea agriculturii

In vederea promovării agriculturii, Uniunea a desfășurat o acțiune rodnică de ordin cultural, și anume:

A editat, la început „Buletinul Uniunii Camerelor de Agricultură", mai apoi transformat în revista „Agricultura" în care s'au publicat diferite rapoarte, referate, articole originale și dări de seamă asupra activității Camerelor de agricultură.

Cu începere din anul 1930, până în 1934 a tipărit revista săptămânală „Stiri agricole". Această publicațiune a fost organul săptămânal de informare pentru conducătorii și specialiștii Camerelor asupra situațiunei agriculturii din țară și străinătate și a desfacerii produselor.

Dela 1 Ianuarie 1931, Uniunea cu concursul Camerelor de agricultură a început să editeze revista bilunară „Drumul Nou" în 40.000 exemplare.

Datorită felului variat și bine documentat, cum a fost scrisă, revista „Drumul Nou" a câștigat, într'un timp scurt, autoritatea morală și dragostea populațiunei rurale, pe întreg cuprinsul țării.

A editat broșuri de popularizarea științelor agricole, care au fost distribuite, în mod gratuit, tuturor Camerelor de agricultură și instituțiunilor cu caracter agricol.

Pentru a pune la îndemâna micilor agricultori broșuri de specialitate, scrise pe înțelesul lor, Uniunea camerelor de agricultură a instituit un concurs cu premii, în valoare de 100.000 lei, pentru cele mai bune manuscrise, tratând despre: creșterea și îngrijirea cabalinelor, ovinelor, bovinelor, porcinelor și păsărilor și un premiu de lei 30.000 pentru cel mai bun manuscris, care va trata despre cultura plantelor de nutreț.

Manuscrisele vor fi tipărite de Uniune, pe măsura posibilităților financiare și se vor distribui la agricultori.

Pentru înlesnirea propagandei a cumpărat un număr însemnat de aparate și filme de cinematograf, cu caracter agricol, pe care le împrumută gratuit Camerele de agricultură, spre a fi proiectate cu ocaziunea ținerii conferințelor, cursurilor etc.

Uniunea a dispus de 126 filme cinematografice, cu un metraj total de 39.560 m. liniari.

Pentru împrospătarea cunoștințelor agricole ale inginerilor agronomi ai oficiilor agricole județene și ai Camerelor de agricultură, cum și pentru ținerea lor la curent cu ultimele descoperiri ale științei agricole aplicate, împreună cu Camerele de agricultură și cu ministerul agriculturii, a organizat o serie de cursuri de specializare, cu durată până la 15 zile. Cursurile s'au ținut de către profesorii și conferențiarii Academiilor de înalte studii agronomice din București și de alți specialiști.

Față de multiplele probleme, care se pun la ordinea zilei, dela a căror deslegare se așteaptă îmbunătățirea situației economice, Uniunea și-a înzestrat biblioteca cu cele mai însemnate lucrări de specialitate. Biblioteca a stat la dispoziția publicului interesat, în toate zilele și orele de serviciu.

A acordat însemnate subvenții, pentru a fi distribuite drept premii agricultorilor merituoși cu ocazia expozițiilor și concursurilor organizate de Camerele de agricultură.

A acordat deasemeni ajutoare studenților români, lipsiți de mijloace, atât în țară cât și în străinătate, pentru studii agricole, veterinare și silvice, precum și facultății de medicină veterinară din București o sumă de lei 500.000 pentru intensificarea fabricațiunii de seruri și vaccinuri și ieftenirea prețurilor acestora, cu condițiunea de a se rambursa, sub formă de seruri și vaccinuri.

Datele statistice, adunate prin Camerele de agricultură au fost centralizate și sistematizate, dând posibilitatea Uniunii să informeze la timp atât publicul cât și autoritățile de stat, asupra măsurilor ce se impun pentru îndrumarea și ajutorarea agriculturii.

Un progres continuu
în toate ramurile activității agricole

Atât U. C. A. cât și Camerele de agricultură au dat tot concursul pentru realizarea țelului propus și urmărit de ministerul agriculturii prin acțiunea de promovarea agriculturii.

Specialiștii U. C. A. și ai Camerelor au fost la dispoziția ministerului.

Deasemeni U. C. A. și Camerele au suportat o mare parte din cheltuelile ce au fost necesare pentru executarea tuturor acțiunilor în legătură cu programul ofensivei agricole pornită de ministerul agriculturei.

In general se constată un progres continuu în toate ramurile activității agricole. Agricultorii au început să se convingă de roadele unei bune lucrări a pământului, folosirii de semințe selecționate, utilizarea uneltelor de grajd. Deasemeni îngrijirea livezilor cu pomi a făcut progrese apreciabile, grădinile de zarzavat au sporit considerabil ca număr. Creșterea păsărilor se bucură din ce în ce de mai mare atențiune. Cererile pentru păsări de rasă sporesc din an în an, asemenea cererile pentru ouă de păsări de rasă pentru clocit.

Creșterea porcilor s'a ameliorat mult. Animalele aduse pe piață sunt bine condiționate.

Cererile pentru purcei de rasă adresate Camerelor de agricultură devin din ce în ce mai numeroase, așa că de multe ori ele nu pot fi satisfăcute în întregime.

Consultarea din ce în ce mai numeroasă a medicilor veterinari arată interesul sporit al agricultorilor pentru sănătatea animalelor.

Deasemenea și creșterea bovinelor este pe cale bună. Progresul aci e natural mai puțin vizibil. Dar faptul că cererile pentru tauri de rasă devin din an în an mai numeroase, ne arată interesul crescând al agricultorilor pentru animale de rasă.

In ce privește condiționarea produselor agricole și animale este înceată dar în continuu progres.

Sfaturile date de organele Camerelor, ale Uniunii și ministerului sunt aplicate pe o scară din ce în ce mai mare.

Laptele adus pe piețele diferitelor orașe, este mult mai curat, asemeni untul, ouăle, zarzavaturile și fructele aduse la târguri sunt calitativ mai bune.

Agricultorii au început să se pătrundă că marfa bună și bine condiționată se vinde mai ușor și se obțin prețuri mai avantajoase.

Apoi se constată și un interes crescând pentru diferitele foi de popularizare; de pildă „Drumul Nou" este cerut cu insistență, abonamentele sporesc pe zi ce trece.

Afară de aceasta se cer organelor agricole ale Camerelor și ministerului, sfaturi în toate direcțiile, așa că multe Camere au înființat un serviciu de informațiuni.

Inființarea gospodăriilor model și a centrelor agronomice, sunt de mare însemnătate. Ele constitue mijlocul practic de ajutorarea agricultorilor și de îndrumare practică spre progresul agricol. Centrele agronomice trebuesc înmulțite și înzestrate cu tot ce trebue, ele fiind adevărate modele vii în văzul agricultorilor.

Toate aceste constatări ne îndreptățesc a afirma că agricultura noastră este în plin progres. Având în vedere situația materială și culturală în care se află agricultorul nostru, este regretabil că atât ministerul agriculturii cât și Camerele de agricultură și Uniunea lor, nu au la dispoziție mijloacele necesare pentru o activare mai intensă.

Din această cauză roadele muncii intense depuse atât de minister cât și de Camerele de agricultură nu pot fi cele dorite și necesare. Mijloacele ce stau la dispoziția ministerului de agricultură sunt prea reduse, pentru o țară cu structură agricolă. De notat că ministerul acoperă 50% din bugetul sau din veniturile proprii.

Deasemeni activitatea Camerelor de agricultură și a Uniunii lor, a fost și este stânjenită și chiar împedicată de faptul reducerii mereu a veniturilor acestor instituțiuni.

PERSONALUL ȘI METODELE DE LUCRU

Personalul de specialiști al Uniunii și Camerelor agricole a depus o intensă muncă pentru realizarea propășirii agriculturii. Acest personal este însă foarte redus, față de nevoile reale care trebuesc satisfăcute. Din cauza veniturilor reduse o sporire a personalului nu este posibilă.

Mijloacele financiare au fost luate din veniturile Camerelor de agricultură.

In ofensiva agricolă Camerele și Uniunea au dat tot concursul lor, atât material cât și ca personal.

Trebue recunoscut că această ofensivă agricolă nu ar fi putut fi executată fără acest concurs, căci ministerul nu dispunea de fondurile necesare pentru executarea programului preconizat.

REALIZARI RECENTE

Este indiscutabil că activitatea desfășurată de la 15 Noembrie 1933 și până la 1 Aprilie a avut o influență salutară asupra agriculturii în general.

Toate ramurile activității agricole sunt în progres. Aceasta natural nu trebue comparată cu progresele altor țări, ci trebue făcută comparația cu starea agriculturii noastre înainte și imediat după războiu.

Cu absolută siguranță putem afirma astăzi, că în majoritatea cazurilor interesul agricultorilor pentru sporirea producțiunei cât și pentru îmbunătățirea cantitativă a fost depășit. Dovada sunt cererile mereu crescânde pentru animale de rasă, porci, oi, păsări, tauri.

Gospodăriile model și ale centrelor agronomice, sunt de mare însemnătate, fiind din ce în ce mai căutate de agricultori, care cer îndrumarea practică spre progresul agricol. Centrele agronomice înmulțite și înzestrate cu tot ce trebue, vor fi adevărate modele vii în văzul agricultorilor.

Ca încheere se poate afirma că după 10 ani de existență Camerele de agricultură și Uniunea lor apar ca instituțiuni, neapărat necesare pentru propășirea agriculturii noastre.

Ele au luat ființă dintr'o necesitate absolută a stării grele a agriculturii, s'a stabilit un strâns contact între ele și agricultori, creindu-se un puternic curent pentru o agricultură mai rațională și stimulând interesul agricultorilor pentru multe ramuri agricole neglijate înainte.

Realizările acțiunii pentru valorificarea pădurilor Statului

O serie de venituri demne de menționat

In afară de acțiunea pentru valorificarea produselor lemnoase recoltate — acțiune ale cărei realizări se desprind atât de bine din tablourile de mai jos — Casa pădurilor a acordat o importanță desăvârșită și operei de conservare a pădurilor.

Astfel în acest plan de preocupări s'a urmărit ameliorarea progresivă a pădurilor Statului prin introducerea treptată de specii indigene și esențe exotice în creșterea rapidă și lemn de preț.

Efectul acestei mari opere constă într'o reînviere a patrimoniului forestier, greu încercat prin aplicarea legiuirilor agrare de după războiu. Intr'adevăr rezultatele obținute până în prezent anunță o organizare sănătoasă a întregei economii forestiere, astfel ca în viitor să nu se mai întâmpine obstacole de nici un fel și mai ales să nu influențeze asupra desvoltării acestei economii forestiere legiuiri ca cele menționate.

SPORIREA VENITURILOR

Importanța dobândită de pădurile Statului în cadrul economiei naționale și nevoile tot mai mari ale bugetului Statului au făcut ca sporirea veniturilor să constituie dota dominantă a preocupărilor conducerii Casei Pădurilor. Realizarea acestui deziderat s'a urmărit prin: *intensificarea producției prin exploatarea de noi complexe forestiere, o cât mai superioară valorizare a posibilităților anuale și comprimarea cheltuelilor de administrație.*

Efectele acestor străduinți se reflectează în tabloul ce-l dăm mai jos asupra veniturilor, cheltuelilor și excedentelor exercițiilor financiare din perioada 1920-1936.

Anii	Venituri Lei	Cheltueli Lei	Excedent Lei
1920/921	66.317.766	59.057.300	7.260.466
1921/922	95.878.164	69.092.400	26.785.764
1922/923	158.124.995	69.408.900	88.716.095
1923	184.107.825	92.817.000	91.290.825
1924	239.959.997	161.605.335	78.354.662
1925	357.855.725	168.193.700	189.662.025
1926	504.003.496	197.513.000	306.490.496
1927	497.196.788	260.834.600	236.362.188
1928	565.530.852	287.650.000	277.880.852
1929	572.621.242	295.210.000	277.411.242
1930	737.512.671	459.459.371	278.053.300
1931	756.009.946	583.934.085	172.075.961
1932/933	968.579.326	695.253.908	273.325.418
1933/934	991.881.492	776.824.556	215.056.936
1934/935	1.158.283.659	893.701.562	264.582.097
1935/936	1.232.525.487	959.300.330	273.225.157

Din examinarea acestui tablou se vede că excedentele din anii de criză 1930—1935/36 egalează cele mai mari excedente din perioada de inflație și prosperitate economică 1922-1929, și anume din epoca în care prețul lemnului a fost cu aproape 100% mai scump.

Aceste realizări sunt cu atât mai demne de subliniat, cu cât cheltuelile de investiție și de cultura pădurilor din anii 1930—1936 au fost superioare cheltuelilor similare din anii 1920—1929.

MODUL DE INTREBUINȚARE A CATORVA EXCEDENTE

Dacă la excedentul efectiv realizat în 1935/36, adăugăm „debitorii" cari se ridică la 177.316.844 lei, excedentul de gestiune al anului 1935/36 se ridică la 450 milioane 542.001 lei.

Intre regie și antrepriză

Desvoltarea regiei a fost înlesnită și prin legile din 17 Aprilie 1930 și din 2 Mai 1934, care au așezat Administrația Casei Pădurilor Statului pe baze comerciale. Proporția în care au fost aplicate cele două sisteme — *regie și antrepriză* — se poate urmări din tablourile veniturilor ce urmează:

Anii	Valoarea materialului lemnos vândut Regie Mii lei	Antrepriză Mii lei	Total Mii lei
1920/21	49.982	12.329	63.311
1921/22	73.433	14.678	88.111
1922/23	96.188	28.398	124.586
1923	86.128	67.664	153.792
1924	146.723	56.313	203.036
1925	220.674	83.891	304.565
1926	265.833	177.623	443.456
1927	225.122	207.496	432.618
1928	160.429	338.424	498.853
1929	176.497	341.608	518.105
1930	305.192	307.171	612.333
1931	382.408	174.299	556.707
1932/33	603.836	149.552	753.387
1933/34	717.959	75.859	793.818
1934/35	846.272	129.680	975.952
1935/36	814.836	143.457	958.293

Deoarece valoarea lemnăriei valorificată prin regie include și cheltueli de exploatare, transport, industrializare, etc., vom da — pentru a se avea raportul exact dintre cele două modalități de valorificare, — cifrele de mai jos, privitoare la volumele de lemnărie *vândute în regie și prin antrepriză* în *anii 1934 și 1935/36.*

Anii	Antrepriza Lemn lucru Mii m.	Lemn foc Mii m.	Total	% c.	Regia Lemn lucru Mii m.	Lemn foc Mii m.	Total	% c.	Total general
1934/935	1223	2017	3294	39	1023	4109	5123	61	8.246
1935/936	821	2365	3186	43	951	3224	4275	57	7.461

CONCURSUL DAT COOPERAȚIEI FORESTIERE

In urma politicei inaugurată de guvern *în 1934, de a sprijini cooperația,* conducerea Caps a dat cel mai larg concurs cooperativelor forestiere. Astfel, în procentul de 43% pe care-l reprezintă antrepriza în exercițiul financiar 1935/36, participarea *unităților cooperatiste depășește aportul întreprinderilor particulare.* Concursul dat cooperației forestiere explică și creșterea procentului antreprizei *dela 39%* (1934/35, *la 43%* (1935/36).

CONCLUZIUNI DEMNE DE RELEVAT

Din examinarea raportului de față, se desprind o serie de *concluziuni,* pe care apreciem că este bine să le relevăm:

1. Organizarea pe baze comerciale a Administrației Casei Pădurilor a făcut posibilă o mai rentabilă valorificare a domeniului forestier al Statului;

2. Gospodărirea în regie a condus și la o cultură mai rațională a pădurilor Statului, asigurându-se astfel conservarea și ameliorarea acestui patrimoniu public:

3. Investițiile masive făcute de Casa Pădurilor în perioada de criză (1930—1936) au constituit un *real aport la lupta de combaterea șomajului dusă de guvern,* mai ales că noulle construcțiuni de fabrici și căi ferate au avut loc în regiunile unde lucrul în pădure constituie unica posibilitate de câștig a locuitorilor;

4. In ultimii trei ani — 1933/34, 1934/35 și 1935/36, — Casa Pădurilor a înregistrat progrese însemnate atât din punct de vedere comercial, cât și din punct de vedere administrativ și technic.

„Evreul e simptom permanent al unei boli sociale"

Cine e stăpânul ţării Moldovei? Patria evreului: speculaţia. Uzura, moartea ţărănimii. Vuietul rotativelor acoperă jaful iudaic. Rachiul, factor de civilizaţie. „Inainte, spre Eminescu!"

(Continuare din pagina 29-a)

„Ştii Dimiata cine esti stupun in ţara Moldovii? Crezi că rumună? Rumună-i bun să are, rumună-i la praşălă.... numai IU stăpun. STĂPUN IST LEIZER ZOLL ZAN GESIND".

Iată, în această grăbită perorație, în care, cu pripeala caracteristică, jidanul răspunde, cu vârf și îndesat, întrebării lui Pavel Intentaționem, Eminescu face să fie desvăluite toate uneltele de luptă ale lui Izrael și luminează toate legăturile subterane cari unesc pe jidanii din toată lumea. Leizăr hangiul din Desbrăcătoreni e sigur de impunitate. El își poate exercita toate rafinatele sale facultăți exploatatoare pe spinarea naivilor de români, sigur fiind că în momentul când un singur fir din zulufii săi va fi mișcat, vaetele lui vor răsuna amplificate de megafoanele presei internaționale iudaice, iar simpla urechială, meritată, va fi arătată, de aceleași largi râuri de cerneală, drept progromuri și cruzimi ale „aziaților" din România. Iată metodele de luptă și mijloacele de apărare ale jidovimii de pretutindeni, arătate de acest necunoscut huligan, Mihai Eminescu.

Care e secretul marelui răsunet pe care îl capătă văicărelile jidanilor, l-ați văzut: în presa din Viena, Berlin, Paris, Londra și prăpăditul nostru București „fin insere Lait", „găsești neamul nostru", al lui Leizăr, al Vermonților, al Muntenilor, al Basarabilor și Scrutatorilor circumciși.

Modul cum jidanii au reușit să pătrundă în sistemul economic al principatelor române, ajutați nu numai de ai lor, dar chiar de creștini

HENRIETA EMINOVICI

și de greșalele lor, este arătat științificește de autorul „Cezarei" în conferința sa „INFLUENȚA AUSTRIACA ASUPRA ROMÂNILOR DIN PRINCIPATE" ținută, sub auspiciile societății „JUNIMEA", al cărui membru era, la Iași, în ziua de 16 Martie 1876 și publicată în luna August a aceluiaș an în paginile revistei „Convorbiri literare".

Vorbind de tendința clasei de mijloc și a breslașilor de a părăsi pozițiile pe care le dețineau, spre a ocupa funcții de stat, socotite ca privilegii acordate de domnii schimbăcioși, Eminescu arată că „prin această grămădire la porțile privilegiilor și ale slujbelor rămân goluri economice pe care le umple un element străin: EVREII.

„Unde bacalul boerit și-a închis dughiana, și-a deschis-o evreul, unde fiul blănarului s'a făcut cinovic, blănarul evreu și-a deschis dughiană, unde ciubotarul român s'a făcut custode al urbei, — adică paznic de noapte — acolo Evreul și-a deschis ciubotărie".

Deplasarea aceasta a claselor productive românești către ramuri de activitate neproductive e o cauză a înmulțirii jidanilor la noi. Dar nu singura. In această conferință, din care nu putem reda decât fragmente, dar în care Eminescu a pus tot focul naționalismului său, și-a desvăluit toată ura lui față de tot ce e străin, ca și dragostea lui pentru sistemul monarhic, pentru țărănime, pentru clasele productive — și a făcut o vehementă critică a funcționarismului, el a mai arătat multe alte împrejurări nefericite pentru noi, folosite de jidani, pentru a se înstăpâni în viața noastră economică.

Patria Evreului: speculația

„Ne mirăm de mulțimea crâșmelor, — continuă el, — în țara noastră, DE MULȚIMEA JIDANILOR; cauza e mulțimea rachiului, mulțimea velniților; dar această mulțime de unde vine? Sub domnia turcească... exportul grânelor era oprit. Prin urmare grânele neconsumate trebuiau prefăcute în obiect exportabil: în vite. S'au combinat lucrurile Velnița consuma prisosul și da hrană vitelor. Velnița producea rachiu, rachiul trebuia consumat și era mult. S'au făcut multe crâșme. Pentru acestea trebuiau crâșmari. S'AU ADUS MULȚI EVREI și proprietarul impunea fiecărui din supușii săi de a lua atâta rachiu pe an. Unele plăți pentru muncă se făceau în rachiu".

Dar de ce au fost aduși numai decât jidani? ne-am putea întreba. Ne răspunde, tot în aceeaș conferință, Eminescu.

Evreul era elementul care trebuia pentrucă: „Ori unde e teren pentru neagra speculațiune, Evreul i-acasă, iar vaetele și plângerile contra persecuțiunilor sunt mofturi, care SA ACOPERE DE MAI INAINTE MODUL NEOMENOS IN CARE SUG ȚĂRILE PE CARILE AU CĂZUT CA LACUSTA".

Cele spuse aci, în ultimele rânduri, nu sunt numai afirmații nefundate. Eminescu revine asupra lor în articolul „Înstrăinarea industriei românești", publicat în „CURIERUL DE IAȘI".

După ce arată că: „In anul 1835 nu era încă pe ulița mare (a Iașului, n. r.) un singur negustor evreu, astăzi mai că nu găsești negustor creștin pe această uliță și tot așa pe celelalte" **el spune:** „Afară de aceia, Evreii formează, ei în de ei, un fel de societate tacită de consum; ei își vând în de ei toate lucrurile mai eftin — poate în urma unei înțelegeri stabilite prin zecile de școli evreești — încât Românul „ce are întocmai aceleaș trebuințe ca și un Evreu, cheltuește totuși cel puțin c'o a treia parte mai mult decât un Evreu. Asigurați odată contra concurenței Creștinilor, Evreii au două liste de prețuri: una pentru Evrei, alta pentru Creștini".

Solidaritatea jidanilor, această distrugătoare solidaritate a știut să facă din abandonarea de către creștini a breslelor, din cauza concurenței mașinismului, un isvor de mari venituri cari întraseră până atunci în mâna românească. Renunțând și ei la meserie, jidanii s'au apucat de negoț, speculând produsele ieșite gata din fabrici.

Dar această concesiune involuntară nu este singura și cea mai primejdioasă. Au fost — și din nefericire, cum vom vedea mai sunt și acum — împrejurări când cu bună înțelegere s'au concesionat, fără nici un câștig pentru români, venituri extraordinar de mari. Eminescu ne relatează un atare caz, pe care, dacă îl redăm aci, nu ne putem opri să nu insistăm asupra adâncii semnificații, pe care el o capătă prin împrejurările speciale, în care a fost observat și semnalat.

Intre 1 Iulie 1875 și 1 Iunie 1876, când a fost demisionat de guvernul liberal, Eminescu a fost revizor școlar al județului Vaslui. In această slujbă, care îl obosea mult și-i lua o mulțime de timp, el nu a pregetat, — deși în situația lui de funcționar al statului lucrul era foarte delicat, — să arate în rapoartele sale dezastroasa situație a țărănimii ajunsă în sapă de lemn, sub exploatarea sângeroasă a jidanilor.

Concesii primejdioase

Aceiaș temă e desvoltată și în „*Concesiuni economice*", articol publicat în ziarul „TIMPUL" la 25 Martie 1878.

Amintind că România e în mare parte jertfa întunecoasei majestăți a mașinismului arată că breslașii creștini cari, ca și cei evrei, „*și-au svârlit uneltele la apropierea lui*" au făcut mari concesii economice jidanilor prin faptul „*că creștinii fac politică, se sfâșie și se mănâncă între ei... pe când evreii, mai practici și mai oameni de pace* (numai între ei, n. r.) *știu a se despăgubi de stângerea breslelor prin PRECUPEȚIREA întinsă a obiectelor de consumațiune, scumpind în mod artificial traiul zilnic*".

Un raport al revizorului școlar Eminescu

Intr'un raport pe care în 1875 îl înainta ministrului de pe atunci al instrucției, Titu Maiorescu, raport care trebuia să arate starea școalelor cercetate, revizorul Eminescu, după ce arată sărăcia populației, datorită dărilor excesive — pentru plata cărora „oamenii își vând *(jidanilor)* munca lor și a copiilor lor pe ani întregi" *cum și mortalității copiilor și bolilor ca, angina diftherică, vărsatul negru, cari au pustiit satul Mânjești-Vaslui, de care e vorba în raport, spune referitor la concesionarea perceperii impozitelor, acordată evreilor, următoarele :*

„Comunele, *încărcate de greutăți,* sunt silite a-și vinde veniturile lor la Evrei, *singurii într'adevăr, care sunt în stare a exercita o percepție atât de atomistică și atât de dezastruoasă*".

După ce arată că jumătate din încasări revine jidanului, Eminescu, continuă: „N'am nevoie să pomenesc că pretutindenea aceste organe indirecte ale percepției sunt Evreii, CU TOATA LEGEA CONTRA LOR, și care acoperiți de numele proprietarilor sau arendașilor exploatează în mod neomenos pe acea clasă, care poartă tot aparatul greoiu al statului nostru".

In ce măsură s'au schimbat lucrurile de atunci și până acum nu am putea spune. E deajuns să amintim numai că lucrurile au mers din rău în mai rău. Dar unde se află astăzi revizorul școlar care să semnaleze adevărata cauză a depopulării satelor noastre, a pauperizării țărănimii din cauza exploatării ei de către jidani?

Conștient de pericolul pe care iudaismul îl reprezintă, Eminescu nu s'a sfiit să-l arate nici atunci când nu avea calitatea de a căuta cauzele ultime ale unor rele stări de lucruri.

Cât de pătruns de dragoste pentru țăranul nostru trebuie să fi fost acest mare mucenic al propriilor lui sforțări, pentru a putea spune despre țărani și într'un raport oficial ceeace, în numeroase articole spusese: ei sunt „clasa care poartă tot aparatul greoiu al statului nostru"! **Faptele relatate în raport arată însă și cât de transant se punea pentru el problema jidănească, și cât de strâns legată socotea soluționarea grabnică a acesteia de însăși salvarea isvorului de energie al nației întregi: țărănimea.**

Cine ne-a adus pe Greci,
N'ar mai putrezi pe veci.

Toate aceste versuri fac parte din cea mai frumoasă poezie a lui Eminescu, din nemuritoarea lui „DOINA". Aceiași negustori de cultură, cari au făcut să-i stea ascunse mult timp operele cu vădită tendință naționalistă, au ciuntit și partea aceasta mare din sufletul poetului. Motivele? Le poate ghici lesne oricine.

Violent, în chestia evreiască n'a fost Eminescu. Ceiace face ca articolele sale să aibă un caracter de vehemență este puternica argumentare, pe bază de documente, a afirmațiilor sale.

De o olimpiană seninătate în fața oricărei probleme, Eminescu a știut să fie astfel și când a trebuit să se pronunțe în chestia evreiască. Cuvântul său, cade, deci, cu atât mai multă greutate, cu cât cugetarea sa nu era alterată de nici un considerent străin de problemă. El nu are ură pentru Evrei; chiar spune:

„Cine știe cât de departe suntem de a-i urî pe evrei, acela va vedea că în toate măsurile noastre restrictive numai dreapta judecată și instinctul de conservare au jucat rol principal".

Când e vorba de luptă, când trebuie să răspundă uneltirilor iudaice, știe să fie la fel de stăpân pe sine, la fel de neclintit și să trateze pe jidani în modul în care orice obraznic și nepoftit musafir trebuie pus la punct.

Epoca în care Eminescu și-a trăit culmea gloriei sale, a fost o epocă de mari frământări politice, datorite în mare parte îndrăznelii crescânde a jidanilor. Principatele române abia se consolidau. Războiul din 1877 aducea Independența. Tocmai în acest timp când Eminescu — și cu el mai mulți bărbați politici — întrevedeau posibilitatea creării unei stări de ordine și culturi proprii neamului nostru, o campanie vehementă de denigrare este dusă de jidani contra românilor.

Persecuții și măceluri sunt inventate pe seama neamului românesc, cu scopul vădit de a i se creia o situație insuportabilă în opinia publică europeană. Evreii vroiau să li se acorde drepturi politice și civile egale cu ale noastre. Eminescu, în conferința sa despre „Influența austriacă" **arătase inasimilabilitatea jidanilor:** „In numărul în care sunt la noi Evreii rămân străini de rit necreștin, ce nu se pot nici contopi cu poporul nostru, nici nu pot pretinde mai mult decât de a fi suferiți și ne pare că n'au nici o cauză de o se plânge de toleranța noastră".

Iar referitor la drepturi spusese: „Dacă gustul le e numaidecât după drepturi egale, conform „contractului social", cine-i oprește de-a merge cu drumul de fier, unde le vine la îndemână, ca să se bucure de toate drepturile posibile?"

Drepturile evreilor sau exploatarea autorizată

Revenind, în urma continuiei presiuni a jidanilor din celelalte țări, și în special a societăților „Anglo-Jewish Association" **și** „Alianța universală israelită" **de a se da drepturi evreilor, el spune că acestea nu se pot da unui neam care s'a folosit întotdeauna, fără să riște nimic, de cele mai mari și sângeroase sacrificii ale omenirii.**

„Cine nu-și varsă sângele pentru petecul de pământ strămoșesc, poate să precupețească înainte chibrituri și vacs, dar va face bine să ne lese în pace.

„Pentru România egala îndrepățire a 600.000 lipitori și precupeți este o chestiune de moarte și de viață și poporul nostru cred c'ar putea prefera moartea repede prin sabie, decât moartea lentă prin vitriol. Drepturile d-nealor civile și publice nu însemnează decât dreptul de a exploata poporul nostru în bună voie".

In alt articol „Evreii și conferința", *publicat la 9 Ianuarie 1877 în* „Curierul de Iași", *Eminescu desfășoară tot talentul său pentru a arăta netemeinicia absurdelor cereri ale Evreilor cari complotează și denigrează țara :*

„Ce serviciu a adus omenirii îndărătnicul neam evreesc? Ocupân-

EMINESCU LA 35 DE ANI

du-se pretutindeni cu traficarea muncii străine, alegându-și de patrie numai țările acelea unde, prin deosebite împrejurări, s'a încuibat corupția, ei urmează în migrația lor pe pământ, tocmai calea opusă omenirii întregi.

„Evreul trece din Germania în Polonia, din Polonia în Rusia, din Austria în România și Turcia, fiind pretutindenea semnul sigur, simptomul unei boale sociale, a unei crize în viața poporului care, ca la Polonia, se sfârșește câte odată cu moartea naționalității".

Mai departe sunt arătate metodele nepermise prin care Evreii distrug națiunile în mijlocul cărora se așează: traficul, venalitatea, mizeria, otrăvirea prin alcool. In ce privește epitetele ei nu sunt cruțați deloc. Jidanul e numit: **o venitură, un nimenea, un sudit kesaro-crăesc.**

Iar în legătură cu văicărelile lor — ca și în **„Gogu Tatii"** — spune:

„Astăzi când un prefect oprește dela acest trafic (al băuturilor, n. r.) pe un Evreu, Pesther Lloyd, *organ redactat de Evrei și, după el* Journal des Débats *(item) descriu scene sălbatece din Turkestan, ca petrecându-se în România.*

„...Punând odată mâna pe presa europeană, care în genere nu mai are de țintă luminarea, ci ațâțarea urilor între clase și popoare, ușor li-i să spună orice minciuni patente... Evreii fac din jurnalistica europeană ceiace au făcut din băuturile spirtoase la noi: otravă".

„...Evreul nu merită drepturi nicăieri în Europa, pentrucă nu muncește.

„...Evreul nu cere libertatea muncii productive... ci libertatea traficului. El reprezintă concurența nesănătoasă a muncii rele, superficiale cu munca dreaptă și temeinică. „Eftin și rău" e deviza Evreului până ce ruinează pe lucrătorul creștin; „scump și rău" e deviza lui când rămâne stăpânul pieței".

Evreii nu pot căpăta drepturi pentrucă „ei nu pot fi români, precum în genere nu sunt și nici nu pot fi germani, englezi, francuji, italieni".

„In ei simțământul de rassă e mai puternic decât orice, și formează, prin **„Alianța israelită"** o internațională curat ebraică, după a noastră părere mai periculoasă, **„pentru că e mai mincinoasă"**, decât cea a lucrătorilor sau aceia a iezuiților.

„(Ei) sânt totdeauna o armă a străinilor în contra noastră. Până și Ungurii, — care numa'n gropi nu dau de cuminți — își închipuiau într'un rând o stăpânire a Moldovei prin Evrei și Ciangăi, pentrucă știau că Evreii s'ar asocia cu ori și cine împotriva poporului românesc.

„Și astăzi, când poate existența noastră este în joc, tot ei și prin uneltirea „alianțelor" ne îngreuiază poziția, trecând peste capetele noastre, cerând drepturi dela străini, dela dușmanii noștri chiar".

Ori „legea zice, că: cine conspiră cu străinii în contra instituțiunilor și a poporului în mijlocul căruia trăiește, ESTE UN TRĂDĂTOR.

Merită un trădător drepturi?

NU".

Acestor riguroase argumentări, le urmează altele de serioasă documentare.

Uzura, pericol de moarte al naţiilor

„Fără experiență, fără instrucție... țăranul e chemat a deveni prada uneltirilor uzurare a speculanților la care el e nevoit a se adresa" — scrie Eminescu.

„Țăranului, invitat de speculanți la cârciumă, i se arată spre cumpărare lucruri pentru femeie sau pentru copii și i se spune că dacă el nu are mijloace spre a le cumpăra... i se vor da pe credit lucrurile și băutura. Astfel se suscită trebuințe, pe care țăranul nu le poate satisface din mijloacele ce le are".

Asta vrea și jidanul. El dă pe datorie, cu dobânzi pe lună, pe săptămână, dobânzi la dobânzi, și apoi ia pentru tot o poliță.

„Actul ce constată datoria cuprinde o sumă care reprezintă de mai multe ori suma datorată.

„Forma ce-o preferă speculantul pentru constatarea datoriei, e polița... FIINDCA EA ASCUNDE MANIPULARILE UZURARE".

Rezultatul : **„Ani muncește țăranul cu nevasta și copiii spre a scăpa de creditor, însă adeseaori în zadar"** căci după ce a stors în tot felul pe debitor, scopul ultim al uzurarului e atins : țăranul e expropriat, fără nici-o milă.

Eminescu arată că, după „Lemberger-Zeitung", **în cinci ani s'a publicat vânzarea silită, prin aceste procedeie, a 800.000 imobile care toate au fost cumpărate sau de însiși creditorii uzurari, sau de alți uzurari,** „căci uzurarii se ajută între dânșii. De multe ori însă uzurarul preferă altă formă de expropriere: aceia a cumpărării prin bună învoială a imobilului. Pentru aceasta cămătarul israelit întrebuințează toate procedeele **„proibite de condica penală":**

„Pe când țăranul e în stare de beție, acei speculanți obțin iscălitura pe polițe, pe înscrisuri false, le falsifică polițe, acte de vânzare, ei se folosesc de martori falși în judecată, ei depun jurăminte false".

Trebuie să reamintim că acestea nu sunt spusele lui Eminescu. El le ia după documentele oficiale despre care am vorbit.

Care este consecința finală a declanșării acestui complicat mecanism de eficace exploatare uzurară?

Ea are mai multe trepte:

1) se ajunge la emigrarea autohtonilor și înstăpânirea jidanilor;

2) simțul și conștiința dreptului se corup; („Deputatul Naumovici a spus în această privință, că locuitorii presupun că judecătorii sunt mituiți").

3) numărul delictelor crește; (Delictenții sunt „victimele uzurei și a mizeriei cauzate prin uzură").

Se aruncă sorţii...

Cu alte cuvinte, cum scrie Eminescu, Israelitul, care e cel care exercită practica uzurară, ajunge la „sărăcirea, exproprierea și ruinarea clasei muncitoare, în folosul unui mic număr de uzurari, și, în fine, la conruperea dreptului și moralei publice".

In slujba aceleiaș lupte de deșteptare în ceasul al 11-lea își pune Eminescu întreaga sa putere de evocare și tot patetismul pe care știa să-l imprime scrisului său.

Referindu-se tot la posibilitatea acordării de drepturi evreilor, el scria a doua zi în aceiași gazetă:

„Din marea unitate a Tracilor romanizați, care ocupa în veacul de mijloc aproape întreg teritoriul peninsulei balcanice, începând de sub zidurile Constantinopolei, a Atenei, a Triestului și ajungând la Nistru spre miazănoapte și răsărit, până în șesurile Tissei, spre apus, n'a mai rămas decât mâna aceasta de popor românesc liber pe peticul de pământ dintre Prut, Dunăre și Carpați **și pentru posesiunea acestui petic se vor arunca sorții, ca asupra cămășii lui Christos, de astădată nu în străinătate, ci în chiar Camerele României.**

„...Numai pământul acesta era de sine stătător, în urma vitejiei și prevederii înțelepților bătrâni și acesta e acum amenințat a deveni prada tuturor adunăturilor fără de patrie din câteși patru colțurile lumii.

„Oare mai e îndoială că aceleaș elemente de corupție și aplicare nu țin a uza de aceleași mijloace, a ajunge la aceleași scopuri pe care le-a atins în acea parte a nefericitei Polonii (Galiția, n. r.)? Dacă astăzi când n'au plenitudinea drepturilor civile și nici pe cele politice, au pus mâna pe tot negoțul și pe toată industria mică din Moldova, dacă astăzi se lățesc înspăimântător asupra ședusului Țării Românești, dacă azi se încuibă în vatra harnicilor Olteni, **ce va fi oare mâine când vor avea drepturi egale, când**

Dela dreapta spre stânga, sus: AGLAE și IORGU EMINOVICI; jos: NICOLAE și dr. ȘERBAN EMINOVICI, sora și trei frați ai poetului

vor avea putință de a-și zice Români, când vor avea înscris în legi dreptul formal că PATRIA ACEASTA ESTE A LOR DEOPOTRIVA CU NOI?"

Problema jidovească avea însă și o altă față: rezultatele uzurii în România. Am văzut cum în numeroase articole Eminescu desvăluie manoperele iudaice de cotropire, iar din raportul său de revizor școlar se poate vedea că și chestiunea aceasta îl preocupa de încă multă vreme.

In articolul de fond din „Timpul", **dela 12 Iunie 1879, el revine amplu și documentat și arată că:**

„In lipsă de supraveghere serioasă de către poliție și în disprețul diferitelor legiuiri,... israeliții au fost îngăduiți a se așeza ca cârciumari... și a lua moșii în arendă".

In acest fel *„Israeliții veniți mai ales din Galiția, calici lipiți pământului, reușesc curând a se îmbogăți, ...prin îngăduirea și exercițiul manoperelor cele mai nelegiuite și mai ilicite, prin care exploatează continuu și cu conștiință pe locuitorii ușurei și nepreveăzători, prin silința ce pun de a păndi ziua și noaptea mizeria, spre a o exploata".*

Consecințele acestei exploatări a populației agricole românești le arată, cu date statistice oficiale, a fi aceleaș ca în Galiția și Bucovina: scăderea simțului moral, alterarea simțului dreptului și a încrederii în instituțiile țării ca și un compact exod al populației românești în sudul Dunării, în Bulgaria.

In ceiace privește situația industriei și comerțului e impresionantă similitudinea dintre procedeiele de atunci și cele de azi, prin care autohtonii au fost înlăturați dela posibilitatea de a prospera :

„Nu era întreprindere, nu era licitație pentru procurarea de obiecte pentru diferitele servicii ale Statului, pentru armată între altele, la care să nu fi admis și pe pământeni, deopotrivă cu orice străin sau israelit, ce s'ar fi prezentat și să nu fi acordat concesiunea străinului SAU MAI ALES ISRAELITULUI".

„Prin continua înlăturare a pământenilor li s'au luat însă mijlocul de a susținea și desvolta practica și inteligența afacerilor, spiritul de întreprindere, educațiunea industrială și comercială, cu un cuvânt acea cultură ce se dobândește prin exercițiul industriei și al comerțului; și în aceasta stă slăbiciunea Românilor și puterea israeliților în România.

„In acest mod a trebuit să se constituie puterea industrială și mai ales comercială a israeliților, iar statul a mijlocit-o și prin aceasta a contribuit la imigrarea străinilor și israeliților".

*

Aceasta a fost, dacă am putut-o noi reda fidel, atitudinea marelui poet al neamului acestuia față de problema jidoveacă în România.

O atitudine văzut intransigentă, dârză și continuă. Din nefericire întregul său sbucium n'a folosit atunci la nimic.

El a declanșat numai o furtună de discursuri în Camerele de revizuire, printre care poate și acea memorabilă cuvântare dela 4 și 5 Septembrie, a lui Vasile Conta, împotriva revizuirii articolului 7 din Constituție.

Complicitatea politicianisto-jidovească a fost mai tare. Adolphe Cremieux, **însolitul președinte al** „Alianței israelite universale", **a biruit.**

S'au acordat drepturi civile și politice jidanilor. Și de atunci până acum, puhoiul prădalnicelor lăcuste a fost tot mai compact, mai năvalnic. Au fost doboriți codrii: frații românilor, pământul Mușatinilor și Basarabilor a fost supt până în adânc, iar nația a ajuns roabă în propria-i țară.

Dar opera lui Eminescu n'a murit. Ea este un testament al unui sfânt mucenic, și dezideratele și învățăturile lui nu trebuiesc pierdute din vedere.

„INAINTE, SPRE EMINESCU", deci — ca să folosim o fericită expresie a d-lui prof. I. E. TOROUȚIU.

Urmând căile pe care el le-a arătat atât de luminos, trebuie să împlinim sacra lui dorință: NICI UN DREPT JIDANILOR.

— „MERITA DREPTURI UN TRADĂTOR", MERITA DREPTURI IUDA?

Un singur răspuns, din toate piepturile românești :

— NU !

A sosit vremea când testamentul acestui Christ al idealului național e mai aproape ca oricând de înfăptuire...

„Evreii — spune undeva Eminescu — au zis congresului din Berlin: „Sau țara să fie cum o vrem noi, sau să nu fie. Un apropiat viitor va zice: „sau țara aceasta să fie românească, sau nici nu merită să fie".

Ziua sfântă a Nașterii Domnului să ne găsească, deaceia, în reculegere adâncă și, ca un crez de viață nouă să înălțăm, cu poetul, imn cucernic Precistei :

Crăiasă alegându-te
Ingenunchiem, rugându-te:
Inalță-ne, ne mântuie
De valul ce ne bântuie;
Fii scut de întărire
Și zid de mântuire,
Privirea-ți adorată
Asupră-ne coboară
O, Maică Prea-curată
Și pururea Fecioară
Marie!

Ruga, fiți siguri, ne va fi, ascultată!

Fiindcă, acel **„apropiat viitor"** este ceasul de față.

Const. Tomescu

Geneza „Doinei"

Și câtă jale îi umplea sufletul când vedea această tovărășie între inconștienta **„plebs scribax"** și evreul căreia îi era dată în exploatare țărănimea, putem înțelege numai din acordurile adânci ca niște suspine, ale poesiilor sale.

„CODRULE, MĂRIA TA", exprimă într'adevăr atâta dezolată indignare, câtă poate naște privirea stărilor de lucruri pe cari cercetările pe teren i le relevau lui Eminescu:

Codrule, Măria Ta
Umbra dă-mi și mila Ta.
De mi-i dor și de mi-i jale
Eu mă plâng Măriei Tale
Și mă plâng de strâmbătate,
Ca la inimă de frate.
Căci străinului de-i spui,
Par' c'am spus-o nimănui.
De mă tângui la ai mei,
Sunt atâta de mișei,
In cât n'au întru nimic
Să mă dea la venetic...
C'au făcut moșia mea
Trecătoarea altuia,
Dat-av țara vântului
In fața pământului.

La fel **„Mușatin și Codrul"** exprimă aceiaș profundă tristețe, când față de trecutul de faimă, prezentul e așa de meschin:

Săracă Țară de sus
Toată faima ți s'a dus!
Acu trei sute de ai'
Numai codru îmi erai.
Imprejur creșteau pustii,
Se surpau împărății,
Neamurile 'mbătrâneau
Cărările se treceau,
Numai codrii tăi creșteau...

Acum când nu mai poți străbate, de neagră străinătate, când pier cântecele și omida umple cornii, când :

Din Boian la Cornu'Luncii
Jidovește 'nvață pruncii
Și sub mână de jidan
Sunt românii lui Ștefan

revolta pe care poetul o pune în versul său, isbucnește nestăvilită în crunt blestem:

Cine ne-au adus Jidanii
N'ar vedea ziua cu anii;
Ca să-i scoață ochii corbii,
Să rămâie 'n drum ca orbii.
Cine ne-a adus Muscalii,
Aibă 'n lume partea boalii;

CASA PARINTEASCA DIN IPOTEȘTI-BOTOȘANI, UNDE S'A NASCUT EMINESCU

„Hondai Lerui, Domn din Ceriu..."

— Invăţătura ortodoxă în colinde: Dumnezeu-Tatăl, Fiul, Jertfa mântuirii... Ceva despre Sf. Taine, sau „din ce este fapt, vinul şi cu mirul şi rumenul grâu". Problema mântuirii şi a vieţii viitoare, în concepţia creştină a poporului român. Sunt şi colinde... antisemite! Obiceiuri de Crăciun: Steaua, Vicleimul sau Irozii, Sorcova, Vasilca sau Brezaia, Căpriţa, Pluguşorul...

Neamul nostru a cercetat îndeaproape Biserica, singura deţinătoare pentru el, a unei credinţe neschimbate. Din participarea aceasta permanentă la serviciile divine, din zăbava în faţa reprezentărilor iconografice — de-atâtea ori ele ţinând loc de orice Scriptură — din ascultarea mai alcs a cuvântului din cazanii, poporul român a cules ceeace l-a impresionat mai mult.

Dragostea de credinţă l-a îndemnat să frământe înţelegerea Dumnezeirii în aluatul specificului său sufletesc şi social.

El nu putea să cânte minunile în Biserică ; doar le putea asculta, la slujba ce se face în sfintele lăcaşuri. In afară de zidul Bisericii însă, firea muzicală a neamului nostru se manifestă ca ortodoxă în toată plinătatea ei, prin colinde.

Participarea aceasta prin cântec la marile evenimente creştine, nu poate fi decât o dovadă în plus de adânca simţire religioasă a neamului nostru.

Românul e credincios în chip atavic. Manifestările credinţei sale sunt însă de o puritate şi de o cuminţenie naivă.

In colinde nu vom întâlni deloc metafizică.

Creştinătatea străluceşte ca mărgăritarul curat.

Colinda e doar o mărturisire a

— Moş Crăciune, moş Crăciune.

dogmelor, făcută cu cât mai multă cuviinţă şi cu cea mai mare grijă pentru neştirbirea lor.

Colinda nu este însă deloc o formulare a adevărurilor credinţei, ci mai de grabă o manifestare naturală, a bucuriei de a fi ortodox.

Invăţătura despre Dumnezeu-Tatăl

Analizând cuprinsul colindelor, aflăm că poporul crede — ca în mărturisirea Bisericii — INTR'UN SINGUR DUMNEZEU.

El este împodobit cu toate atributele dumnezeirii: Atotputernic, Atoate ştiutor, etc.

„Ia 'n ieşiţi voi mari boieri
de vedeţi pe Dumnezeu
Cum coboară de frumos,
De frumos, de cuvios,
Tot pe scări de lumânări
Cu-n veştmânt până 'n pământ
Şi de larg în jur pământ !
Dar în spate şi pe piept,
Scrisă-i luna cu lumina
Şi soarele cu razele.
Iar în tâmple 'n umerei
Scrişi sunt doi luceferei,
Iar în jos de mânecele
Scrise's stele mărunţele.

(Col. 63 din Săvârşin-Arad colecţia Sabin Drăgoi).

Dumnezeul românului e **„făcător al cerului şi al pământului".**

...Grăi Zeu-Dumnezeu :
— „Intinde-mi cer pământul !"
Cum întinse nu-l cuprinse,
Toţi sfinţii se întristară,
Numai Domnul nu întrista-re
Băgă mâna 'n buzunar
De-mi scoase un corbăcel
Şi se dete de-a pocni-re
De-a pocni şi de-a trosni-re,
Cerul dete a se 'ntinde
Şi pământul de-a se strânge...

(Col. 91 col. S. Drăgoi).

Elementul dinamic din povestire, nu lipseşte. Incultul şi-a dat seama că marile prefaceri dau loc la frământări.

Facerea lumii e atât de expresiv redată, încât seamănă întrucâtva cu povestirea biblică. Dumnezeu e cel care a făcut lumea :

Face cerul şi pământul
Face ceru 'n două zile
Şi pământu 'n nouă zile
Intinse cer peste pământ
Cum l'intinse rău ajunse
Domnu tare se 'ntrista-re
Mâna-i stângă scutura-re
Trei inele jos pica-re
Trei îngeri se ridicară.
Trei îngeri cu trei sbiciuri
Pe trei cornuri de pământ;
Tot trosnind şi plesnind.
Să 'nbulzască munţi 'nalţi.
Intinse ceru a doua oară.
Cum 'l-întinse, bine-ajunse.
Domnului bine-i părea-re
Frumos cerul zugrăvea-re,
Tot cu stele mărunţele
Şi cu luna printre ele,
Soarele cu razele,
Cu isvoare curgătoare.
Peste pământ mergătoare".

(Col. 181, col. S. Drăgoi).

Numele lui Dumnezeu nu trebuie luat în deşert, fiindcă e mare păcat:

„Sus la poarta raiului,
Domnului, Doamne.
Şade Maica Domnului
Cu-n pahar galben în mână,
Tot închină şi suspină.
— Ce tot plângi, măicuţă dragă ?
— Dară eu cum să nu plângu,
Că sunt oameni pe pământu;
Dimineaţa când se scoală,
Nici pe faţă nu se spală,
Ci se duc la jăgădău,
SUDUIE PE DUMNEZEU.
Nu se tem că-i potopeşte
Şi pe toţi îi prăpădeşte".

(Col. 258, cl. S. Drăgoi).

Invăţătura despre Fiul: Iisus Hristos

Despre a doua persoană a Sf. Treimi, — Mântuitorul Iisus Christos — poporul s'a exprimat mai mult în ceeace priveşte raportul Lui cu Tatăl.

Dogma unităţii Sf. Treimi este intuită simplu şi mărturisirea ei nu dă naştere niciunei erezii.

Mântuitorul este numit în toate colindele, Dumnezeu.

El este acela care cercetează lumea întovărăşit de sf. Petru, fiindcă numai El a vieţuit în chip de om, în lume.

Fiul ia parte apoi şi la facerea lumii.

Cosmogonia arătată însă în colinde, e destul de simplă şi uneori neprecisă:

„La curţi dalbe-a lui Crăciun,
Bună lumină se vede
Şi nu-i lumina cum să fie
Par'că-mi naşte un Domn tânăr,
DOMN TANAR CA DUMNEZEU.
Până Domn mare-mi creştea-re
Lucruri mândre că-mi făcea-re
Face cerul şi pământul,
Face ceru 'n două zile
Şi pământu 'n nouă zile".

(Col. 181, col. S. Drăgoi)

Atotputernicia aceasta acordată Fiului şi egală cu a Tatălui, dovedeşte că şi poporul, cât e de simplu, înţelege dogma.

Evenimentul Naşterii Fiului lui Dumnezeu, nu e descris decât pentru a mărturisi Dumnezeirea celei de-a doua persoane a sf. Treimi. Astfel, în colinda: Asta-i seara, seara mare. Crăciun îşi mână slugile să dea la boi.

Sluga cea mai mare mărturiseşte:

„Hoi stăpâne, hoi Crăciune,
Domnului, Doamne.
Stăpân ieşti pe capul mieu
De a-'l tăia, de a'l nu-l tăia-re.
Eu boilor nu le-am datu.
Nu le-am dat că n'am pututu,
„De svonul albiniilor,
De para făcliilor".

Sluga cea mai mică fiind trimeasă, se apropie:

„De svonul albinelor,
De para făcliilor
Şi în ieslea boilor,
I AM AFLAT PE DUMNEZEU!".

(Col. 200, col. S. Drăgoi)

Poporul a pus apoi în gura sf. Fecioare, prcorocia despre Răstignirea Mântuitorului (Relatarea scripturistică o pune în gura dreptului Simeon).

Irodeş a crezut că era mai ne-

In alte variante se spune:

„Crăciun cismele îşi trase.
Cojocul îşi luase,
Cătă 'n floarea fânului,
Află-un prunc nebotezat,
Numele lui l-a aflat,
Domnul nostru Iisus Christos
Car' pe noi din iad ne-a scos".

Românul a fost — cum am mai spus — dela începutul începutului lui, adânc religios. Toate vechile lui datine le-a îmbrăcat într'o simţire nouă: **creştină.**

Cu atâta dragoste a primit propovăduirea evanghelică, încât a versificat întreaga istorie sfântă şi i-a dat expresivitate, prin melodii sublime.

In netărmurita-i dragoste pentru Mântuitor şi **„Sfânta Maică a Lui fecioară"** românul ignoră de-atâtea ori realităţile istorice, încadrând

Şi m'au răstignit
Pe cruce de măr dulce
Şi ei că-mi băteau
Prin talpe
Prin palme,
Tot cuie de fier
Ţinte de oţel
Ş'und'le ţintuia
Sânge că curgea
Tot vin se făcea
Şi ei mă'mbrăca
Cu cămaşă verde
Verde de urzică
Rău trupu băşică
Ş'unde mă'ncingea
Cu brâu de măceş
Ş'unde mă strângea
Sudoarea'mi curgea
Tot mir se făcea
Da'n cap ce-mi punea
Comănac de spini
Şi de mărăcini

„Mânaţi măăi, hăi, hă-i !"

actul suprem al deplinei revelaţii, într'un cadru strict românesc.

Episodul măreţ al Naşterei e povestit ca şi cum s'ar fi întâmplat între hotarele româneşti.

Evenimentul capătă în fantezia poporului, accente de baladă.

„Maica sfântă s'o pornitu" nu spre Bethlehem, ci rătăceşte pe câmpiile româneşti, vorbind cu pomii şi apele sau cerând sprijinul animalelor pentru a putea naşte.

'n casa lui Crăciun
S'unde-o aşezau
Lacrămi ciuruiau
Se rostogoleau
Tot grâu se făceau.

Desigur, misterele liturgice din creştinism, prin mistica lor, au însemnat, tot atâtea semne de întrebare ce se cereau a fi lămurite, imediat, pentru minţile cari refuzau orice speculaţie metafizică.

Concepţia despre taine nu se vede însă în chip tocmai lămurit, în versul colindelor.

Şi în acest caz, sunt mai mult mărturisiri, decât formulări ale tainelor.

BOTEZUL

E taina prin care se intră în comunitatea creştină.

Floarea mirului (mirungerea este taina care urmează botezului) **intervine astfel în cearta iscată între ea, floarea vinului şi cea a grâului.**

„Floarea vinului : (zicea)
Ba eu sunt mai bună
Ca voi amândouă
Că unde nu's eu
BOTEZ NU VA FI-RE
CREŞTINI NU VA FI-RE"

Col. 287, col. S. Drăgoi)

Colinda de mai jos e şi mai expresivă în această privinţă.

Se vede din ea că poporul cunoaşte îndeaproape întrebuinţarea adevărată a fiecărui element în sf. Taine:

In trei corni de masă
Domniloru
Sunt trei flori frumoasă
Ele mi se mustră
Care sunt mai mari
Pâinea aşa zice :
— „Că eu sunt mai mare
Că fără de mine
NU-I LITURGHIE 'N LUME"
Vinul aşa zice :
— „Că eu sunt mai mare
Că fără de mine
NU-I SLUJBA PE LUME"
Mirul aşa zice :
— „Că eu sunt mai mare
Că fără de mine
NU-I BOTEZ PE LUME".

SF. IMPARTAŞANIE

Creştinul oricât de simplu ar fi, îşi dă seama că cea mai mare taină, — taina tainelor — este euharistia.

Părându-i-se oarecum nefiresc, ca pâinea şi vinul să se transforme în corpul şi sângele Domnului, poporul a înţeles că se poate salva în chip fericit din neînţelegere, mărturisind că pe crestele Golgothei sângele care a curs din răni s'a făcut vin, iar carnea sfâşiată de piroane, s'a prefăcut în pâine.

. . . . . .

„Pe cruce m'au pus
Şi mie mi-au bătut
Prin palme, prin talpe
Cuţite de fier,
Cuie de oţel
Şi cum le bătea
Sângele curgea
Domnul alduia
Vinul se făcea
. . . . . .
Cunună de spini
Verzi amărăciuni
Cum că o făceau
Pe cap o puneau
Pieliţa rupeau
Pieliţa cionta-re
Jos de îmi cădea-re
In pahar sprijinea
In lume trimetea
Grâul se făcea..."

Taina preoţiei

Colindele zugrăvesc adeseori icoana adevăratului preot.

După cum există colinde speciale, închinate: flăcăului, fetei, gazdei, etc., găsim şi colinde numite „pentru preot".

Că de ei am îngrijit,
Un locşor că le-am gătit ?
La vârful paloşului
Tot sub Talpa Iadului,
Pe limba cuţitului
La vâlvoarea focului,

„Steaua sus răsa-a-re...!"

In aceste versuri de urare, preotul e arătat ca mijlocitor direct între om şi Dumnezeu, cu care „stă de-atâtea ori la sfat".

Pentru această misiune înaltă, românul l-a vrut pe preot să fie în toată curăţia şi buna cuviinţă.

Preotul mijloceşte sfinţirea, săvârşeşte slujbe, etc., aşa că trebuie să cadreze cu chemarea pe care o are.

Revista „Apostolul" a publicat în 1930 un frumos colind „de preot".

In el însă se află şi descrierea pedepsei dată jidovilor, în cuvinte simple, dar sguduitoare:

„Sus, în vârful munţilor,
La tulpina brazilor,
Doamne Ler,
Cuvioasă la privire
Mi s'a faptu de-o mânăstire,
Mânăstire 'n trei turnuri,
Trei turnuri, trei razvanuri,
Iar în dalba mânăstire
Cine-mi intra la slujire ?
Intră-mi preotul (cutare)
Cu metanii d'a stânga,
Cu toiagul d'a dreapta.
Inăuntru de-mi intra,
Slujba sfântă că 'ncepea,
Evanghelia 'mi citia :
D'ascultat cin'l'asculta ?
Buna Maica Precista
Şi sfânta Dumineca.
Bună Maica Precista
Asculta ce-mi asculta,
Dar 'nainte nu putea,
Fiu din braţe că-i plângea,
Maica din gură-i grăia :
— Nu mai plânge, fiule,
Nu mai plânge, bunule :
Câinii de jidovi, spurcaţi
Şi de lege lepădaţi.
Laudă s'au lăudat,
Ştire la lume au dat
Că ţie o să-ţi cioplească
Cruce 'naltă 'mpărătească,
'Naltă după statul tău,
Lată după braţul meu.
Bunul Dumnezeu grăia,
Preacuratei răspundea :
— Lasă-i Maică să vorbească
Lasă-i maică, să-mi cioplească,
Unde's viermi neadormiţi
Şi cu dinţii ascuţiţi
Şi cu capete de os
Să le fie de folos.
Maica ,unde-l auzia,
Cruce cu dreapta făcea,
Pe preot blagoslovia
Şi la ceruri se urca
Cu sfântă Duminica.
La mulţi ani cu sănătate
La preot cu bunătate
La (cutare) cuvios
Mulţi ani să fie sănătos
Cu-a sa dalbă preoteasă
Şi cu dalbii logofeţi".

ESHATOLOGIA

Problema mântuirii şi a vieţii viitoare, poporul a sesizat-o; el crede într'adevăr într'o viaţă viitoare şi într'o judecată viitoare.

Acestea constituind adevăruri nemutabile, în colinde găsim mai mult interpretări ale cuvintelor Mântuitorului, mai mult sfaturi pentru o vieţuire care să aducă după ea Raiul.

In colecţia de colinde a d-lui SABIN DRĂGOI găsim una (138) care parafrazează învăţătura că: **săracul darnic, e fericit iar bogatul sgârcit, nefericit.**

Tot acolo găsim nenumărate povestiri despre judecata viitoare pe care o face şi sf. Petru.

O judecată nu aspră, dar nepărtinitoare.

In versurile care urmează, găsim şi influenţă scripturistică.

Iată ce spune sf. Petru surorii sale:

— „Petre, Petre, frate-meu !
Raiul, mândru luminos.
Am eu loc în rai, ori nu ?
— „Ba tu loc în rai că ai.
Ţi-a fost casa lângă drum
PE CEI GOI I-AI IMBRACAT
CEI FLAMANZI I-AI SATURAT
PE SETOŞI I-AI ADAPAT,
LOC IN RAI AI CAŞTIGAT".

(Col. 22, col. S. Drăgoi).

Cântecul destea

Propriu zis, cântecul de stea nu e decât o colindă, dar o colindă specifică simbolului stelarilor.

Stelarii, de regulă trei, pot fi însă şi mai mulţi, preînchipuiesc pe cei trei magi cari căutau pe Pruncul Iisus.

Urarea stelarilor va cuprinde firesc, convingerea crailor astronomi, că într'adevăr s'a născut Domnul, fiindcă aşa L-a mărturisit steaua.

De obiceiu cântecul de stea înseamnă o vestire a **„Tainei celei din veac ascunse".**

El se cântă în zilele dela Crăciun până la Anul Nou.

Cântecul de stea e simplu. In el se povesteşte drumul magilor şi prosternarea în faţa Copilului divin; alteori cuprinde şi întâlnirea crailor cu Irod împărat şi groasnicul măcel cu cei **„14 mii"** de copilaşi.

„Steaua sus răsare
Ca o taină mare
Steaua străluceşte
Şi lumii vesteşte
Că astăzi Curata
Prea nevinovata
Fecioara Maria
Naşte pe Mesia"

. . . . . .

Steaua e făcută din hârtie colorată, impodobită cu icoana Naşterii şi lumânări aprinse, cari produc un frumos efect, mai ales seara.

La stea însă se pot cânta şi alte colinde; se pot face şi alte urări.

VICLEIMUL SAU IROZII

Actul ceresc întâmplat în cetatea Bethlehemului, măreţia întrupării lui Dumnezeu, răutatea sângeroasă a asupritorului, ca şi drama supraomenească a Golgothei, l-au copleşit pe român, smulgându-i întotdeauna o înmărmurită admiraţie.

Poporul nostru iubeşte ca şi strămoşii lui, dramatizarea evenimentelor.

Mai ales bucuria Naşterii celei mari, cu întreaga ei tragedie, românul s'a căsnit s'o imortalizeze în versuri.

Vicleimul sau Irozii e singura piesă de teatru religios pe care poporul a creiat-o. Găsim în Vicleim un dramatism sguduitor şi chiar intrigă dozată după necesităţi.

Costache Negruzzi are în scrierile lui o însemnare preţioasă asupra acestui obiceiu:

„Cântecul religios — **mărturiseşte C. Negruzzi** — se aude numai în sărbătorile Crăciunului.

Atunci în toată seara vede cineva pe uliţi, o trupă de şapte-opt inşi, îmbrăcaţi cu haine şi coroane de hârtie poleită, purtând săbii şi suliţi. Ei merg din casă 'n casă, reprezentând misterul naşterii din Betleem. Actorii acestui mister sunt: Erod, Magii şi suitele lor, care poartă steaua. Incepând prin un cânt în care Magii arată ţelul călătoriei lor, pe când se recomandă lui Erod, care-i cercetare cine sunt, după ce fiecare îi spune numele, îl întreabă şi ei:

— Dar tu cine eşti? Erod mânios de o întrebare atât de indiscretă, sare, scoate sabia şi răspunde:

„Eu sunt Erod Impărat
Care pe cal a încălecat
Şi pământul au tremurat".

Sfârşitul este că împotriva istoriei, Irod se înduplecă a merge să se închine şi el Pruncului-Dumnezeu şi cântă toţi un imn de laudă".

Menţionăm apoi părerea istorică a lui Mihail Kogălniceanu: — „La începutul secolului trecut, Irozii erau ţinuţi în mare cinste.

Fiii boierilor celor mai înalţi, îmbrăcaţi în haine de stofă aurită,

— „Sorcova, vesela...

mergeau la curtea domnească şi la casele boiereşti cele mai însemnate şi reprezentau scene religioase.

Secole intregi, Irozii au fost teatrul nostru popular".

(Astăzi, păstrător al acestor comori, nu s'a găsit să fie altul, decât jidanul ŢICU EŞANU, care dintr'o „creştinească" grijă, le-a luat în expropiere).

Vicleimul are un anumit aranjament de dramă antică.

Prologul Vicleimului este întotdeauna un cântec, de obiceiu: „O pricină minunată" în care este ilustrată nimicnicia omenească.

SORCOVA

Sorcova este un pomişor făcut din flori de hârtie colorată, cu care copiii ating uşor pe cei cărora le urează. **„Sorcova vesela"**, cum îi zic ei, e o rămăşiţă din urarea păgână care se făcea la romani cu ocazia unui nou an.

Cu **„Sorcova"** nu se cântă colinde religioase, se fac numai urări de bine, ca stăpânul casei să aibă: **„Tot cirezi de vaci, tot turme de oi herghelii de cai".**

Vasilca şi Căpriţa

Sunt tot reminiscenţe păgâne, dar creştinate.

Vasilca înseamnă jocul care se face de către purtătorii unei căpăţâni de porc, frumos împodobită.

In timp ce se joacă, se cântă o melodie simplă pe următoarele versuri:

„Cum e'n cer şi pre pământ
C'aşa zice Domnul Sfânt
Dar în dalbe mânăstiri
Şi'n mai 'naltele ziduri
Numai jeţuri stoborite
Pentru judecăţi gătite
Iar în jeţuri cine-mi şade ?
Tot la sfinţi mai mărunţei
Mai în sus de scăunel
Mi-este-un jeţ de aurel
Iar într'insul cine-mi şade
Bunul Dumnezeu şedea"...

VASILCA şi CĂPRIŢA aduc cu ele mai mult mustrări; reprezintă ceea ce s'ar numi elementul de satiră în colinde.

Ideea de judecată viitoare, ca ceva fatal se oglindeşte apoi şi în VASILCA, dar şi în CĂPRIŢA.

(Căpriţa este un om îmbrăcat într'o piele de capră şi reprezintă pe omul păcătos).

Iată ce spune poporul la jocul căpriţei:

„Sus în 'naltul cerului
Şade Maica Precista
Şi judecă pe Silva :
„Silvo, ce-ai făcut în viaţă...

PLUGUŞORUL

E obiceiu roman. La fiecare început de an, conducătorul măreţului imperiu, trăgea prima brazdă în glia străbună.

Românii au adoptat şi ei obiceiul colindând însă pe la case şi urând.

Obiceiul „Pluguşorului" înseamnă a se trage o brazdă în curtea unde se urează, în pocnetul bicelor, în sunetul tălăugilor şi în urări de bine

Mâine anul se'noieşte,
Pluguşorul se porneşte,
Pluguşor cu patru boi,
Pluguşor mânat de noi,
Boii, boii d'ainte
Cu cornişe poleite
Boii, boii din mijloc
Cu cornişele de foc.
Boii, boii dela roată
Cu cornişele de piatră
Uraţi, flăcăi,
Mânaţi măi, hăi, hăi...

*

Este firesc ca românul să aibă dragoste în egală măsură, de toate sărbătorile lui creştineşti.

Şi pe toate să încerce să şi le apropie şi să le cinstească. prin cântece de colindă.

Avem astfel colinde nu numai pentru Maica Domnului, ci şi pentru Sf. Nicolae, Sf. Ion, Boboteză, Sâmbăta lui Lazăr, Florii, Paşte, etc.

Colindele Invierii se cântă în noaptea Invierii, după miezul nopţii, de cete de flăcăi, în turnul clopotniţei şi în sunetul clopotelor.

Gânduri duhovniceşti de Crăciun

Par'că ar fi o lege neîndurată ca, în asemenea zile de sărbători, fiecare să-şi facă un spor cât mai mare de mâncare şi de băutură, un spor de vorbărie, de chiote, de cântece lumeşti, de danţuri aprinse, pătimaşe încercări ale norocului în jocuri de cărţi, o satisfacere din plin a instinctelor şi poftelor trupeşti. Uitaţi-vă, în preajma sărbătorilor, ce dever fac cârciumele, cofetăriile, măcelăriile şi mezelăriile, magazinele cu „delicatesse" şi coloniale, cele de jucării şi de juvaericale. Croitorii şi croitoresele nu mai prididesc să împodobească şi alteori să desgolească pur şi sumplu aceste corpuri vremelnice, iar drogheriile îşi pustiesc rafturile de pudre, vopsele şi parfumuri. Sute de vagoane de purcei, gâşte, curcani, de unt, de ouă, de pâine, de stofe scumpe şi zorzoane, de felurite bunătăţuri străine, în stare să excite gustul şi să îmbuibe stomacul.

Peste toate acestea, imaginaţia belşugului şi a nesaţiului înaltă, povesteşte lui moş Crăciun, care vine printre fulgi şi troene de zăpadă, cu saci încărcaţi de daruri. Pentru cei bogaţi, mai ales.

Dar oare, pentru acestea s'a născut în Bethleem, Domnul Iisus Hristos?

Oare omenirea avea nevoe de un mare maestru, care s'o înveţe să mănânce şi să bea? Sunt de pomină doar ospeţele şi orgiile lumii de atunci, pentru cari corăbiile greceşti şi romane, străbăteau mările, ca să care toate bunurile câte se puteau găsi. Nu! Pentru poftele trupului şi pentru plăcerile vieţii pământeşti, nu e nevoie de niciun îndemn mai deosebit şi cu atât mai puţin, de un trimis extraordinar din partea cerului. Pentru opreliştea lor, da, mai curând!

Poate că lumea de astăzi, tot atât de mâncăcioasă şi de însetată după plăcerile cărnii, ca şi păgânii de acum aproape două mii de ani, socoate în necredinţa ei, că Nasterea pruncului Iisus în peştera Bethleemului, — o simplă poveste, o legendă naivă. învechită şi singuratică! Sunt destui muritori cari au asemenea socotinţă, adică, asemenea nesocotinţă. Pe scena lumii şi în istoria acestei omeniri, veşnic schimbătoare, legendele pier dela un deceniu la altul. O singură personalitate rămâne neclintită, cu aureola Sa extraordinară, asemenea unei stânci de granit, între valurile spumegânde ale oceanului sbuciumat. Se cutremură pământul şi cerurile, se răstoarnă lumile în haos şi pier. Iisus Hristos, rămâne în veac „ieri şi astăzi şi acelaş în veşnicie", (Evrei XIII 8), tot mai înalt, tot mai puternic, tot mai cuceritor. El împarte Istoria în două şi oamenii numără anii — vrând nevrând — dela El, în trecut sau în viitor. Este o legendă? „Iată, eu cu voi sunt până la sfârşitul veacurilor!" Apostolii, ucenicii, sfinţii Părinţi bisericeşti, milioanele de martiri, au cutreerat lumea şi au revoluţionat sufletele.

Ei bine, acum 1937 de ani, într'o peşteră şi într'o esle, în pae, dintr'o fecioară săracă şi cuvicasă, se naşte aevea pruncul Dumnezeu, Iisus Hristos. Intr'un asemenea cadru de umilinţă omenească şi de slavă dumnezeiască. Prevestit de profeţi, anunţat şi cântat de îngeri, slăvit de martorii naşterii Sale, Domnul Iisus Hristos vine între oameni cu o vădită misiune supraomenească. Imnul naşterii Sale, cântat de îngeri, strigă omenirii amorţită şi secătuită de patimi şi orgii, să-şi înalţe gândul sus, la Dumnezeu, la unicul Dumnezeu, căruia i se cuvine slava, pentruca, mai departe, în numele şi cu binecuvântarea Lui, să domnească între oameni, frăţie şi pace. Deci, sfinţenie, gânduri cucernice, năzuinţi sufleteşti nobile şi înalte,

lucru de perfecţionare şi mântuire a sufletelor! Aşa-dar, nu mâncare, nu băutură, nu deşartă înzorzonare a trupului, nu arzătoare năvală a poftelor cărnii, nu orgii şi ospeţe, nu beţii de dansuri şi de narcotice, nu ceasuri lungi de irosire în oarbe jocuri de noroc, nu torente de vicii, naturale sale contra naturii, nu spectacole nerusinate şi publicaţiuni de acelaş fel! Nu, nimic din toate acestea, cu cari totuşi, lumea de astăzi înţelege să petreacă amintirea marelui fapt al Naşterii Domnului!

Eleganţii noştri, ca şi boemii noştri cheflii, cari-şi înnecă necazurile în carafe de vin, şi-şi tăvălesc corpurile în mocirla desfrâului, ar trebui să ştie că noi nu suntem totuşi, nişte simple animale, cum par să ne decreteze acei cari poartă o grijă nebunească de lucruri pământeşti.

Să ne întoarcem la duhovniceasca petrecere a Sfintelor Sărbători, aşa cum o vrea Domnul nostru Iisus Hristos. Reculegerea sufletească, în loc de spectacole nerusinate. Ascultare şi citire de cuvinte creştineşti în locul glumelor fără perdea. Abţinerea dela excese. Serbări religioase, conferinţe, lecturi religioase şi morale şi mai pre sus de toate, o puternică organizare a caritătii creştine, care să ducă bucuria sfântă până în cele mai sărace şi mai umile bordee.

Ec. Gh. V. Butnariu

Marea primejdie a lumii: jidanii!

— După douăzeci de ani dela victorie. Românismul în cel mai greu ceas al istoriei sale. Ofense împotriva Unirii, dinamită în contra solidarității sufletești a neamului. Umanitarism față de străini și lipsă de simțire pentru durerea și suferința românească —

de dr. ILIE RĂDULESCU

N'au trecut nici douăzeci de ani dela actul istoric al UNIRII TUTUROR ROMANILOR, dela Dumnezeiasca împlinire a visului de aur al Românismului, ideal pentru care au plâns, au suferit, au sângerat, au fost arși pe rug sau trași pe roată, vreme de un mileniu, poate, chiar de două, cei mai buni fii ai neamului nostru! Douăzeci de ani de România întregită, de stăpânire a noastră pe acest sfânt pământ strămoșesc! Și totuși! Mă uit în toate părțile, în dreapta și 'n stânga, nu văd decât fețe desnădăjduite, priviri triste și demoralizate, voințe dezarmate, gata să-și primească, fără protest, soarta. O încovoiere a vieții în fața unui destin brutal falsificat, o mândrie națională ruptă și transformată în umilințe românești dinaintea tuturor gunoaielor pe care le-au bătut vânturile, de pe întreaga suprafață a pământului, pe meleagurile noastre; o timiditate împinsă până la prostie, în fața călăilor, aspritori, de ieri.

CRIZA MORALA

Idealurile, pentru care au sângerat de curând 800.000 de martiri și de eroi ai neamului, s'au năruit par'că. Pe deasupra capetelor noastre oricine simte plutind o amenințare, fără să aibă, totuși, puterea să se ridice, să spargă și să înlăture atmosfera grea care ne înăbușe.

Mai mult decât într'o criză materială, ne zbatem într'una morală. Stat tânăr, cu o închegare proaspătă, cu atâția dușmani în afară și cu tot pe atâția adversari înlăuntru, noi n'am putut măcar să realizăm o UNITATE SUFLETEASCA între noi toți. O propagandă criminală de despărțire între frați, un regionalism mizerabil alături de o corupție a arginților grei, cu cari jidanii și-au plătit cozile de topor, au venit să sape mereu și tot mai adânc unele prăpastii. La profuziunea de cuvinte dinamitarde ale temeliilor statului, aruncate de atâția ticăloși (n'ați auzit spunându-se prin Ardeal: „apăi era mai bine subt unguri"? Sau, în Basarabia: „pe vremea muscalilor mergeau lucrurile altfel"! Până și în țara veche, par'că îmi răsună încă, în urechi, refrenul demagogic: „ehei, în România Mică era pâinea mare!"), a trebuit să adăugăm, mai anul trecut, dela tribuna Parlamentului, ofensele inconștiente, împotriva Unirii, ale unor nemernici ca Ghiță Pop sau ca Pantelimon Halippa. Iar de curând ne-a fost dat să-l auzim și pe d. Grigore Iunian — șabăsgoimul lui Izrael — vorbind astfel, despre naționalismul românesc: „Naționaliștii români? O bandă de profitori! Nu se gândesc decât cum ar exploata ei, în locul evreilor, massele populare. Să-i scoatem pe evrei din consiliile de administrație? De ce? Ca să-i punem pe Români? Fiindcă la aceasta se reduce agitația dreptei naționaliste"!

UMANITARISM PENTRU STRAINI, NEOMENIE FAȚA DE ROMANI

Un politicianism odios — care ne guvernează de două decenii— a făcut tot ce i-a stat în putință, pentruca să sfărâme — fără îndoială, inconștient — solidaritatea noastră sufletească românească. Peregrinările umanitariste și internaționaliste la Geneva ca și la atâtea alte conferințe europene, fără ca, totuși, un singur politician să aplece urechea la sufletul națiunii și să-i asculte adevăratele bătăi ale inimii, UMANITARISM PENTRU TOȚI PARAZIȚII STRAINI, IN VREME CE NU S'A VAZUT PE NICAERI UN PIC DE MILA ȘI DE INTELEGERE PENTRU SUFERINȚELE ROMANEȘTI; palatele și sutele de milioane ale atâtor vânturători țară, ca Grosz-Cagero, Kaufmann, Ausnitt și Blank, față"n față cu drama invalizilor, văduvelor și orfanilor noștri de război, cari cerșesc pela colțuri — atâtea nesfârșite decepții peste atâtea dureri, au sporit, zi cu zi, haosul moral și ne-au adus în acest ceas greu al existenții noastre naționale.

Adevărata catastrofă: Izrael

Peste toată această nenorocire, peste marile dușmănii din afara hotarelor ca și peste condamnabilele dezbinări lăunitrice, a venit să-și arate, înfiorător, colții, o mare calamitate; O PRIMEJDIE GRAVA, o cangrenă groaznică, teribilă, care roade la temelia acestui stat; un pericol pe care neamul românesc nu l-a întâlnit și nu l-a cunoscut până acum, în proporțiile catastrofale în care el plutește amenințător, distrugător, azi, pe deasupra creștetelor noastre. ESTE PRIMEJDIA JIDANEASCA.

DE CE ESTE ATAT DE GRAV ACEST PERICOL?

O scurtă privire retrospectivă în istorie ne lămurește complect.

O ISTORIE SBUCIUMATA

Noi, Românii, am înscris în istorie, un trecut dintre cele mai sbuciumate. Așezați aci, la porțile Orientului, la aceste guri deschise ale Dunării, Românii au avut un greu destin. Toată lumea barbară, care s'a scurs dela un Continent la altul, dinspre Răsărit spre Apus, din adâncurile Asiei până la Alpi, s'a lovit de acest zid românesc și mai târziu creștinesc, al neamului nostru. NOI AM FOST ACI UN FEL DE AVANTGARDA INAINTATA A OCCIDENTULUI; la adăpostul acestui zid, ridicat cu sângele și cu jertfa noastră, Apusul a putut să aibă multă vreme liniște și să-și dezvolte neturburat o civilizație.

Dar barbarii pe care i-am înfruntat — dela Geți, dela Sciți și dela Ostrogoți, până la Slavi și Turci — năvăleau peste noi ca dușmani fățiși, cu focul într'o mână și cu sabia într'alta. Îi ȘTIAM CA NE SUNT PROTIVNICI ȘI NE APARAM IMPOTRIVA LOR CA IN CONTRA UNOR ADEVARAȚI DUȘMANI, înfruntându-i cu armele noastre, cu brațele vânjoase ale flăcăilor noștri, înfrățindu-ne adeseori, în luptă, cu stâncile munților sau cu stejarii codrilor. Și năvălitorii n'au putut să ne desființeze. I-am sfârlit, dincolo de hotarele Patriei; i-am asimilat uneori, sau au trecut peste noi, fără urmă, alteori. SENTIMENTUL DE APARARE NAȚIONALA A FOST INTOTDEAUNA VIU LA ROMANI ȘI A FACUT, DIN NOI, UN POPOR VITEAZ.

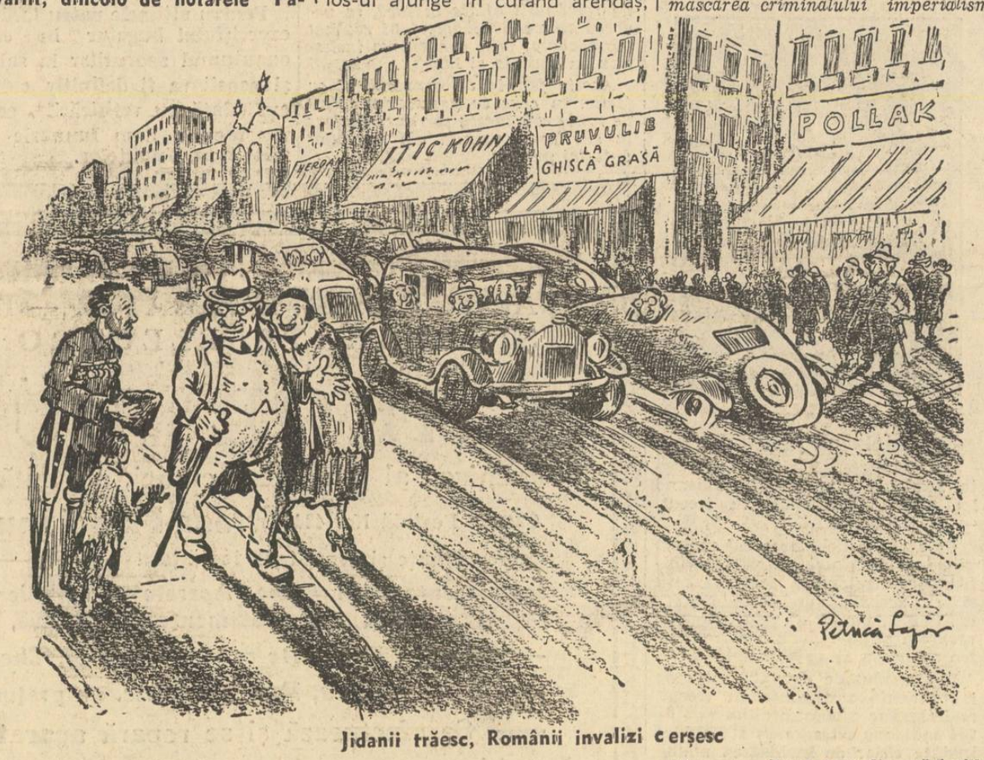

Jidanii trăesc, Românii invalizi cerșesc

In 50 de ani: din hamal, miliardar

Ce se întâmplă însă azi?

Nouii năvălitori — JIDANII — nu mai vin ca barbarii de odinioară. Nici cu focul, nici cu sabia, în așa fel ca să vedem în ei hoardele unor adevărați dușmani. JIDANII SCOBOARA IN FIECARE AN, IN RAURI DE PADUCHI DIN GHETTO-URILE GALIȚIEI. Ni se înfățișează palizi la față, roși de boală și de mizerie, cerșindu-ne un codru de pâine și-un adăpost în casa noastră românească. Românul, prea larg ospitalier, tolerant până la prostie, se înduioșează. Îi întinde o bucată de pâine și-i face loc în tindă. Dar nu trece anul și jidanul, din cerșetor insinuant, perfid, pune mâna, ba pe cârciuma sau pe băcănia satului, ba pe monopolul vânzării recoltelor și, mai ales, uneltelor țăranului. Cu negustoria lui, care înseamnă TOTDEAUNA INȘELATORIE ȘI SPECULAȚIE LA SANGE, heimatproprietar, mare negustor sau industriaș, dictator al regiunei ba chiar, în fine, al țării întregi; stăpân intolerant care nu te mai lasă pe tine, Român, să trăești în țara în care te-ai pomenit sau în casa unde te-ai născut. In două generații numai, Max Ausnitt — dela tatăl său care scobora din Galiția, acum 50 de ani, ca hamal în portul Galați — a ajuns azi dictatorul fierului și al industriei metalurgice din România, cu un venit anual de atâtea sute de milioane, câte nu pot să câștige 100.000 de țărani Români într'o viață întreagă.

Și neamul românesc nu știe să se apere împotriva acestei groaznice invazii. El care a fost obișnuit să moară, încleștându-se în lupta dreaptă a atâtor războaie, cu dușmanii cari voiau să-l înghită, nu înțelege primejdia aceasta nouă, care vine plecată, umilă, dar insinuantă și perfidă, care este mai grea și mai de moarte decât ori care altă sclavie din trecutul nostru însângerat. Ba din contră, Românului, cu sufletul senin de orice lașitate, i se pare că jidanul îi stă într'ajutor, că fără el n'ar putea, chiar, să trăiască.

Un naționalism bestial: judaismul

Ei bine, de aci, din nevoia de a sgâlțâi sufletul românesc, de a-l trezi și a-l scoate din apatia în care l-a anchilozat perfida insinuare jidovească, din nevoia unei redeșteptări românești, a pornit toată lupta noastră, de patru-cinci ani incoace. Românul trebuie să-și dea seama că Izrael nu-i e prieten, nu e „sarea existenței noastre naționale", cum au îndrăzneala să pretindă unele infame cozi de topor, care afirmă că, fără jidani, noi n'am fi ajuns la România de azi, la înflorirea vieții economice actuale, care nu înseamnă decât JALE pentru băștinași. Românul trebuie să înțeleagă că jidanul îi e dușman, mai hain decât toți impilatorii lui din trecut. Dușman nu numai al lui, ci al tuturor neamurilor creștine de pe glob, sortite să îngenunche la picioarele măririi lui Izrael, dacă nu se vor trezi cât mai e vreme.

Înțelegerea aceasta urmărim noi s'o facem să pătrundă în toate fibrele conștiinței românești. Acesta-i rostul acestor pagini documentare, în care înfățișează statistic, și într'o formă definitivă, dar dintr'un singur punct de vedere, al NUMARULUI, primejdia jidovească, cu toate consecințele ei funeste pentru România.

PACOSTE PENTRU TOATE NAȚIUNILE CREȘTINE?

Dar, înainte de a intra în aspectele specifice cu care pericolul jidovesc se impune atenției României, cred că este necesar să spunem câteva cuvinte despre judaism, ca primejdie, în genere, pentru toate popoarele creștine.

Dece sunt, într'adevăr, jidanii o pacoste pentru toate națiile? Răspundem: pentru o lungă serie de cauze, care toate pornesc din imperialismul jidovesc, din intolerantul naționalism izraelit.

Jidanii reprezintă o primejdie pentru toate neamurile nejudaice, mai întâi din pricina lipsei lor de adaptabilitate, de asimilare la mediu. Jidovul este elementul cel mai eterogen, cel mai ostil oricărui amestec. Deși n'au o țară, deși nu cunosc iubirea de Patrie, jidanii sunt, totuși, cei mai fervenți naționaliști, au o conștiință națională mai puternică decât la oricare altă nație. Au, prin Talmud, o SOLIDARITATE DE SANGE, un instinct de rasă superioară, o supra excitare de orgoliu național, de natură să inculce fiecărui jidan, CREDINȚA CA IZRAEL VA STAPANI LUMEA, ca popor ales, în fața căruia se vor închina toate neamurile pământului.

Sub teroarea ghetto-urilor

Am putea să dovedim această afirmație cu atâtea exemple sugestive. Așa iată, nu mai departe, ce se petrece la noi! Greci, slavi, latini, anglo-saxoni, naționalități superioare, bine definite, și-au pierdut imediat urma în massa românească, de îndată ce au luat contact cu ea. După o căsătorie cu o Româncă, după o generație, cel mult două, orice străin se înnecă în matca neamului nostru. Ce se 'ntâmplă însă cu jidanii? Nici după o sută de ani — și sunt atâtea familii jidănești vechi în România — ovreii ziși „români" n'au pierdut nimic din caracteristica rasei lor, din felul lor închis de viață, de ghetto. Și doar antisemitismul românesc, atât de masiv azi, n'a fost totdeauna un zăgaz pentru asimilarea jidanilor!

Dar, iată încă o observație concludentă!

Duceți-vă la Berlin, la Budapesta, la Paris sau le New-York! Veți întâlni un jidan. Intrebați-l: ce ești d-ta? Vă va răspunde, invariabil: sunt evreu! **Pentruca după aceasta să adauge: german, maghiar, francez sau american. Adică: evreu-german, evreu-maghiar, evreu-francez, evreu-american. Jidanii „noștri" înșiși, cu toată avalanșa de drepturi civile și politice, cu care i-au gratificat pentru trădările și dezertiunile lor din timpul războiului, nu vă vor spune niciodată că sunt Români, ci: EVREI-ROMANI.**

Mi se va argumenta, poate: dar aceasta este numai o diferențiere religioasă! Evreul e bun francez, bun maghiar, bun american, cum e și bun român, dar nu-și părăsește nici odată religia. De aceia il auzi, răspunzându-ți: sunt EVREU-ROMAN!

Dați-mi voie să declar că, în această explicație, se găsește o grosolană eroare. Religia jidanilor nu e evreiască, ci MOZAICA. Dacă la mijloc ar fi vorba numai de-o diferențiere religioasă, oricât ar fi de intolerantă această religie, jidanul ar trebui să spună: sunt francez, sunt american, sunt român, DE RELIGIE MOZAICA! Când, însă, jidovul pronunță cuvântul EVREU, el marchează o DIFERENȚIERE NAȚIONALA, NU RELIGIOASA. EVREU vine dela HEBREO, care dă o preciziune clară în sens ETNIC, LINGUISTIC, NAȚIONAL.

Cum ne-am apărat în trecut!

Imperialismul, intoleranța, orgoliul național al lui Izrael, au fost cercetate, în cursul veacurilor trecute, pe toate fețele. Au fost nenumărate dezbateri — uneori în contradictoriu— s'au scris volume, biblioteci întregi. Noi înșine, Românii, n'am dat lumii — de o sută de ani incoace—numai o bogată contribuție la doctrina antisemită, dar am luat, prin legi și decrete, unele din ele foarte vechi, o serie de măsuri de apărare națională împotriva primejdiei acestui imperialism intolerant izraelit.

Nu vom stărui, însă, nici asupra luptei izbăvitoare de o jumătate de veac a lui A. C. CUZA — ale cărui idei sunt îmbrățișate abia azi de un neam ajuns pe povârnișul prăpastiei — nici asupra sufletului risipit atât de generos de NICOLAE IORGA sau de toată falanga aceia de înaintași, în care se numără toate figurile proeminente ale nației: EMINESCU, CONTA, HAJDEU, COGALNICEANU, și, mai recent, marele savant PAULESCU. Nici nu vom scutura praful, de pe atâtea hrisoave uitate, prin care s'a pus, în trecut, stavilă primejdiei jidănești. Vom reaminti numai — pentru demascarea criminalului imperialism jidovesc — două, trei din mărturiile marilor rabini ai lui Izrael. Și vom recopia aci — pentru documentarea istorică a viitoarelor generații — cel mai curagios gest de vehementă reacțiune a sufletului românesc, împotriva asfixiei judaice. Gest, din care se desprind toate îngrijorările înaintașilor și toate avertismentele lor, pentru starea de lucruri nenorocită, pe care am ajuns s'o trăim azi.

1869: STAT JUDAIC IN ROMANIA!?

Când se produce acest gest? La 1869, în Adunarea Națională. Cine îl pune la cale? 30 de deputați, în frunte cu BOGDAN PETRICEICU-HAJDEU. Și ce se urmărește prin acest gest? Să se atragă atenția țării asupra marii primejdii jidănești, legiferându-se toate măsurile de apărare națională.

Trăim la 1869, într'o vreme când atmosfera nu ajunsese irespirabilă ca azi. Și, totuși, priviți câtă grije pentru ziua de mâine, și, în acelaș timp, câtă repulsie pentru imperialismul jidănesc! Câtă simțire națională și creștină în frământările generației dela 1869! Priviți cât patriotism se desprinde din expunerea de motive și din proectul de lege dela 1869 care, vrând să apere națiunea, se străduește să reprime, prin măsuri legale, cutropirea jidovească!

Iată într'adevăr — reproducând numai câteva pasagii — ce se spune în expunerea de motive a proectului de „LEGE PENTRU REGLEMENTAREA STARII JIDOVILOR IN ROMANIA" prezentat de Hajdeu:

NE-AU INSPAIMANTAT JIDANII!

„Năvala jidanilor în România, și mai cu osebire în partea României de sus, a luat proporții așa de mari, în anii din urmă, încât a înspăimântat populațiunile române, căci ele se văd inundate DE CATRE UN NEAM OSTIL ȘI SEPARAT, care tinde la INFIINȚAREA UNEI NAȚIONALITAȚI STRAINE ALATURI DE CEA ROMANEASCA ȘI OPUSA INTERESELOR ACESTEIA.

.....Neamul jidovesc se deosibește de Români prin origină, moravuri, limbagiu, tradițiuni, religie și morală. EL STARUEȘTE IN INCAPATANARE A SE TINDE IZOLAT DE SOCIETATE, FERINDU-SE DE ORICE CONTOPIRE CU ALTE NEAMURI STRAINE LUI".

„...Ținând seamă că contopirea popoarelor nu se operează prin simple relațiuni de conlocuire și de comerț, CI PRIN AMESTECAREA SANGELUI ȘI PRIN APROPIEREA SENTIMENTELOR, constatăm că aceasta este imposibil cu jidovii, căci tendințele și interesele lor sunt pururea fixate, NU IN STATUL UNDE TRAESC, CI IN AFARA DE ORICE STAT NEJIDOVESC. EI SUNT IMPINȘI DE O FORȚA INSTINCTIVA A STA IZOLAȚI IN MIJLOCUL POPOARELOR INTRE CARE VIEȚUESC. Ei simt că nu pot face cauză comună cu popoarele creștine, cărora ei le sunt diametral opuși în toate. Din contră s'a observat că ori și unde se transportă în mic sau mare număr — prin însuși efectul ființei lor — El INTRODUC GERMENUL DISTRUGERII ȘI AL DISOLUȚIUNII PENTRUCA TENDINȚELE LOR SUNT DE A SE INALȚA PE RUINA TUTUROR.

„Jidovii se înrădăcinează și se înmulțesc în România: El INCEARCA A INFIINȚA AICI STATUL IUDAIC CARE INSEMNEAZA PRIMA REALIZARE A IDEILOR LOR DE PREDOMINARE ASUPRA POPOARELOR CREȘTINE. LA JIDOVI LEGEA RELIGIOASA ESTE ȘI LEGEA CIVILA ȘI VICEVERSA: STATUL ȘI BISERICA FORMEAZA UN TOT CARE SE CONCENTREAZA IN CUVANTUL „JUDAISM"...

Iar proectul de lege, care este supus Adunării spre a fi aprobat, statornicește, în articolele lui mai importante, următoarele măsuri, cari nouă, după 70 de ani, ne apar deadreptul revoluționare:

ART. 1. — Jidovii nu se vor putea statorni în comunele urbane, FARA AUTORIZAȚIUNEA CONSILIILOR COMUNALE.

In comunele rurale nu se pot stabili jidovi SUB NICI UN PRETEXT, FIE CHIAR TEMPORAR.

ART. 2. — Jidovii cari vor contraveni art. precedent VOR FI CONSIDERAȚI VAGABONZI. Consiliul comunal decide și face a se lua măsuri necesare pentru trimiterea vagabonzilor la urma lor.

ART. 3. — JIDOVII NU POT AVEA PROPRIETAȚI IMOBILE, NICI URBANE, NICI RURALE.

Vânzarea și cumpărarea de atari imobile, făcută jidovilor, ESTE DE DREPT nulă și prețul se va da 2/3 în folosul instituțiunilor de binefacere locale și 1/3 în folosul denunțătorului.

ART. 4. — Acei, cari vor înlesni călcarea dispozițiunilor de mai sus, SE VOR CONDAMNA CU PIERDEREA DREPTURILOR POLITICE DELA TREI LA ZECE ANI și cu o amendă de 20% din valoarea lucrului cumpărat.

ART. 5. — Jidovii NU POT TINE IN ARENDA MOȘIE, CARCIUMI, MORI, POVERNE, PODURI, VII, SUHATURI, GRAJDURI DE INGRAȘAT VITE, STANE, NICI HANURI ȘI HOTELURI LA DRUMURI.

Deasemenea ei NU POT FI ANTREPRENORI pentru vre-o afacere de a Statului, de a comunelor, sau de-a ori cărei case publice.

ART. 6. — AUTORITAȚILE NU VOR PRIMI NICI O CERERE FACUTA DE CATRE JIDOVI, pentru socoteli de tovărășie sau alte afaceri cari ar înlătura dispozițiunile art. 5.

ART. 7. — Jidovii, spre a putea face comerț, negoț sau trafic, SUNT DATORI SA AIBA BILETUL DE AUTORIZARE SPECIAL DE LA AUTORITAȚILE COMUNALE, unde-și au domiciliul.

ART. 8. — COMERTUL CU OBIECTE DE HRANA ȘI BAUTURA PENTRU CREȘTINI ESTE INTERZIS JIDOVILOR. Ei pot, însă, vinde aceste obiecte coreligionarilor lor.

Pentru orice abatere dela această prohibițiune, culpabilul va fi supus la o amendă dela 100—600 lei noui; iar în caz de recidivă, se va retrage biletul de autorizare.

ART. 9. — Toate comunitățile și comitetele jidovești tolerate până acum prin diferite urbe SUNT ȘI RAMAN DESFIINȚATE de la publicarea legii de față.

Așa reacționa generația patriotică dela 1869 împotriva primejdiei jidănești, care, încă depe atunci, se gândea să facă din România: STAT JUDAIC!

Dar, pentru aceia cari s'ar mai îndoi de criminala acțiune jidănească, de a ridica, pe ruinele lumii creștine, imperiul lui Izrael, nu strică să venim și cu două-trei mărturii jidovești, așa cum spuneam mai sus.

Nu ne vom pierde în toată literatura rabinică incitatoare de ură jidovească. Vom reține numai treipatru din declarațiile celor 12 RABINI-ȘEBET (cu sceptru), trimise, acum 30 de ani la Viena, monitorului oficial al Kahalului — WIENER VOLKSZEITUNG — cu prilejul unei anchete la care revista sus pomenită chema lumea evreiască de pe întregul glob să răspundă. Anchetă care se poartă asupra întrebării „CUM AR PUTEA DOBANDI IZRAEL PUTEREA ȘI STAPANIREA CE I SE CUVIN ASUPRA TUTUROR POPOARELOR LUMII"?

VORBEȘTE IZRAEL!

Cum vorbesc rabinii despre mărirea lui Izrael, prin îngenunchierea goimilor? Iată, să trecem peste ura lor împotriva Bisericii creștine și a armatelor naționale, peste acaparare finanțelor continentelor și, deasemeni, peste anarhizarea pe care jidanii o pun la cale între clasele popoarelor creștine. Ne vom opri la scelerata mentalitate a lui Izrael despre VIAȚA ȘI SANATATEA NAȚIUNILOR NEJUDAICE, la justiția creștinilor, și, în fine, la morala judaică!

Distrugeți familia creștină!

Iată, de ex., cum vorbește rabinul Beniamin din Toledo, despre misiunea talmudică a jidanului în medicina umană:

„Trebuie să aibă și IZRAEL parte de glorie și de onoare!

„De aceia e absolut necesar ca ai noștri să răzbată în fruntea tuturor acelor ramuri de activitate omenească, unde ne putem valorifica mai bine însușirile.

„Putem ajunge și noi actori, literați, filosofi, compozitori muzicali ori, în cel mai rău caz, putem ajunge să speculăm teatrul, editura și muzica. In felul acesta, pe lângă bani, dobândim și o influență directă asupra sufletului creștinilor.

„Vom ridica deci în slăvi tot ceeace va conveni intereselor jidovești în acest domeniu și vom trece sub tăcere sau vom acoperi sub ridicul tot ce ar putea să ne dăuneze.

„Dintre științe MEDICINA va trebui în deosebi să fie cultivată; căci dacă aci nu găsim câmpuri prea vaste de speculat, MEDICUL POATE PATRUNDE CELE MAI ASCUNSE SECRETE ALE FAMILIEI CREȘTINE, poate dispune după plac, sau așa precum i se va dicta, de viața și de viitorul creștinului".

JUSTIȚIA GOIMILOR,

Rabinul cu sceptru NAFTULI, din Praga, dă următorul răspuns cu privire la rolul jidanilor în avocatura și justiția creștinilor:

„ACAPARAREA JUSTIȚIEI ESTE PENTRU NOI DE CEA MAI MARE INSEMNATATE, iar cea a avocaturii un prețios pas înainte pe calea realizării planurilor noastre! PENTRUCA AVOCATURA SE POTRIVEȘTE DE MINUNE CU VIRTUȚILE ȘI CU SPIRITUL TENACE AL ELITELOR POPORULUI NOSTRU CARE, IN FELUL ACESTA, VOR PUTEA SA CUNOASCA TOATE SECRETELE SI SA GUVERNEZE TOATE AFACERILE ADVERSARILOR NOȘTRI.

„In calitate de avocați, de oameni de drept, ai noștri vor putea lua o parte activă la făurirea legilor cari guvernează pe creștini. In felul acesta vom putea desființa pe rând, toate legile excepționale creiate de goimi împotriva izraeliților, în vreme ce noi ne vom păstra, în afară de orice atingere, legile fundamentale ale părinților noștri!

„Odată acest deziderat tradus în faptă, va trebui să edictăm legi cari să ne aducă foloase.

„O lege blândă cu privire la BANCRUTĂ, de exemplu, va prețui în mâinile noastre CAT O MINA INEPUIZABILĂ DE AUR. Și aceasta nu va fi greu de dobândit, dacă vom specula așa cum trebuie sentimentele umanitare ale creștinilor.

„Dar mai înainte de aceasta, va trebui să obținem o îndulcire a legilor de reprimare a cametei, sub cuvânt că numai așa se vor iefteni banii și va spori avuția publică. Vom susține deci pe deoparte că banul trebuie să fie o marfă ca oricare alta, iar pe de altă parte îi vom ririca valoarea după cum o cer interesele noastre".

Par'c'ar vorbi d. Virgil Madgearu, fostul ministru de finanțe al României!

Morala talmudică

Morala judaică? Iată sfaturile pe care Rabinul cu sceptru ASCHER, din Londra, le dă fiilor „poporului ales":

„Trebuie să propagăm cu foarte multă înverșunare concubinajul, printre creștini. Căci nimic nu ticălosește și nu degradează pe creștin decât libertinajul sexual. Din aceasta destrăbălare a moravurilor, Izrael va putea trage foloase imense.

„Paralel cu aceasta trebuie ca fiii și fiicele noastre să contracteze căsătorii cu familiile creștine, dar numai cu acelea distinse și cu putere mare.

„Noi oferim bani și primim în schimb putere și influență socială și politică.

„Inrudirea noastră cu creștinii, nu va avea nici o influență asupră-ne; aceasta e o realitate dovedită. Dar noi vom putea să le imprimăm lor spiritul și felul nostru de a simți, precum și ascendentul nostru moral.

„Căsătorind fiicele noastre numai cu cei distinși dintre creștini, vom arăta considerația de care se bucură printre noi femeia israelită. Lucru ce nu ne va împiedica totuși CA SA NE SATISFACEM TOATE PLACERILE NOASTRE OPRITE, DE PREFERINȚA CU FEMEILE CREȘTINILOR.

„Când virtutea acestora va deveni o marfă, ce se va putea cumpăra cu bani jidovești, NICI UN OBSTACOL MORAL NU VA MAI SUBSISTA IN CALEA MARIRII NOASTRE"!

„Un evreu nu trebuie să facă nici odată o prostituată dintr'o fiică a poporului său; iar dacă vrea să păcătuiască împotriva poruncii a VII-a, va găsi IN ACEST SCOP DESTULE FETE CREȘTINE.

„Fetele goimilor săraci, să-și găsească ocupație în magazinele și atelierele noastre, numai atunci când consimt DE BUNA VOIE să ne satisfacă poftele. Care nu va voi, să nu i se dea de lucru"!

NUMAI RESPECTUL LEGILOR NOASTRE!

Și pentru cine n'a înțeles, încă, imperialismul satanic jidovesc, iată, să dăm și scrisoarea cu care rabinul-șef cu sceptru REȘA BATH ABORSA, conducătorul spiritual al întregului judaism dela 1908, încheie ancheta lui **„Wiener Volkszeitung"**:

„Predecesorii mei au rostit cuvinte înțelepte și grele. Ele vor fi ca un nou stâlp de foc călăuzitor pentru Israel, IN DRUMUL SAU CATRE TRIUMFUL DEFINITIV. Aceste cuvinte trebuie să fie sabia cu care Israel va da lovitura de moarte dușmanilor săi.

„De aceea ori unde va pune un israelit piciorul pentru realizarea acestor învățături, trebuie neapărat ajutat să-l puie și pe cel lălalt și SA ADUCA DUPA SINE ȘI PE FRATELE SAU.

„De va fi avut unul vreo nenorocire, ceilalți trebuie să-l ajute ca să se ridice; iar dacă vreunul va ajunge în conflict cu legile goimilor — DACA EL RESPECTA LEGEA POPORULUI NOSTRU — frații lui trebuie să-l ajute și să-l scape.

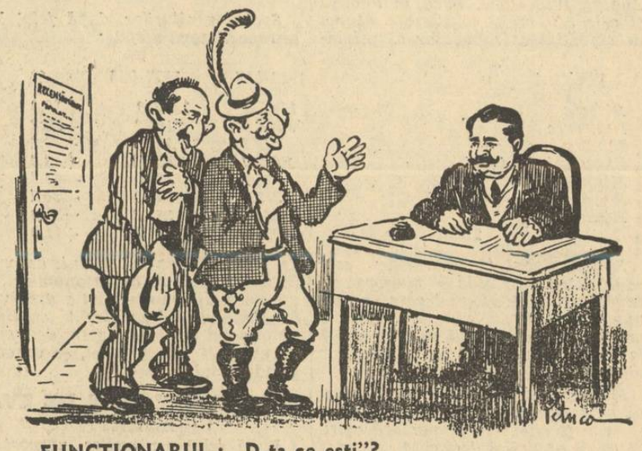

FUNCȚIONARUL: „D-ta ce ești"?
JIDANUL-UNGUR: „Maghiar, di rilijie ateu"!
FUNCȚIONARUL: „Da d-ta"?
JIDANUL-„NEAMȚ": „Iu sint jirman. Jirman hitlerist, dinainte dijă dela Hitler"!

(Continuare în pag. 35-a)

Situaţia finanţelor publice pe anul 1937

— Spiritul de ordine şi de bună gospodărie introdus în administrarea finanţelor statului. —

Incepând cu politica financiară inaugurată de d. ministru VICTOR ANTONESCU, la ministerul finanţelor s'a urmărit în permanenţă un echilibru bugetar contabil.

Pentru aceasta la bugetul general de cheltueli al statului s'a avut în vedere principial lozinca repetată în fiecare an şi cu fiecare ocazie în precizarea politicii financiare a guvernului : economii bugetare.

Pentru bugetul general de venituri al statului s'a preconizat principiul de a nu se depăşi capacitatea de plată a contribuabililor, *cu ocazia aşezării impozitelor şi evaluării veniturilor statului.*

Au fost necesare însă unele derogări dela aceste principii avându-se în vedere finanţarea comenzilor impuse de o imediată înarmare a ţării.

Dar, în acelaş timp, ministerul finanţelor a trebuit să facă faţă cererilor celorlalte departamente de a se majora cifra bugetului respectiv de venituri, printr'o întocmire iniţială a bugetului sau prin credite suplimentare şi extraordinare în cursul exerciţiului bugetar, în vederea numirilor şi avansărilor de personal, sau a comenzilor şi lucrărilor de tot felul, ce s'au efectuat sau sunt în curs de efectuare în întreaga ţară, enumărate cu lux de amănunte în rapoartele intitulate : „Patru ani de guvernare a partidului liberal".

Executarea bugetelor statului din ultimii ani s'a făcut deci sub imperiul acestor principii şi situaţii de fapt, la care trebue să adăugăm şi să subliniem bunul simţ gospodăresc *al celor ce au abdicat dela unele teorii economice şi financiare cu scopul de a se adapta în mod empiric unor situaţii de fapt, impuse de necesităţile imediate bugetare.*

Dar, trebue să constatăm totodată, că efectele acestui „empirism financiar" au fost condiţionate favorabil de o nouă conjunctură economică şi în special pentru ţara noastră de bunele recolte din ultimii ani.

BUGETUL ORDINAR PE 1936—7

Bugetul ordinar de venituri şi cheltuieli pe exerciţiul 1936/37, fixat la 22.972,4 milioane lei continuă şi consolidează începutul fericit făcut de bugetul anului 1935/36.

In anii precedenţi, depresiunea economică şi o prea optimistă evaluare a veniturilor făcuse imposibilă realizarea prevederilor stabilite în momentul alcătuirii fiecărui buget.

Veniturile încasate până în anul 1934/35 au rămas mereu sub evaluările bugetare.

Ameliorarea intervenită în 1935/36 în viaţa economică a ţării a influenţat favorabil asupra finanţelor publice. Această ameliorare, împreună cu urmărirea stăruitoare a drepturilor statului, a făcut ca în 1935/936, pentru prima dată dela isbucnirea crizei economice, realizarea evaluărilor iniţiale să fie nu numai integrală, dar chiar să se depăşească.

Bugetul exerciţiului 1936/37, bucurându-se de o conjunctură economică mai favorabilă şi de aceiaşi strictă aplicare ca şi bugetul anterior, este al doilea buget, care merge pe drumul trasat la 1935.

Executarea bugetului 1936-37

Iată cifrele definitive ale execută-rii bugetului 1936-37:

In anul 1936-37 s'au încasat lei	24.503.768.521
şi s'au făcut angajări de cheltueli lei	23.452.399.772
rezultând un excedent contabil de lei	1.051.368.749
care se reduce ca excedent bugetar la efectiv numerar lei	98.148.937

a) Venituri

Veniturile anului 1936—1937 au fost evaluate la 22.972.419.500 lei la care adăogând sporul bugetar obţinut prin venituri noi creiate de 420 milioane lei, se obţine cifra totală a evaluărilor de lei 23.392.419.500

Faţă de aceste evaluări încasările bugetare, care s'au ridicat la lei 24.503.768.521

au înregistrat un plus de lei 1.111.349.021

Trebuie observat că din totalul încasărilor de 24.503 milioane lei, o parte a constat în titluri de rentă şi angajamente ale tezaurului. Astfel că încasările se prezintă după cum urmează:

Incasări în numerar lei	23.426.571.325
Incasări în titluri de rentă de consolidare 3 la sută 1935, renta de expropriere, ordonanţe de plată, recipise de compensare şi recipise de depozit provizoriu lei	953.219.812
Angajamente ale tezaurului lei	123.977.384
Total lei	24.503.768.521

b) Cheltuieli

Cheltuielile exerciţiului 1936-937 au fost fixate la inceput la 22 miliarde 972.419.500 lei şi apoi, după sporirea bugetului cu cele 420 milioane lei, stabilite la 23 miliarde 392.419.500 lei.

Pe seama acestor prevederi, s'au angajat până la 31 Martie 1937 cheltueli în sumă de lei 23.452.399.772

şi s'au plătit până la aceiaşi dată angajări de lei 23.059.963.253

rămânând la 31 Martie 1937 nelichidate şi neplătite angajări de lei 392.436.519

care au fost apoi complect lichidate şi plătite în cursul lunilor următoare, în contul exerciţiului 1936-1937.

c) Rezultatele obţinute

Comparând cifra încasărilor de lei 24.503.768.521

cu cifra angajărilor de lei 23.452.399.772

se obţine un excedent contabil de lei 1.051.368.749

Din acest excedent, deducând lei 953.219.812, ce servesc pentru regularizarea titlurilor de rentă încasate în contul impozitelor, care titluri retrase fiind din circulaţie anticipat scadenţele lor, aduc o uşurare bugetelor viitoare; executarea bugetului 1936-1937 lasă un sold excedentar în numerar de 98.148.937 lei care constitue excedentul bugetar.

Creşterea cifrei bugetului 1936—1937, faţă de anii anteriori, pentru a putea satisface cât mai deplin nevoile esenţiale ale serviciilor publice şi excedentul cu care se încheie executarea acestui de al treilea buget întocmit şi executat în timpul actualei guvernări, sunt semne îndoelnice ale spiritului de ordine şi de bună gospodărie introdus în administrarea finanţelor statului.

Situaţia mulţumitoare a încasărilor a dat putinţa ca şi acordarea creditelor necesare cheltuielilor, să se facă într'o măsură mai largă ca în trecut.

In aceiaş perioadă de timp — 5 luni — s'au acordat în 1937/938, prin decretele lunare, în raport cu necesităţile, credite în valoare de 10.514,6 milioane lei şi s'au angajat 10.479,8 milioane lei, sumă egală cu cota matematică a creditelor definitive pe această perioadă care este de 10.476,3 milioane lei, ceiace constituie dovada că s'au pus la îndemână la timp şi uneori anticipat mijloacele trebuitoare pentru satisfacerea tuturor nevoilor.

In 1936/937 angajerile în primele cinci luni, au reprezentat 8.240,4 milioane lei, ceiace faţă de cota aritmetică a angajerilor care era de lei 9.614,8 milioane lei dă un minus de 1.374,4 milioane lei, iar faţă de angajerile anului în curs, exerciţiul 1936/937 rămâne în urmă la angajări cu 2.239,4 milioane lei (— 21,4 la sută).

Faţă de această situaţie în exerciţiul 1936/937, ţinem să accentuăm că în exerciţiul 1937/938 la acordarea creditelor lunare ca şi la facerea angajerilor, s'a putut ţine ritmul exact al prevederilor, iar dacă angajerile de lei 10.476 milioane — depăşesc veniturile de lei 10.246 milioane, cu 233 milioane lei — ceiace reprezintă o cotă de 3 la sută, — aceasta este o consecinţă a lichidării anticipate a creanţelor din trecut, şi a unor angajamente a căror acoperire contabilă se va face în lunile următoare, întrucât acoperirea reală şi efectivă s'a făcut din trezoreria astfel asanată, întrucât a ajuns la o lichiditate cu disponibilităţi, cari au permis avansurile necesare bugetului pentru cheltuielile prevăzute.

Executarea bugetului ordinar 1937/938 a fost deci mulţumitoare în această perioadă, înregistrând sporurile de încasări şi cheltuieli avute în vedere la alcătuirea planului bugetar.

Ritmul încasărilor pe lunile Aprilie—August în creştere continuă, dă certitudinea că, până la sfârşitul anului financiar, bugetul se va executa în perfectă concordanţă cu evaluările înscrise, iar situaţia economică menţinându-se, e de prevăzut de pe acum că bugetul 1937-1938, deşi cu un spor la cheltuieli de 2.276 milioane lei — faţă de 1936-1937 — se va încheia nu numai în deplin echilibru, ci, la fel ca în cei doi ani anteriori, cu un excedent.

Cu toată această situaţie satisfăcătoare, politica de prudenţă în angajarea cheltuielilor publice se impune şi în viitor, dată fiind necesitatea păstrării unei margini între încasări şi angajerile de cheltuieli, care să permită şi îndestularea tuturor nevoilor neprevăzute, cari ar putea surveni în cursul exerciţiului bugetar.

Situaţia bugetului 1937-38 pe cinci luni

Continuăm cu prezentarea situaţiei executării bugetului în primele 5 luni ale anului 1937/938, după declaraţiile d-lui MIRCEA CANCICOV, ministrul finanţelor, făcute presei în Septembrie a. c., singurele date precise şi definitive, ce le are până la ora actuală ministerul finanţelor. Situaţia finanţelor publice în primele 5 luni ale anului bugetar 1937/938, este satisfăcătoare .

Planul financiar stabilit prin bugetul votat de parlament a fost urmărit în deaproape, atât în ce priveşte încasările cât şi cheltuielile. Astfel, încasările bugetului ordinar — exclusiv efectele de stat şi angajamentele de tezaur incasate conform legii de lichidare — au atins în primele cinci luni, 10.246,7 milioane lei, apropiindu-se sensibil — fapt neîntâmplat în ceilalţi ani, — de cota matematică a evaluărilor — 10.520 milioane.

Incasările din acest an, faţă cu perioada respectivă din anul 1936-1937, prezintă un plus de lei 1.017 milioane (plus 11 la sută), ceiace confirmă prevederile noastre care au stat la baza întocmirii bugetului 1937/938 ,majorat la venituri cu 2.276 milioane lei faţă de bugetul 1936/937.

Este de remarcat că în realizările anului trecut, pentru aceiaşi perioadă de lei 9.229 milioane, e cuprinsă şi suma de 350 milioane lei luată din fondul extrabugetar al primelor, şi ca atare pentru comparaţie, urmează a fi scăzută. In felul acesta rezultă că plusul realizărilor bugetare din acest an este de 1.367 milioane lei, faţă de cele din anul trecut.

Incasările statului în cinci luni

Incasările perioadei 1 Aprilie—31 August 1937—1938, au fost în continuă sporire, înregistrând diferenţe însemnate faţă de anul 1936—1937 şi pentru concretizare dăm următoarele cifre :

	1936-937	1937-938
Aprilie	*1.516,0*	*1.711,9*
Mai	*1.878,5*	*2.011,3*
Iunie	*1.773,0*	*1,987,7*
Iulie	*1.868,8*	*2.337,9*
August	*1.842,7*	*2.197,9*
Total 5 luni	*8.879,0*	*10.246.7*

In realizările bugetare ale lunei August 1936—1937, dacă se adaogă şi cele 350 milioane vărsate atunci dela fondul extrabugetar al primelor, se ridică nivelul încasărilor la 2.192,7 milioane lei, iar pe cinci luni la 9.229 milioane lei.

Incasările în anul în curs, bine înţeles fără cele în efecte, faţă de perioada respectivă a anului 1936-1937, reprezintă deci un spor de 11 la sută.

Acest coeficient însă, trebue să precizăm, că a fost modificat cu ultimele încasări, mai ales pe luna Noembrie, în care s'au făcut încasări excepţional de bune.

REPARTIZAREA SPORURILOR DE VENITURI

Sporul veniturilor, după felul lor, se repartizează astfel :

Venituri	1936-937	1937-938	%
Directe	*1.745,9*	*2.090,9*	*+19,8*
Indirecte	*3.378,9*	*4.161,8*	*+23,2*
Timbru	*889,1*	*1.136,6*	*+27,8*
Excedent C. A. M.	*1.601,1*	*1.652,4*	*+ 3,2*
Ministere	*725,1*	*393,5*	*—45,7*
Regii	*375,7*	*500,2*	*+35,1*
Rămăşiţe	*513,2*	*313,3*	*—39,0*
Total	*9.929,0*	*10.246,7*	*+11,0*

Sporul global al încasărilor este — după cum se vede — micşorat de redevenţa C. A. M.-ului care creşte numai cu +3,2 la sută, de veniturile ministerelor care scad cu minus 45,7 la sută şi de încasările în numerar din rămăşiţe.

Mare parte din aceste venituri, a căror creştere actuală apare redusă, vor fi chemate la vărsare către sfârşitul anului şi deci cotele de mai sus, vor fi sporite.

Această situaţie favorabilă, faţă de încasările anului trecut, datorită îmbunătăţirii vieţei economice şi unei mai active realizări a drepturilor statului, îndreptăţeşte credinţa că bugetul anului în curs, deşi sporit cu 2,276 milioane lei, se va acoperi în totul.

INCASARILE FAŢA DE EVALUARI

După felul veniturilor, proporţiile între realizări şi cota aritmetică a evaluărilor este următoarea :

Venituri	Cota aritmetică	Incasări efective	Diferenţe %
Directe	*1.885,4*	*2.090,9*	*+10,9*
Indirecte	*4.131,2*	*4.161,8*	*+ 0,7*
Timbru	*1.083,3*	*1.136,6*	*+ 4,9*
Excedent C. A. M	*1.666,7*	*1.652,4*	*— 0,9*
Excedent Regii	*699,6*	*500,2*	*—28,5*
Venituri Ministere	*578,9*	*393,5*	*—32,0*
Rămăşiţe	*475,0*	*313,3*	*—34,0*
Total	*10.520,0*	*10.246,7*	*— 2.6*

Şi aci reamintim remarca făcută în altă parte, că de obiceiu veniturile ce înregistrează minusuri, în majoritate intră în casa statului către sfârşitul anului şi avem o verificare de dată recentă — executarea bugetului pe 1936—137 — când la aceaşi epocă, realizările erau mult mai reduse; ele însă s'au împlinit în ultimele luni ale exerciţiului.

CHELTUIELILE STATULUI IN CINCI LUNI

Situaţia încasărilor a permis ca planul bugetar, în ce priveşte cheltuielile, să fie executat întocmai. Astfel, creditele acordate prin decretele lunare — s'a văzut că au egalat cota aritmetică a creditelor bugetare definitive, şi ca urmare angajerile au putut fi efectuate la timp şi uneori anticipat, ca de pildă în cazul alocaţiilor pentru furaje şi aprovizionările de iarnă ale armatei.

In primele cinci luni din anul trecut — 1936/937 — angajerile reprezentând 8.240,4 milioane lei, au fost cu 1.374,4 milioane lei sub cota aritmetică a creditelor bugetare definitive, în sumă de 9.614,8 milioane lei şi cu 1.045,3 milioane lei sub cifra de lei 9.285,7 milioane, a creditelor acordate prin decretele lunare.

In primele cinci luni ale exerciţiului 1936/937, ca urmare a proporţiei încasărilor, angajerile n'au putut atinge cota aritmetică a cheltuielilor bugetare, diferenţa fiind acoperită, prin plusul de încasări ale lunilor următoare.

In anul în curs însă, încasările au permis ridicarea cifrei angajerilor chiar până la limita cotei aritmetice a creditelor bugetare, satisfăcându-se toate cerinţele de cheltuieli ale acestei perioade.

Intr'adevăr, angajerile pe primele cinci luni din anul 1937/938, cari s'au ridicat la 10.479,8 milioane lei au fost egale cu cota aritmetică a creditelor bugetare în sumă de 10.476,3 milioane lei.

Se înţelege că şi în lichidarea creanţelor din exerciţiile anterioare s'a folosit buna stare a încasărilor acordându-se prin decretele lunare credite în sumă de 540 milioane lei; adică de 3 ori mai mult decât în acelaşi perioadă a anului trecut când creditele s'au ridicat numai la 145 milioane lei.

REPARTIZAREA CHELTUIELILOR PE DEPARTAMENTE

Creditele acordate prin decrete lunare în anul în curs faţă de cele din 1936/937 sunt următoarele:

Ministere	1936/937	1937/938	Diferenţe	
Finanţe	1.884,5	2.151,4	+ 266,9	+ 14,2%
Interne	626,8	789,8	+ 163,0	+ 26,0%
Justiţie	355,3	389,0	+ 33,7	+ 9,5%
Afaceri Străine	183,4	138,8	— 44,6	— 24,3%
Agricultură	180,6	227,5	+ 46,9	+ 12,6%
Muncă şi Sănătate	305,2	353,8	+ 48,6	+ 15,9%
Industrie şi Comerţ	46,1	73,5	+ 27,4	+ 59,4%
Apărarea Naţională, Aer şi Marină	1.940,9	2.120,4	+ 179,5	+ 9,2%
Lucrări Publice	42,4	70,1	+ 27,7	+ 65,3%
Instrucţie şi Culte	1.910,6	1.969,7	+ 59,1	+ 3,1%
Preşed. Consil. Min.	7,8	6,9	— 0,9	— 11,5%
Total . . .	7.483,6	8.290,9	+ 807,3	+ 10,8%
Datoria Publică	1.657,5	1.683,5	+ 260,0	+ 1,6%
Total credite curente	9.141,1	9.974,4	+ 833,3	+ 9,1%
Creanţe	144,6	540,2	+ 395,6	+273,5%
Total . . .	9.285,7	10.514,6	+1228,9	+ 13,2%

La toate departamentele cifrele arată sporuri, la unele atingând cote însemnate, ceiace dovedeşte că concepţia care a stat la baza alcătuirei bugetului 1937/938 de a satisface într'o măsură mai largă nevoile publice, a fost înfăptuită în executarea bugetului.

Şi dovada acestei înfăptuiri este accentuată şi de cifra angajerilor făcute în virtutea acestor credite, cari angajeri la rându-le afirmă sporuri tot aşa de însemnate ceiace se remarcă în tabloul ce urmează: executarea bugetului.

Ministere	1936/937	1937/938	Diferenţe	
Finanţe	1.867,9	2.145,9	+ 278,0	+ 14,9%
Interne	592,3	768,8	+ 176,5	+ 29,8%
Justiţie	346,8	378,2	+ 31,4	+ 9,1%
Externe	180,2	137,9	— 42,3	— 23,5%
Agricultura	180,9	229,3	+ 48,4	+ 26,8%
Muncă şi Sănătate	286,8	335,4	+ 66,6	+ 24,8%
Industrie şi Comerţ	47,2	83,4	+ 36,2	+ 76,7%
Apărarea Naţională, Aer şi Marină	1.961,2	2.271,7	+ 310,5	+ 15,8%
Lucrări Publice	40,3	63,4	+ 23,1	+ 57,3%
Instrucţie şi Culte	1.825,9	1.890,1	+ 64,2	+ 3,5%
Preşed. Cons. Ministri	6,7	6,8	+ 0,1	+ 1,5%
Total . . .	7.318,2	8,310,9	+ 992,7	+ 13,6%
Datoria Publică	770,3	1.683,5	+ 913,2	+118,6%
Total cheltuieli curente	8.088,5	9.994,4	+1905,9	+ 23,6%
Creanţe din exerc. închise	151,9	485,4	+ 333,5	+219,6%
Total . . .	8.240,4	10.479,8	+2239,4	+ 27,2%

Lichidarea creanţelor vechi

Sporurile acestea se menţin şi la plăţi, remarcându-se că în totalul lor se cuprind şi 330 milioane lei, creanţe din trecut, sumă care faţă de aceia din anul 1936/937 — 82 milioane lei — este de patru ori mai mare deşi totalul real al creanţelor definitive rămase în buge-

D. M. CANCICOV
ministrul justiţiei

tul anului în curs e de 938 milioane lei, creanţe neachitate în trecut, — 955 milioane lei.

Ca atare şi lichidarea cât mai de grabă a trecutului, datorită posibilităţilor bugetare, a fost realizată şi prin aceasta a dus la îndeplinire unul din punctele principale de program al guvernării noastre pentru asanarea finanţelor publice.

Din totalul de circa 20 miliarde lei, creanţe neachitate în trecut, mai rămâne astfel un ultim rest de 374 milioane lei care va fi lichidat înainte chiar de închiderea anului bugetar.

EXECUTAREA BUGETULUI F. A. N.

Trecem acum la prezentarea situaţiei executării bugetului fondului apărării naţionale.

Incasările bugetului fondului apărării naţionale au urmat acelaş ritm ca şi încasările bugetului ordinar, împlinind evaluările.

Astfel cota aritmetică a acestui buget se cifrează pe primele cinci luni din 1937/938, la 1,146 milioane lei, iar încasările au fost de 1,137 milioane lei, cu un minus de 9 milioane lei, adică 0,8 la sută, în timp ce în anul trecut pe aceiaşi perioadă încasările au fost de 944 milioane lei, faţă de o prevedere de lei 1,083 milioane, minusul faţă de evaluări fiind de lei 139 milioane, adică de 12,8 la sută.

Mersul încasărilor dă deci certitudinea că şi acest buget se va încheia cu excedent.

Desigur însă că măsurile excepţionale luate în vederea asigurării echilibrului bugetar nu sunt şi nu pot rămâne o sursă permanentă şi normală de venituri bugetare.

Aceste măsuri trebue să înceteze automat, de îndată ce cauza care le-a impus va dispare. Pentru aceasta trebue, prin prudenta aplicare a bugetului în curs, să se realizeze rezultatele bune pe care le sperăm.

Drumul parcurs până acum a fost cel greu şi lung. Mai e puţin ca să ajungem la capăt. In afară de semnele prevestitoare de timpuri bune care rezultă din cifrele bugetare ce am prezentat, se cuvine ca opinia publică să mediteze la cifre (pe care le redăm în col. 6—7), *ce confirmă şi pe alte planuri stabilizarea vieţii economice şi financiare prin politica noastră de echilibru bugetar.*

Pe baza acestor lămuriri care justifică optimismul nostru, avem dreptul să nădăjduim că situaţia finanţelor publice cunoscută de ţară sub adevăratul ei aspect va contribui să menţină şi să întărească ordinea morală şi spirituală în mintea şi sufletul tuturor cetăţenilor.

Guvernul a urmărit prin politica financiară iniţiată şi urmată cu perseverenţă, timp de patru ani, să ridice creditul statului, care să permită, prin mijloace proprii, reaşezarea economică azi în plină desvoltare.

Astfel se merge spre acea bună stare materială, singura în stare să încadreze în armonioasă disciplină naţională, toate clasele sociale, — a afirmat d. ministru Mircea Cancicov, în declaraţiile făcute presei.

CONVERTIREA RENTELOR EXTERNE ROMANEŞTI

Un eveniment important al anului a fost şi ştampilarea rentelor externe româneşti aflate în ţară, în vederea conversiunii lor, fapt realizat până acum, prin convenţiile încheiate cu Austria şi Elveţia.

Aceste feluri de convenţii şi cu ţările, în care se găsesc deţinători de rente româneşti, vor duce desigur la simţitoare uşurări ale sarcinilor datoriei publice.

A. Depuneri *(în milioane)*

	Viramente B. N. R.	Livrete Casa de Econ.	Cec. Poştal
Decembrie 1933	*lei 3.818*	*lei 1.383*	*lei 178*
Iulie 1937	*„ 7.203*	*„ 3.380*	*„ 1.052*

B. Cotarea efectelor publice în Bursă

Decembrie 1933	*lei 36,94 (Buc.)*	*lei 585,85 (Paris)*
August 1937	*„ 53,30 „*	*„ 1.016,30 „*

Noui reforme financiare şi fiscale

Această conversiune face parte din seria reformelor financiare şi fiscale ce se anunţă a fi efectuate chiar în cursul acestui exerciţiu bugetar.

Incât s'ar putea spune, că se vor aduce unele modificări de o capitală importanţă actualului buget de venituri şi cheltuieli al statului.

Se anunţă de pe acum, o modificare la calcularea impozitului în supracotă, în afară de retuşările ce s'au adus legii contribuţiilor directe la 1 Aprilie 1937.

Asemenea retuşări au fost făcute odată cu întocmirea bugetului general, cât şi în cursul anului, legii cifrei de afaceri şi legii timbrului şi, probabil vor mai fi necesare unele modificări în vederea păstrării echilibrului bugetar, în urma sporirii cifrei salariilor.

Totuşi, s'ar putea ca majorările la taxele de consumaţie înscrise în bugetul actual să satisfacă acest spor la cheltuieli.

INCHEIEREA CONTURILOR DE GESTIUNE PE ŞASE LUNI

In tot cazul, executarea bugetului statului pentru prima jumătate a anului a fost definitiv încheiată.

Legea contabilităţii publice prevede, ca pentru exerciţiul bugetar expirat, conturile de gestiune să fie prezentate Inaltei Curţi de conturi spre verificare, după trei luni dela încheierea anului bugetar.

Dela 1919, anul acesta pentru prima oară aceste conturi au fost înaintate în termenul prevăzut de lege, pentru exerciţiul 1936/937.

Deasemeni, pentru exerciţiul în curs, conturile de gestiune pe primele şase luni ale executării bugetului au fost întocmite definitiv şi înaintate Inaltei Curţi de conturi la începutul acestei luni, deci de astă dată cu o lună mai de vreme decât prevede legea contabilităţii publice.

Deci, cifrele primei jumătăţi a bugetului în curs au fost definitivate şi conturile de gestiune încheiate, aşa că nouile reforme fiscale şi financiare nu pot privi decât ultima parte a bugetului şi în deosebi ultimele trei luni de executare a bugetului în curs.

Sporirea salariilor şi pensiilor

Modificarea bugetului general de cheltueli al statului a fost impusă începând cu luna Decembrie, prin sporirea salariilor funcţionarilor publici cu 10% şi sporirea pensiilor cu 6%.

Aceste sporuri reprezintă împunătoarea cifră de circa un miliard jumătate lei pentru bugetul unui exerciţiu întreg.

Pentru ultimele patru luni ale exerciţiului bugetar în curs, cuantumul sporurilor la salarii şi pensii va fi definitiv cunoscut odată cu verificările, ce se vor face în luna Ianuarie la ministerul finanţelor.

Desigur, aceste sporuri au fost binevenite pentru ameliorarea situaţiei funcţionarilor statului, deşi minime faţă de coeficientul de scumpete actual, însă această schimbare în bugetul statului necesită noui eforturi şi în deosebi anularea unora din creditele înscrise în bugetele ministerelor, care nu se vor dovedi absolut necesare până la sfârşitul acestui exerciţiu bugetar.

Aceasta este până la oră actuală situaţia probabilă a finanţelor publice pe anul 1937.

— 33 —

DEPOZITUL GENERAL DE INSTRUMENTE CHIRURGICALE
ARTICOLE DE LABORATOR — DEPOU DENTAR
ŞI APARATE ELECTRO - MEDICALE

CAROL BÜNGER

Furnizor al diferitelor clinici, autorităţi civile şi militare

Căsuţa Poştală No. 434 **Strada Brezoianu No. 18** Telef. 389-98

Reprezentanţe şi depozite în toată ţara ——— Depozit permanent de:

Instrumente chirurgicale, Aparate şi mobilier medical, Sterilizatoare — şi cutii pentru pansamente, Autoclave, Pupinele etc. etc. —

— Articole şi aparate pentru laborator, Chemicalii şi Coloranţi —

Microscoape Zeiss, Raichert, etc. cu preţurile originale ale fabricei

— Se efectuează şi se repară aparate de laborator —

Expoziţie permanentă de aparate şi accesorii electro-medicale

Secţiune specială pentru verificat orice fel de aparate electro-medicale

Articole de Cauciuc, Pansamente, etc. etc.

——— **Optică, Centuri. Bandaje, Ortopedie** ———

Depozit de instrumente, aparate şi materiale dentare
Fabrică specială pentru ascuţit, reparat şi nichelat instrumente
Secţiune specială pentru sterilizat pansamente la orice oră din zi.

CASA FONDATĂ IN ANUL 1894

Expoziţia din Paris 1937 — GRAND PRIX

CONTINENTAL

MAŞINI DE SCRIS ADUNAT CONTABILIZAT

BICICLETE-MOTOCICLETE

„WANDERER" RUTIERE CURSE MILITARE

DEPOZIT ŞI VANZARE EXCLUSIVĂ

„CARTEA ROMÂNEASCĂ" S.A.

B-DUL REGELE CAROL No. 3

PROVINCIA :

PENTRU BICICLETE ŞI MOTOCICLETE
CĂUTĂM REVANZATORI SPECIALIŞTI

Peste două milioane de jidani în România

La 7 Români, un jidan. Suntem ţara cu cel mai înalt procent de jidovi, de pe glob. Minciunile Recensământului oficial. Am câştigat un război, dar am ieşit din el moralmente înfrânţi.

– România a Românilor, sau ţara făgăduinţii lui Izrael? –

(Continuare din pag. 33)

„Chiar şi în cazul când unul ca aceştia va fi stat mai bine de zece ani în puşcărie, el poate şi trebuie să devină om bogat, în faţa căruia să se închine prinţii şi puternicii goimilor".

„Numai ai noştri nu trebuie să-l părăsească"!

Se mai îndoieşte cineva — în lumina acestor mărturisiri ale marilor Rabini — că naţionalismul jidovesc este o realitate? Şi că acest naţionalism, sub care se ascunde cel mai intolerant imperialism al lui Izrael, este cea mai de moarte primejdie pentru întreaga lume creştină? Nu cred că poate să existe om de bună credinţă şi de elementar bun simţ, care să nu se cutremure!

Dar să lăsăm aspectele de ordin universal ale problemei jidoveşti şi să venim la drama noastră naţională, la primejdia, de adevărată catastrofă, pe care o reprezintă jidanii pentru România.

Sunt jidanii pentru noi, Românii, un pericol naţional? Da! Izrael a devenit o pacoste gravă, de proporţii pe cari neamul românesc nu le-a cunoscut până astăzi, în toată istoria lui.

Ce anume, însă, dă o caracteristică locală, specifică, groaznică, pentru România, primejdiei jidoveşti? In deosebi pentru două motive, noi socotim catastrofală, pentru ţara noastră, această primejdie. Anume:

a) din cauza NUMARULUI EXCEPŢIONAL de mare, asfixiant, la care au ajuns jidanii în România;

b) datorită ACAPARARII EXCLUSIVE a vieţii noastre economice, MONOPOLULUI INTOLERANT pe care jidanii l-au instaurat asupra tuturor bogăţiilor ţării, veniturilor şi posibilităţilor de muncă naţionale. Monopol care se întinde acum şi în viaţa spirituală şi intelectuală a naţiunii române.

Recensământul? O ruşine!

Să examinăm mai întâi CATASTROFA NUMARULUI JIDANILOR în România. Demascarea monopolului intolerant, pe care jidanii l-au instaurat asupra economiei noastre naţionale, o vom face, pe larg, în nr. festiv al „Poruncii", care va apare de Paşte.

Nu-mi face deloc plăcere să mă răfuesc cu incapabilii — dacă nu cu mizerabilii — cu infamele cozi de topor ale lui Izrael, bombardate la Direcţia Generală a Recensământului Statului. Cozi de topor care, fie din nepregătire şi neglijenţă, fie din meschine interese pecuniare, fac jocul jidanilor, batjocorind sentimentul de apărare al neamului, prin aceia că, ascunzându-i gravitatea pericolului jidovesc, îl împiedică să se mobilizeze în vederea unei reacţiuni.

Recensământul general al populaţiei s'a făcut în 1930. Iniţiaţii pretind că s'au cheltuit cu operaţiile de recenzare peste 300 de milioane, atunci când ele au fost efectuate şi că, de atunci încoace, s'au aruncat alte multe zeci de milioane cu plata personalului necesar despuierii, combinării şi totalizării datelor culese. Ei bine, nici până azi, după 7 ani, dela 1930, statisticienii, cercetătorii situaţiei noastre demografice, intelectualii cari se ocupă cu problemele naţionale şi sociale, n'au ajuns să cunoască, în mod oficial, care sunt rezultatele — bune sau rele, adevărate sau false, dar în fine oficiale — ale Recensământului dela 1930.

SECRET DE STAT

Dece? Nimeni nu ştie! 3-4 ani ni s'a spus că datele statistice se prelucrează. De alţi 3-4 ani încoace, ni se dă, ca explicaţie, altă gugumănie: nu se pot publica datele, fiindcă e SECRET DE STAT! Ce fel de secret de stat o fi şi la ce-o servi el, Dumnezeu ştie! Probabil pentruca

Sărmană biserică creştină, te-au copleşit sinagogile!

străinătatea să ne socotească incapabili sau oameni de rea credinţă, cari nu vor să mărturisească adevărul, pe chestia minorităţilor. Dobitocii şi măgarii noştri „oficiali" nu-şi dau seama că, procedând astfel, nu fac decât să aducă apă la moara calomniatorilor şi agenţilor mincinoşi ai propagandei revizioniste de peste graniţă. Fiindcă, desigur — de vreme ce, în toate statele, este o regulă generală să se publice rezultatele recensămintelor — opinia publică străină are dreptul să se întrebe: **„de ce nu-şi arată România numărătoarea populaţiei, pe naţionalităţi? Nu cumva au dreptate ungurii când afirmă că au majorităţi în Ardeal?"** Asta când toată lumea ştie bine ce ştie, când nu e necesar pentru nimeni să nu afle şi că din cele 6 milioane de suflete ale Ardealului, maghiarii nu trec de 1.400.000 (în care intră şi foarte mulţi jidani şi români ungurizaţi). Recensământul nu socoteşte totuşi o datorie să ne dea oficial această relaţie! Ce poate să însemne asta decât prostie?

DAR ŞI JIDANII INTRA IN SECRET?

Dar, hai să zicem c'ar fi SECRET DE STAT! Are valoare aceastâ argumentare şi pentru jidani? Are şi Izrael revendicări teritoriale de formulat? E şi el revizionist? Dacă nu, de ce ni se ascunde numărul jidovilor în România, de ce nu ni se dau datele, fie ele şi false, care s'au tot alambicat în birourile Recensământului? Le este teamă domnilor dela Recensământ, că întreaga ţară va pufni într'un imens hohot de râs, când i se va spune că sunt mai mulţi tătari, decât jidani, în România? Poate! In orice caz tristă situaţie!

Mintim noi sau minte Recensământul?

Fapt este că în locul unor date oficiale, înfăţişate public, Recensământul şopteşte la urechea cui are vreme să-l asculte: „Mint antisemiţii! Este un grosolan neadevăr ceeace spun ei. Evreii nu numai că nu trec de 2 milioane, dar nici nu ajung la 1 milion, în toată ţara. Abia sunt 760 şi ceva de mii! Atât!"

Ei drăcie! Să fie adevărat? Sunt numai 768.000 de jidani, cum spune Recensământul sau numărul lor se ridică la peste 2 milioane, cum afirmăm noi? Trebuie să fie, din doi, unul care mine. Cine este: RECENSAMANTUL SAU NOI? Ia să ne explicăm puţin, fiindcă nici jidanilor nu le vine să creadă că România n'are nici un milion de Iude!

ATENŢIE LA KAHAL

Mai întâi să examinăm urmările unei manevre de ordin internaţional, săvârşită de Izrael. Manevră care tinde să ascundă numărul real al jidovilor, în fiecare ţară şi pe întregul glob. Este vorba de un CUVANT DE ORDINE dat, încă dela 1850, de către Kahalul dela Paris, către toate comunităţile jidoveşti din lume; cuvânt de ordine pe care ni-l confirmă chiar scriitorul jidan LAZARE şi mai recent, într'un studiu tipărit la New-York, d-rul ADOLF BERGER. Potrivit acestui cuvânt al Kahalului, jidanii sunt obligaţi să-şi înscrie exact naţionalitatea şi starea civilă NUMAI LA COMUNITATE. NU şi la RECENSAMINTELE DE STAT, în faţa cărora vor declara orice altă naţionalitate, IN AFARA DE CEA EVREIASCA.

Vă veţi întreba: ce rost are această dispoziţie? Ce urmăreşte ea? Răspunde d-rul Berger: este o măsură de precauţiune dictată de tactica Kahalului. *Evreii trebuie să apară cât mai puţini ca număr în lume, pentru ca astfel îngrijorării lumii creştine, care se vede asfixiată de judaism în viaţa economică, SA NU I SE ADAUGE ŞI SPECTRUL AMENINŢATOR AL NUMARULUI.*

17 SAU 30 DE MILIOANE IN TOATA LUMEA?

Sigur! 768.000 de jidani în Românâia, constitue, fără îndoială, o problemă, 4% din populaţia totală. Dar 2 milioane, adică peste 10 la sută, din suflarea României, se transformă din PROBLEMA IN TRAGEDIE PENTRU O ŢARA!

Consecinţa acestui cuvânt de ordine? E evidentă! Pe câtă vreme toţi statisticienii afirmă că jidanii sunt între 25—30 de milioane pe glob, cifrele oficiale JIDOVITE sau MASONIZATE ne indică ABIA 17 MILIOANE.

2.034.000 DE JIDANI

Intrebarea este: CAŢI JIDANI AVEM REALMENTE IN ROMANIA?

Răspundem: după cifrele noastre statistice şi ale tuturor oamenilor de specialitate cari s'au ocupat de problemă, jidanii numărau, în ţara noastră, în Martie 1937: 2.034.000 de suflete.

Ce însemnătate are această cifră? Clar:

Faţă de o populaţie totală de 19.650.000, cât a avut România în 1937, cele 2.034.000 de jidani, reprezintă peste 10 la sută din poporaţia ei.

JIDANII INSUMEAZA, PRIN URMARE, A ZECEA PARTE din populaţia României. Adică la FIECARE 9 LOCUITORI SE ADAUGA 1 JIDAN.

Ce semnificaţie are acest raport de 9:1?

Ea este cum nu se poate mai simplă. Iat-o: ROMANIA DEŢINE primatul pe glob, ca procent de populaţie jidovească. Suntem ţara cu cei mai mulţi jidani, proporţional cu totalul populaţiei.

Şi tătari! Numai jidani nu!

Ce repercusiune a avut în România acest cuvânt de ordine al Kahalului dela Paris?

Iată: jidanii n'au apărut cu numărul lor real în operaţia de recensământ dela 1930!

Dar la acest cuvânt de ordine a venit să se adauge şi o complicitate a noastră. Anume: Recensământul de acum 7 ani s'a făcut cu un personal recenzor nepregătit, în mare parte analfabet şi compus din străini. Intr'adevăr, între cei 60.000 de recenzori — în special în nouile provincii — foarte mulţi dintre ei au fost MINORITARI ŞI JIDANI. Deci cu interese OSTILE statului. Ce-a reprezentat, în aceste condiţii, recensământul, este uşor de înţeles. Declaraţiunea de recensământ a fost o formalitate filtrată prin interesele minoritare.

Astfel că jidanii, cu foarte multă uşurinţă, s'au declarat unii români, alţii ruşi şi cea mai mare parte unguri. Când a fost vorba să-şi mărturisească şi religia, în locul celei mozaice, au afirmat libera cugetare, ateismul sau orice altă sectă, în aşa fel însă ca MOZAISMUL SA FIE CAMUFLAT. Consecinţa? Li s'a pierdut orice urmă, în datele recenzate. Atât ca naţionalitate cât şi ca religie.

Socotim că este destul şi că nu e nevoie să mergem mai departe, încercând să pătrundem şi alte secrete ale despuierii datelor şi coroborării lor, la Recensământ. Avem explicaţia celor... 768.000 de jidani, ai Recensământului nostru general, cifră pe care, repetăm, o ştim din auzite, pentrucă, până azi, n'am fost puşi în situaţia să vedem cum au învârtit-o specialiştii oficiali ai statisticei noastre demografice, de-au ajuns şi s'au oprit numai la atât.

Repartiţia jidanilor în Europa

Un scurt examen comparativ, statistic, cu privire la procentul tuturor ţărilor europene şi extracontinentale în poporaţie judaică este mai mult decât trist şi edificator.

Iată cum se distribuie procentual, jidanii în câteva state ale Europei:

SUEDIA şi NORVEGIA	1	jidan la	9.000 locuitori.
ANGLIA	1	jidan la	3.000 locuitori.
ITALIA	1	jidan la	2.000 locuitori.
FRANŢA	1	jidan la	130 locuitori.
GERMANIA	1	jidan la	120 locuitori.
RUSIA SOVIETICA	1	jidan la	55 locuitori.
(Paradisul actual al jidanilor)			
POLONIA	1	jidan la	11 locuitori.
ROMANIA	1	jidan la	10 locuitori.

România deţine astfel PRIMATUL în populaţie jidovească. Avem, cum vedeţi, şi noi un primat: IN JIDANI !!!

Tragedia aceasta a numărului are însă înfăţişeri şi mai grave, dacă aprofundăm cercetarea noastră.

Intr'adevăr, dacă din populaţia totală a României de: 19.650.000 de suflete dăm deoparte pe toţi minoritarii creştini şi pe jidani, pentru a obţine numărul real al Românilor de sânge, ajungem la următorul calcul:

19.650.000 populaţie totală
5.520.000 jidani şi minoritari
14.130.000 ROMANI DE SANGE.

Proporţionaţi acum aceste 14 milioane de Români la cele 2 milioane de jidani! Veţi ajunge la acest rezultat:

$$\frac{14.130.000 \text{ Români}}{2.034.000 \text{ Jidani}} = 7:1.$$

Prin urmare, de unde faţă de populaţia totală a României, jidanii au raportul de:

1 : 9

Jidanii, faţă de ROMANII DE SANGE, se prezintă sub următorul raport:

1 : 7

Aşa dar, la FIECARE SAPTE DINTRE NOI Românii etnici, corespunde UN JIDAN!

E oare nevoie să mai subliniez tristeţea acestor prăpăstioase constatări? Mai e cineva care să nu înţeleagă drama pe care am ajuns s'o trăim în propria noastră ţară?

Dacă adâncim însă cercetarea şi vrem să vedem pe provincii, la ce procente şi la ce raporturi faţă de populaţia ţării, au ajuns jidanii, ne trezim în faţa unei adevărate catastrofe!

Iată, într'adevăr, cum se prezintă repartiţia jidanilor pe provincii, la 1 Martie 1937:

Populaţia României în 1937

pe provincii şi pe naţionalităţi: Români-Jidani-Minoritari

PROVINCIILE	Totalul populaţiei	Români	Jidani	Alte naţionalităţi
1. Oltenia	1.637.514	1.560.710	45.902	30.902
2. Muntenia	4.325.308	3.830.111	355.610	139.587
3. Dobrogea	892.450	535.003	38.714	318.733
4. Moldova	2.690.105	2.130.608	404.150	155.347
5. Basarabia	3.135.109	2.345.117	496.108	293.984
6. Bucovina	930.202	340.405	195.507	394,290
7. Ardealul	4.990.301	2.880.209	360.007	1.750.085
8. Banatul	1.050.014	512.182	138,605	399.227
TOTAL	19.651.103	14.134.345	2.034,603	3.482.155
PROCENTE	100%	72%	10,04%	17.96%

De ce facem această repartiţie pe provincii? Pentru ca să se vadă că jidanii nu sunt egal distribuiţi în toată ţara. Are vreo importanţă acest fapt? Da! Fiindcă constituie o nouă agravantă. De ce? Iată: dacă pot fi şi unele provincii unde presiunea numărului jidovesc este mai puţin dură, sunt, în schimb, altele unde asfixia este excesiv de insuportabilă. Raportul de 1 jidan la 7 Români, este rupt brutal în paguba Românilor.

Intr'adevăr, din tabloul de mai sus rezultă că:

1. Oltenia are 1 jidan la circa 35 Români (3%)
2. Muntenia 1 „ „ „ 11 „ (9%)
(cu Bucureştii)
3. Dobrogea 1 „ „ „ 14 „ (7%)
4. Moldova 1 „ „ „ 5 3/10 „ (19%)
5. Basarabia 1 „ „ „ 4 8/10 „ (21%)
6. Bucovina 1 „ „ „ 1 7/10 „ (60%)
7. Ardealul 1 „ „ „ 8 „ (12½%)
8. Banatul 1 „ „ „ 3 7/10 „ (27%)

Aşa dar cu excepţia OLTENIEI, MUNTENIEI, DOBROGEI, şi, foarte puţin, a Ardealului, raportul de 1 JIDAN la 7 ROMANI, este catastrofal rupt în toate celelalte provincii, ajungând în BUCOVINA la mai puţin de 1 JIDAN LA 2 ROMANI şi în BANAT la mai puţin de 1 JIDAN LA 4 ROMANI.

Lucrurile se prezintă şi mai grav dacă împingem cercetarea noastră chiar în sânul provinciilor respective, căutând să vedem pe judeţele aceleiaş provincii care este repartiţia jidanilor şi raportul lor de densitate în comparaţie cu populaţia de origină etnică românească.

Dăm mai jos, după calculele statistice ale d-lui N. POP — un tânăr de talent, care ne arată că se ocupă serios de problemele noastre demografice, într'un studiu interesant: „CONSIDERAŢIUNI ETNO-DEMOCRAFICE ASUPRA POPULAŢIEI ROMANIEI", publicat în revista „Rânduiala" — repartiţia procentuală a jidanilor pe judeţe, nu fără a adăuga că:

Sunt regiuni în Basarabia unde raportul între noi şi jidani a ajuns la: 1 JIDAN LA 1 ROMAN.

Iar în Maramureş la: 1 JIDAN LA TREI SFERTURI SAU CHIAR O JUMATATE DE ROMAN.

Dobrogea, cu excepţia judeţului Constanţa, care trece de 10% jidani, nu se resimte încă de pacostea lui Izrael. E viaţa grea, populaţia săracă, iar cuţovlahii noştri din Cadrilater, sunt cei mai severi stârpitori de omizi.

4. MOLDOVA DE JOS

JUDEŢE	Total	Români %	Jidani %	Alte naţionalităţi %
22. Putna	206.211	86.84	9.18	3.98
23. Bacău	291.118	82.96	13.54	3.50
24. Tecuci	189.228	83,18	10.73	6.09
25. Tutova	165.306	85.04	10.68	4.28
26. Vaslui	157.629	79.82	13.03	7.15
27. Fălciu	134.413	71,82	18.95	9.23
28. Covurlui	285.283	75.28	12.13	12.59
29. Cahul	215.311	76,20	19.21	4.59
30. Ismail	246.602	77.45	10.11	12.45
31. Cetatea Albă	358.737	74.61	7.30	18 09
32. Tighina	326.804	70,80	20.35	8.85
33. Lăpuşna	442.810	70.82	20.88	8.30
34. Orhei	296.915	75.05	19.99	49.6
TOTAL	3.266.901	76.40	24.92	8,68

5. MOLDOVA DE SUS

JUDEŢE	Total	Români %	Jidani %	Alte naţionalităţi %
35. Neamţ	123,406	77,23	18.88	4.29
36. Roman	173.409	85,60	10.76	3.64
37. Iaşi	294.801	71,52	21.49	6.99
38. Bălţi	421.817	73,79	13.34	12.87
39. Soroca	339.006	70,14	24.13	5,73
40. Hotin	430.101	84,43	11,70	3,87
41. Dorohoi	234.302	74,89	20.40	4.71
42. Botoşani	255.603	76,91	18.23	4.86
43. Baia	180.201	87,67	9.94	2.39
44. Suceava	132.963	63,68	16.43	19.89
45. Câmpulung	103.256	54,94	23.07	21.99
46. Rădăuţi	179.169	52,66	16,88	30,46
47. Storojineţ	178.103	20,67	14.58	64.75
48. Cernăuţi	336.811	16,13	26.27	57.60
TOTAL	3.376.958	66,00	17.62	16,38

Dacă revenim la Moldova, la vechea noastră Moldovă, în care nu s'a cunoscut cuvântul de basarabean sau de bucovinean, ci: SIMPLU MOLDOVEAN, o scurtă privire pe aceste tablouri îngrozeşte. Abia 3 judeţe din 27, au sub 10% jidani. Toate celelalte trec de acest procent, spre a ajunge la 24% (Soroca) şi chiar 26% (Cernăuţi). Indeosebi peste Prut şi în nordul Moldovei (Bucovina) numărul jidanilor e catastrofal. Majoritatea judeţelor (Tighina, Lăpuşna, Orhei, Soroca, Cahul) trec de 20% jidani. Aşijderea şi în Basarabia.

E o stare de lucruri de plâns. Orice judecată refuză să mai gândească şi să-şi explice cum s'a ajuns aci.

6. TRANSILVANIA

JUDEŢE	Total	Români %	Jidani %	Alte naţionalităţi %
49. Braşov	166.898	32.72	12.57	54.71
50. Făgăraş	88.419	93.43	2.14	4.43
51. Sibiu	201.872	66.16	3.17	32.99
52. Hunedoara	340.404	82.67	1.83	15.50
53. Alba	224.106	92.51	1.87	5,62
54. Târnava Mică	159.202	51.92	2,30	45.78
55. Târnava Mare	158.616	50.96	2.13	46.91
56. Odorhei	169.281	6.46	0.82	92.72
57. Trei Scaune	140.606	24.87	1.01	74.12
58. Ciuc	157.209	16.97	2.25	80.78
59. Mureş	310.611	35.27	6,96	57.77
50. Turda	201.306	73.60	2.31	24.09
61. Cluj	359.716	64.42	7.05	30.53
62. Someş	239.717	74.38	6.03	19.89
63. Năsăud	156.004	65.00	8.97	26.03
TOTAL	3.064.117	56.27	4.79	38.94

7. MARAMUREŞUL

JUDEŢE	Total	Români %	Jidani %	Alte naţionalităţi %
64. Maramureş	171.914	65.36	27.75	6.89
65. Satu Mare	320.826	56.91	13.84	29.25
TOTAL	492.740	61.14	17.57	20.79

8. ŢARA CRIŞURILOR

JUDEŢE	Total	Români %	Jidani %	Alte naţionalităţi %
66. Sălaj	362.407	56.3	10.07	33.93
67. Bihor	528.934	61.6	10.93	27.47
68. Arad	432.931	61.0	7.30	31.70
TOTAL	1.324.002	59.63	9.44	30.93

9. BANATUL

JUDEŢE	Total	Români %	Evrei %	Alte naţionalităţi %
69. Caraş	227.152	62.89	10.74	26.37
60. Severin	261,227	71.06	7.59	21.37
71. Timiş	519.610	27.66	17.52	54.82
TOTAL	1.007.989	46.88	13.41	39.71

1. OLTENIA

JUDEŢE	Total	Români %	Jidani %	Alte naţionalităţi %
1. Mehedinţi	321.401	98,21	0.74	1,05
2. Gorj	217.867	97,76	1,04	1.20
3. Vâlcea	273.025	94,73	2,79	2,47
4. Dolj	507.213	92,71	4,10	3,19
5. Romanaţi	287.306	95,78	1,20	2,93
TOTAL	1.605.812	95,26	2,31	2,43

Examinaţi sumar procentul jidanilor! Pe câtă vreme judeţele Mehedinţi, Gorj şi chiar Romanaţii, nu depăşesc procentul de 1% jidani, sau îl trec cu foarte puţin, Vâlcea ajunge la aproape 3% iar Doljul sare peste 4% jidani.

Explicaţia este următoarea:

In judeţul Vâlcea s'au cuibărit cele mai multe exploatări forestiere jidăneşti (R.-Vâlcea se transformă în ghetto).

In Dolj — cum veţi vedea la statistica oraşelor, — Cetatea Banilor, Craiova, pierde cu fiecare zi caracterul ei de aşezare oltenească. Cine a trăit acum 20-25 de ani pe Calea Unirii din capitala Olteniei n'o mai recunoaşte azi.

2. MUNTENIA

JUDEŢE	Total	Români %	Jidani %	Alte naţionalităţi %
6. Argeş	268.912	93,05	3,19	3,76
7. Muşcel	162.309	93,21	4,26	2,53
8. Dâmboviţa	324.861	94,44	3,13	2,43
9. Prahova	499.365	90.12	6,19	3,69
10. Buzău	325.112	91.89	5,48	2,63
11. R. Sărat	197.201	91,14	5,35	3,51
12. Brăila	224.301	77,68	12,33	9,99
13. Ialomiţa	320.429	93,23	2 63	4,14
14. Ilfov	1.037.126	76,58	17,69	5,73
15. Vlaşca	320.637	96,40	1,61	1,99
16. Teleorman	367.611	96 69	1,81	1,70
17. Olt	195.541	92,75	4,00	3,25
TOTAL	4.243.405	88,47	7,54	3,99

Observaţi, deasemeni procentul jidanilor în Muntenia. Judeţele de şes Ialomiţa, Vlaşca, Teleorman, nu s'au prea resimţit de vermina judaică. In schimb, Brăila şi mai ales Ilfovul, din cauza capitalelor, care la Ilfov este şi Capitala Ţării, au ajuns respectiv la peste 12 şi 17% jidani. E îngrozitor, 17% jidani la Ilfov! De ce? Fiindcă Bucureştii au 25% jidani.

3 DOBRGEA

JUDEŢE	Total	Români %	Jidani %	Alte naţionalităţi %
18 Tulcea	197.650	77.27	1,83	20.90
19 Constanta	272.988	66.18	10,55	23.27
20 Caliacra	176.482	42.42	0,83	56.75
21 Durostor	226.301	50.71	0,85	48.44
TOTAL	873.421	60.20	4,10	35.70

Azi, într'un sat din Basarabia

Timişoara, ajunge şi el la fantasticul procent de 17½% jidani.

Ce să mai spunem? Sufletul românesc să se oprească îndelung asupra acestor cifre reci şi să tragă toate consecinţele cari se impun, în faţa acestei dureroase drame.

Acestea sunt cifrele în toată înspăimântătoarea lor realitate. Ele vorbesc prea elocvent, pentru ca să mai fie nevoie de alte sublinieri.

Să lăsăm, prin urmare, comentariile şi să ne întrebăm: Cum s'a ajuns aci? Şi, mai ales, cine poartă vina acestei dureroase înstrăinări a ţării?

Ambelor întrebări nu li se poate da decât un singur răspuns: TICALOŞIA NOASTRA CONTEMPORANA; ticăloşie datorită corupţiei judaice. Ne-am arătat nevrednici de înaintaşii noştri, cari — cum am arătat în paginile precedente — au făcut toate sforţările ca să stăvilească pacostea jidovească.

AVERSIUNE PENTRU IZRAEL

Mulţimile au avut totdeauna o aversiune înăscută pentru jidani. In ţările noastre a existat permanent un sentiment de repulsie pentru Iuda. Trebuia să vină numai legiuitorul şi să transpună, în tiparul concret al unor măsuri legale de apărare naţională, simţirea masselor.

Acest legiuitor a existat până la războiul de întregire românească. Il găsim, cum aţi văzut — fără să mai vorbim de vechile decrete domneşti, cuprinse în atâtea pravile şi condici, la 1869. Il întâlnim deopotrivă în

Contnuare în pag. 37a

Casa Autonomă a Monopolurilor Regatului României

Tutunul, sarea, hârtia de ţigarete, chibriturile, cărţile de joc, explosivele şi brichetele.

Casa Autonomă a Monopolurilor Regatului României, s'a înfiinţat prin legea din 7 Februarie 1929, având scopul de a administra şi exploata Monopolurile de Stat din România (tutun, sare, hârtia de ţigarete, chibrituri, cărţi de joc, explosive şi brichete), de a face toate operaţiunile comerciale şi financiare în interesul monedei şi desvoltării economice a Statului şi stabilimentelor sale publice autonome.

Pentru aceasta, i s'a prevăzut prin legea din 1929, un buget separat care să-i garanteze o autonomie financiară.

Conducerea C.A.M.-ului, este încredinţată unui consiliu de administraţie compus din 7 membri, numiţi pzin decret regal pe termen de 4 ani.

Imediat după constituirea sa, Casa Autonomă a Monopolurilor, a luat în sarcina sa dreptul exploatării celor 7 monopoluri amintite mai sus cu obligaţia ca să plătească statului Român o sumă globală de 300 milioane lei, precum şi o redevenţă anuală.

In baza unei autorizaţii legale, C. A. M. a contractat pe piaţa străină două împrumuturi şi anume: împrumutul stabilizării 7% 1929, compus din: 69.000.000 dolari U. S. A. 501.638.000 fr. frs.; 2.000.000 lire sterline şi împrumutul desvoltării 7½%-1931 compus din: 1.325.000.000 fr. francezi ambele reprezentând la paritate o valoare de: 25.520.347.435 lei.

Obligaţiunile şi cupoanele C. A. M. pentru împrumuturile contractate se bucură de privilegii speciale şi anume sunt scutite de toate drepturile de timbru de impozite, de prevalări şi de orice drepturi de orice natură ar fi, prezente sau viitoare, impuse, ridicate sau încasate de Stat, Judeţ, Municipiu, Comună sau orice altă autoritate ce are dreptul de a pune taxe pe teritoriul României.

Incasările nete ale C. A. M.-ului se ridică anual la circa lei 5 miliarde 600.000.000 lei. Din această sumă se acoperă cheltuelile de exploatare şi ad-ţie, precum şi toate sumele datorate de C. A. M. în contul împrumuturilor şi sumele destinate pentru fondul de rezervă extraordinară, restul se varsă Statului sub formă de redevenţă anuală.

Datele statistice ce urmează vor arăta în mod distinct diferitele exploatări ale C. A. M., dovedind importanţa pe care o are această Instituţie în viaţa economică a Statului Român.

Obiceiul fumatului este atât de

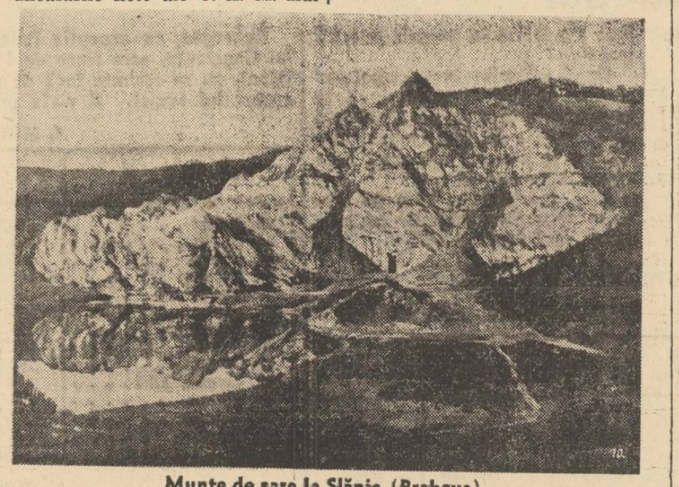

Munte de sare la Slănic (Prahova).

răspândit astăzi, încât am putea spune, cu drept cuvânt, că aproape toată lumea fumează.

In ţările noastre obiceiul fumatului a fost luat dela Turci, cari au introdus la noi cultura tutunului, către sfârşitul veacului al XVII-lea.

Monopolul tutunului, venit important pentru Stat

Până 'n anul 1863, cultura şi comerţul de tutun se făceau în mod liber, cu obligaţia pentru cultivatori de a plăti doar nişte taxe mici, pentru suprafaţa cultivată, taxe numite „tutunărit" şi cari se încasau de domnitor.

Din anul 1863, taxele pentru tutun s'au transformat în impozite către stat.

Sub regimul culturii libere, suprafaţa cultivată a variat între 1500—4500 hectare, cu o producţiune de 700.000—2 milioane kg. anual.

Monopolul tutunului a fost introdus în România în anul 1872 din motive economice, pentru a asigura Statului Român, prin exploatarea industrială a tutunului, un venit important.

In primii şapte ani monopolul a fost exploatat printr'o societate străină, iar dela 1879 prin regie de stat.

In primii 20 de ani, dela înfiinţarea monopolului, se produceau în ţară numai tutunurile destinate fabricatelor de calităţi inferioare şi se importau în întregime cantităţile de tutunuri necesare pentru fabricatele de calităţi mijlocii şi superioare.

Importul reprezenta circa 15 la sută din cantitatea totală consumată, iar ca valoare circa 50 la sută din valoarea totală a tutunului consumat.

In urma studiilor şi experienţelor începute de dr. Maximilian Popovici prin anul 1896 s'a constatat că se pot produce, în anumite regiuni din ţară, tutunuri superioare asemănătoare tutunurilor orientale.

In anul 1907 se înfiinţează Staţiunea şi Câmpul de experienţă dela „Belvedere", care au funcţionat până la anul 1914 sub conducerea d-lui ing. agr. P. E. Mihăescu şi unde s'au continuat studiile şi cercetările cari au avut ca rezultat producerea în ţară a importante cantităţi de tutunuri superioare obţinute prin aclimatizare de varietăţi orientale, selecţiunea varietăţilor indigene şi metode raţionale de cultură.

In această a doua perioadă a regimului de monopol cultura tutunului ia o mare desvoltare; importul tutunurilor străine se reduce cu circa 30 la sută şi în acelaş timp se creiază debuşeuri la export pentru tutunul românesc de calitate mijlocie, reuşind să exportăm până la un milion kgr. anual.

După război, prin mărirea ţării în graniţele ei firesti, cultura tutunului intră într'o nouă perioadă de desvoltare reclamată de sporirea consumaţiei.

Suprafaţa de cultură, care înainte de război era de maximum 10 mii hectare se măreşte până la 35 mii hectare.

In această perioadă de timp Administraţia Monopolurilor dă o deosebită atenţiune chestiunei producţiei în ţară a tutunurilor superioare şi, odată cu aceasta, problema ameliorării tutunului românesc se pune în întregime.

Problema astfel pusă nu se putea rezolva de cât pe bază de studii şi cercetări ştiinţifice şi în acest şcop se hotărăşte înfiinţarea unui institut şi a mai multor câmpuri de experienţe regionale.

Institutul s'a construit la Băneasa în anii 1925—1928 şi şi-a început activitatea sa în anul 1929 sub conducerea decedatului prof. dr. M. Chiriţescu-Arva.

Parte din problemele privitoare la cultura tutunului fiind în funcţie de condiţiunile de climă şi teren, s'au creiat ca anexe ale Institutului câmpurile de experienţe regionale.

Problemele luate în studiu de Institut încă dela înfiinţarea lui, se pot grupa după natura lor în patru categorii :

In prima grupă se aşează o întreagă serie de probleme, printre cari citâm : studiul sistematic din punct de vedere al terenului şi al condiţiunilor climaterice ale regiunilor tipice pentru cultura tutunului: studiul varietăţilor de tutun, spre a stabili pe cele corespunzătoare pentru fiecare regiune. Aclimatizareu varietăţilor străine de mare producţiune sau încrucişarea acestor varietăţi cu varietăţi locale. Metode raţionale de cultură, asolamente, întrebuinţarea îngrăşămintelor, irigaţii, etc.

In afară de problemele în directă legătură cu sporirea producţiunii şi care au o influenţă covârşitoare şi asupra îmbunătăţirii calităţii, s'au luat în cercetare şi diferite alte probleme, precum: metode raţionale de cultură, precocitatea varietăţilor, epoca de recoltare, manipularea tutunurilor după recoltare (sistemele de uscare, alegerea pe calităţi şi conservarea tutunurilor la cultivatori).

Sistemele de fermentare

Imbunătăţirea calităţii tutunurilor recoltate în diferite regiuni ar rămâne în mare parte fără efectul aşteptat, dacă nu s'ar ţine seama de influenţa covârşitoare pe care fermentarea tutunului o are asupra calităţii.

In această direcţie s'au studiat diferitele tipuri de depozite de fermentare şi s'a ajuns astăzi la tipul de depozit şi instalaţiunile necesare pentru o fermentare raţională.

Pe baza studiilor făcute, C. A. M. a construit ultimele depozite de fermentare, care corespund în totul condiţiunilor reclamate de o fermentare raţională.

Aceste depozite sunt prevăzute cu instalaţiunile necesare pentru condiţionarea aerului, care permit technicianului să conducă procesul de fermentare pe baze ştiinţifice.

Tutunurile fermentate în aceste depozite se prezintă în condiţiuni superioare din punct de vedere al aromii, culorii, elasticităţii şi al combustibilităţii.

Prin metodele raţionale de fermentare reuşim de asemenea să diminuăm procentul de nicotină.

PROGRESELE DIN ULTIMII ANI

Progresele realizate în ultimii 7 ani, atât în ce priveşte sporirea producţiunii la hectar şi mai ales în ce priveşte ameliorarea calităţii produselor, se datoresc în cea mai mare parte studiilor şi cercetărilor făcute de Institutul experimental.

Metodele de cultură aplicate în ultimii ani, au dat posibilitatea cultivatorilor de tutun să-şi sporească specialităţi de tutunuri, care nu reprezintă decât 0.7 la sută din consumul total.

GUSTUL ŞI CALITATEA

Pe baza numeroaselor date statistice, obţinute prin analiza chimică a diferitelor sorturi de tutun şi calităţi, s'a constatat că componentele chimice ale tutunului, îi influenţează diferit calitatea şi gustul. Astfel, o parte din ele, sunt considerate ca având o acţiune pozitivă asupra calităţii, cu alte cuvinte imprimă tutunului în timpul fumatului acel gust uşor, aromat, plăcut. Aceste substanţe sunt : hidro-carbonatele şi polifenolii. Alte substanţe ca : nicotina, amoniacul, acizii, albuminele, etc., sunt considerate ca substanţe cu acţiune negativă asupra calităţii, ele imprimă tutunului acel gust iute, amar, înţepător sau tare. Celelalte substanţe ca celuloza sau pectinele sunt indiferente. Ca atare, pentru ca un tutun să fie de bună calitate trebue să conţină substanţe aromatice (răşini uleiuri, eteruri), hidraţii de carbon şi polifenolii în cantităţi mari, iar substanţele azotoase, (nicotina, amoniacul, albuminele) şi acizii organici în cantităţi mici. In un tutun de calitate inferioară aceste proporţii vor apărea inversate.

Varietăţile de tutun ce se cultivă în România

România, graţie solului, gradului de precipitaţie atmosferică anuală şi climatului său, produce un tutun care are multe calităţi căutate în industria tabaconistă. Din punctul acesta de vedere, al terenului şi al climei, România posedă mai multe regiuni bine distincte, fiecare din ele fiind proprii pentru anumite varietăţi cari produc calităţile de tutun cele mai diferite.

Din punct de vedere al varietăţilor, tutunurile ce se cultivă pot fi clasate după cum urmează :

1. IAKA, — originară din Macedonia, cu foaia mică, de culoare galbenă sau roşcată şi cu nervuri delicate ;

2. REZINA, — care-şi trage origina din varietatea Jujna, cultivată în Basarabia ;

3. SULUK, — obţinut din aclimatizarea varietăţii Iaka în regiunea Dobrogei, cu caracteristicele identice celorlalte varietăţi ;

4. GHIMPAŢI, — varietate provenită din Iaka, sub influenţa combinată a solului, a climatului, a hibridaţiei naturale şi a sistemului de cultură. Foaia are o culoare deschisă, la fumat are gust uşor şi agreabil ;

5. PERSICIAN, — introdusă în România din Turcia Europeană;

6. BANAT, — este de fapt varietatea ungurească Kerti, cultivată exclusiv în regiunile din apusul ţării ;

7. SATMAREN, — Debreţin pur ;

8. IALOMIŢA, — care este de fapt varietatea Kerti, aclimatizată.

Datorită condiţiunilor favorabile climaterice şi atmosferice, precum şi naturei solului, cultura tutunului în România a atins o desvoltare mare, cuprinzând o suprafaţă de cultură de 10.257 ha. cu întrebuinţarea a 28.736 cultivatori.

In medie, producţia indigenă anuală se cifrează la circa 6.400.000 kg. tutun, din care cea mai mare parte se consumă în România.

Tutunul se prelucrează în 6 manufacturi (Bucureşti, Iaşi, Timişoara, Cluj, Sft. Gheorghe, Chişinău) şi în atelierul din Insula Ada-Kaleh.

Tutunurile importante se întrebuinţează la confecţionarea unora din ţigaretele şi ţigările de foi de calitate superioară.

Incasările din Monopolul tutunului, sunt cele mai importante dintre toate încasările aduse de monopolurile administrate de C. A. M. Ele ating anual suma de circa 4.500.000.000 lei aproape aproximativ 76% din totalul încasărilor Cassei Autonome a Monopolurilor.

EXPORTUL DE TUTUN

Calitatea tutunului românesc fiind foarte apreciată în străinătate, a permis ca să se constituie importante stocuri pentru export. Astfel, printre ţările cărora le vindem tutun românesc se numără : Belgia, Olanda, Germania, Cehoslovacia, Suedia, Franţa, Anglia, Finlanda, Canada şi Elveţia.

EXPLOATAREA ŞI EXPORTUL SARII ROMANEŞTI

Monopolul sării s'a introdus în România încă din 1881 şi prin introducerea lui s'a urmărit pe deoparte punerea în valoare a unei bogăţii miniere a ţării, iar pe de alta protecţia populaţiei rurale contra speculei ce ar fi putut s'o exercite exploatatorii de mine cu acest articol de primă necesitate.

Rezerva de sare a României se cifrează la 15 miliarde de tone. Actualmente sunt în exploatare 9 saline şi anume: Slănic, Uioara, Târgu Ocna, Ocnele Mari, Ocna Dejului, Stabilimentele din Maramureş, Praid, Cacica şi Sărăriile dela Tuzla.

Sarea din România este din punct de vedere chimical, de o puritate excepţională, atingând până la 99.8 Cl. Na. Extracţia anuală se ridică la aproximativ 314.000 tone. Circa 70%—80% din extracţia anuală se consumă în interior, iar 20-30% se exportă. Exportul ar putea să crească la cerere nelimitat, întrucât capacitatea minelor de sare din România este mult superioară producţiei actuale.

In afară de sare gemă C. A. M. mai extrage sare şi prin evaporare (Cacica şi Sărăriile Tuzla). Unele din saline produc şi saramură care se întrebuinţează la fabricarea sodei.

CHIBRITURILE

Exploatarea monopolului chibriturilor a fost concesionată Soc. „CHIBRITURILE", creiată de Svenska Tandsticks Aktienbolaget" Stab), pentru o durată de 30 ani, începând dela 1 Iulie 1929.

Pentru tot timpul duratei concesiunei, Statul a cedat Soc. „CHIBRITURILE" cele 3 fabrici ce le avea în Bucureşti, Cluj şi Timişoara, în schimbul cărei folosinţe, Societatea e obligată a plăti C. A. M.-ului o redevenţă anuală de 250.000.000.

Consumaţia anuală de chibrituri, în România, se cifrează la circa 8.821.000.000 beţe (sau 196.000.000 cutii a 45 beţe fiecare).

Hârtia de ţigarete, cărţile de joc şi explosivele

Aceste monopoluri au o importanţă mai mică, totuşi exploatarea lor realizează venituri destul de importante. Monopolul hârtiei de ţigaretă aduce anual un venit de circa 26 milioane lei, acel al cărţilor de joc 25 milioane lei şi monopolul explosivilor circa 90 milioane lei.

România nu are fabrici pentru confecţionarea hârtiei de ţigaretă şi cărţilor de joc şi de aceia importă aceste articole dela case reputate din străinătate în cantităţile necesare consumului anual.

In ceiace priveşte fabricaţia explosivilor, ea este concesionată unei Societăţi particulare cointeresată cu Statul. Ca mijloc de siguranţă, Statul şi-a rezervat dreptul exclusiv de desfacere a explosivilor, care se face prin Depozitele C. A. M.

Vânzarea tuturor produselor monopolizate se face prin intermediul a 108 depozite de vânzare, instalate în capitalele de judeţ sau în puncte importante de întretăieri de linii de comunicaţie. Dela aceste depozite se aprovizionează cele 44.500 debite speciale, ordinare şi rurale, concesionate particularilor, cu preferinţă invalizilor şi văduvelor de războiu.

Pentru a intensifica cât mai mult vânzările produselor sale, C. A. M. a concesionat unei societăţi particulare „DISCOM" dreptul de a aproviziona aceste debite renunţând la vechea convenţie pe care o avea cu administraţia poştei.

Ca încheere amintim că în stabilimentele sale industriale şi miniere sunt întrebuinţaţi astăzi un număr de 6.370 lucrători, cari beneficiază pe lângă o bună salarizare şi de o largă operă de asistenţă socială întreţinută de Cassă.

NEVRARGYL
Dr. BOUSQUET
CALMEAZĂ IMEDIAT DURERILE DE CAP ŞI ORICE NEVRALGII

Orașele noastre? Insule judaice în marea românească!

Jumătate din populația urbană a României este jidănească. Izrael cutropește și vechile așezări rurale, românești. Mai multe sinagogi decât Biserici creștine. Ticăloșie și corupție

— O generație nevrednică față de patriotismul marilor înaintași —

(Continuare din pag. 35)

articolul 7 din Constituția de dinnaintea modificării dela 1923. Articol care interzicea drepturile politice în massă, jidanilor, tolerând numai împământeniri izolate și foarte greu de dobândit.

LA MASA VERDE DELA VERSAILLES

Cu această situație am mers până la 1916, când am intrat în sfântul război de eliberare națională.

Dar, deși Dumnezeu ne-a ajutat să ieșim victorioși și întregiți din groaznicul măcel, adevărul este, că în fond, am alunecat curând într'o situație de înfrânți.

Ce s'a întâmplat?

Iată să reîmprospătăm puțin istoria conferințelor de pace și să trecem succint în revistă tratatele încheiate la 1918-19!

Ce ne-a fcst dat să vedem? Fără nici o îndreptățire, fiindcă nu participaseră la războiul european ca națiune distinctă sau ca stat bine definit, fără să aibă o situație clară de învinși sau de învingători (Izrael făcuse cel mult războiul în ipostaza de dezertor, de spion, de trădător, în diversele armate naționale care se luptaseră, sau ca furnizor de armament și de alimente, câștigând milioane) JIDANII S'AU INSTALAT, totuși, în 1918, la MASA VERDE A CONFERINȚELOR DE PACE dela Versailles și TRIANON, dictând, ei înșiși, condițiile de pace, ale statelor victorioase.

Cum?

Simplu! Iată un exemplu: au obligat România învingătoare în război să anuleze toate legile și măsurile ei de apărare națională înscrise în Constituție și să dea drepturi politice jidanilor.

DREPTURI POLITICE EGALE JIDANILOR, EGALE CU ROMANII, invalizi și luptători în războiul nostru de întregire.

„Desnaționalizarea orașelor României — dacă nu se înlătură — este condamnarea la moartea culturală a nației noastre?"

DEZASTRU!

Cum se prezintă orașele noastre din punctul de vedere al naționalității care le compun?

„Porunca Vremii" a dat, încă de acum trei ani, cifrele statistice reale ale populației României și ale populației noastre urbane. Statisticile mele au prilejuit, pe lângă uimirea opiniei publice foarte multe discuții și au fost punct de plecare pentru numeroși statisticieni. Anul trecut în n-rul nostru festiv am venit cu noi indicațiuni. Avem, prin urmare, dreptul să spunem că autoritatea noastră în materie este necontestată. Socotim, totuși, că este bine să aducem în discuție și alte contribuții, munca migăloasă și a altora cari s'au străduit să aducă lumină asupra primejdiei jidovești, dar cari au ajuns la constatările și la cifrele pe care noi le-am înfățișat opiniei publice, încă din 1934-35.

Și-atunci iată, care este, și după alții, configurația așezărilor noastre urbane. Iată cifrele pe care ni le aduce d. N. Pop, tânărul studios despre care am vorbit mai sus:

Iată-ne și colonie judeo-africană!

Ba mai mult încă! ROMANIA a fost pusă pe picior de inferioritate față de JUGOSLAVIA și de nouile state ieșite independente. din marele război: CEHOSLOVACIA și POLONIA.

curajeze o nouă ofensivă judaică asupra României. In consecință

STRUL PRIMAR: „In numi di la leje voastră, iu primar dela voi, vă declar uniți"!

Intr'adevăr, pe câtă vreme Jugoslaviei, Cehoslovaciei și Poloniei li s'a pretins să recunoască de drept, ca cetățeni ai statelor respective, pe toți locuitorii cari se găseau pe teritoriul lor la 1914 — adică la declararea războiului mondial — nouă Românilor. ni s'a impus să dăm drepturi politice. fără nici o deosebire de rasă. de religie, de supușenie etc.. tuturor acelora cari existau pe pământul României (Vechi Regat sau provincii noui) în Decembrie 1918 — adică la SFARȘITUL RAZBOIULUI.

Ce înseamnă această măsură?

Că hahamii dela Conferința de pace ne obligau **să legalizăm invazia jidanilor** în România, fabricând cetățeni români pe toți jidovii cari, dela 1914 la 1918, sub presiunea războiului ruso-austriac, fugiseră din Galiția și se stabiliseră în teritoriul ocupat de germani, în Bucovina și Ardealul stăpânite de austro-ungari sau în Basarabia apărată de armatele ruse.

COLONIZAȚI NOUA PALESTINA!

Iată dreptatea tratatelor de pace!

Nu era însă destul!!!

Prima biruință a jidovilor, la conferința de pace, trebuia să îns'a dat imediat, de către Kahal, acest cuvânt de ordine: Izraele trezește-te! Gândește-te la visul milenar al părinților tăi: România trebuie transformată în Palestină!! **Țară bogată, România e cea mai indicată să fie patria noastră!**

Și atunci, de pe întreg globul, s'a ridicat o nouă lozincă, un nou miraj de izbăvire izraelită: „Plecați, din toate colțurile lumii, și colonizați România!".

Cum am reacționat noi? Cu mâinile în sân! In primul rând am deschis larg barierele țării, lăsând vraiște hotarele României. Râurile de păduchi din Galiția — unde polonezii începuseră să boicoteze pe jidani — au putut să se reverse în liniște peste noi, inundând tot pământul țării. Ba, la debandada acestor porți deschise, s'a adăogat, imediat, corupția întregului aparat de stat, transformat, de arginții lui Izrael, în complice al invaziei. In Basarabia au început să funcționeze pe o scară întinsă fabrici de încetățenire. Pe lângă fiecare rabin basarabean, răsăriseră birouri de eliberare de certificate de naștere, false, cari arătau că galițieni, proaspeți veniți în țară, s'au născut pe pământul Basarabiei. Certificate, pe al căror temei, acordarea cetățeniei române nu mai rămânea decât o simplă formalitate, trecută ușor de aurul corupției judaice.

De'a 1.160.000 la 1.950.000 de jidani

Și-așa ajunserăm, printr'o invazie frauduloasă fără precedent de groaznică, să ne îmbogățim poporația țării, în 15 ani, dela 1920 la 1935, cu 800.000 de jidani proaspeți. Cu 800.000 de aventurieri dinamitarzi, ostili, rapaci, fără nici o legătură cu pământul și sufletul României, într'o vreme când statul nostru nou, abia închegat, ar fi avut nevoie de infuzii de Românism, nu de străinism, de Românii de peste hotare, nu de jidanii din Galiția și de pe întregul continent. Trenuri întregi, plecând dela Grigore Ghica, punctul de frontieră spre Polonia, încărcate cu galițieni cari trebuiau lăsați la Constanța, spre a fi îmbarcați pentru Palestina, ajungeau goale în portul Mării Negre. Jidanii rămâneau pe drum, fiecare pe unde putea, prin orașele românești, pe-acolo pe unde și găsea rudele.

ROBIA PAMANTULUI

Consecințele acestei invazii? Nu numai orașele deveniră insule de străinism în marea sângelui românesc, dar Izrael se întinse și asupra satelor noastre, punând mâna pe pământul țării. Nu vom repeta datele pe care le-am mai dat și altădată; nu putem, însă, trece ușor cu durerea noastră peste cele aproape 500.000 de hectare de moșie strămoșească, de pământ arabil, de vii și de livezi de pomi fructiferi intrate în proprietatea jidănească, dintre care 150.000 ha. sunt stăpânite de Izrael numai în Basarabia, în colonii și mari exploatări agricole. FONDUL NAȚIONAL EVREESC și societățile de colonizare judaică internațională, fac ravagii peste Prut. Numai în Cetatea Albă și în Tighina se pot număra câteva domenii de mii de pogoane, unde, ca de ex. la LAMBROVCA-Tighina, jidanii, sub comanda unui instructor FRIEDMANN, stăpânesc 2000 de pogoane, ieșind, în batjocură, la câmp Duminica și practicând cel mai feroce naționalism jidovesc.

SATE SAU HAOSE?

Satele țării? Dar avem dinaintea ochilor câteva sute de vechi așezări rurale răzețești, din Moldova, Basarabia și Bucovina, în cari nu se mai întâlnește nici urmă din trecutul de glorie al lui Ștefan Vodă, unde au dispărut bisericile creștine spre a face loc puzderiei de sinagogi ale lui Izrael. Iată 2—3 exemple:

ALEXANDRENI din județul Bălți, comună rurală cu 2500 de locuitori, fără nici o biserică creștină, sunt, însă, 5 sinagogi.

SINGURENI în jud. Hotin, cu o singură biserică ortodoxă, dar cu 16 sinagogi; EDINEȚI, în acelaș județ cu 2 biserici ortodoxe însă cu 14 sinagogi și cu 2 școli primare jidănești.

Aceasta în Basarabia. Dar nici Moldova, nici Bucovina, nici Ardealul nu stau mai bine. Iată exemple!

MIHAILENII-DOROHOI, veche așezare românească cu 4000 de suflete, cu 2 biserici ortodoxe, dar cu 7 sinagogi și cu întreaga lui viață economică acaparată de jidani

BIVOLARI-IAȘI, com. rurală cu 2900 suflete, cu două biserici creștine și 6 sinagogi.

BURDUJENI, jud. Suceava, cu 4500 suflete, cu 1 biserică ortodoxă și 7 sinagogi sau

VIȘAUL DE SUS Maramureș, comună rurală cu 11.900 locuitori și o biserică creștină, dar cu 9 sinagogi.

Iată situația dureroasă la care am ajuns, deși nu mai departe de cât acum 70 de ani, înaintașii noștri interziceau așezarea jidanilor, sub orice formă, la sate.

Dar să mergem mai departe și să examinăm, iarăși foarte succint, drama orașelor noastre. Drama despre care marele A. C. CUZA scria în *„Porunca Vremii"* de anul trecut, următoarele:

POPULAȚIA URBANĂ A ROMANIEI

PROVINCII	Totalul populației urbane	Totalul pop. orașelor reșed.	Români	%	Jidani	%	Alte naționalități	%
1. Oltenia	215.770	145.060	102.407	70	23.977	17	18.686	13
2. Muntenia	1.193.246	1.062.493	726.885	69	257.690	24	77.918	7
3. Dobrogea	205.792	134.973	58.702	42	26.649	23	49.622	33
4. Moldova de jos	659.032	540.317	230.484	43	225.699	42	84.134	15
5. Mo dova de sus	680.871	514.317	206.110	36	246.265	52	62.537	12
6. Transilvania	504.630	383.230	127.910	33	95.289	27	160.021	40
7. Maramureș	107.915	88.378	20.033	23	56.434	63	11.911	14
8. Țara Crișurilor	228.106	181.980	51.453	28	78.122	40	58.405	32
9. Banatul	165.070	124.991	37.304	29	37.720	30	49.967	41
ROMÂNIA	3.960.432	3.175.739	1.561.288	49	1.047.845	32	573.201	17

Tabloul acesta cuprinde în prima coloană TOTALUL POPULAȚIEI URBANE din România: 3.960.432, (care azi se ridică, însă, după cifrele noastre, la 4.300.000 circa). In a doua coloană este indicată numai POPULAȚIA URBANA a celor 71 capitale de județ, asupra căreia se face și repartiția pe naționalități, în coloanele care urmează.

Prin urmare, la totalul populației din 71 capitale de județ, de: 3.182.834 suflete, sunt 1.047.745

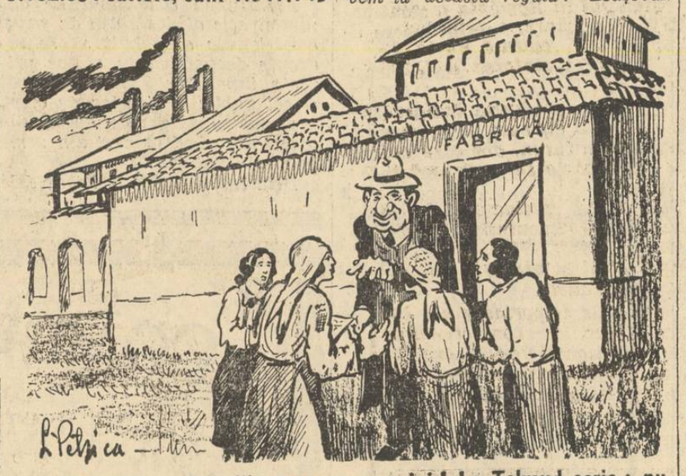

JIDANUL: „Fiți dija drăguțe cu mini! La Talmud scrie: nu dați di lucru, evrei, la fete di goimi, care se uită chiorâș la voi.

de jidani. 32% jidani adică. O TREIME DIN POPULAȚIA ORAȘELOR NOASTRE ESTE JIDANASCA. Dar iată și ce spune d. N. Pop, comentând just aceste cifre:

„O primă observație: pe când în toată țara Românii au o majoritate absolută de 72%, la orașe Românii nu mai dețin decât o majoritate relativă: abia 49%. Celelalte minorități — cu excepția jidanilor — dețin același loc: 18% pe țară, 17% la orașe. Ba sunt cazuri, de ex: Rutenii — prin excelență, populație rurală — cari, în județele unde ei dețin majorități, nu reprezintă nici măcar 20% în orașele respective. Nu acelaș e și cazul Ungurilor ,Germanilor, dintre cari se recrutează și un apreciabil contingent urban. Singuri jidanii trec dela 10% pe țară, la un procent între: 32%, în orașe. Numai în cele 71 orașe-reședință trăesc mai mult de jumătate din Jidanii României.

In mod general, procentul de străini e mai mare la orașe decât repartizat la populația întreagă a județului respectiv. O singură excepție avem la această regulă: Brașovul. *Orașul e mai românesc decât județul. In județ sunt numai 33% Români, în oraș însă se află 51%".*

D. N. Pop adaugă apoi și o A DOUA OBSERVAȚIE. Anume:

„In jumătate de Moldovă și în tot Ardealul, Românii constitue la orașe o modestă minoritate. In Moldova sunt copleșiți de jidani, în Ardeal de Unguri și Germani. In fruntea acestei situații tragice se găsește tot Maramureșul cu 63% jidani la abia 23% Români".

Aceasta este situația pe țara întreagă și pe Provincii. Cu mse prezintă însă ea în fiecare capitală de județ?

Iată ce se petrece în Oltenia, cea mai românească provincie:

1. OLTENIA

ORAȘE	Total	Români	%	Jidani	%	Alte naționalități	%
1. T.-Severin	24.812	20.664	84	1.976	8	2.272	8
2. Tg.-Jiu	14.525	9.378	64	1.951	14	3.196	22
3. R.-Vâlcea	20.411	12.686	63	4.152	20	3.573	17
4. Craiova	67.814	46.921	68	13.129	20	7.764	12
5. Caracal	17.508	12.858	75	2.769	15	1.881	10
Total	145.070	102.507	70	23.977	17	18.686	13

Observăm: pe câtă vreme. în populația județelor oltene, jidanii nu reprezintă decât 1% și abia 3% pentru Vâlcea și 4% pentru Dolj, orașele respective sunt foarte sensibil asfixiate de lepra jidaică. Cu excepția Turnului Severin (8% jidani) toate celelalte urbi oltene trec de 10% jidani, ajungând la fantastica cifră de 20% pentru Râmnicu-Vâlcea și Craiova, capitala Olteniei.

Dârjenia olteneașcă începe—cum vedeți — să devină și ea o amintire. 20% jidani, la care se adaugă 17% străini în Vâlcea, 22% la Tg. Jiu și 12% la Craiova, începe să devină nu o problemă, ci o primejdie la care ar trebui să se gândească Oltenia.

Iată acum și ceiace se petrece în Muntenia:

2. MUNTENIA

ORAȘE	Total	Români	%	Jidani	%	Alte naționalități	%
1. Pitești	24.803	18.829	76	3.046	12	2.933	12
2. Câmpulung	13.741	10.473	76	2.611	19	687	5
3. Târgoviște	25.812	16.125	62	5.611	23	4.076	15
4. Ploești	86.575	58.198	66	20.324	24	8.073	9
5. Buzău	39.832	26.311	61	8.409	26	5.112	13
6. R.-Sărat	15.310	10.104	66	4.287	28	919	6
7. Brăila	76.315	44.655	59	23.101	30	8.559	11
8. Călărași	21.356	14.129	65	5.113	25	2.124	10
9. București	712.680	493.457	70	179.204	25	40.019	5
10. Giurgiu	24.398	16.101	66	4.149	17	4.148	17
11. T.-Măgurele	10.491	8.391	80	945	9	1.155	11
12. Slatina	11.123	10,122	91	890	8	111	1
Total	1.062.436	726.895	69	257.690	24	77.916	7

Examinați și aci cât de dureroasă e starea reală de lucruri! 24, 25, 26, 28 și chiar 30% jidani. Unde? Inchipuiți-vă la Ploești și Brăila, dar și acolo unde nimeni n'ar fi putut bănui: la Buzău și R.-Sărat. Extraordinar!

In ce privește Capitala României Mari, București, situația e profund umilitoare. Metropola Românismului are 25% jidani.

Dela 105.000 jidani în 1919, Bucureștiul a ajuns în 1935 la 179.204 jidani (azi această cifră se urcă la 190.617). Intreg centrul Capitalei este pe mâna jidanilor cari au expropriat toate vechile proprietăți boerești.

Din 35 miliarde ce s'au cheltuit în construcții noui — în zece ani, dela 1926 la 1935 — 31 aparțin jidanilor.

Asta în vreme ce Bisericile Bucureștilor stau gata să se închidă din lipsă de drept credincioși.

Tragedia Românismului în orașele din Moldova, Basarabia și Bucovina? Groaznică! La fel cu aceia din Maramureș. Priviți-le, nu fără a vedea că și la Constanța, Izrael a ajuns să numere 30% din populație.

3. DOBROGEA

ORAȘE	Total	Români	%	Jidani	%	Alte naționalități	%
1. Tulcea	20.916	8.725	42	3.609	17	8.582	41
2. Constanța	65.712	34.812	53	19 681	30	11.219	17
2. Bazargic	30.577	9.479	31	1.456	8	19.642	61
4. Silistra	17.768	5.686	32	1.903	12	10.179	56
Total	134.973	58.702	42	26.649	23	49.622	53

4. MOLDOVA

ORAȘE	Total	Români	%	Jidani	%	Alte naționalități	%
1. Focșani	36.106	21.192	59	12.206	34	2.708	7
2. Bacău	34.814	19.718	57	11.325	32	3.744	11
3. Tecuci	22.149	13.611	62	6.849	31	1.689	7
4. Bârlad	31.657	16.211	51	14.224	45	1.222	4
5. Vaslui	20.342	10.121	50	9.594	47	627	3
6. Huși	19.325	11.823	61	6.121	32	1.381	7
7. Galați	109.850	53.119	48	32.205	30	24.526	22
8. Piatra-Neamț	33.847	17.127	49	15.506	47	1.214	4
9. Roman	32.872	17.557	53	13.422	41	1.893	6
10. Iași	110.495	52.847	47	50.605	46	7.053	7
11. Dorohoi	22.879	10.421	45	11.305	49	1.153	6
12. Botoșani	38.789	22.724	56	14.039	39	2.026	5
13. Fălticeni	18.198	10.582	58	5.904	33	1.712	9
Total	531.323	277.053	52	203.305	38	50.948	9

7. TRANSILVANIA

ORAȘE	Total	Români	%	Jidani	%	Alte nat.	%
1. Brașov	62.445	31.303	51	13.829	22	17.313	27
2. Făgăraș	7.939	4.028	51	1.826	23	2.085	26
3. Sibiu	49.121	15.918	33	10.115	20	23.088	47
4. Deva	10.513	4.948	47	1.051	10	4.514	43
5. Alba Iulia	19.824	7.858	56	3.315	22	3.701	22
6. Blaj	4.842	2.276	47	339	7	2.227	46
7. Sighișoara	13.366	6.013	45	1.069	8	6.284	47
8. Odorhei	8.457	607	7	269	3	7.581	90
9. Sf. Gheorghe	19.529	2.541	23	553	5	7.958	72
10. Miercurea Cluc	5.017	1.053	18	1.355	30	2.609	52
11. Tg. Mureș	46.573	5.541	12	16.925	37	24.107	51
12. Turda	19.529	5.282	26	4.878	25	9.569	49
13. Cluj	107.283	41.037	32	26.893	25	39.353	37
14. Dej	18.921	6.624	35	8.515	45	3.782	20
15. Bistrița	13.298	3.691	28	3.757	29	5.850	42
16. Sighet	30.549	8.712	27	16.520	56	5.317	17
17. Satu Mare	57.829	11.321	20	39.914	69	6.594	11
18. Zalău	7.812	2.500	32	1.406	18	3.906	50
19. Oradea	91.719	20.174	22	46.111	51	25.434	27
20. Arad	82.449	28.779	35	24.805	30	29.065	35
TOTAL	671.015	210.206	31	223.245	34	230.337	34

8. BANATUL

ORAȘE	Total	Români	%	Jidani	%	Alte nat.	%
1. Oravița	6.615	3.175	48	1.125	17	2 315	35
2. Lugoj	22.755	7.508	33	2.186	9	13.061	58
3. Timișoara	95.591	26.621	28	35.419	37	33.591	35
Total	124.961	37.304	29	38.730	31	48.967	40

5. BUCOVINA

ORAȘE	Total	Români	%	Jidani	%	Alte nat.	%
1. Suceava	20.554	6.209	31	10.100	49	4.245	20
2. Câmpulung	10.381	5.087	49	3.010	29	2.284	22
3. Rădăuți	20.340	5.321	26	10.715	53	4.304	21
4. Storojineț	12.450	4.195	34	5.827	47	2.428	19
5. Cernăuți	117.415	26 980	24	66.715	57	23.720	19
TOTAL	181.140	47.792	26	96.367	53	36.981	20

6. BASARABIA

ORAȘE	Total	Români	%	Jidani	%	Alte nat.	%
1. Cahul	14.875	5.502	38	5.109	34	4.246	28
2. Ismail	30.551	10.249	33	9.911	33	10.391	34
3. Cetatea-Albă	30.801	11.252	30	16 397	43	10.152	27
4. Tighina	35.691	12.514	34	17.971	51	5.206	15
5. Chișinau	125.595	38.418	31	73.215	58	13.909	11
6. Orhei	21.509	7.691	36	10.545	49	3.333	15
7. Bălți	35.712	16.819	48	14.520	40	4.373	12
8. Soroca	21.573	4.629	22	12.291	60	3.923	18
9. Hotin	20.127	5.612	28	12.306	61	2.209	11
TOTAL	336.434	112.686	33	172.265	51	57.742	16

Insfârșit o ultimă concluzie:

16 orașe, capitale de județ, dintre cari 1 în Moldova, 6 în Basarabia, 4 în Bucovina, 4 în Ardeal și 1 în Banat, pot fi considerate complet judaizate. (Toate orașele Moldovei, Basarabiei și Bucovinei au peste

30% jidani. In ele trăiesc peste o jumătate de milion de jidani). Procentul de jidani, în aceste 16 orașe, este următorul:

Orașe in care jidanii au MAJORITATE RELATIVA:

1. Timișoara	37%	jidani
2. Cetatea-Albă	43%	„
3. Dej	45%	„
4. Storojineț	47%	„
5. Suceava	49%	„
6. Orhei	49%	„
7. Dorohoi	49%	„

Orașe cu majoritate absolută jidovească:

1. Oradea	51%	jidani
2. Tighina	51%	„
3. Rădăuți	53%	„
4. Sighet	56%	„
5. Cernăuți	57%	„
6. Chișinău	58%	„
7. Soroca	60%	„
8. Hotin	61%	„
9. Satu-Mare	69%	„

Iar în unele orășele din Moldova și Bucovina, procentul jidanilor e și mai îngrozitor. Astfel jidanii ajung să numere:

70%	la Siret
71%	„ Gura Humorului
73%	„ Bucecea
77%	„ Tg.-Neamț
78%	„ Vișnița

UNDE-I REACȚIUNEA TARII!

Intreb: este cineva care să nu se înspăimânte în fața acestor cifre care înfățișează o catastrofă națională, cum nu se poate mai înfiorătoare? Și dacă nu e suflet de Român adevărat care să nu plângă la marginea prăpastiei înstrăinării noastre definitive, întreb iarăș: unde este reacțiunea românească, unde este conștiința națională, care să ne oprească să nu alunecăm în neant?

Din nenorocire, nu se văd decât proteste platonice. Ne mulțumim cu vorbe goale. Acțiunea masivă, totalitară a Românismului, capabilă să pălmuiască obrăznicia venetică și să curețe pământul țării de vermina judaică, întârzie. Lupta naționalistă, departe de a se concentra pe singurul obiectiv: JIDANUL, se prăpădește în controverse de grupuri și în ambiții personale. E trist. Dar e mai ales dureros, fiindcă în vreme ce noi ne certăm, străinismul, din ce în ce mai îndrăznet, face progrese, definitivându-și stăpânirea în România.

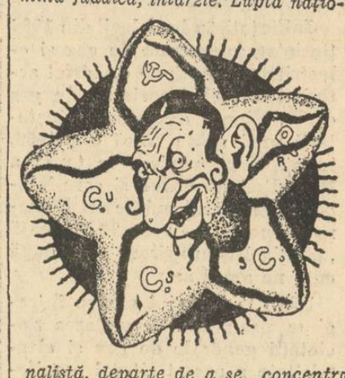

Să nădăjduim că, totuși, mințile se vor lumina și conștiințele tuturor nu vor mai fi dominate decât de suferința țării și de setea ei de a se elibera din robia lui Izrael? Să dea Dumnezeu și cât mai curând! Fiindcă dacă această dezrobire mai întârzie, cele 50—70% jidani, de azi din orașele noastre, vor ajunge în 15—20 de ani, unanimități. Și-atunci cine va mai putea spune că România mai e a noastră fie și cu numele ca astăzi!?

Dr. Ilie Rădulescu

— „Nu pricep de ce goimii ăștia Români, protestează fiindcă vreau să i fericesc!

Societatea de gaz și electricitate din București în plin progres

Din centrul orașului până la suburbane, Capitala are electricitate

Când în 1908 *„Societatea de gaz și electricitate"* — trebuia să treacă dela „gaz" — mijlocul cel mai civilizat pentru iluminat de până atunci — la „electricitate" care urma să ia, treptat, locul gazului atât în domeniul public, cât și în cel particular — producția energiei electrice cerută de orașul București, era asigurată numai de UZINA DELA FILARET echipată cu motoare Diesel acționând enormele dinamuri cele mai moderne pe acea vreme. Uzina era construită pe 880 m. p. teren, cu trei grupuri electrogene, motoare Carels Frérès de 650 cai fiecare, 150 ture pe minut cu patru cilindri.

Terenul de fundație fiind cu desăvârșire slab, s'a făcut o întărire cu piloți peste cari s'a așezat o placă generală de beton de 2 m. grosime armată cu 4 rânduri de șine de cale ferată; s'au luat aceste măsuri de prudență exagerată cu asemenea motoare care la acea epocă erau primele din lume ca putere.

Suficientă pentru acea vreme, cerințele au fost totuși în curând destul de mari așa încât uzina a fost mărită treptat ocupând o suprafață de 2395 m. p. cu unități sporite dela 650, la 657 apoi 2000 și 5000 cai.

Încă din 1912, s'a constatat că cu toate sporurile aduse atât ca suprafață ocupată cât și ca putere de producție, uzina dela Filaret devenea insuficientă. Acest lucru a determinat Primăria Capitalei să construiască și să pună în funcțiune o a doua uzină, la Grozăvești, prevăzută cu turbine cu abur, mijloc de producție care prezenta enorme avantaje față de grupurile electrogene de la Filaret.

După războiu, consumul de curent electric, a sporit cu întinderea rețelei provocată de extinderea orașului, înmulțirea populației și marele număr de construcții cari necesitau mijloace mari pentru producerea electricității cu atât mai mult cu cât consumația de gaz rămânea, în mod parțial, numai luminatului public.

Noui investiții in surse de producție

Din această pricină, între anii 1928 și 1930 s'a construit uzina hidroelectrică dela DOBREȘTI, utilizând cursul superior al Ialomiței al cărui curs inferior urma în 1937 să fie întrebuințat, parțial, pentru sporirea debitului de apă necesar locurilor din jurul Capitalei — operă de asanare despre care vorbim deosebit.

Energia electrică dela Dobrești e furnizată în București printr'o linie de 120 km. lungime purtând 110 mii volți.

In anul 1933 s'a instalat stațiunea de conexiuni și transformare pentru a face legătura cu suprarețeaua de 30 mii volți dela uzina Grozăvești.

In 1908, singura uzină interioară, dela Filaret, putea să acopere nevoile orașului pe o lungime de stradă totalizată la 69 klm. In 1937, nevoile orașului cuprindeau peste 350 klm. de stradă ceiace necesită 2 uzine interioare, 2 uzine exterioare, patru substații de 30.000/5000 volți, 6 feederi de 30.000 volți, 33 de 5000 volți și 349 posturi de transformare.

ELECTRICITATEA IN SUBURBANE ȘI LA PERIFERIE

Extinderea rețelei s'a impus când, prin noua împărțire administrativă, comunele suburbane au devenit astfel din rurale și când s'a impus civilizarea lor între altele și prin introducerea electricității, lucrare deosebit de costisitoare prin lipsa ei de rentabilitate, prin pierderile de energie dealungul liniei și prin investițiunile făcute în instalațiuni.

Pentru alimentarea comunelor suburbane precum și pentru realizarea programului de electrificare a comunelor rurale din județul Ilfov, sunt în curs de instalare ramificații din liniile DOBREȘTI-BUCUREȘTI de 110.000 volți, PLOEȘTI-BUCUREȘTI de 60.000 volți și o centură de linie electrică tot de 60.000 volți.

Cei trei primari de seamă ai Capitalei, d-nii dr. I. Costinescu, Dem. I. Dobrescu și Al. Donescu, având conducerea de drept, ca președinți ai consiliului de administrație al societății, au știut să fie animatorii progresului realizat de societate.

E locul să arătăm că atât d. Dem. I. Dobrescu cât și d. Al. Donescu au avut în d. ing. N. G. Caranfil, directorul general al societății, nu numai un tehnician de prima ordine, dar și un reorganizator care a știut să rezolve problema electricității pentru București în modul cel mai satisfăcător cu putință.

Cu deosebire în campania pentru civilizarea periferiilor și pentru extinderea rețelii la suburbane — inițiativa d-lui Al. G. Donescu, primarul general al Capitalei — a găsit în d. ing. N. G. Caranfil un perfect realizator.

Societatea trecută în patrimoniul Primăriei

Inainte de a intra în analizarea înfăptuirilor Soc. de gaz și electricitate, trebue să examinăm raporturile dintre Societate și Primăria Capitalei.

Societatea generală de gaz și electricitate din București, punând în funcțiune uzina electrică dela Filaret, urma să unifice și să organizeze iluminatul public asigurat, în condițiuni rudimentare, și până atunci de uzine deservind instituții particulare — bunăoară Eforia Spitalelor civile „uzine bloc" pentru alimentarea cartierelor centrale.

In 1904 se găseau în București 53 asemenea uzine.

Inființată în baza legii din 1906 Societatea generală de gaz și electricitate continua de altfel activitatea vechei societăți de gaz care obținuse concesiunea instalării unei uzine încă din 1868, îndată după venirea în țară a Domnitorului Carol, și care înlocuia iluminatul public cu felinare cu petrol — vreo 70 în toată „poliția Bucureștilor" — după cum ne arată actele vremii.

Până la războiul pentru întregirea neamului, desvoltarea Societății generale de gaz și electricitate a urmat ritmul manifestat în propășirea orașului. După război, desvoltarea societății a suferit dificultățile inerente situației valutare ce se creiase, și Primăria, pentru a putea asigura Capitalei alimentarea cu electricitate în condițiuni satisfăcătoare, în timpul primariatului d-lui dr. I. Costinescu, a răscumpărat întregul patrimoniu al societății în baza legii din 1924.

Astăzi situația Primăriei, în gospodăria Societății de gaz și electricitate este aceea de a deține aproape unanimitatea acțiunilor și de a participa în principal la conducerea societății, care își păstrează acest caracter.

Prin trecerea acțiunilor societății de gaz și electricitate în patrimoniul primăriei s'a obținut marea înlesnire de a avea o conducere și o distribuție unice pentru toată Capitala. Operația de trecere a acțiunilor a făcut posibilă înmulțirea și modernizarea surselor de energie. In epoca aceea s'a făcut legătura cu uzina dela Florești, s'a construit uzina dela Grozăvești și s'au sporit posibilitățile uzinei dela Filaret, așa cum am arătat mai înainte.

Uzina dela Grozăvești

Uzina dela Grozăvești, construită cum am arătat mai sus, în 1912, pe o suprafață de 425 m.p. e înzestrată cu cel mai modern mijloc de producție pe cale termică: turbina cu abur care a luat locul motorului Diesel. La început înzestrată cu 2 grupe electrogene a câte 100 kw. putere, în 1933 uzina, după treptate sporiri înlesnite prin transformarea societății, a ajuns la o producție de 34.400 kw. și 7.400 m.p. la cazane.

In 1924, urmând să se întrebuințeze curentul electric adus prin cablu aerian dela Florești, s'a construit la Grozăvești o stație de transformare pentru 60.000/5000 v. și alte două stații de transformare s'au instalat pentru legătura cu uzinele dela Dobrești și Schitu Golești.

UZINELE HIDRO-ELECTRICE

Uzina hidro-electrică dela Dobrești, construită pe cursul superior al Ialomiței, a fost pusă în funcțiune în 1930 și reprezintă primul pas din planul pentru amenajarea apelor din bazinul inferior al Ialomiței, plan care cuprinde 3 uzine hidroelectrice și un bazin de acumulare la Balboci.

O primă uzină utilizează apa rîului Ialomița la cota de 1197 (Scropoasa) și cuprinde 3 turbine de câte 4.000 cai.

A doua uzină în aval de Scropoasa, este aceia dela Dobrești, care întrebuințează apele Ialomiței și ale afluentului Brătelul.

Uzina a treia din program, se găsește în avol de Dobrești, la punctul Gâlma și va utiliza încă odată apa trecută prin turbinele dela Dobrești și aceia trecută prin barajele din deal. Uzina are 4 grupe electrogene de câte 4000 cai.

MARILE INSTALAȚII DELA DOBREȘTI

Uzina dela Dobrești construită la cota 893+50 cuprinde patru turbine Peton de câte 5650 CP plus una de 210 CP pentru serviciile auxiliare. In total puterea instalată este de 22.810 CP corespunzând unui debit de cca. 7 mc/sec la înălțimea brută de cădere de 304 m. Turbinele sunt direct cuplate cu alternatoare de câte 5000 kVA cos phi 0,80, 50 per/sec, 5500/66000 V.

Debitele folosite provin din captarea Ialomiței la cota 1197.

Barajul dela captarea Ialomiței formează un bazin de acumulare de 550.000 m. c., care ajută la acoperirea vârfurilor zilnice. pentru transportul energiei electrice produse, tensiunea este ridicată dela 6000 V la 110.000 V prin 4 transformatoare de câte 5000 kVA.

Linia de transport electric cu piloni metalici este echipată cu 4 conductori dela Dobrești până la Târgoviște și cu 6 conductori oțel-aluminium Nr. 70, (2 circuite) dela Târgoviște la București. La Târgoviște, linia se racordează printr'o stațiune de transformare dela 60.000 V la 110.000 V cu linia de 60.000 V proprietatea Societății „Lignitul", ce vine dela Schitu-Golești. Energia electrică transportată pe această linie este primită la București în stația de transformare Grozăvești cu două transformatoare de 110.000/30.000 V de câte 15.000 kVA.

Zeci de mii de volți îndrumați dela o singură comandă

Intreaga alimentare cu electricitate a Capitalei, este dirijată prin camera de comandă dela Uzina Grozăvești. Aci se coordonează și se centralizează pe tablouri și pupitre mecanice — minunatele aparate de precizie — instrumente pentru măsurarea amperajului, voltajului, variației intensității, etc., precum și aparatele de control, legături, semnalizare, etc. cari permit în orice

D. CARANFIL
director general

moment să se cunoască modul de funcționare al producției și distribuției electricității.

Nimeni n'ar putea crede, văzând micile și delicatele aparate din camera de comandă, că ele asigură întreaga alimentare a Capitalei, stăpânind zecile de mii de volți, energie trecută spre folosul populației din întregul oraș.

Transformarea curentului electric dela surse cum și conexiunile între energiile aduse dela aceste surse — sunt operațiuni dificile cari cer supraveghere atentă în instalațiuni speciale.

La Grozăvești se află o stațiune de transformare de 110.000 v. — 30.000 v. construită în 1929—1930 pentru primirea energiei dela uzina hidro-electrică dela Dobrești prin linia Dobrești-București . Stațiunea cuprinde 2 transformatoare montate în exterior de câte 15.000 kVA putere fiecare, de 110.000/30.000 V. cu răcire prin circulația uleiului în răcitoare cu apă.

Construcția este în formă de hală iar întrerupătorii în uleiu sunt dimensionați pentru o putere de rupere 1.000.000 kVA.

Pentru comunicațiile telefonice între uzinele Grozăvești și Dobrești s'a prevăzut o instalație telefonică cu unde dirijate pe unul din conducătorii liniei de 110.000 V.

Stațiunea de transformare și conexiuni dela Filaret, are subsol și 2 etaje; toate aparatele din interiorul stațiunei sunt complect lipsite de ulei. Intrerupătoarele sunt cu apă și cu acționare dela distanță prin aer comprimat, iar reductoarele de tensiune și cutiile terminate sunt uscate; transformatoarele de 30.000/5.000 V și de 10.000 kVA putere, care conțin ulei, sunt toate montate în exterior.

Stațiunea de transformare și de conexiuni de 30.000 V/5000 V de la Grozăvești, pusă în funcțiune în 1931, are subsol și 3 etaje și este prevăzută cu întrerupătoare cu ulei, comandate dela distanță.

Stațiunile de transformare de 30.000 V/5000 V din b-dul Ferdinand și din calea Griviței (Atelierele C.F.R.) au fost construite după aceleași principii.

Stațiunea Griviția a fost pusă în funcțiune în 1934 și este asemănătoare cu stațiunea dela Filaret, (întrerupătoare cu apă, comandate cu aer comprimat, reductoare de tensiune uscate etc. adică neinflamabil).

DELA LUMINATUL CU GAZ, LA PESTE TOT ELECTRICITATE

Atențiunea consiliului de administrație al Societății de gaz și electricitate a trebuit să se îndrepte deopotrivă în ceiace privește iluminatul particular cât și cel public cantitatea de energie consumată pentru acesta din urmă atingând în anii din urmă proporții nebănuite.

Dela luminatul insuficient dela instalarea uzinelor când nici jumătate din numărul străzilor nu erau luminate cu „gaz aerian" — restul fiind luminate cu lămpi de petrol — s'a trecut la iluminatul electric și cu gaz pe toate arterele principale, celelalte artere având încă iluminatul cu gaz și desființându-se complect luminatul cu petrol.

Astăzi din totalitatea străzilor, peste 10 la sută sunt luminate cu electricitate, 45 cu gaz aerian și mai puțin de 15 la sută cu alte mijloace — în special lămpi denumite „Petromax" etc.

Sursele pentru producerea electricității asigură azi, capacitatea de distribuție și extensiune în tot cuprinsul municipiului București.

Odată organizată producția și distribuția electricității, Societatea de gaz și electricitate, prin acordul dintre conducătorii de drept și cei tehnici, au căutat să întocmească tarife raționale cari să înlesnească întrebuințarea electricității în scopuri casnice.

E bine să arătăm că de altfel, tariful consumului de electricitate în București este printre cele mai reduse din Europa.

Multiplicarea întrebuințării electricității a sporit consumul din an în an nu numai prin extensiune dar și individual. Această sporire a consumului a înlesnit societății nouile investiții în lucrările de complectare și extensiune. Raționalizarea exploatării a permis reducerea tarifelor și nu sporirea lor.

Odată cu înlesnirile făcute abonaților în exterior, conducătorii Societății de gaz și electricitate s'au îngrijit și de reorganizarea gospodăriei interioare în așa fel încât serviciile lucrând cu un randament maxim, funcționarii să fie totdeauna la dispoziția publicului cu toate sfaturile și înlesnirile necesare.

GOSPODARIA SOCIETAȚII

D. ing. N. G. Caranfil, care ca director general al societății, este și conducătorul întregului aparat funcționăresc, a știut să-și asigure largul sprijin al d-lui Al. G. Donescu pentru înlesnirea unei vieți de sporturi și recreație inteligentă pentru personal în afara serviciului .

Casa de odihnă dela Snagov și cea dela Eforie au funcționat în anii din urmă în cele mai mulțumitoare condițiuni.

In rezumat, Societatea de gaz și electricitate caută să pună la îndemâna locuitorilor Bucureștilor acest minunat produs: electricitatea, în așa fel încât să servească cât mai complect și cât mai avantajos operei de civilizație căreia îi este destinată.

— D. —

MAGAZINUL
C. N. DUMITRESCU
STRADA LIPSCANI No. 68
Telefon: 3.10.11 — Telefon: 3.10.11
asortat în permanență cu:
STOFE ȘI MĂTĂSURI FINE
și toate noutățile pentru Doamne
RAION SPECIAL CU
STOFE BĂRBĂTEȘTI

COMERȚUL ROMÂNESC
DEPOZIT DE MAȘINI ȘI UNELTE AGRICOLE
ARTICOLE DE FIERARIE, VITICOLE ȘI POMICOLE
CALEA GRIVIȚEI, 443 — Telefon: 4.88.37
Urează de Sfintele Sărbători Clientelei sale sănătate, spor la muncă, ploaie la timp și recoltă bună.

AM VENIT, AM VĂZUT, AM CUMPĂRAT
Fără trudă găsește oricine cadoul nimerit pentru Sărbătorile Crăciunului în bogatele raioane ale magazinelor „SORA"

LA MAGAZINUL Sora S.A.R
SURSA TUTURORA
CALEA VICTORIEI, 11 (Peste drum de Poștă) CALEA GRIVIȚEI, 142 (In fața Gării de Nord)

Belgia lui Leon Degrelle

— Trenuri... de plăcere. Târgul Moşilor, la Bruxelles. Biserici ori grajduri? Mai mare Palatul decât Regatul! Degrelle, pruncul năzdrăvan. —

de N. CREVEDIA

Călătorisem în după-amiaza aceea, câteva ore, dela Heidelberg spre Nord, în josul Rhinului.

La Köln, am ajuns pe înnoptate. Simţeam în oase cum ne curge vinul acelei suave oboseli de voiaj, pe care o poţi suporta, totuşi, la infinit. Superba vale a Rhinului trebuia să se termine aici: la o oră după miezul nopţii, aveam un tren pentru Bruxelles. Cinci ore de drum, cu acceleratul.

De 24 de ore, nu băgasem nimic în gură. Trecerea din Cehoslovacia în Germania o făcuserăm, tot aşa, la o oră târzie din noapte şi în staţia de frontieră n'am găsit să schimbăm valută. Alimentele pe care le mai aveam asupră-ne ne-au ajuns numai pentru o zi. Cealaltă zi, în Heidelberg, am umblat hămesiţi, ca nişte câini, ca nişte studenţi. Aveam la noi câteva mii de lei româneşti — suma reglementară cu care e îngăduit să treci graniţa — aveam şi cekul dela Banca din Bucureşti care urma să ne fie onorat la Paris, dar nu aveam de mâncare o pâine măcar.

La Heidelberg, am încercat în gară, am încercat să schimbăm în câteva bănci, la case de schimb — dar nimeni n'a avut să ne dea lei româneşti. Nu se negociau pe-aici.

După ce coborîsem dela vechiul „Schloss", ne-am încărcat cu bagajele până la vagon şi atunci, răpus de foame şi de obidă, mi-am adus aminte de pilda pe care ne-o da odată fostul meu profesor de Economie politică, vorbind de BAN şi de valoarea lui. Noi am fi dat bucuros 1000 lei pentru o pâine şi o cutie de sardele, dacă bancnota noastră ar fi fost negociabilă la Heidelberg! Şi nici n'am întâlnit măcar un student român, aci, un turist de-ai noştri, să-i cădem pe cap...

Nici la Köln, nu găsirăm să schimbăm şi, vreo şapte ore, ne-am învârtit încoace şi 'ncolo pe cheiul fluviului, pe cele două poduri, întinse ca doi mari piepteni de fier peste Rhin şi pe străzile înguste strâmbe şi curate ale oraşului. Cu un an în urmă, văzusem aci prima casă cubistă din toată Germania, inclusiv Berlinul. Mi se păruse o raritate aşa ca celebra catedrală din localitate şi am mers s'o revăd. Casa mea cubistă, un cubism foarte provincial, aşa ca... hotel „Ţăranu" din Giurgiu — era acum terminată şi vitrinele magazinelor care formau baza clădirii străluceau ca nişte pahare.

Am mers apoi, goniţi de mirosul apetisant al brutăriilor şi ne-am aşezat în faţa Catedralei, pe banca de anul trecut unde, deasemenea, visasem câteva ore...

BELGIA

Trenul cu care pornim spre Belgia ne face dela început o impresie nu prea plăcută. E o garnitură aşa ca de carton: lemnul vagoanelor scârţâie, ferestrele scârţâie, plusul perinilor e o ştofă slabă, ca de hârtie. E vară plină, început de August, dar pe aici spre Nord e răcoare. (In luncile Rhinului, abia începuse secerişul). In vagon vine curent. N'avem ce face. E aşa de prost construit vagonul acesta belgian, încât ne temem că dacă vom adormi, ne vom pomeni la un moment dat, mai încolo în puterea nopţii, aruncaţi pe câmp ori sărind în aer. Personalul trenului, politicos altminteri.

Revărsatul zorilor s'a lăsat când mai aveam vre-o două ore până la Bruxelles.

Frig, ca toamna. Incepe să se distingă peisajul belgian, pe care-l cunoşteam dintr'o anume pictură flamandă: câmp dulce, verde-blond, pomi înnalţi pe câmp, cu o coroană bogată, sus. E un peisaj strävechiu. Cunosc par'că de când lumea aceste plute înnalte şi, totuşi, peisajul e nou, fraged. Probabil fiindcă-l regăsesc din lecturi şi din muzeele în care a fost imortalizat. S'a luminat bine afară. E o dimineaţă plină. Dar nu mai vedem casele acelea bătrâneşti ale lui Van Dyck, nici ţăranii săi fantastici, exuberanţi, mari cât nişte bivoli. Satele sunt civilizate, sate de tip german, cu acoperişul, însă, mai jos. Casele, toate, din cărămidă neagră. Totuşi, mai vesele decât satele teutone. Câmpul, împărţit în mici proprietăţi, e lucrat ca după carte. Apar ţăranii pe câmp în pantaloni şi bluze, pe cap cu pălării mari de paie. Caii, monumentali, căruţele uşoare, pe două roate. Grâul abia de curând a fost secerat Cu maşina. Snopii sunt strânşi buluc, în picioare ca nişte fraţi, iar deasupra numai doi snopi. Mirişti le sunt întoarse imediat cu plugul. Ovăzul e încă verde. Izlazurile sunt mici — de câte un hectar sau două cel mult şi, toate, fără excepţie, sunt împrejmuite cu sârmă ghimpată. Sunt, probabil, izlazuri individuale. Inăuntru, între sârme creşte o iarbă bogată şi pasc vite frumoase — vaci mai ales. Pe deasupra fiecărui sat, se înalţă una sau chiar mai multe turle de biserică, ascuţite.

Câmpul, cu cât ne apropiem de Bruxelles, păstrează acelaş stăruitor aspect pictural. Ce este bradul în Germania şi Polonia, este aici pluta. Plutele înalte, elegante, dau ţarinii o noblaţe aproape sacră. Ori poate stăruie în mine amintirea plasticei peisagiste din maeştrii penelului? Iată şi talia fină a mesteceniilor Poloniei. Ne aflăm, mi se pare, la aceeaşi longitudine. Un râu, îndiguit, curge moale prin fumul unor sălcii.

Satele, cu teinta lor de veche aşezare, apar la intervale tot mai scurte. Fiecare casă are grădiniţa ei cultivată cu flori şi zarzavaturi.

Am lăsat în urmă şi câteva oraşele, târguri purtând nume franceze, făcute morman, pe un spaţiu strimt, cu casele lipite ca nişte cutii de chibrituri şi având două şi chiar trei etaje.

Vorbeşte Leon Degrelle

In mijlocul grădinii, o clădire — un muzeu.

Căutasem până acum un restaurant, o bodegă şi nu găsisem. Ni se spune că vom găsi mai în jos, spre centru.

Spre centru, însă, ce ni-i dat să vedem ?

Se deschide, deodată, un bulevard, un bulevard aşa ca bulevardul Basarab al nostru şi pe mijloc, între pomii cari abia se mai văd, instalate tot felul de dughene : tragere la semn, turtă dulce şi limonadă, şerpii Indiei, leii Africei, femeea-sirenă, căluşei, pocnete, bice, strigăte — o larmă de neînchipuit, în plină zi. E un bâlci, un Moşi ambulant care se întinde de aci până dincolo de gara Sud, pe o lungime de vreo doi kilometri şi, seara, larma este exasperantă. Lumea proastă se îndeasă la toate aceste distracţii de şi mai prost gust pe care nu le-aş fi bănuit în centrul oraşului Bruxelles...

Străzile sunt destul de înguste. Şi strâmbe, tot ca la Bucureşti. Maşinile, tramvaiul, ţin pe stânga, după maniera ehoslovacă. Inghesuială.

In mijlocul oraşului, pe traseul bulevardului care leagă Nordul de Midi, palatul Bursei, un frumos edificiu în stilul renaşterii italiene, inaugurat în 1874 şi-al cărui autor e arhitectul Suys.

Bursa se poate vizita în întregime, dela 9—11½ „avec permission spéciale".

N'am vizitat-o.

Tot în centrul capitalei, se află Halele Centrale. Oraşul, din pricina aceasta, miroase în permanenţă a peşte !

Făgăduisem să nu vorbesc de monumentele oraşului, ca să nu vă plictisesc.

Din Grand' Place, intrăm în nişte ganguri măreţe, mari magazine de stofe, mătăsuri, porţelanuri, etc., în genul celor dela Milano.

In nicio prăvălie, nu e permisă intrarea cerşetorilor şi a vânzătorilor ambulanţi (colporteurs).

Afişele depe stradă, chemările la meeting-uri, inscripţiile şi anunţurile la autorităţi — sunt scrise în cele două limbi: valonă şi flamandă, aceasta din urmă plină de grupuri de vocale şi de consonante grele ca nişte bocanci...

FRANŢA IA MASURI...

După un ceas, trecând pe lângă serele *Grădinii Botanice*, de unde se deschide o frumoasă privelişte asupra oraşului, am mers la Legaţiunea franceză, spre a ne face viza.

Mai mare Palatul...

După altă oră de gură cască, suntem sus, ville haute, unde bulevardele sunt largi cât Şoseaua Jianu, străzile ca la Chişinău, case şi vile moderne, în gusturi rafinate.

Palatul Regal este edificiul care domină acest frumos cartier. Faţada în stil Ludovic XIV-lea clasic, a fost reconstruit în 1909, după un plan nou, datorit arhitectului Maquet şi sculptorului Vinçotte. E o clădire impunătoare — mai mare Palatul de cât Regatul! — dar e lipsit de mister. Astfel, în faţă, se deschide un parc englezesc, apoi strada largă, pe care trec tramvaie şi se continuă apoi cu o pădure vastă care e, în realitate, un parc public. Palatul, fără ziduri, e străjuit de câteva gherete discrete, în care veghiază soldaţi tineri, frumoşi, cu aer franţuzesc şi căşti subţiri pe cap.

Ne oprim pe o bancă în grădina publică. Astăzi, avem în 3 August. A început să cadă frunza copacilor. Aerul miroase chiar a toamnă. Doi tineri trec pelângă noi şi se sărută fără nicio jenă. In multe ţări din Apus, acesta e un obiceiu frecvent...

Ne ridicăm şi părăsim cea mai subtilă parte a Bruxelles-ului.

Coborâm apoi, pe marele bulevard şi trecem, pe rând, pe lângă altă clădire monumentală, Palatul Justiţiei, Ministerul Coloniilor şi al Sănătăţii Publice, statuia lui Goldfred de Bouillon, Muzeul de Artă veche si cel de artă modernă. Altă panoramă asupra oraşului, se deschide de lângă monumentul Infanteriei, un grup static de soldaţi copleşit de clasica Victorie — şi în care distingem o idee nouă: doi câini, înhămaţi la o mitralieră.

Palais de la Nation, Colonne du Congrés, Monument des Martyrs, Porte de Namur, Monument anglo-belge, Monumentul soldatului necunoscut, *păzit de un simplu sergent de stradă, monumentul eroilor aerului, al lui Leopold I, equestru, — o mulţime de teatre, muzee, etc., etc.*

Ne oprim în cele din urmă, uluiţi, în faţa bisericei Sainte-Gudule, *o catedrală magnifică, cu o scară de piatră monumentală, şi cu două turnuri patrate, în genul celei din Reims, înnalte de 65 m.*

După catedrala din Köln, după Domul din Milano şi Sfântu Petru din Roma — acesta e monumentul religios care ne impresionează cel mai mult, ca majestate. Inceputâ prin 1220, catedrala S-te Gudule e unul dintre cele mai grandioase monumente religioase ale Evului Mediu.

Am vrut, printr'o uşă laterală, să intrăm să vizităm interiorul.

Ce ne văd, însă, ochii şi aici? In zidul sfântului lăcaş, în chiar coapsa de piatră a extraordinarului monument ogival, ca şi la Biserica Sainte Catherine, era instalat... un pissoir public...

Ptiu!

Un monnment simbolic

Ne-am retras, închinându-ne.

Oare Belgienii sunt şi ei tot nişte boşi?

Şi ne-am amintit de alt monument vechi al oraşului Bruxelles, statuia nudă a unui prunc de bronz care, cu o gingaşă nerusinare, face... treaba mică, într'o cadă de piatră.

„Manneken-Pis" — aşa se numeşte monumentul acesta, care datează din anul 1648 şi a cărui stapuseserăm mai sus că face... Manneken-Pis!

Acest palladium bruxellez a trecut şi prin câteva păţanii celebre. Astfel, în două rânduri, a fost furat de mâini sacrilege, dar a fost regăsit. Intr'o bună zi, Englezii l-au ridicat de aci, şi l-au dus la Grammont, ai cărui locuitori l-au înapoiat oraşului Bruxelles, după ce-l expuseseră în piaţa oraşului lor, în ziua de Sf. Verhaegen, el poartă şapcă de student. După războiu (1916—1918), „Manneken-Pis" a fost ridicat la gradul de caporal de vânători de munte francez, şi îmbracă acest costum la 7 Martie şi 14 Iulie. El s'a bucurat şi de multe citaţii frumoase. In ziua de 21 Iulie — sărbătoare naţională — el poartă uniforma de „jass" în locul uniformei de marchiz cum cere tradiţia Kermeselor dela Bruxelles şi cum îl prezintă, deobiceiu, şi cărţile poştale ilustrate.

Şi alte multe conflicte similare cu Justiţia. Desbrăcat, îi stă mult mai bine, decât în toate costumele, şi micul personagiu n'are nimic înspăimântător.

Un cupletist l-a făcut să vorbească într'un catren devenit popular :

Ma nudité n'a rien dangereux
Sans péril, regardez-moi faire;
Je suis ici, comme l'enfant heureux
Qui fait pipi sur le sein de sa mère...

Adică pe româneşte :

Goliciunea mea n'are nimic [periculos.
Priviţi-mă fără nici o teamă;
Eu sunt aici ca şi copilul fericit
Care face pipi pe sânul maică-si.

LEON DEGRELLE, PRUNCUL NAZDRAVAN

Am făcut această lungă plimbare prin Bruxelles şi am insistat asupra amănuntului cu pruncul năzdrăvan — într'adins. N'am vrut să vorbesc despreLEON DEGRELLE, înnainte de a nu fi încercat să vă redau şi o icoană cât de ştearsă despre Belgia şi despre capitala Rexismului.

Iar asupra fântânii „Manneken-Pis" *am insistat, fiindcă eu găsesc o mare asemănare între şeful Rexismului şi legenda, atât de dragă Belgienilor, a pruncului fugit de acasă şi care îşi permite astăzi, în văzul întregei Europe, să facă ceeace face. Copilul alintat al Belgiei actuale, Leon Degrelle îşi permite să facă democraţiei cele mai ingenioase farse şi e capabil de cele mai temerare îndrăzneli. Vă amintiţi că astă-*

Degrelle şi fruntaşii partidului, la înmormântarea unui rexist căzut în luptele electorale

Belgia, România Occidentului

Bruxelles începe prin mici ville de modă veche, cu pătratele mici de grădină şi ferestre cu oblon.

Apoi, casele se îndesesc, sunt lipite unele de altele, ca după un cataclism zoologic — şi cresc şi etajele. Bruxelles e un oraş negru. Gara de Est, în care coborîm, neagră. Dimineaţa însăşi e neagră, o dimineaţă murdară, cu ceaţă. Spunem şoferului să ne ducă în apropierea gării de Sud, spre a fi mai aproape de trenul pentru Paris.

In Bruxelles, am stat trei zile.

Nu mă voi apuca, desigur, după obiceiul clasic, să vă descriu oraşul, cu toate monumentele, cu toate muzeele, bibliotecile şi punctele sale de atracţie. Bruxelles este un adevărat centru de cultură, chiar dacă aci se fabrică, anual, zeci de mii de diplome **„bon pour l'Orient"** şi **„prin corespondenţă"**...

In general, capitala Belgiei e un oraş mediocru, un oraş ca de provincie franceză — nu lipsit, totuşi de frumuseţi. Dar, iată, Gara de Sud, cu piaţa ei cu tot, seamănă aidoma cu gara — situată tot la Sud a oraşului Stuttgart! Oraşul Bruxelles e fondat, se crede, cam prin anul 580 al erei creştine, de către un călugăr anume Gery, care a construit o umilă capelă, într'o mică insulă formată pe râul Senne.

Oraşul Bruxelles, dela începutul secolului al XIX-lea, cași Bruxelles-ul de astăzi, are forma unei pere a cărei coadă se sfârşeşte la aşa zisa **Porte de Hal.** Dar oraşul propriu zis a sfârşit curând prin a deveni foarte mic şi para este astăzi împrejmuită de o centură de faubourg-uri care sânt tot atâtea oraşe având administraţia lor proprie, trăind din propriile resurse şi cu o populaţie care creşte în fiecare an.

Populaţia capitalei Belgiei, după un recensământ care a fost făcut de curând, se ridică la cifra de 869.281 locuitori, dintre cari numai vechiul oraş, Bruxelles propriu-zis, numără 200.433 locuitori.

Centrul oraşului se poate împărţi în oraşul de jos, aşa-zisa ville-basse *şi oraşul depe deal* — ville-haute. *Jos, e partea comercială a oraşului: magazine, hoteluri, teatre; în partea de sus, sunt cartierele aristocratice, cea mai mare parte din monumentele moderne, Palatul Regal, ministerele, băncile, câteva muzee şi biblioteci. O linie continuă de bulevarde înconjură centrul acesta aglomerat— o a doua linie, în curs de terminare, înconjură Bruxell-ul şi împrejurimile. Noile cartiere se întind mai ales în împrejurimile de Răsărit şi sud-est şi sunt limitate de pădurea Soignes.*

A fost comparată capitala Belgiei cu Parisul.

Nouă, ni s'a părut că Bruxelles e departe de Paris, ca griva de iepure.

Ceeace ne-a impresionat mai întâi în Bruxelles a fost murdăria. N'am fi crezut niciodată că vom vedea pe străzi gunoiul pe care l-am văzut în capitala Belgiei. Şi în felul de a lipi afişele şi în felul de-a întreţine zidurile, îngălarea din Bruxelles ne-a înmărmurit.

De dimineaţă, la sosire, am avut un mic incident cu şoferul. La cifra indicată în aparat, ne-a încasat un plus de 10%. E obiceiul dela Paris, deci. Dar şoferul ne-a mai încasat cu încă 5%, o taxă a lui personală şi alţi 5% nu mai ştiu pentrucel Taxiurile sunt nişte maşini de modă veche (mai frumoase sunt cele dela Sofia) — şi semnul lor distinctiv, e un brâu alb care înconjoară cupeul.

Tramvaiele, albe, destul de urâte, au tot ca la noi, două clase. Taxatorul are de gât o geantă şi printr'un sistem ingenios aplicat acestei traiste de piele, împarte în nişte cartuşe mecanice mărunţişul pe care i-l dai. Intr'un cartuş intră francii, într'altele gologanii de diferite mărimi şi moneda nu i se încurcă niciodată. Iţi dă restul numaidecât. Tramvaiul costă scump, totuşi.

Primul drum îl facem la Legaţia română, situată într'un cartier liniştit, în care iarba creşte printre pietre. Aci, d. ataşat de presă, un mare anonim Iliescu, Niculescu sau cam aşa-ceva — lipseşte. Ni se spune că e 'n concediu, pe care şi-l petrece la Juan les Pins, în Franţa. Să fie sănătos! Ne serveşte în câteva ore, o funcţionară bătrână, infirmă şi destul de cumsecade.

Pornim iarăşi pe străzi, să luăm, după ghid, contact cu oraşul. Coborâm în ville-basse.

Trecem pe lângă o mică grădină provincială, în care străjuiau cu gurile căscate, câteva tunuri.

Biserici şi monumente în părăsire

Dar să vedeţi: Biserica **Sainte Catherine** înlocuieşte dela 1855 încoace, vechea biserică cu acelaş nume, al cărei turn a fost conservat alături, în dreapta.

Construit de Poelaert, într'un stil care se apropie de acela care era în vogă în secolul XVII-lea, amestec de **roman şi Renaissance**, exteriorul acestui templu nu e lipsit de originalitate, dar interiorul, vast, nu prezintă decât puţin interes. O icoană reprezentând **„Adormirea Maicii Domnului"**, e atribuită lui Rubens.

In faţa Bisericii, însă, care trece drept un monument al oraşului, începând de lângă uşa Bisericii chiar, e instalată, de dimineaţă până seara, o piaţă de fructe şi zarzavat! Ţaţele şi negustorii se ceartă aci toată ziua, iar gunoiul — să-l râneşti cu lopata...

In faţa Bisericii, în dreapta, în chiar corpul sfintei clădiri, altă grozăvie: un pissoir! La Roma, mă surprinseseră cândva vespasianele, instalate în câte un zid şi neferite de vederea publicului prin nicio perdea. Iată că la Bruxelles, omul se uşurează chiar în zidul lui Dumnezeu...

Alături, **Turnul negru**, vestigiu din sec. XI-lea şi restaurat în 1895, casi **Monumentul Libertăţii de conştiinţă**, ridicat de Germani în 1915 şi transformat în 1920. Dar şi lângă aceste monumente, miroase îngrozitor a vespasiană!

Nu departe, înghesuită între o hanababură de clădiri vechi şi mai noui, se deschide, un juvaer, **Piaţa Mare (Grand' Place).**

Grand' Place nu-i atât de mare pe cât o arată numele. E pătrată şi nu-i mai largă decât Piaţa Palatului nostru Regal.

Dar aci fiecare clădire, fiecare casă, fiecare piatră are istoria ei. Toată istoria oraşului Bruxelles şi a Ţărilor de jos spaniole şi austriace se găseşte aici, în acest vechi forum *brabanson.*

Aici, în spaţiul acesta strimt, dintre vechile case ale corporaţiilor, între „Broodhuis" *Primărie* (l'Hôtel de Ville"), *şi-a cucerit poporul una câte una, libertăţile sale comunale cele mai scumpe, aici au fost proclamate toate edictele prinţilor, s'au depus jurămintele de credinţă şi aveau loc turnois-urile şi serbările populare. Tot aici, au pierit pe eşafod, cele două „victime ilustre" ale tiraniei: comiţii d'Egmont şi de Hornes, la 1568 şi François Annesens, în 1719.*

L'Hôtel de Ville *care ocupă aproape în întregime partea de sud a pieţei e cel mai frumos şi mai impunător dintre edificiile în acest gen, din toate Ţările-de-Jos. Prima piatră a măreţului monument a fost pusă de către Carol Temerarul, în 1402. Faţada principală a edificiului e un specimen remarcabil de arhitectură ogivală şi la mijloc are un turn uriaş, înnălţat cu 50 de ani mai târziu, în 1454.*

In interorul acestui străvechiu şi aşa-zis Palat-Comunal, se află, deasemenea, săli celebre şi bogăţii de nepreţuit.

Palatul Regelui (Maison du Roi, *sau „Broodhus" cum i se spunea odată, e altă copodoperă arhitecturală, construită tot în stil oginal şi datând şi din sec. XIV-lea.*

Ca să încheem mai repede cu Marea Piaţă, *adăugăm că aci se mai găseşte şi* Palatul ducilor de Brabant, *şi* Casa Corporaţiilor. *Şi* Palatul comunal *şi* Casa Regelui *şi acestea din urmă, toate vechile clădiri din* Grand Place *au pe ele patina timpului, albă ca o zăpadă căzută de curând, au acel-aer de nobleţă pe care-l dau atâtea veacuri scurse pe aceste pietre.*

In această piaţă, una dintre-cele mai vechi din Europa şi, poate, cea mai frumoasă după Piaţa San Marco *din Veneţia, sboară astăzi tot ca în cetatea Dogilor, porumbei şi trecătorii se amuză dându-le semînţe.*

Dar şi această piaţă e jignită de prezenţa câtorva negustori şi ţate care, sub adăpostul unor umbrare de pânze cârpite şi rogojini, vând flori. Nici la Bruxelles, nu am văzut în oraş prea multe florării. Se pare că florăriile cele mai bogate şi mai cu gust aranjate, se găsesc tot la Bucureşti! Cu rogojinile, cu ţărâna, cu frunzele şi cu gunoiul de pe jos, florăresele din Bruxelles au reuşit să facă din superba Grand' Place, un fel de Piaţa Sf. Anton a noastră...

Mai colindăm prin oraş. Stiul multor case e teutonic, stil artilerist german. Faţadele au coarnele specifice acestui stil care, pe noi Latinii cel puţin, nu numai că nu ne dă nicio emoţiune estetică, dar ne înfricoşează pur şi simplu.

Tipul femeii belgiene pare aci mai apropiat de cel meridional. Predomină profilul regulat şi ochiul negru, atrăgător. Dau şi cucoanele de aci cu pudră şi cu puţin ruj pe buze, îşi fac genele cu rimel şi, cu toate că e vară — e drept, că nu e prea cald — multe doamne apar pe umeri cu vulpea argintie. Nu cu una, cu două vulpi — după moda pariziană.

Sergenţii de stradă poartă pelerină neagră şi o mare cască albă. Multă lume — bărbaţi, femei şi copii — pe biciclete.

Restaurantele, cum am spus, se găsesc numai în centru. Cele mai multe au fotolii de paie, ponosite. Braseriile, cafenelele, foarte multe şi foarte elegante.

La sediul Rexiştilor

„Le Pays réel", ziarul cel mai citit din Bruxelles, anunţa că, în ziua de 5 August, d. Leon Degrelle va vorbi în sala Baudouin (Palais Baudouin) 11, Chaussée d'Anvers.

Am mers mai întâi, la sediul mişcării, — **REX CENTRAL**, cum i se spune — pentru a-mi procura biletul de intrare şi ca să aranjez, în vederea unui interview, o întrevedere cu Leon Degrelle, care venise în Bruxelles numai pentru câteva ore, special pentru a lua cuvântul, la această întrunire.

Ocaziunea era unică. Văzusem şi auzisem până atunci, vorbind, pe Mussolini şi pe Adolf Hitler. Ardeam de nerăbdare să-l văd şi să-l aud pe ultimul copil teribil al acestei Europe bătrâne.

REX CENTRAL e situat pe Rue des Chartreux, 33, nu departe de Bursă.

E o casă modestă, cu un singur etaj şi, dela poartă, te întâmpină o faţadă văpsită în roşu şi un steag, tot roşu, arborat. Emblema mişcării — cele trei litere: REX, îmbinate heraldic — e şi ea înfiptă în zid, sus.

De cum pătrunzi pe un mic gang, aci, ai impresia că intri... la Sediul legionar din Bucureşti, în Imprimeriei. In stânga, o librărie, cu vitrina spre stradă, şi în care sunt expuse o mulţime de cărţi şi ziare, în legătură cu Rexismul. De mirare, că mişcarea aceasta, numai în câţiva ani, a dat naştere unei întregi literaturi. Căci despre Leon Degrelle şi despre Rexism, au scris nu numai doctrinarii mişcării, dar şi o mulţime de autori streini.

Intr'un mic hall, te întâmpină un legionar, ca să zicem aşa. Salută romaneşte şi te întreabă ce doreşti. Alt tânăr, tot aci la intrare se ocupă cu primirea telefoanelor şi a corespondenţei.

Ne declinăm calitatea şi suntem conduşi — eu şi soţia mea — la Biroul de informaţii. Aci, găsim pe unul dintre secretarii d-lui Degrelle, un flamand bine clădit — aşa un fel de Nicolae Totu şi având un nume tot aşa de greoiu, imposibil de ţinut minte.

Vizităm împreună cu secretarul întregul sediu. Iată biroul propagandei, biroul electoral, redacţia ziarului „Le pays réel", secţia tineretului, secţia femenină, biroul de studii asupra coloniilor, etc.

Mai la o parte, rezervat, biroul Şefului, biroul d-lui Degrelle, o cameră de lucru elegantă, cu fotolii de piele şi masa încărcată de flori.

— Cum îi spuneţi d-voastră Führerului?

— Domnului Degrelle?

— Da, lui.

— Ii spunem: LE CHEF.

(Urmare în pag. 40).

Un mare tribun: Leon Degrelle

— La sediul legionar al Rexiştilor. Intre cofetărie şi Parlament. Marele Grach al Belgiei rexiste. Muza lui Leon Degrelle. —

(Continuare din pagina 39-a)

— Câți ani are d. Degrelle?
— 29.
— Căsătorit?
— Are și doi copii.
— In prezent, unde se află?
— La Verviers, un oraș industrial, nu departe de Bruxelles.
— Nu locuește în Capitală?
— Nu. Pe timpul verii, mai ales, Șeful stă la țară. Vine la Bruxelles, cu mașina.
— Are mașină?
— Are.
— Și șofer?
— Conduce singur.
— Dar avere are?
— El e fiul unor agricultori bogați. Erau, totuș, timpuri, când n'avea niciun franc în buzunar. Venea la Bruxelles călare pe bicicletă...
— Acum are parale?
—Acum, și situația lui personală și a mișcării sunt mai bune.
— Din ce trăiește partidul?
— Din contribuțiile membrilor, din donații și din vânzarea nenumăratelor broșuri și ziare cu caracter rexist.
— Ca să fii membru, ce condiție trebuie să îndeplinești?
— *Un întreg Purgatoriu de condițiuni de ordin moral. Din punct de vedere material, sunt trei categorii de cărți de membru : una, de 5 franci, alta de 30 și alta de 100 franci. Fiecare se înscrie cu cartea cu care'i dă mâna (Un franc belgian se schimba. astă-vară, cu 6,25. Faceți socoteala).*
— *Dar culoarea asta roșie, ce înseamnă, domnule secretar. Văd că și ușile le-aveți văpsite în roșu...*
— *Asta e culoarea rexismului. Culoare revoluționară.*
— *In cursul luptelor, ați avut jertfe mari, jertfe sângeroase?*
— *Și câțiva morți.*
— *Inchisori, bătaie ceva-cumva?*
— *Mai puțin. Noi suntem o mișcare revoluționară, în sens spiritual. Noi nu vrem să cucerim puterea prin sânge.*
— *Rexiștii au uniforme? — l-am întrebat eu mai departe.*
— *Nu. Și nici nu vrem s'avem. Noi, în multe privințe. ne deosebim de fascism și hitlerism. Ei bine, și în privința uniformelor diferim de ei. Disciplina noastră este interioară. O simplă brasardă e suficientă, ca semn exterior. Noi nu vrem să creem, cu compăniile noastre, o supra-armată. Armata națională, armata regulată de stat, nu trebuie intru nimic turburată ,nu trebuie să facem niciun fel de confuzie, mai ales în aceste timpuri. Inchipuiți-vă că, în Belgia, ar fi trei organizații armate : armata propriu zisă, poliția și... rexiștii. Nu, nu, noi vom birui numai cu duhul.*
— *Bine, bine, dar niște marșuri așa... ca să-i deșteptați pe băieți și să-i deprindeți cu greul, cu nevoile. Să știe să iasă din unele încurcături...* Vivere periculosamente.
— *Iarăși, îi dați zor cu fascismul. Tineretul nostru are săli pentru gimnastică, muncește la câmp, în șantiere, în fabrici, în biblioteci...*
— *Bătrâni aveți în partid?*
— *Avem. Iată-l. Tocmai atunci trecea pe lângă noi un domn în vârstă, venit să își dea obolul pentru nu știu care operă întreprinsă de rexiști și care se depărtă salutând legionărește.*
— *Belgia — reluiau eu — are șomeri?*
— *A avut mai înainte mulți. Acum s'au mai împuținat.*
— *Cu lucrătorii, cum stați? Ei se pot acomoda mișcării? Rexismul e o mișcare spiritualistă, catolică...*
— *Avem foarte mulți lucrători, membri. Ei sunt mult mai săritori și mai darnici, mai generoși decât burghezii. Lucrătorii își dau seama că la noi e cinstea, la noi sunt adevăratele virtuți. O bancă a lor „Banque du Travail", fraudulos administrată, a dat faliment... Cinci membri ai consiliului de administrație sunt în pușcărie... Socialiștii, evident, luptă împotriva rexismului. Primii noștri sprijinitori sunt, însă studenții și intelectualii în genere. Țăranii de-abia acum încep să se adapteze.*
— *Aveți, în Belgia, o mare proprietate agricolă?*
— *Nu. Inainte de război, proprietatea cea mai mare nu întrecea 200 hectare.*
— *După război, s'a făcut vreo expropriere?*
— *Nu s'a făcut. Și chiar sub regimul marei proprietăți, agricultura merge prost.*
— *Mai există, în Belgia, problema regionalismului flamand și valon?*
— *Nu mai există. Noi avem, în prezent, o singură conștiință : conștiința națională belgiană. In trecut, au fost lupte groaznice pentru separatism.*

Biografia lui Degrelle

Născut la Bouillon în 15 Iunie 1906 dintr'o familie de agricultori. Elev fără tragere de inimă pentru carte. Invață la Institutul Saint Pierre din Bouillon, la colegiul din Namur. Universitatea la Paris, apoi la Louvain. N'a ajuns nici până acum să-și ia licența în Drept. Incepe aci cariera publicistică, intrând secretar de redacție la „La nouvelle Equipe". Redactor, apoi la ziarul „Le XX siécle". Publică un număr de broșuri literare. Călătorește în Mexic, apoi scoate ziarul „Rex". Ajunge directorul editurei Christus-Rex. Incepe întâi prin presă o luptă pentru biserică și catolicism. Nu scapă de cuvântul lui niciun afacerist. Dă totul în vileag. Luptă contra imoralității politicianilor. Organizează un șir de conferințe și adunări în toată Belgia. Numele lui Degrelle începe să fie cunoscut.

Vorbește Leon Degrelle

Sala Palatului Baudoin este un fel de Sala Eforiei a noastră.

Va vorbi numai Leon Dregrelle. La ora 8 seara. In vederea acestui eveniment, sala e pavoazată cu stegulețe.

E mobilizată, aci, și poliția. Nu prea multă. Poliția și-o fac rexiștii, singuri, băeți și fete, prevăzuți cu niște brasarde la mâini.

Alții, vând ilustrate cu chipul Șefului și broșuri despre „Rex".

Pereții sălii de sus până jos, sunt numai oglinzi. Se dau aici și baluri.

A venit lume, dar n'a prea venit. M'așteptam la mai multă.

In față, lângă scenă, așteaptă, nemișcați, o gardă de 6 băieți, îmbrăcați în haine civile și cu berete pe cap.

Scena are un fond roșu și insigna specială REX. Nu lipsește tricolorul belgian.

Megafoanele cântă diferite arii la pathefon.

Iau seama mai bine în sală. Asistenții aparțin burgheziei. Mult tineret, dar și mulți oameni în vârstă, bine îmbrăcați. Poate că sub hainele acestea curate, vor fi și muncitori, dar eu nu văd decât o singură bluză albastră, descheiată la gât. Sunt și domni respectabili, cu ochelari, fete și tinere doamne. Nu lipsesc obișnuitele doamne bătrâne...

La ora 8 fără 10, sala încă nu e plină, jos. Balcoanele au început să prindă roiu.

8 fără 5. Toată lumea se uită spre intrare. Dintr'acolo o s'apară, probabil, idolul. Muzica intonează un marș aprins.

Și din nou iau seama sălii. Predomină tinerețea. Tineri plini, rași proaspăt, dar și tineri utopiști cu ochelari. Unii, chiar cu bărbi grele, ca Bănică Dobre. Publicul vorbește tare. Mai mult în limba franceză.

8 fix. Nicio mișcare importantă. Belgienii nu sunt, oare, punctuali? Fete în rochii sărmane, continuă să vândă stegulețe, fotografii și broșuri.

La ora 8 și 5, un tânăr anunță la megafon că biroul pentru subscripții continuă să rămână deschis la Sediul Central, până la 12 noaptea.

Un cofetar deputat

Muzica atacă un vals de Strauss Luminile se aprind mai puternic și înfloresc până departe în oglinzi, formând adânci, feerice dumbrăvi de electricitate...

Lumea — mueretul mai ales și bătrâniturile — se uită spre intrare.

Tânărul revine la megafon : D. deputat Dupont e chemat la tribună.

D. deputat Dupont e un tânăr de 35—37 de ani. Poartă ochelari, dar, în viața lui particulară, e cofetar — așa mi se explică. Sala îl aplaudă. Spune câteva cuvinte, în legătură cu unele chestiuni interne de partid.

Câțiva tineri rexiști înțeleg calitatea în care am venit noi aici — journalistes roumains — și ni se pun, cu gentilețe, la dispoziție. Aflu, de pildă, că locurile nu s'au vândut cu trei zile, cu o săptămână înainte cum auziserăm noi că se întâmplă când vorbește Degrelle ; care cum a venit și-a ocupat locul, sănătos!

Mă mai reped prin sală, să vedem aglomerația. Nu este extraordinară. Atât cât poate încăpea în această sală, nu mai mare decât a Eforiei. E și vară, nu-i vorbă.

Deodată, un bătrân cu mustățile cât niște fuioare și cu un cioc în triunghi isoscel. se ridică și strigă :

— REX

— iar sala răspunde, prompt, ca un tunet :
— VAINCRA ! (Va învinge).
Apoi, unchiașul :
— LES POURRIS !
Iar sala răspunde :
— EN PRISON !
(Adică, pe românește : Putrezii, stricații, democrații. La pușcărie !).

Și tot mereu, timp de două-trei minute. Poliția ascultă și nu zice nimic.

Patefonul și megafoanele lansează acum „la donna e mobile" din Rigoletto și se potolește gălăgia. Este, în orice caz, un public disciplinat.

VIVE LEON!

E ora 9 fără un sfert și Gheorghe nu mai vine... vorba poetului. Sala freamătă însă, deodată, ca o pădure. Se aprind toate luminile. Sosește.

Apare, într'adevăr, din sală, pe aleea din mijloc străjuită de tineri rexiști — Leon Degrelle.

Un tunet de aplauze și strigăte entuziaste : „Vive Degrelle ! Degrelle ! Degrelle !

Și, până să se urce la tribună, unul din sală începe :
VIVE LEON !
iar sala-i răspunde :
— DEGRELLE !
Vocea din sală :
— VIVE LEON.
—DEGRELLE.
și, tot așa, timp de câteva minute.

„Șeful" a urcat la tribună și cu un gest roman, încearcă să-i potolească.

Dar sala, din nou :
— REX !
— VAINCRA !
— REX !
— VAINCRA !

Un operator fotografic aprinde o lumină și prinde delirul momentului.

Dregrelle își pune mâinile'n buzunar, surâde, apoi începe să cuvânteze.

Din prima frază, lansează cuvântul Van Zeeland.

Degrelle are o voce groscioară, pe care i-o amplifică puțin și megafoanele.

El nu începe prin clasicul sistem al oratoriei : captatio benevolentiae, să vorbească adică încet, calm. Intră direct în subiect și începe să gesticuleze :

— Rex — spune el — nu trăește pentru victorie, pentru triumf, ci pentru dreptate ! (Aplauze).

Apoi, mai departe :

„Puterea politică, nu contează. Au diable, le pouvoir. (S'o dăm dracului de putere !).

Degrelle e un tânăr de statură înaltă și care n'are, într'adevăr, 30 de ani.

E îmbrăcat în haine gri, de vară, pantofi albi. Frizură pe spate, briliantinată. Pantofii necălcați. Ochii negri, mici, vii. Gestul, însă, e prea mare, prea larg Când vorbește, strânge pumnii, fața i se crispează și se face vânăt. Joacă. Are în privire o mobilitate și o vervă, ceva din Maurice Chevalier, când spune chansonete.

Dar Leon, ca și Hitler, este, al dracului, și spiritual :

— Vrea d. Zeeland să termine, să-l mănânce pe Rex ? Dar Rex este așa de mare, încât d. Zeeland, mic cum este, va crăpa !

Sala isbucnește în râsete și în urale. Căci d. Degrelle începe apoi să improvizeze o mulțime de epigrame pe seama democrației și a d-lui Van Zeeland, o mulțime de vorbe de duh care plesnesc ca niște petarde, în cursul expunerii.

Oratorul care n'are în mână niciun pupitru, nicio hârtie, nici un pahar cu apă, atacă toate problemele. Iată-l vorbind despre negustorii cari nu câștigă nimic, despre tineret, despre studențime, intelectuali.

Știe să-și gradeze efectele și să-și aducă aplauzele la moară. Când vrea aplauze, ridică binișor mâinile'n sus, așa par'c'ar ridica greutăți, se crispează, înnalță vocea — și tunetul începe.

Atacă apoi Banca Națională, subiectul său preferat. Și pe tema Băncii Naționale, genialul scamator face o nesfârșită serie de spirite și sala se scaldă ca'n lapte dulce... Degrelle, da, are ceva de farsor. (Farsele lui, dealtfel, sunt prea cunoscute). Degrelle e un mare, un genial pișicher. Un actor formidabil, un tribun !

Vorbește despre partidele politice și le face pe toate hoațe !

Apoi, îl ia din nou în primire pe Zeeland și, ca și Cicero — lecția pare învățată. Că unde începe să catilinizeze împotrivă-i și unde ni-l sapă încet, dibaciu, binișor, în pagini largi de analiză, invectivă și humor.

Spune o anecdotă și sala izbucnește în râs. E o contagiune generală, de mare calibru și la sfârșit, o adevărată tăvăleală pe jos. Oratoria lui Degrelle are substanța hitleriană. Râde, râde, lumea ca la teatru. Așș, mai rău. Mi-aduc, tot așa aminte de Hitler acum doi ani cum a ținut sub bagheta oratoriei sale de mare artilerie, o sală înebunită. Acesta era, însă, mai ponderat. Degrelle e mai vioiu, mai strengar, mai năvalnic, mai demagog. Oratoria lui e un crivăț care suflă, suflă mereu cu putere, un crivăț fără soare, însoțit de grindină și de trăznete.

Iată-l, acum ține mâna 'n buzunar și demonstrează. A transpirat. Curge apa depe el și, când se lasă pe spate, frizura i se lungește. sprâncenele i se lungesc, urechea, nasul — aquilin — i se ascut, toată figura e o săgeată. Tine deodată gura deschisă, și fălcile strânse de par'că ar vrea să mănânce oameni ori, — mai știi? — să-i admire sala, superba-i dantură.

Se șterge cu mâna, nu cu batista. A răgușit puțin, a mai înviețit. Vorbește despre un ministru din guvern „le ministre parfait avec... avec... — și sala și oglinzile se întunecă, la sfârșit într'un huideooo lung. Ministrul perfect, ministrul capabil, dar cu patru mașini la scară, cu 14 șefi de cabinet cu 24 de amante...

Dar Degrelle, atacând partidele politice democratice, mai spune o întâmplare, mai povestește o anecdotă și sala și oglinzile înfloresc din nou. Cuvântarea decurge în acelaș tempo de ploaie grea, de anateme. însoțite de fulgerele ironiei. Micul Grach e, la un moment dat, tot, un plămân vorbitor.

Ținta permanentă spre care'și îndreaptă el bombardamentul, e tot d. Van Zeeland — care știți, că, între timp, a fost doborît — și de al cărui nume leagă iarăși râsete și tinichele.

Vorbește de trei sferturi de oră și nu pare deloc obosit. Nu i s'a adus nici un pahar cu apă.

Când își strivește adversarul, Degrelle bate cu pumnii în jos și'n sus, bate, bate mereu, așa de par'că bate putineiul — iar, la sfârșit, urmează ceiace știm : aplauzele.

„Mi-a interzis guvernul să vorbesc la Radio? Ii era teamă că frumos cum sunt — șarpele zâmbește — mă vor auzi femeile socialiștilor și mă vor admira! Mi-au interzis? Dar eu am mers în Italia și m'au auzit nu numai femeile și amantele soicaliștilor. M'au auzit toate femeile din lume...

Vă puteți închipui, că sala, după așa un fel de butadă — e, toată un delir.

E frumos Leon Degrelle? Căci, se spune că și fizicul l-a ajutat mult în cariera sa.

Nu e frumos. E simpatic, mai mult. Ca și Hitler, are o mână tănără, ușor uscată, fruntea înaltă, ochii numai fulgere — volumul glasului puternic, inteligență, cultură, vervă...

Transpirația, însă, l-a doborît și oratorul își scoate batista...

Păcat de toată această oratorie, că se pronunță în limba franceză ! O astfel de oratorie, nu în mătasea limbii franceze ar trebui exprimată, ci în altă limbă, într'o limbă consonantică, în germană de exemplu. Limba franceză e prea dulce, prea apoasă și, când vorbește Degrelle, par'că sfâșie barizuri...

De pildă : la capohalisation de la nation — sau : Victuah du Hex!!, în loc de Rex. Căci Degrelle grasseiază.

Către ora 10, intră'n partidul catolic. Ah ! les catholiques !—și începe iarăși să taie cu ferăstrăul, cu securea, cu gatterul, cu ce găsește la îndemână.

— Bravo ! Bravo ! După fiecare trei minute, Degrelle primea strigăte de Bravo.

Când vorbește mai potolit, se fixează pe dușumea și își face echilibru cu mâinile de par'că ar vrea să treacă o apă, pe o punte îngustă numai de o mușchi de cuțit. E balerină mare, Degrelle.

Și totuși, e un copil, domnule! Acum i s'au micșorat ochii și mai mult. Sunt două puncte de păcură aprinsă, iar dacă-l privești din profil, îi curg par'că lacrimi...

Mai lansează o invectivă.
Huideoooo !

Arătase, evident, cu degetul și amenințase. N'aș fi bănuit că un popor ca acesta se poate aprinde așa de ușor.

Degrelle vorbește despre ONOAREA PATRIEI, despre MORȚI și brațele i se întind ca o cruce.

E ora 10. A vorbit o oră și un sfert. Gulerul îi e leoarcă, iar cravata e înmuiată și ea.

Ghicim sfârșitul, după gesturile pe care le face și după tonul ridicat spre cer.

Incheie, într'o frumoasă apoteoză patriotică.

Părăsește sala, însoțit de taifunul unui entuziasm de nedescris.

Până în stradă, unde se urcă în mașină, la volan, fără să mai vorbească cu nimeni, sala sacadează numai așa :

REX ! Vaincra !
Vive Leon Degrelle...

Poetul Degrelle

La sediul Rex, tânărul Diavol m'a primit după cinci minute, gata să-mi stea la dispoziție pentru interview.

N'am mai primit eu. Omul acesta care a ars o oră și jumătate, în fața a câteva mii de oameni, nu mai trebuia chinuit.

Mi-a spus că cunoaște mișcarea națională a *Gărzii de fer* dela noi și este în genere la curent cu politica ce se face în România. Am vorbit apoi despre fermă, despre soția și copii săi, despre poesie și, la sfârșit, mi-a dat o broșură cu un imn al său, scris acum câțiva ani și adresat Sfintei Fecioare a Ințelepciunii.

Am coborît apoi și marele Grach al Belgiei rexiste a trecut la volan și a dispărut pe o stradă dosnică, spre ferma lui dela Verviers, însoțit de uralele mulțimii, strânsă la sediu.

Articolele sale de ziar exprimă nu numai o cugetare originală, dar sunt și pagini de mare proză poetică.

Degrelle e un mistic.

Iată, în traducere albă — caș textul — conținutul poemului.

RUGACIUNE CATRE SF. FECIOARA A INȚELEPCIUNII

Sfântă Fecioară, mă apropii de Tine
Cu puterea, cu mândria și cu
[suspinele mele,
Cei douăzeci de ani ai mei au nevoie
[de înțelepciunea Ta...
Neliniștei din serile de iarnă
Creatorul a știut să-i dăruiască
[pacea senină a stelelor
[și a ultimelor păsări;
Mamă Sfântă, dă în locul tristeții
[din inimile noastre
Tihna luminilor de noapte și a cân-
[tecelor din arborii morții...;
Dăruește sudorii și lacrămilor
[noastre
frunzișul pădurii care zăgăzuește
[revărsarea toamnelor triste.
Dă mai ales înflăcăratului nostru
[entuziasm
Răcoritorul calm al zărilor
Care potolește arșița verii...
Căci noi nu cunoaștem decât
[amărăciunea și violența;
Ochii noștri aprinși,
mâinile noastre calde, rugăciunile
[noastre
și strigătele de fericire sau de furie
sfărâmă la fiecare pas
boltile dorințelor noastre...
In zăltarea noastră, chemăm
vocea puternică a clopotelor
[de aramă
Și entuziasmul celor douăzeci de ani
[ai noștri ne sfărâmă pereții inimei.
Deasupra nenumăratelor dorinți
[și nădejdi
Care sparg piepturile noastre
Vino să cârmuiești Tu, Sfântă
[Regină a Ințelepciunii.
Tu ne vei arăta pe unde să croim
[drumul nostru
și cu care arme să ne întărim
[brațele
Tu ne vei sfătui să rămânem
[retrași în umbră
și să așteptăm până o da în pârg
[tinerețea noastră...
Totuși, fiindcă noi dorim să ne
[supunem Ție
ne vom încătușa toate elanurile
Țelul nostru nu este victoria de
[mâine ci biruința de fiecare zi.
Ca un soldat care merge în cadență
[pe drum
Noi oameni smeriți să învățăm
[Datoria
Tu vei păstra vârtejul avântului
[nostru măreț
Dar îi vei orândui cu grijă armonia,
Și vom vedea liniștiți din depărtare
[seara coborând...
In pace?
Dar sânt atâtea lucruri cari ne
[tulbură
în ceasul în care totul se pierde
[în zare.
Noi vom fi triști și ne va fi teamă
[de buzele noastre.
Atunci, va trebui să îmblânzești
[fiara crudă care geme
[în noi și vrea carne.
Ne vei da suflul dragostei
[nemărginite
care își râde de aventuri...
Tu vei reține brațele noastre
[întinse spre necunoscut
Iar noi, cuminți, vom privi prin
[fereastră
Dacă nu vine Aceea care trebue
[să sosească într'o zi.

N. Crevedia

O întrunire rexistă în provincie

Ființele noastre sunt aplecate
[către Frumos
precum colinele sânt aplecate
[spre soare
Dar soarele prea puternic arde...

ROMÂNI,

Citiți și răspândiți cea mai utilă literatură :

Operile Clasicilor Români în care sunt concentrate toate înșusirile alese ale poporului nostru.

Toate volumele apar sub îngrijirea *Soc. Prietenii Istorie. Literare*, sunt comentate de cei mai distinși profesori și sunt aprobate ca lectură particulară de *Ministerul Educației Naționale* pentru toate clasele de liceu.

Volumele sunt editate într'un format elegant, semi cartonat și cu prețuri populare, de

Editura Tipografiile Române Unite S. A.

BUCUREȘTI, Calea Rahovei, 42

Volumele apărute :

		Lei
ALECSANDRI V.-G. COȘ-BUC.-ST. O. IOSIF	Legende	36
ALECSANDRI V.	Poezii Populare	60
„	Pasteluri	25
„	Comedii Vol. I	40
ALEXANDRESCU GR.	Fabule	20
„	Meditații, Satire, Epistole	20
BĂLCESCU N.	Monografii Istorice	20
„	Puterea Armată	25
„	Mișcări revoluționare	10
DIMITRIE CANTEMIR	Descrierea Moldovei	40
I. L. CARAGIALE	Nuvele	36
CARLOVA V.	Poezii	10
COSTIN MIRON	De Neamul Moldovenilor	12
CREANGĂ I.	Amintiri din copilărie	30
„	Povești	50
EMINESCU M.	Nuvele	30
„	Povești	25
GOLESCU C.	Călătorii	32
HAȘDEU B. P.	Cărțile Poporane	20
„	Răsvan și Vidra	40
HAJDEU AL. P.	Domnia Arnăutului	12
IONESCU GION	Cum vorbim	20
ISPIRESCU P.	Snoave	30
„	Basme	75
KOGĂLNICEANU M.	Scrisori din exil	15
„	Scrisori către surori	20
„	Scrisori din vremea studiilor	30
	Improprietărirea Țăranilor	20
NEGRUZZI C.	Negru pe Alb, scrisori	40
ODOBESCU A.	Pseudo-Kynegeticos	40
„	Nuvele	25
„	Moții	20
„	Câteva ore la Snagov	20
RUSSO AL.	Scrieri, Amintiri, Cugetări, Cântarea României	40
URECHIA V. A.	Legende Române	42
ED. D. AMICIS	Cuore	55
JOHN HABBERTON	Copilașii Elenei	40
HECTOR MALOT	Povestea Copilului Pierdut, vol. I	60
„	„ „ „ vol. II	60

De vânzare la toate Librăriile din țară

Cataloage cu figurile autorilor se trimit gratuit la cerere de către Editură.

LIBRĂRIA ACADEMICĂ
Societate Anonimă Română
BUCUREȘTI CALEA VICTORIEI 54
Telefon 4.10.64
LIBRĂRIE, PAPETĂRIE, PICTURĂ, ARHITECTURĂ, EDITURĂ

„CURCUBEE PESTE VEAC"
de VASILE MILITARU
este cartea care trebuie citită de Sărbători

Un an dela înfiinţarea departamentului aerului şi marinei

Ce s'a realizat pentru apărarea cerului şi apelor noastre româneşti. Progresele aviaţiei militare Organizarea şi înzestrarea unităţilor aviatice. Importante înfăptuiri în aviaţia civilă.

Noul departament al aerului şi marinei a împlinit de curând un an dela înfiinţare. Această fericită iniţiativă de a defalca dela ministerul apărării naţionale arma aerului şi a mării şi-a putut vedea roadele în realizările pe cari le vom descrie.

Înfăptuirile concrete se datoresc în mare parte competenţei şi spiritului de muncă şi de organizare al d-lui INGINER RADU IRIMESCU, ministrul aerului şi marinei, secondat cu devotament de către d. Comandor GHEORGHIU, secretarul general al departamentului. Acest minister care, alături de cel al armatei terestre, asigură apărarea noastră naţională s'a dovedit a fi un izvor de energie creiatoare. Pentru înfiinţarea acestui nou organism de stat, a venit la contribuţie şi Inalta dorinţă a M. S. Regelui, care primul Şi-a dat seama că cele două arme surori, aviaţia şi marina, trebuiau să aibă o independenţă ca să poată să-şi coordoneze viaţa spre realizări cât mai precise, cât mai sintetice pentru apărarea cerului, şi apelor noastre româneşti.

In domeniul aviaţiei, M. A. M. prin mijloace materiale modeste la început, apoi din ce în ce mai mari, a realizat întărirea armei noastre zburătoare. D. ministru RADU IRIMESCU a pus în prima linie toată atenţiunea creării unei puternice industrii naţionale de avioane. Realizările în acest domeniu sunt îndeajuns de cunoscute. Totuşi, fiind vorba de un capitol important la care contribuţiunea publică a venit în mod larg prin impozitele pe timbrul de aviaţie, găsim că nu e lipsit de interes să arătăm şi laturile din cari se compun aceste realizări.

Consecvent principiului că o aviaţie este cu atât mai bine organizată şi mai asigurată, cu cât o industrie indigenă de specialitate, i-ar sta la dispoziţie, ministerul aerului a avut ca primă grijă să desvolte şi să etatizeze industriile deja existente în această ramură. Astfel, marea fabrică de avioane şi motoare I. A. R. din Braşov, a trecut sub auspiciile acestui departament. Prin analogie s'a înfiinţat o nouă industrie asemănătoare la Tg.-Ocna I. N. A. (Industria naţională aeronautică) menită şi aceasta să mărească potenţialul producţiei noastre aeronautice, în afară de alte industrii anexe pentru transformarea materiilor prime în legătură cu aviaţia, materii existente în ţară.

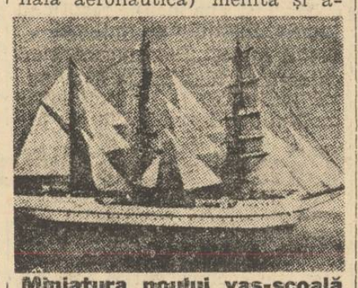

Miniatura noului vas-şcoală „Mircea"

Aceasta în domeniul realizărilor industriale.

Aeronautica militară

In cadrul aeronauticei militare, înfăptuirile din acest an reprezintă progrese însemnate cari sunt demne de relevat şi cari pot constitui o mândrie şi o linişte în acelaş timp pentru orice român. Comparativ cu ceilalţi ani, câteva cifre statistice sunt deajuns de elocvente: unităţile noastre militare de aviaţie au crescut cu procentul impresionant de 260%. Aerostaţia — unităţile de baloane captive — a crescut asemenea cu procentul apreciabil de 200%.

Apărarea antiaeriană — tunurile cari trag contra aeronavelor duşmane — a crescut asemenea cu impresionantul coeficient de 250%, fiind dotată această apărare antiaeriană cu materialul cel mai modern de ultimă oră.

In concluzie, s'a depus în parcursul acestui an o deosebită grijă pentru organizarea unităţilor şi pentru înzestrarea lor cu toate materialele necesare atât în ceea ce priveşte avioanele propriu zise cât şi inerentele accesorii: armament, muniţie, ateliere de reparaţii, laboratoare, precum şi în domeniul infrastructurii militare ca: aerodroame, construcţii de hangare, clădiri construite după ultimele necesităţi moderne etc., etc. Motorizarea, acest capitol ce preocupă şi armele terestre, a format asemenea un punct de preocupare al M. A. M.

PROGRESUL ANTRENAMENTULUI DE SBOR

Ca o consecinţă a realizărilor materiale sus arătate, progresul antrenamentului de sbor al piloţilor militari, al personalului navigant în general se prezintă cu cifre concludente. Prin comparaţiune se poate vedea marele progres ce s'a făcut. In 1933 numărul orelor de sbor individual pentru personalul navigant era numai de 12 anual. Vasăzică, în mediu o oră pe lună! Această cifră medică a crescut în 1937 la 60 ore pe an. Şi sub raportul piloţilor cifra a sporit cu 50% comparativ cu anul de aşa zisă inerţie aviatică, 1933. Nu trebue să dăm Cezarului ce este al Cezarului şi să avem toată admiraţia pentru această frumoasă evoluţie?

Ca o sinteză a efortului depus de aeronautica militară, citâm cifra de 60.000 ore de zbor efectuate în cursul anului 1937 de către avioanele militare, ore zburate numai în misiuni de campanie. Iată o încordare, iată un impuls dat de sus, iată o impresionantă activitate pe care suntem obligaţi să o relevăm şi pe calea presei. Pentrucă ne aflăm la capitolul antrenament de piloţi, nu putem trece cu vederea şi interesanta măsură de a se fi dat toată atenţiunea personalului din rezerva aeronauticei româneşti, ceiace constitue o problemă extrem de importantă pentru pregătirea de război. Dintre absolvenţii piloţi ai şcolilor civile de pilotaj, precum şi dintre cei în termen din cadrele aeronauticei s'au format peste 200 piloţi în cursul anului ce s'a dus. Toţi aceştia constitue cadrele auxiliare, cadrele de rezervă alături de alte multe sute formaţi cu mult înainte în această specialitate. Iată cifre statistice elocvente cari impresionează şi dau sentimentul de siguranţă apărării cerului nostru în viitor.

Realizări în aviaţia civilă

Paralel cu aviaţia militară, aviaţia civilă, adică aviaţia de transporturi comerciale pusă sub auspiciile ministerului aerului şi marinei, a făcut şi aceasta mari realizări faţă de trecut. Dela trei aeroporturi câte existau înainte de 1933, avem astăzi în toată ţara 18, plus alte trei în curs de amenajare. Aviaţia civilă, sub priceputa conducere a d-lui Comandor SCARLAT RADULESCU a progresat simţitor. S'au construit în ultimul timp 10 aerogări cari, prin organizare şi administrare, pot fi comparate cu cele mai pretenţioase stabilimente similare din Apus. Cinci asemenea aerogări sunt în lucru iar alte patru în proect de construcţie, toate acestea angajate din fondurile afectate pe anul 1937. Tot în legătură cu realizările dela aviaţia civilă trebue să menţionăm construirea a 25 hangare pentru conservarea avioanelor dintre cari şapte au fost lucrate în cursul acestui an. Suntem datori, vorbind despre atâtea înfăptuiri de interes public la aviaţia noastră civilă, care este aviaţia de trafic aerian naţional, întocmai ca şi Căile ferate române, repetăm: suntem datori să relevăm sprijinul patriotic adus de judeţele şi comunele din ţară, cari au pus la dispoziţia ministerului aerului şi marinei, conform legii, 3% rezervaţi în bugetele lor pentru *„Aviaţie"*. Cu aceste fonduri însemnate s'au construit aerodroamele şi toată infrastructura necesară liniei de navigaţie civilă a Ţării.

In continuare menţionăm că s'au înfiinţat pe aeroporturi 16 posturi de T. F. F. şi şapte posturi radio-goniometrice cari asigură efectuarea zborurilor în cele mai perfecte condiţiuni de siguranţă, atât pentru aviaţia civilă, aviaţia de turism particulară cât şi pentru aeronautica militară.

Infiinţări de societăţi de exploatare aeriană

Ministerul aerului şi marinei, inspirat de similare procedee în străinătate pentru a da o cât mai amplă desvoltare navigaţiunii aeriene comerciale, a înfiinţat societatea anonimă L.A.R.E.S. (Liniile aeriene române exploatate stat.) Cu un capital de 100 milioane de lei, acoperit aproape integral de Stat, care începând activitatea la 20 Iunie sub direcţia energicului om de aviaţie, comandorul ANDREI POPOVICI, s'a pus pe picior de egalitate cu cele mai pretenţioase societăţi similare străine. Principalele oraşe ale ţării sunt legate prin şase linii aeriene, după cum urmează:

— Bucureşti, Galaţi, Ismail, Cetatea Albă.

— Bucureşti, T.-Severin, Timişoara, Arad.

— Bucureşti, Constanţa, Balcic, Călăraşi, Bucureşti.

— Cernăuţi, Iaşi, Chişinău, Cetatea Albă.

— Chişinău, Galaţi, Bucureşti.

— Cluj, Oradea Mare, Satu-Mare.

S'au încheiat convenţiuni aeriene pentru exploatarea liniilor internaţionale cu: Ţările înţelegerii balcanice în 1936, cu Cehoslovacia şi Rusia Sovietică în 1937, asemenea cu Grecia şi Bulgaria. In baza acestor convenţii, liniile exploatate de către societatea L.A.R.E.S. în 1937 au fost următoarele:

— Bucureşti, Cernăuţi, Lwow, Varşovia.

— Bucureşti, Cluj, Uzhorod, Praga.

— Bucureşti, Belgrad, Zagreb, Veneţia, Milano.

Toate aceste linii aeriene au funcţionat cu precizie şi cu siguranţă de sută în sută până la 1 Decembrie, când s'au suspendat pentru timpul iernii, afară de linia aeriană de lungă cursă a societăţei AIR FRANCE care uneşte apusul cu răsăritul Europei, are traectul următor: PARIS-BUCUREŞTI - PRAGA - VIENA-BUDAPESTA-BELGRAD-BUCUREŞTI şi este deservită de avioanele WIBAULT şi POTEZ 62. Pa-

Avion Bristol de mare altitudine

sagerii, mărfurile şi poşta în cursul aceleiaşi zile fac această călătorie. Trebue să menţionăm că această companie AIR FRANCE primeşte o subvenţie anuală de trei milioane lei dela statul român. Este o prea mică încurajare, trebue s'o recunoaştem, pentru o societate de navigaţiune aeriană care se menţine cu sacrificii enorme şi care în general nu-şi acoperă cheltuelile. Propaganda aviaţiei însă primează tuturor eforturilor materiale. Acesta este principiul general călăuzitor în toate aviaţiile din lume. O altă linie credincioasă străină care deserveşte ţara noastră este *P. L. „Lot"*. Aceasta leagă nordul Europei cu sudul pe următorul traseu: VARŞOVIA-LWOW-CERNAUŢI-BUCUREŞTI SOFIA-SALONIC-ATENA - LYDA servindu-se de avioanele Lockheed-Electra şi Douglas D. C. 2. Urmează apoi compania cehoslovacă *C. S. A.* cu traectul: PRAGA-UZHOROD-CLUJ-BUC.-PRAGA-UZHOROD-CLUJ-KIEW MOSCOVA având ca avioane curente de zbor FOKKER-AVIA şi AIRSPEED CURSIER. Apoi societatea AEROFLOT pe traseul: MOSCOVA-KIEW-CLUJ- UZHOROD-PRAGA utilizând avioanele ANT şi DOUGLAS D. C. 2. Ultima şi cea mai nouă linie străină este nia Bucureşti-Varşovia care continuă să funcţioneze tot timpul. Restul urmează să-şi reia activitatea în primăvară. Materialul de zbor utilizat pe liniile noastre comerciale, constitue o importantă flotă aeriană compusă din 27 aeronave în afară de comenzile ultime cari vor mări simţitor parcul de avioane. Acestea sunt: patru aparate LOCKHEED-ELECTRA, cinci SAVOIA MARCHETTI trei DRAGON-FLY şi încă două sau trei POTEZ-uri 62. Aceste noui aparate au termenul de livrare ultim în primăvara lui 1938, urmând să mărească traficul comercial intern şi mai ales extern al societăţii L.A.R.E.S. dându-i posibilitatea acesteia să se plaseze printre marile companii aeriene din Europa.

Toate aceste avioane de mare putere şi de lungă cursă, aflătoare în patrimoniul statului, pot fi oricând transformate în avioane auxiliare de război, servind în special pentru bombardament pe mare rază de acţiune. Iată o caracteristică ce trebuie subliniată şi asupra căreia atragem atenţiunea cititorilor, deoarece după cum am mai amintit, fiecare cititor este cetăţeanul contribuabil al acestei ţări din banul căruia s'au achiziţionat aceste păsări uriaşe cari pot să-l apere cândva.

Pentrucă ne-am ocupat de aviaţie în general, găsim cu cale că e bine să amintim şi ceva despre companiile de navigaţiune aeriană străine ce deservesc ţara noastră.

Prin situaţia sa geografică, România plasată în sud-estul Europei are marele avantaj din punct de vedere aerian, că mai toate liniile intercontinentale trebue să treacă pe aci. Astfel li-

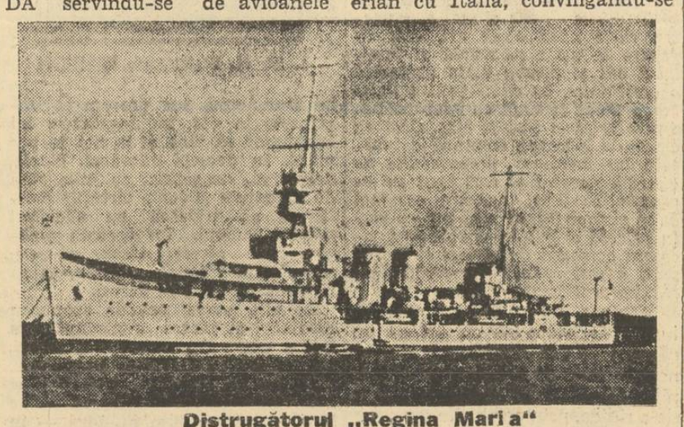

Distrugătorul „Regina Maria"

Iugoslavia să permită survolul pe traseul BUCUREŞTI-BELGRAD-ZAGREB-VENEŢIA-MILANO.

La 1 Octombrie această linie a fost inaugurată. Asemenea legătură între Roma şi Bucureşti a fost asigurată de compania italiană Ala Littoria, reducând distanţa între Capitala noastră şi maica Roma numai la patru ore şi jumătate de zbor!

In programul aerian viitor se studiază ca aviaţia noastră civilă (reamintim, pendinte tot de ministerul aerului şi marinei) *să-şi poată asigura reţele aeriene proprii, făcând legături cu* Parisul, Berlinul, Atena *şi poate cu* Moscova. *Se speră ca traseul* Bucureşti-Paris *să fie făcut numai în 6 ore cu o scurtă escală de alimentare la Viena. Şi pentru a încheia acest capitol, semnalăm proectul de a se stabili pe calea aerului legături cu Sud-orientul realizându-se comunicaţia directă* Bucureşti-Tel Aviv *şi poate mai departe.*

Acesta este programul şi aceasta este politica aeriană dusă de actualul ministru, care năzueşte să facă, din aviaţia românească, un element apreciabil în concertul aerian internaţional.

Avem tot dreptul să sperăm că, sub o pricepută şi energică conducere, România va fi cu tot prestigiul încadrată între naţiunile apreciate în domeniul aerian.

MARINA ROMÂNEASCĂ

Intocmai ca şi la aviaţie, prin defalcarea dela ministerul de război a armei luptătoare pe apă marina noastră românească a trecut sub aceeaş merituoasă con-

D. comandor GHEORGHIU secretar general

dueere a d-lui ministru RADU IRIMESCU. D-sa însuşi marinar de carieră, după cum a fost şi aviator tot de carieră, deoarece căpitan de marină în 1915 a intrat la aviaţie în care a făcut războiul ca pilot, cunoaşte toate racilele şi nevoile acestei arme speciale. Şi pentru marină deci, aceiaşi buni auguri ca şi pentru arma aerului. In decurs de un an şi mai bine, s'au făcut paşi apreciabili, s'au realizat multe deziderate, s'au întocmit programe judicioase cari în timp cât mai scurt vor fi aduse la îndeplinire pentru înzestrarea şi organizarea cât mai temeinică a flotilei româneşti.

De unde în 1871 când Vodă Carol venind în ţară a găsit doar o singură corabie pe Dunăre, într'un parcurs de timp relativ scurt, astăzi avem o marină de război modestă dar unitară şi cu o conjunctură favorabilă de desvoltare, precum şi o marină comercială apreciabilă care poartă cu demnitate pavilionul românesc pe mările occidentale.

In materie de marină militară, noi nu putem avea veleităţi de a ne forma o marină ofensivă, de expansiuni maritime şi de cuceriri coloniale. Pentru cei 400 km. de litoral ne trebue o marină care să menţină prestigiul apelor româneşti şi să le apere inviolabilitatea. Politica adoptată în capitolul „vase militare" este dotarea în prima linie cu submarine deoarece vasele de suprafaţă pentru ţările mici şi lipsite de industrie proprie sunt extrem de costisitoare. O hidroaviaţie puternică şi un stoc de submersibile colaborând armonic ne pot asigura coastele noastre maritime. Convins de această necesitate, actualul ministru a imaginat organizarea unui şantier naval de submarine în ţară, care după toate datele va începe să funcţioneze anul viitor. Intr'adevăr, la Galaţi pe locul vechei fabrici „FERNIC" se activează jebril pentru instalarea uzinajuiui necesar montării de submarine. Totul se va construi în ţară, mai puţin periscopul şi aparatele optice cari vor fi aduse din străinătate. Submarinul „DELFINUL" singurul nostru submersibil pe care ziariştii l-au vizitat în toamnă la Constanţa, a fost construit la şantierele QUARNERO din FIUME şi a costat mai bine de 200 milioane lei. In ţară, un submarin tot în aceleaşi condiţiuni tehnice va fi realizat cu mult mai puţin din jumătatea acestei sume. Hidroavioanele necesare apărării maritime, este cunoscut că se lucrează tot în industriile mari aeronautice din ţară. O perspectivă îmbucurătoare deci pentru arma noastră de apă. Trebue semnalat că şi cei 1911 km. de ape curgătoare navigabile formaţi de Dunăre, Prut Canalul Bega sunt asemenea sub protecţia marinei militare în caz de război.

Marina comercială la fel a făcut progrese reale şi se află sub oblăduirea fericită a ministerului aerului şi marinei. Vase noui comerciale au fost comandate în străinătate. Unele de tonaj mai mic, realizate în ţară, cum a fost de pildă vaporul „REGELE CAROL II" ieşit din şantierul Severin, servesc comerţul şi transporturile publice spre mulţumirea şi admiraţia nu numai a românilor ci chiar şi a străinilor.

In marina noastră naţională suflă un vânt de regenerare şi de prosperitate evidentă. Pentru a sintetiza programele de viitor şi politica marinărească a României, reproducem mai jos cuvântarea atât de sugestivă în acest domeniu, a d-lui ministru IRIMESCU, ţinută cu prilejul zilei marinei, în prezenţa M. S. REGELUI:

„Porunca Majestăţii Voastre a fost auzită şi înţeleasă. Cu mijloace reduse, dar cu patriotică hotărâre şi pricepere, cu minte şi braţe româneşti, navele noastre fluviale au fost renovate şi vor fi în scurt timp la înălţimea misiunii pe care nimeni nu poate s'o conteste în apărarea ţării.

O eră nouă pentru marina noastră

Spre a putea coopera cu armata la apărarea coastei noastre, au fost înzestrate cea mai mare parte cu armamentul ce lipsea, ca să poată deveni astfel unităţi reale de luptă.

Pentru marina noastră a început o eră nouă.

In foarte scurt timp, marina şi ţara aceasta de oameni, cari până acum în nici o îndeletnicire nu s'au arătat neîndemânateci, vor putea să-şi construiască nave cu braţele şi cu munca de fii ai pământului românesc. Şantierul naval, care va lua fiinţă pentru submarine şi vase comerciale, va lega cu adevărat glia aceasta rodnică şi bogată de apele sale îmbelşugate şi de marea care o scaldă.

Prestigiul acestei ţări, Sire, la a cărui splendidă ridicare Majestatea Voastră lucrează cu toată ardoarea, va căpăta o pârghie puternică, aproape unică, — flota de comerţ a României, — iar pentru ca imediatele nevoi să poată fi repede satisfăcute, s'a făcut un prim început cu cele patru motoare — cargoboturi — de câte 5.000 tone, comandate de curând de S. M. R.

Pot afirma, cu toată inima, că înaltul gând al Majestăţii Voastre dela 15 August 1934, a găsit pretutindeni desăvârşită înţelegere, pe toate tărâmurile desvoltării noastre maritime.

Zeci de vase noui vor veni să mărească patrimoniul naţional. In această zi, plină de splendoare, marinarii, prin mine, Vă exprimă, Sire, o adâncă şi indestructibilă recunoştinţă. Sunteţi pentru dânşii suprema speranţă a unei marine demnă de o ţară în plin avânt, personificarea desăvârşitei idei de neam şi patrie, pentru care sunt gata să se jertfească şi să-şi amestece sângele lor românesc, cu marea, pentru rege şi ţară".

Incheem pagina consacrată aviaţiei şi marinei naţionale do-

Se sună deşteptarea... în largul mării

rind cu toată căldura ca anul ce vine să fie anul realizărilor mari pentru aceste arme speciale cari vor asigura văzduhul şi marea noastră românească.

Al. Bertea

In noaptea sfântă

Târziu, în noapte, stau veghind păstorii,
La Betleem, torcând pe lângă focuri,
Povestea Regelui, acelor locuri,
Ce l-au fost dat 'nainte mergătorii.

Curând o stea pe staul vălvătaie,
Va străjui profetica minune
Şi înger dalb păstorilor va spune
De pruncul nou născut, acolo 'n paie.

Şi-or alerga cu daruri, să se 'nchine
Cerescului Copil şi Maicii sfinte,
Părtaşi slăvitei îndurări divine.

O, buni păstori, cu-al vostru chip cuminte!
Cum aşi dori — şi dorul mă frământă —
Să fiu cu voi în noaptea asta sfântă!

Gh. Butnariu

Pruncului din Betleem

Nici când pământul nostru nu văzuse
Atâta vrăjmăşie, cum a fost,
Asupra Ta, din leagăn încă, Iisuse;
Străinii doar îţi deteră-adăpost.

Când Tu veneai în cântece de îngeri
S'aduci cuvântul păcii între noi,
Irozii aprigi Te-au făcut să sângeri,
Prin mii de prunci, cu cari-au dus răsbo

Şi cum mereu îţi cercetară paşii
De-atunci, cu-acelaş gând neodihnit,
Te-au prins şi sus pe Golgota vrăjmaşii
Te-au ţintuit pe Cruce, la sfârşit.

Ci Tu revii în fiecare an dearânăul,
Acelaş prunc, în noaptea de Crăciun,
Doar ni-i cuprinde inima şi gândul
Cu sufletu-Ţi nevinovat şi bun!

Gh. Butnariu

INSTITUTUL NAȚIONAL DE CREDIT AGRICOL,
SINGURUL AȘEZĂMÂNT DE SPRIJIN PENTRU MICII AGRICULTORI

Activitatea mandatarelor și sucursalelor Institutului. In ce condițiuni se acordă împrumuturi

Institutul național de credit agricol a fost creiat cu scopul de a fi un sprijin permanent și puternic pentru micul agricultor, adică pentru producătorul care nu s'a putut bucura până acum de avantajele financiare ce-au stat la îndemâna altor categorii de producători.

Necesitatea înființării acestui institut este, deci, evidentă, cu atât mai mult cu cât Instituțiile de credit existente încă nu s'au restabilit complet de pe urma crizei prin care au trecut în ultimii ani, iar Banca Națională a României nu poate să-și extindă scontul de portofoliul agricol din cauza dispozițiunilor statutare cari limitează câmpul ei de operațiuin. Apoi un Institut național de credit agricol este singurul în stare să procure agriculturii românești fondurile proaspete de care aceasta simte neapărată nevoie, îndeplinind în cadrul economiei noastre un rol similar, dar pe un plan mai întins decât acela pe care Societatea națională de credit industrial l-a avut la înființarea industriei.

Operațiunile principale ale Institutului național de credit agricol

Pentru a arăta pe ce se bazează organizarea Institutului național de credit agricol e suficent să insistăm asupra următoarelor puncte:

Obiectul principal al Institutului este finanțarea exploatărilor agricole, în condițiunile prevăzute de lege pentru înființarea Institutului.

Operațiunile Institutului privesc numai proprietățile arabile, silvice și pomicole până la 50 hectare și vii altoite până la 15 hectare.

Apoi operațiunile cele mai principale sunt:

a) Imprumuturi pentru producție și exploatare pe termen până la 12 luni;

b) Imprumuturi pentru procurare de inventar viu și mort, pe termen până la 5 ani; și

c) Imprumuturi pentru îmbunătățiri funciare, comasări și cumpărări de pământ, pe termen până la 30 ani.

Dobânda maximă de lege este de 2% pe an peste scontul Băncii Naționale a României.

Imprumuturile se acordă prin instituții mandatare: bănci populare și societăți cooperative de alt gen, Casele de Credit ale agricultorilor, Creditul Agricol Ipotecar, Creditul Rural, Banca Agricolă, Casa Rurală și societățile care se ocupă în principal cu creditul viticol.

Conform modificării adusă legii la 13 Noembrie 1937 și deciziunei adunării generale extraordinare a acționarilor din 9 Decembrie 1937, Institutul poate face și operațiuni direct cu agricultorii, în care scop poate înființa sucursale unde va crede de cuviință.

Imprumuturile sunt scutite de orice taxe.

Un miliard lei, capital inițial

Capitalul inițial al Institutului este de 1.000.000.000 lei fiind subscris de următorii acționari:

Statul	lei	500.000.000
Banca Națională	lei	424.000.000
Creditul Agricol Ipotecar	lei	30.000.000
Banca Centrală cooperativă	lei	30.000.000
Creditul Funciar Rural	lei	10.000.000
Banca Agricolă	lei	5.000.000
Casa Rurală	lei	500.00

Capitalul va fi spoirt până al 3.000.000.000 lei prin contribuția Statului, de câte 100.000.000 lei anual, timp de 20 ani, începând cu anul bugetar 1938—1939.

Mandatarele Institutului

Până în prezent, Institutul a desemnat ca mandatare:

Banca populară „Furnica", din comuna Ohaba, jud. T. Mică;
Banca populară „Ajutorul", din com. Boian, jud. T. Mică;
Banca populară „Ajutorul", din com. Șomoștelnic, jud T. Mică;
Banca populară „Tărnăveana", din com. Veza-Blaj, T. Mică;
Banca populară „Viitorul", din comuna Dumbrăveni, jud. T. Mică;
Banca populară „Izbânda", din comuna Reghin, jud. Mureș;
Banca populară „Ajutorul", din com. Teaca, jud. Mureș;
Banca papulară „Pogăceana", din com. Pogăceana, jud. Mureș;
Banca populară „Lumina", din comuna Hodac, jud. Mureș;
Banca populară „Avram Iancu", din com. Sibiu, jud. Sibiu;
Casa de Credit a Agricultorilor din jud. Turda;
Banca populară „Ludoșana", com. Luduș, jud. Turda;
Banca populară „Lumina", din comuna Cipăeni, jud. Turda;
Casa de păstrare din Hunedoara.
Casa de Credit a Agricultorilor din jud. Ilfov;
Banca populară „Răsăritul", din com. I. I. C. Brătianu, Ilfov.
Banca populară „Radu Vodă', com. Afumați, Ilfov;
Banca populară „Comoara" din comuna Țigănești, Ilfov;
Casa de Credit a Agricultorilor din jud. Ialomița;
Banca populară „Nădejdea", com. Slobozia, jud. Ialomița.
Banca populară „Invierea", din comuna Ulești, jud. Ialomița;
Banca populară „Sf. Nicolae", din com. Ștefănești, Ialomița;
Casa de Credit a Agricultorilor din jud. Teleorman;
Banca populară „Munca", din comuna Roșiorii de Vede, Teleorman;
Banca populară „Alex. Ghica" din com. Ștefănești, Teleorman;
Casa de Credit a Agricultorilor din jud. Constanța;
Banca pop. „Reduta", com. Topraisar, jud. Constanța;
Banca pop. „Infrățirea", din com. Medgidia, jud. Constanța;
Banca pop. „Isovrul Tămăduirii", Mereni, jud. Constanța;
Casa de Credit a Agricultorilor din jud. Roman;
Banca pop. „Sarmisegetuza", com. Alimănești, jud. Olt;
Banca pop. „Masa lui Traian", din com. Terpezița, jud. Dolj;
Banca pop. „Buna Vestire", din com. Băilești, jud. Dolj;
Casa de Credit a Agricultorilor din jud. Prahova;
Banca pop. „Piscul Domnului", din com. Drajna, jud. Prahova;
Casa de Credit a Agricultorilor din jud. Putna;
Banca pop. „M. Negură", din com. Dimăcheni, jud. Dorohoi;
Banca pop. „Goroveiul", com. Văculești, jud. Dorohoi;
Banca pop. „Unirea" din com. Liveni, jud. Dorohoi;
Banca pop. „Regina Elisabeta" din Zvoriștea, jud. Dorohoi;
Casa de Credit a Agricultorilor din jud. Vlașca;
Banca pop. „Aug. T. Laurian", din com. Drăgănești, jud. Vlașca;
Banca pop. „Dunăreana", din com. Arsache, jud. Vlașca;
Banca pop. „Stejarul", din com. Comana, jud. Vlașca;
Banca pop. „Neajlovul", din com. Vadu-Lat, jud. Vlașca;
„Banca pop. „Zorile Viitorului", din com. Cireșul, jud. Brăila

Acestor sucursale li s'a pus la dispoziție fonduri de peste 100.000.000 lei pentru acordări de împrumuturi pentru exploatare și procurare de inventar și cari nu pot fi utilizate decât pe măsură ce se perfecționează actele în conformitate cu legea și instrucțiunile Institutului.

INSTRUCȚIUNI PENTRU ACORDAREA IMPRUMUTURILOR

Dat fiind importanța operațiunilor menționate, d. CRISTACHE IONESCU, directorul general, a alcătuit următoarele instrucțiuni privitoare la acordarea împrumuturilor pentru producție și exploatare și pentru procurare de inventar, cari au fost apoi aprobate de Consiliul de administrație al Institutului:

IMPRUMUTURI PENTRU PRODUCȚIE ȘI EXPLOATARE

Termenul împrumutului poate fi dela 3—12 luni.

Termenul de plată al împrumutului trebue să corespundă cu epoca realizării recoltelor. De exemplu: împrumutul acordat în Octombrie va avea scadența la 1 Septembrie următor, adică va fi pe 11 luni; cel acordat în Aprilie, va fi pe 6 luni și așa mai departe, ținându-se seamă de felul recoltelor (păioase, plante industriale, porumb, grădinării, etc.) cât și de regiune.

Cuantumul și dobânda împrumutului nu pot fi, sub nici un motiv, mai mari ca cele fixate de Institutul național de credit agricol. In cuantumul împrumutului pe hectar se presupune că intră atât cheltuielile de însămânțare, cât și cele necesare exploatării, deci inclusiv muncile agricole până la recoltare. Dacă la acordarea împrumutului, însămânțările sunt făcute, suma ce se va acorda va fi sub cuantumul fixat, adică socotit pe atât la hectar, cât mai este necesar pentru realizarea recoltei. Dobânda se reține la contractarea împrumutului.

SCOPUL IMPRUMUTURILOR

Nu se vor acorda împrumuturi decât acelor cari își cultivă proprietatea în regie sau tovărășie, nu și în dijmă sau arendă.

Sumele împrumutate nu se pot întrebuința în alt scop, decât acela pentru care s'a acordat, — orice abatere fiind sancționată cu pierderea beneficiului termenului și cu pedepsele prevăzute de art. 551 din codul penal.

Imprumuturile vor fi garantate prin gaj pe recolte prinse de

D. G. CIPAIANU președintele consiliului de administrație

rădăcini, pe cereale în magazie, pe unelte, vite, precum și pe efecte, titluri și warante.

Cererile de împrumut se fac pe formular tip, care trebuiesc să cuprindă, între altele: suma cerută, scopul bine definit al împrumutului, obligația ca suma împrumutată să fie întrebuințată numai în scopul pentru care s'a acordat, averea mobilă și imobilă si datoriile de orice fel ale solicitatorului.

La cerere se va alătura: un certificat al Percepției fiscale locale, care să arate terenul cu care solicitatorul este inscris în rolurile Percepției, împozitele ce plătește și dacă sunt achitate, precum și un certificat al Primăriei (pentru cei sub 10 hectare) sau al Tribunalului (pentru cei cu proprietăți între 10—50 hectare) în care să se arate dacă solicitatorul este conversionist, pentru ce creanțe, ce avere posedă și dacă asupra ei s'au făcut mențiuni conform art. 22 sau 26 din Legea lichidării datoriilor din 7 Aprilie 1934.

Contractele de împrumut vor fi redactate conform formularului tip. Ele vor fi înscrise în registrul special de gajuri al Primăriei respective, mențiunea de înscriere trebuind să poarte semnăturile primarului și notarului. Inscrierea se va putea face fie de împrumutat pe cheltuiala sa, sau prin poștă, de Instituția mandatară.

Imprumutatul este deasemeni dator să asigure averea gajată la una din societățile de asigurare acceptate de Institut, pentru o sumă egală cu valoarea împrumutului, majorată cu 30%. Polița de asigurare se va depune Instituției mandatare.

La semnarea contractului, debitorul va emite cambii pe suma împrumutată, care vor fi girate de Instituția mandatară, fiind obligat a le preschimba la cerere.

După îndeplinirea formalităților legale (de înscriere, asigurare, etc.) Instituția mandatară va înainta, cu borderouri, Institutului național de credit agricol, contractul original, înscris dimpreună cu atestarea că i s'a remis polița de asigurare, cambia și că deci se poate elibera suma împrumutată. Suma se va remite de indată de Institut, mandatarei sale, prin Banca Națională sau prin Casa Națională de Economii și Cecuri Poștale, pentru a se elibera împrumutului sub luare de chitanță.

un exemplar din fișele de debitori ce se vor întocmi.

Actele de proprietate, polițele de asigurare, cambiile se vor păstra de Instituțiile mandatare pe a lor cheltuială și răspundere, la dispoziția Institutului. Ele se vor îngriji pe spezele și răspunderea lor, de reînscrierea la timp a contractelor de împrumut. In acest scop sunt datoare a ține evidența împrumuturilor și a cere din timp ca Institutul să le trimeată contractele originale pentru a le reînscrie.

INSTITUTELE MANDATARE RASPUND DE IMPRUMUTURI

Instituțiile mandatare sunt datoare să încaseze la timp valoarea împrumuturilor (capital, dobânzi și cheltueli) restituind sumele Institutului Național de Credit Agricol. Deasemenea, sunt datoare să încaseze la timp vagii, Statutelor și instrucțiunilor Institutului, formalitățile de urmărire a debitorilor care nu vor achita datoria la termen.

Mandatarele au dreptul la comisionul fixat de Institut, conform convențiunilor ce se vor încheia.

Instituțiile mandatare răspund solidar cu împrumutatul față de Institut, pentru toate sumele datorate (capital, dobânzi și cheltueli).

Conform art. 8 din Lege și Statute, Instituțiile mandatare sunt datoare să se conformeze mă de obligațiuni, o sumă echivalentă cu cel puțin 20% anual din fondul lor destinat rezervei legale și statutare.

Institutiile mandatare mai sunt datoare să se confarmeze indicațiunilor și normelor stabilite de Institutul național de credit agricol, fără nici o abatere, punând oricând la dispoziția Institutului toate actele și registrele lor pentru verificarea operațiunilor făcute din sumele acordate de Institut, cât și a întregei lor situații.

Cine conduce Institutul

Administrația Institutului național de credit agricol este încredințată unui consiliu de administrație compus din 11 membri și anume:

Președinte: d. G. Cipăianu; vicepreședinți: d-nii Al. Alimănestianu, V. Potârcă; consilieri: S. S. Preot Arbore Ion; d-nii: Belu Vasile, Costin Ion, Costinescu Mircea, dr. Füllep Desideriu, Onose G., Savu Eugen, Slăvescu Take; comisar al guvernului: d. George Plagino; censori activi, d-nii: Arghir N., Metaxa N., Popescu G.; censori supleanți, d-nii: Cerkess Ion, Șerbănescu P. I., Urloiu Dragomir; comitetul de direcție, d-nii: G. Cipăianu, Al. Alimănesteanu, Mircea Costinescu, Eugen Savu; director general d. Christea Ionescu.

După cum se vede conducerea Institutului național de credit agricol revine unor personalități marcante în viața economică a țării.

D. G. CIPAIANU, fost ministru, este înconjurat de colaboratori cari ocupând totdeauna funcțiuni importante la instituțiile noastre agricole și cooperatiste au fost într'un permanent contact cu nevoile agricultorilor, ale acelor agricultori cari văd în Institutul național de credit agricol singurul sprijin puternic.

Apoi, prezența d-lui G. CIPAIANU în fruntea Institutului este cea mai bună chezășie, că această instituție nu-și va greși nicicând drumul ce-l are de parcurs pentru a-l salva pe agricultorul mic de onorarii, comisioane sau speze. Deasemenea, nu le este îngăduit să perceapă nici un adaos, sub nici o formă, peste dobânda fixată de Institut.

Mandatarele sunt obligate a înainta Institutului la 1 și 15 ale fiecărei luni, câte un borderou de împrumuturile încheiate, conform formularului tip. La acest borderou se va atașa câte

Cum se acordă împrumuturile pentru procurare de inventar

Termenul împrumutului pentru procurarea de inventar poate fi dela 1—5 ani.

Cuantumul și dobânda împrumutului nu pot fi, sub nici un motiv, mai mari ca cele fixate de Institut. In caz când împrumuturile se încheie înainte sau după data de mai sus, debitorul va plăti la primul 15 Noembrie următor, dobânda simplă asupra capitalului împrumutat. De ex.: Pentru un împrumut acordat la 15 Februarie 1938, debitorul va plăti la 15 Noembrie 1938 dobânda simplă la capitalul împrumutat, pe acest interval de 9 luni; iar la 15 Noembrie ale fiecărui an va plăti anuități formate din amortismente egale plus dobânda simplă la capitalul de plată.

Debitorii vor emite cambii, girate de Instituția mandatară, care se vor preschimba la scadență.

Toate prescripțiunile de mai sus referitoare la împrumuturile pentru producție și exploatare (garanții, asigurare), se aplică și împrumuturilor pentru procurare de inventar.

REGULI GENERALE

Studierea actelor se face de mandatara Institutului, pe răspunderea sa. Aceasta este datoare a se informa în prealabil asupra situației debitorului și exactității celor afirmate de dânsul.

Odată cu acordarea împrumutului, Instituția mandatară va întocmi fișa debitorului -- în dublu exemplar — care va cuprinde: teren, cu specificarea întinderilor și categoriilor, vite, unelte, case, datoriile sale, etc.

Mandatele Institutului sau prepușii lor, nu pot primi pentru studierea actelor sau îndeplinirea formalităților în legătură cu împrumutul, nici un fel

Pastorala de Crăciun
a I. P. S. Patriarhul României

IUBIȚI CREȘTINI,

Cu părintească bucurie am putut vedea în ultima vreme, cum la poporul nostru a crescut din ce în ce mai mult numărul sfintelor locașuri de rugăciune, ridicate prin jertfa creștinească a fiecărui bun credincios. Deasemenea — spre binele Țării și al Neamului — vedem, că și intelectualii noștri români, oameni cu mai multă știință de carte, și-au apropiat din ce în ce mai mult sufletul de biserica noastră strămoșească, unde — găsind divinele învățături ale Domnului Hristos și pildele unei vieți creștine desăvârșite— își pot înnobila sufletul cu frumoase virtuți creștinești.

Din aceste neîntrecute învățături am pus de astădată în fruntea creștinești-lor Noastre povețe cuvintele însuși Mântuitorului Hristos, rostite în predica sa de pe munte, unde — după ce a vorbit mulțimilor adunate despre iubirea creștină dintre oameni, despre iertare, despre milostenie și rugăciune — ne-a învățat și rugăciunea domnească: „Tatăl nostru". Cererea aceasta: „Vie împărăția Ta; facă-se voia Ta..." este cea mai potrivită — precum pentru toate timpurile — așa și mai ales pentru zilele noastre de azi, atât cu privire la viața personală și familiară cât și pentru viața obștească a creștinului, ba chiar pentru liniștea, ordinea și viața cu adevărat necesare oricărei țări și stat. Căci ea cuprinde întreaga comoară a învățăturilor creștine, propoveduite de biserica noastră și cari sunt de aproape douăzeci veacuri cea mai bună și probată călăuză pentru viața privată și publică a omenirei. Această comoară de sfaturi și îndrumări a fost adusă pe pământ de Mântuitorul Iisus Hristos.

Venirea Domnului Hristos în lumea aceasta — de aci de pe pământ — a avut tocmai înaltul și nobilul scop de a descoperi oamenilor tainele împărăției cerești, și de-a ridica, prin poruncile evanghelice, pe om cu sufletul și cu viața la o situație demnă de făptura care a fost creată — cum spune sf. Scriptură — „după chipul și asemănarea lui Dumnezeu". Cu alte cuvinte, venirea Domnului Hristos pe pământ a avut menirea de a coborî împărăția lui Dumnezeu din ceruri aici pe pământ, între noi oamenii.

Iată de ce reamintirea întrupării Fiului lui Dumnezeu, adică Nașterea Domnului nostru Iisus Hristos, a adus atâta bucurie în sufletele oamenilor și este prăznuită an de an de lumea creștină de pretutindenea. Iar datoria oricărui român cu acest prilej este de-a lua aminte la cele ce Domnul Hristos ne-a învățat și la pildele, ce prin însăși viața Sa ni le-a dat.

Anume pe noi creștinii ne-a îndemnat, ca — în cererile noastre de rugăciune — să stăruim, ca și pre pământ să se împlinească voia

I. P. S. Patriarh MIRON

lui Dumnezeu, așa precum se împlinește în cer, iar împărăția lui Dumnezeu să vină și la noi pe pământ. In deosebi adevărul, binele, dreptatea, dragostea, cu mila față de aproapele și toate virtuțile creștinești să trăiască cu adevărat printre oameni. Iar această rugăciune de cerere, trebue să pornească din sufletele curate, ca să fie ascultată sus în ceruri.

De altă parte oricâte cucernice închinări și pioase rugăciuni am înălța către Dumnezeu din ceruri, suntem încă departe de Dumnezeu, dacă nu ne străduim fiecare a și face, ca voia lui Dumnezeu să se împlinească pe pământ. Iară — în scopul de-a ne îndupleca și îndemna spre aceste fapte evanghelice și de-a ne face cetățeni ai împărăției lui Dumnezeu, însuși Mântuitorul Hristos ne pune în vedere o icoană din ziua judecății din urmă împărțind pe creștini în două grupări. Și anume spune celor de-a dreapta lui: „Veniți binecuvântații Tatălui Meu, de moșteniți Impărăția cea pregătită vouă dela întemeierea lumii. Căci flămând am fost și mi-ați dat să mănânc; — însetat am fost și Mi-ați dat să beau; — străin am fost și M-ați adus la voi; — gol am fost și M-ați îmbrăcat; — bolnav am fost și M-ați căutat; — în temniță am fost și ați venit la Mine". Atunci drepții îi vor răspunde zicând: „Doamne, când Te-am văzut flămând și Te-am hrănit, sau însetat și Ți-am dat să bei? Când, iar Te-am văzut străin și Te-am adus la noi, sau gol și Te-am îmbrăcat? Și când Te-am văzut bolnav sau în temniță și am venit la Tine?" Iar dreptul judecător — răspunzând — va rosti către ei: „Adevăr grăesc voiuă, întrucât ați făcut unuia dintre acești frați ai mei, Mie mi-ați făcut". (Matei XXV — 34-40).

Adică Dumnezeu, care pe toți oamenii îi privește ca fii ai săi și deci frați între ei, — cum ar și trebui să fim — se bucură ca cel mai bun părinte de orice bine, ce se face vreunuia dintre oameni, socotind că a fost făcut chiar pentru El.

Implinind creștinul această dorință a lui Dumnezeu, lucrează cu adevărat și se străduește, ca împărăția lui Dumnezeu să vină pe pământ între asemenea oameni, sau știn; și aceștia cu adevărat să viețuiască, ca și când ar trăi în împărăția lui Dumnezeu, unde voia Sa se face și aci — pe pământ — de oameni, așa — precum în ceruri — se face de sfinții îngeri.

IUBIȚI CREȘTINI,

Dacă toate păturile neamului, dela cei mai umili, până la clasele de sus, până la conducătorii țării și ai tuturor așezămintelor obștești, vor fi pătrunse în suflet de aceste povățuiri creștine, și ele se vor putea preface în sufletele lor în adânci convingeri religioase și călăuze pentru viață, atunci toate relele din viața individuală, familiară și obștească, se vor împuțina, ori vor dispărea.

Iar din acest izvor curat al convingerilor creștine, revărsat peste toate sufletele cetățenilor, vor răsări tot mai multe așezăminte de cultură, —

școale profesionale pentru trebuințele oamenilor, ca să le dea în mână o meserie, un mijloc cinstit de a putea trăi, —

așezăminte de îndrumări speciale pentru orbi, surdo-muți, căci nu toți au aceleași puteri sufletești și trupești de a fi buni la orice, —

ateliere pentru toate talentele și aptitudinile firești, așezăminte de caritate, orfelinate, cămine de văduve, bătrâni, invalizi, orbi, săraci,—

dispensare, spitale, sanatorii pentru toate clasele, —

institue de plasare pentru cei ce nu-și pot câștiga un codru de pâine prin ei insiși, —

așezăminte de înlesnirea muncitorilor agricoli și industriali, —

de îndrumare și ajutorarea celor avizați la ajutor, —

de împărțire mai mulțumitoare a câștigului din fabrici între capitalul productiv și cei ce muncesc zi și noapte pentru beneficiile obținute, —

locuințe higienice, de recreare, de odihnă, de apăpost pentru muncitori, copii și familiile lor, —

asigurări sociale și pensii și tot ce se va afla necesar și justificat pentru dreptatea socială. Așa precum zilnic ne rugăm cu psalmistul: „Duh drept înoește întru cele din lăuntru ale mele".

Cu bucurie constatăm, că în țara noastră an de an se înființează un număr mare de asemenea așezăminte.

Și când toată țara va fi plină de asemenea așezări sociale, când ele vor fi pe deplin desvoltate, bine, cu cinste și creștinească iubire conduse, servind pe toți cei avizați la trupească ușurare și alinare și la sufletească mângâere, când toată puterea statului și inițiativele particulare vor lua pe toți nevoiașii sub ocrotirea lor: atunci nici un curent străin, fie socialism extremist, fie marxism, fie comunism, nu va mai prinde la poporul nostru, oricâți agitatori s'ar găsi. Nu vom avea nevoe de importarea unor asemenea sisteme sociale, care duc la egalizarea oamenilor, dar egalizare în sărăcie, mizerii și suferințe; iar nu în un trai cu îndestulare și mulțumire individuală și familiară.

Creștinismul creiază armonia socială pe calea dragostei și a milei creștine.

In atmosfera unei asemenea armonii în cazul nostru fiecare, Român și Creștin, se va simți îndatorat a lucra cu voie bună și plăcere în cercul său de activitate — după puterile sale, după priceperea sa, după înclinările și aptitudinile sale înnăscute, ori desvoltate și perfecționate în așezămintele particulare și de stat — atât pentru traiul său și al familiei, cât și pentru promovarea intereselor obștești ale țării și societății — căreia îi aparține.

Pentru a se coborî în măsură cât mai simțită această armonie și mulțumire cetățenească, acest ideal creștin-social al „împărăției lui Dumnezeu" pe pământul nostru românesc, să rugăm pe milostivul și atotputernicul Dumnezeu acum și pururea. Amin.

București, reședința patriarhiei române, în ziua nașterii Mântuitorului nostru Iisus Hristos.

Al Vostru părinte sufletesc,

MIRON Patriarh

ELEVI ȘI ADULȚI!
Invățați:
Radio, Electricitate, Motoare,
Montaje, Instalații de lumină,
Optica, Microscopul,
Luneta, Binoclul, etc.
Procurându-vă colecțiile de jucării educative, științifice, dela Secția specială
a „CĂRȚII ROMÂNEȘTI"
ETAJUL 5

Naţionalismul lui Bogdan Petriceicu Haşdeu

Cele trei volume ale lui Haşdeu în legătură cu judaismul. Antisemitismul marelui scriitor român se încadrează într'o concepţie unitară. Jidovimea distruge ritmul creator al muncii umane prin sistemul parazitar. Orice economie naţională trebuie să nimicească agresiunea ocultă a forţelor ovreieşti

E unul din cele mai dureroase adevăruri că noi, tinerii cei de astăzi, ne cunoaştem prea superficial trecutul. Nu-i vorbă, frământarea actualităţii ne-a răpit cu totul în jocul ei dramatic. Acesta ar fi un motiv, ar fi adică o circumstanţă atenuantă care ne scuteşte de responsabilitatea lipsei noastre de preocupări faţă de ceeace constituie bogăţia uriaşă a trecutului. Şi sunt atâtea de cunoscut! Ar trebui atâtea de ştiut!

Veacul al XIX-lea românesc, spre a începe cu el nemergând mai departe, este un răstimp în care s'au ciocnit curente adverse, s'au mărturisit crezuri antinomice, s'au discutat numeroase idei — toate contribuind la crearea de fapt a patriei moderne. Căci noi nu suntem acum iviţi din senin şi smulşi din complexul determinantelor istorice. Noi suntem încadraţi într'o tradiţie şi într'o continuitate pe care suntem datori să le slujim şi să le ridicăm la expresii colective proprii momentelor contemporane.

Incercarea grăbită de a face din ce a fost o vastă tabula rasa, revendicându-ne orgoliul stupid de a fi creatori exclusivi şi tentaţia aceasta fals juvenilă de a ne socoti absoluţi în autonomia noastră temporală, sunt exagerări cărora numai naivii le cad victimă şi cărora numai ignoranţii pot să le acorde nelimitat credit moral.

Că suntem încă străini de sbuciumul ideologic al trecutului, întâia mare vină o poartă chiar regimul cârmuirii oficiale. Invăţământul secundar este plin de neajunsuri. Şi deoarece aici, în anii ăştia de teroare lăuntrică ai adolescenţei, se aşează temeiurile culturii maturizate, o reorganizare sănătoasă care râvneşte să culeagă toate roadele folositoare ale unei instrucţiuni sufleteşti autentice, lor se cuvine să-şi închine aspiraţiile.

Cei mai mulţi dintre noi au străbătut iadul claselor liceale fără să fie familiarizaţi cu frământarea de gânduri a scriitorilor fugar expuşi în câteva ceasuri încomplecte.

Sânt anumite părţi **tabu** la fiecare autor prevăzut în tabela seacă a programei analitice. Formaţi în majoritatea cazurilor într'o atmosferă spirituală perimată, profesorii cărora li s'a încredinţat educaţia tinerilor elevi, prea rar au curajul demn de a sfârşi cu mentalitatea aceasta laşă.

Dintr'o prudenţă condamnabilă ei se feresc de a înfăţişa, măcar obiectiv, concepţia politică a celor mai însemnaţi scriitori pe care neamul românesc i-a dat ca pe o supremă dovadă a vitalităţii lui impresionante.

Aşa de pildă, să ne întrebăm: oare câţi absolvenţi ai liceelor nu spun nicio frază despre concepţia evoluţiei organice a neamurilor. Tinărul care păşeşte pragul de alma mater *al Universităţii, dacă nu a avut inspiraţia neexplicată de a munci dintr'un nobil instinct individual, este cu desăvârşire ignorant în problemele naţionalismului nostru tradiţional.*

Dar Vasile Conta! Cărui adolescent, dornic de cunoştinţe, i s'a atras atenţia asupra atitudinii anti iudaice a primului filosof român?

La ce şcoală din ţară s'a citit

BOGDAN PETRICEICU HAŞDEU

ştiu că Eminescu pe lângă titanicul său geniu poetic a mai avut şi o viziune profetică a naţionalismului? Eminescu antiliberalul, antisemitul şi implicit antidemocratul, este o neexistentă pentru mintea lor. Profesorii — cei bătrâni, în deosebi, evită sistematic să se atingă de „huliganismul" demiurgicului creator. Deaceea nu amintesc nimic despre sfinta activitate ziaristică de la Timpul, *deaceea nu rostesc nici un cuvînt despre teoria claselor suprapuse, deaceea în fine elevilor discursul epocal, ţinut de Conta în Cameră, în chestiunea încetăţenirii jidanilor care a fost o năprasnică pacoste pentru destinele începătoare ale naţiunii? Şi doar nu e vorba de nişte politiciani care se duc deodată cu şubreda popularitate ce i-a ridicat din nefiinţa anonimatului, ci de valori permanente, de personalităţi primare ale spiritualităţii etnice, fără înţelegerea cărora, este cu neputinţă cercetarea fenomenului cultural romînesc.*

„ASTFEL, SATELE, ADEVARATUL MEDIU AL ROMANIEI, SUNT ELEMENTUL CEL MAI PREŢIOS PENTRU NOI ŞI TOTODATA, VICTIMA CEA MAI EXPUSA RAPACITAŢII IUDAICE".

Avînd o foarte realistă judecată a stărilor de fapt din Principate, Hasdeu vede în năvala ovreiască o incomensurabilă năpastă. Şi aici citează datele statistice ale lui Marţian şi Holban. Lucrurile apar deadreptul înspăimîntătoare.

Cînd a dramatizat figura lui jupînul Moise, Alecsandri n'a imitat nici pe Shakespeare nici pe Balzac. El a scris o piesă, transfigurând anumite motive. Că Moise are o similitudine vădită atît cu Gobsek cît şi cu Shylok, faptul se datoreşte altei cauze: „Jidanul ca triunghiul în geometrie, deşi poate servi la multe şi diferite aplicaţiuni, în natură el nu se schimbă".

Prin ancestrala lui fatalitate structurală, jidanul e cămătar iar profesiunile sunt pentru el mijloace aparente ale usurii. Obişnuiţi să trăiască din exploatarea altora, beneficiind de vlaga oamenilor muncitori aşa cum paraziţii îşi hrănesc viaţa din organismul plantelor robuste, jidanii au o singură profesiune: cămătăria. Ei nu se trudesc, nu lucrează, nu asudă în aspra încercare a luptei de existenţă ci caută să stoarcă maximul de profit din osteneala oamenilor ce-i înconjoară. Poruncile Talmudului nu numai că nu-i opresc dela această mârşavă îndeletnicire, dar îi îndeamnă şi-i stimulează sub constrângerea negativă a blestemului, de a chinui pe creştini şi de a face orice rău posibil tuturor „goimilor".

„Monstruozitatea iudaismului fiind şi ea un adevăr ca şi celelalte poate fi constatată tot ca şi celelalte prin fel de fel de metode: istorie, filosofie, teologie, statistică etc.; dar fiecare metodă nu va căpăta, ca rezultat, decît unul şi acelaş rezultat, decît unul şi acelaş răspuns.

Aşa dară, deşi soluţiunea, ce am dobîndit-o astăzi, decurge numai din dramă şi roman, totuşi în aşteptarea unei alte ocaziuni, avem deja tot dreptul de a încheia aceste cîteva pagini prin o întrebare întreagă şi necondiţionată:

CUNOAŞTEŢI OARE IUDAISMUL?"

Iată cum îşi termină Hasdeu cartea despre cei trei ovrei: Shylok, Gobsek şi Moise.

Din afirmaţiile scrise mai sus, decurge limpede superba, tranşanta şi vizionara lui atitudine antisemită.

Orice economie naţională e periclitată de parazitismul judaic

Orice economie naţională trebuie să nimicească agresiunea ocultă a forţelor ovreieşti respective, imixtiunile străine. In marginele firesti ale naţiunii, concurenţa se potriveşte. Insă la noi, din moment ce se cunoaşte teribila năvală jidovească. Ea e o adevărată catastrofă.

In organismul statelor moderne trebuie să se ţină seamă de aceste parazitare elemente jidoveşti care împovărează desvoltarea naturală a faptelor. Orice economie naţională suferă grav de pe urma lor. Jidanii posedă trei uriaşe defecte: tendinţa de a câştiga fără muncă, lipsa simţului de demnitate şi vrăjmăşia contra tuturor. Un neam sănătos munceşte enorm ca să câştige cât se cuvine. Agricultura, manufactura şi comerţul sunt ramuri de activitate în care se cer trudă, efort, istovire. Insă jidanii defectează ritmul creator al muncii. Ţara se metamorfozează pe de'ndoaselea. Anume:

Pe planul dintâi:
Cei mulţi — leneşi;
Cei leneşi — bogaţi;
Cei bogaţi — ovreii.
Pe planul al doilea:
Cei puţini — muncitori;
Cei muncitori — săraci;
Cei săraci — naţiunea.

Să mergem acum mai departe şi să însemnăm cîteva reflecţii asupra celuilalt volum: Industria naţională, industria străină *şi* industria ovreiască faţă cu principiul concurenţei.

Bogdan Petriceicu Hasdeu îşi propune să întreprindă o analiză exclusiv ştiinţifică în regiunile adînci ale unei probleme de economie politică pe care i-au ocazionat-o preocupările sale de studii iudaice.

Intîia întrebare formulată este următoarea: de ce industriaşii români nu sînt în stare să susţină rivalitatea industriei ovreieşti?

Ca să lămurească această chestiune, Hasdeu purcede la ajutorul unor largi incursiuni economice. Intotdeauna dovedeşte o uimitoare informaţie doctrinară, culeasă din ultimele cărţi de specialitate autoritară a occidentului.

Economia politică, spune el, se reduce în fond la concurenţă. Concurenţa se sprijină pe legea cererii şi a ofertei. Pentru ca viaţa economică a unei colectivităţi să prospereze, e nevoie de o armonie solidă între cele două legi: cererea adică să corespundă necesităţilor de ofertă şi viceversă. In cazul acesta se exclud şi ieftinătatea excesivă şi scumpetea insuportabilă. Bunul merg e asigurat.

Concurenţa regulează: salariile, preţurile, profiturile şi rentele. Dar, continuă, Hasdeu concurenţa este pur şi simplu o ficţiune. Există oare vreun economist care să fi pipăit-o. Hotărât nu. Deoarece concurenţa, luată în sine şi prin sine, se loveşte de trei obstacole: monopolul, obiceiul şi reglementaţia.

După ce îşi demonstrează teza cu un lux surprinzător de documente, în care sunt întrebuinţate o sumedenie de izvoare bibliografice, Hasdeu încheie, ridicându-se în contra părerilor liberaliste: concurenţa între naţiuni este o armă de apăsare pentru cei puternici şi o cursă de sclavie pentru cei neputincioşi. Deci, o frumoasă iluzie şi o slută realitate.

La urma urmei, concurenţa internaţională mai e şi o crasă imposibilitate. Motivul: situaţia interioară a fiecărei ţări se opune teoriilor absolute. Un stat, ori care ar fi el, îşi are datinele lui, tradiţia lui şi moştenirile lui specific locale.

Evident, principiul concurenţei s'ar aplica de minune dacă nu ar interveni în sânul populaţiei respective, imixtiunile străine. In marginele firesti ale naţiunii, concurenţa se potriveşte. Insă la noi, din moment ce se

Reacţiunea romînească şi destinul etnic

Acesta este dezolantul tablou la care ne-a silit regimul libertăţii de concurenţă să ajungem. Cei mulţi şi puternici se bucură de fericirea bogăţiei materiale; cei mici şi neajutoraţi sunt copleşiţi de sărăcie şi umilinţi. La toate o singură cauză: invazia jidovească care ne-a adus cele mai urâte obiceiuri, care ne-a descompus solidaritatea etnică şi care ne-a deştrămat coeziunea datinelor strămoşeşti.

In faţa formidabilei ofensive a solidarităţii iudaice, rezistenţa noastră e minimă. Rezistenţa noastră ar trebui să fie agresivă. Impotriva acţiunii violente a jidovimii, neamul românesc are datoria să lupte încrezător în ceasul curat al victoriei.

Bogdan Petriceicu Hasdeu nu s'a descurajat nici o clipă. Intotdeauna a mărturisit un robust optimism naţionalist. De mascând primejdiile potopului jidovesc, el a servit un crez şi a înlesnit o biruinţă căreia i s'a devotat cu ardoare infinită. Hasdeu e unul dintre puţinii noştri scriitori care a profetizat în accente vizionare destinul românesc. Ceeace a făcut atunci când arăta celor neştiutori perfidia nimicitoare a iudaismului talmudic, suntem în măsură să apreciem deabea noi, tinerii furtunoasei actualităţi istorice. Bogdan Petriceicu Hasdeu ne-a fost un precursor. Gândiţi-vă ce imense servicii a adus el mişcării naţionaliste româneşti prin studiile scrise asupra problemelor iudaice.

Despre cel de al treilea volum: **TALMUDUL CA PROFESIUNE DE CREDINTA A POPORULUI ISRAELIT**, nu stăruiesc deoarece cititorii îl vor găsi publicat complect în rândurile de mai jos.

Septimiu Bucur

Bogdan P. Haşdeu, antisemit

Anti judaismul lui Haşdeu

Să mă opresc acuma la Bogdan Petriceicu Haşdeu. Din capul locului trebuie să constaţi că această extraordinară figură a culturii noastre n'a fost decît fragmentar şi insuficient studiată.

Trecînd însă peste uitarea revoltătoare care s'a lăsat asupra lui ca o lespede a incapacităţii prezentului de a-l cuprinde şi de a-l admira, în legătură cu Haşdeu lumea ştia de bine de rău că a fost un ingenios prozator, un mare istoric, un filolog de-o înspăimîntătoare erudiţie şi un formidabil cunoscător al plăsmuirilor folclorice. Cît despre situarea sa în ansamblul veacului al XIX-lea, Mircea Eliade a făcut primul pas. Dar aproape nimeni n'a auzit de o altă categorie a preocupărilor hasdeene: de intransigentele lui analize în miezul iudaismului coroborate de un viguros naţionalism profetic.

Incă din vîrsta tinereţii, Haşdeu a publicat trei volume. Intîiul: TREI OVREI: JUPÎNUL SHYLOK AL LUI SHAKESPEARE, DOMNUL GOBSEK AL LUI BALZAC şi JUPÎNUL MOISE AL LUI ALECSANDRI, BUCUREŞTI 1865. Al doilea: INDUSTRIA NAŢIONALA, INDUSTRIA STRAINA şi INDUSTRIA OVREIASCA, FAŢA CU PRINCIPIUL CONCURENŢII, BUCUREŞTI, 1866. Al treilea: TALMUDUL CA PROFESIUNE DE CREDINŢA A POPORULUI IZRAELIT, BUCUREŞTI 1866. Citeşi trele au apărut în ciclul, Studii asupra iudaismului, semn că natura acestor discuţii îl pasiona profund pe savantul scriitor care n'avea decît 28 de ani.

Ideile susţinute aici sunt răspicat antisemite. Să ne lămurim. Antisemitismul lui Hasdeu se clădeşte pe o întreagă viziune. El n'are nimic de-aface cu atitudinea diletantă a impresionistului. Imbrăţişând linia crezului antiiudaic, Bogdan Petriceicu Hasdeu a căutat să-şi demonstreze teza ştiinţific, documentat. Avea de altfel la îndemână toate elementele necesare. Informaţia lui cărturărească se revărsa peste cele mai variate domenii, iar inteligenţa lui pătrunzătoare îl ajuta la fiecare pas să despice regiunile analizei teoretice.

Fiind constient că o asemenea străduinţă posedă şansele reuşitei atunci cînd îşi are punctul de plecare în cercetarea operelor de artă, singurele care sintetizează dominantele sufleteşti rasiale, era natural ca Haşdeu să înceapă nu prin a apela la fapte istorice ci la tipurile reprezentative de jidan, aşa cum sînt ele descrise în creatiile literare. In manifestările istorice se răsfrâng doar formele, coloritul şi mişcările umanităţii. Esenţa spiritului nu se cuprinde în ele. Relevarea acestei esenţe o găsim în poesie, în dramă, în roman. Deci în literatură. Istoria este realitatea brută pe cită vreme plăsmuirile artistice sînt conforme realităţii.

Shylok şi Gobsek, esenţa jidovimii de totdeauna

Haşdeu îşi propune să alcătuiască un simplu inventar de trăsăturile cele mai pipăite ale caracterului ovreiesc, pentru ca pe urmă să tragă din tilcul lor consecinţele logice necesare.

Prima piesă de sondaj e Shylok, vestitul personagiu shakesperean. Cercetînd amănunţit scenele principale ale comediei lui Shakespeare, Haşdeu constată că ele implică însăşi intervenţia „însuşirilor" substanţial ovreieşti După ce ne expune conversaţia aceia celebră dintre Shylok, Bassanio şi Antonio, autorul scrie:

„SHYLOK UREŞTE PE CREŞTINI;

„SHYLOK UREŞTE ŞI MAI MULT ORICE SENTIMENT DE UMANITATE;

„SHYLOK IŞI LEGITIMEAZA PERVERSITATEA PRIN DENATURAREA INŢELESULUI SFINTEI SCRIPTURI;

„SHYLOK SE SPALA APOI PE MAINI DE TOATE MERGAND LA SINAGOGA".

Iar dacă vrei să-ţi explici dece anume Shylok procedează în modul ăsta vezi numai decît că el se conformează pe dea'ntregul prescripţiilor talmudice. Talmudul zice: „şarpelui celui mai blînd scoate-i creerii din cap şi ucide pe creştinul cel mai bun". Şi în altă parte: „toate sînt permise pentru a micşora puterea inamicilor voştri". Ori Shylok, ferocele cămătar, chiar aşa se poartă. El torturează pe Bassanio tocmai în momentele cînd acesta se afla în cea mai disperată încurcătură. Nu-l cruţă, nu simte nici o milă, îi biciuieşte mereu cu umilinţe şi sălbăticii. Shakespeare a creat un tip universal: pe jidanul esenţă, jidanul idealitate. Hasdeu scrie textual: „Jidanul englez, jidanul italian, jidanul german, jidanul din Egipt, sau din Pensylvania, sunt felurite expresiuni cifrice, corespunzătoare cu una şi aceiaş valoare algebrică numită: „Shylok".

Aşa dar, Shylok este substanţa intimă a iudaismului, expresia absolută a destinului distructiv care a invadat lumea odată cu răspîndirea jidanilor în omenire.

După ce ni-l înfăţişează în fraze sintetice, Bogdan Petriceicu Hasdeu trece la caraterizarea altui tip ovreiesc: la Gobsek al lui Balzac. Portretul lui: ipocrit, misantrop, avar, egoist. Gobsek e semi-evreu. Deaceea o umbră de umanitate a mai rămas în sufletul său.

Tatăl îi era olandez. Mama însă, îi era din promiscuitatea ghetto-ului.

Analizînd filologic cele două nume, Hasdeu afirmă că Shylok însemnează pe englezeşte „laţ ascuns", „piedică misterioasă", „perfidie ocultă" în timp ce Gobsek însemnează în vechea franceză (Gober+sufixul olandez) ceva în legătură cu falconeria: „vînatul şoimului după o potîrniche". Concluzia: „Shylok, adică un jidan deplin, huiduit, şi bănuit de toată lumea, se aseamănă cu o cursă ce caută a te surprinde: el se teme a ieşi la luptă pe un cîmp deschis; Gobsek, din contra, fiind numai pe jumătate jidan şi avînd astfel facultatea de a face în lume paradă numai cu partea neovreiască a fiinţei sale, apărat de huiduire şi de bănuieli, este o pasăre rapace, ce nu se teme a sfîşia victimele sale la văzul lumii întregi". Diferenţa dintre ei este de intensitate. Ce cîştigă unul în profunzime pierde celalt în suprafaţă şi invers. Primejdia este aceiaşi. Jidanii se aseamănă ca două picături de apă. Intre ei se diferenţiază doar poziţia şi accidentalul — esenţa niciodată.

In seria tipurilor de jidan, jupînul Moise al lui Alecsandri din *Lipitorile Satului*, constituie obiectul de cercetare al celei de a treia parte a volumului lui Hasdeu. Scriitorul român îşi începe consideraţiile prin expunerea durerosului adevăr că satele noastre sînt focare de infecţie jidovească.

Intîia interpretare romînească a Talmudului

Judaismul, fermentul de haotizare şi de dezagregare a popoarelor

Reproducem în aceste coloane în întregime broşura lui Bogdan Petriceicu Haşdeu: „Talmudul ca profesiune de credinţă a poporului izraelit", *apărută la Bucureşti în 1866, când genialul scriitor român deabea avea 28 de ani.*

Această broşură este propriu zis, o conferenţă pe care a ţinut-o Haşdeu despre problema jidovească şi e tipărită într'o serie de publicaţii asupra iudaismului.

Haşdeu a fost un feroce antisemit. Antisemitismul său se bazează pe temelia unor puternice argumente. Pentru a se vedea felul în care discută el această chestiune atât de actuală astăzi prin infinitele primejdii ce le iscă, am crezut că e bine să reproducem cuvânt de cuvânt conţinutul broşurii lui Bogdan P. Haşdeu.

Şi o facem noi, primii. Fiindcă paginile acestei lucrări au fost boicotate. Editurile ovreieşti fireşte, au refuzat metodic să le dea o nouă tipăritură.

De aceea, cititorul va avea la îndemână lectura unei cărţi rare, care totuşi este mai vie, mai antrenantă şi mai aderentă la spiritul colectivităţii decât niciodată.

„Fiule! bagă în seamă mai mult vorbele rabinilor, decât Scriptura".

Eram să vă vorbesc despre una din cele mai frumoase religiuni umane, al cărei fondator fusese nu o ficţiune, nu un soldat, nu un popă, nu un Dumnezeu, ci un filosof practic, mult mai antic şi mult mai profund decât Socrat al Grecilor.

Eram să desfăşur înainte-vă o teologie, născută în fundul barbariei Asie în întunericul timpilor celor mai barbari; dar care, în mare parte, merita de a se naşte numai doară în patria lui Franklin şi a lui Washington.

Eram să reproduc aci sublimele principii din o carte sacră, care singură şi cea dintâi cutează a zice: „ceeace vede şi aude Cerul, nu este decât aceia ce vede şi aude poporul; ceiace poporul răsplăteşte sau pedepseşte, este aceia ce Cerul voieşte a pedepsi şi a răsplăti: câştigaţi amorul poporului şi veţi câştiga puterea, pierdeţi amorul poporului şi veţi pierde puterea". (Kao-yao-mo; **§ 7. — Ta hio, cap. X, § 5. — Vezi Pauthier: Les livres sacrés de l'Orient (Paris, 1841, in 8; introd., p. X—XI).**

In fine eram să studiez religiunea chineză; dar când comunicai această intenţie la vr'o câţiva amici, aşteptându-mă a surprinde în ei curioziţatea noutăţii, văzui figurele lor impasibile, şi auzii numai o rece exclamaţiune: „aşa dară, ne vei vorbi despre Confucius!"

Confucius! acest nume e cunoscut tuturora: faimosul zid de piatră al Chinei nu fu în stare să ascundă de la noi pe colosalul reformator, din gura căruia eşiră aceste cuvinte: „virtutea şi capacitatea unui principe il aseamănă cu steaua polară, care rămâne imobilă la locul său, pe când toate celelalte stele, rotind în giuru-i, o iau drept călăuză." (Ibid. p. XII, din Lun-ya, cap. II, § 1).

Da, d-voastră cari ştiţi atât de bine, dacă nu opera cel puţin numele lui Confucius; pentru cari este o nemica toată distanţa dela Bucureşti până la Peking; cari ascultaţi cu un aer de cunoscători vorbindu-se de religiunea chineză; d-voastră n'aţi putea răspunde la întreabarea: cine au fost Hillel, Schemmai, Kimchi, Bechai, Ionachan Saccai...? deşi aceştia sunt pentru Ovrei ceeace este Confucius pentru Chinezi; deşi Ovreii locuiesc nu peste nouă ţări şi nouă mări, ca Chinezii, ci chiar în mijlocul nostru; deşi China poate fi suferindă sau fericită, fără ca suferinţele sau fericirile sale să înrăurească cât de puţin asupra suferinţelor sau fericirilor noastre, pe când OVREII SUNT UN VIERME INTESTINAL CE NE ROADE PE NOI DREPT LA INIMA!

Aşa dară, lăsăm la o parte pe Confucius şi vom aborda Talmudul...

Ovreii cresc din sudoarea străină

Istoria Ovreilor se împarte în două epoce: de'ntâi Ovreii având o ţară proprie a lor, şi apoi Ovreii crescând din sudoarea străină, precum creşte muşchiul pe alte plante mai nobile.

*

In primii secoli ai creştinismului, îi vedem alungaţi din Palestina de armele Romei; şi de atunci încoace, dintr'un popor tare, compact, liber, degenerând tot mai mult şi mai mult, în vagabonzi slabi, împrăştiaţi, tăritori.

*

Vechile instituţiuni biblice, făcute în alte timpuri şi pentru alte fiinţe nu se mai potriveau cu trebuinţele şi dorinţele cele nouă ale Iudanului.

Moise fusese legislatorul unui Stat.

Pentru grupe de rătăciţi drumaşi se cerea acum un alt legislator, şi nu unul, ci atâţia legislatori, cât de multe erau acele grupe.

Schimbarea religiunii era o fatală necesitate a iudaismului.

*

Insă o credinţă antică nu se uită de o dată şi nu deodată se înrădăcinează o reformă.

Seculara lege a lui Moise devenise pentru Ovrei o deprindere, iar deprinderea este singura certitudine a gloatelor.

Pentru a surpa mozaismul, trebuiau nişte oameni, cari să vorbească dintru'ntâi chiar în numele şi numai în numele lui Moise.

*

Fiecare comunitate ovreiască avea câte unul sau mai mulţi rabbini, adecă dascăli însărcinaţi cu explicarea şi aplicarea legilor divine şi umane, cuprinse în Biblie.

Precum Moise fusese odată mijlocitorul între Dumnezeu şi poporul lui Izrael, de asemenea rabbinii ajunseseră acuma a fi mijlocitori între Moise şi Ovreii cei deştărati.

Precum Moise avusese odată privilegiul de a atribui lui Dumnezeu propriele sale gânduri şi pasiuni, de asemenea rabbinii căpătară acum prerogativa de a atribui lui Moise tot ce le venea lor la socoteală.

Precum Judanii cei antici nu puteau cunoaşte pe Dumnezeu decât numai prin Moise de asemenea Iudanii ăşti posteriori nu mai puteau cunoaşte pe Moise decât numai prin rabbini.

In fine, rabbinii fură instrumentul, carele opera, pe nesimţite, trecerea iudaismului dela religiunea-i primitivă biblică, la o altă religiune, mai corespunzătoare cu noua poziţiune naţională şi socială a Ovreilor.

*

Precum Biblia fu legea lui Moise, tot aşa legea rabbinilor este o voluminoasă colecţiune, numită Talmud.

Moise comentă voinţele lui Dumnezeu.

Rabbinii comentează voinţele lui Moise.

Iată un exemplu:

Moise zise în Biblie: „Dumnezeu vă porunceşte a vă veseli la serbătorile voastre".

Talmudul explică acest prescript în următorul mod:

„Rabbinul Iehuda zice: nu e mai mare veselie ca vinul şi prin urmare Moise vă porunceşte să beţi;

„Rabbinul Seira zice: carnea e cea mai mare veselie şi prin urmare, Moise vă porunceşte să mâncaţi;

„Rabbinul Asse zice: nu e mai mare veselie ca amorul şi prin urmare, Moise vă porunceşte să vă drăgoştiţi...". (Ap. Infruntarea Jidovilor-Iaşi, 1803, in 4, p. 27, 28, 29).

Iehuda cerând vin, Seira cerând carne, Asse cerând amor, Talmudul, expresiunea tuturor gusturilor rabbinice, recomandă Ovreilor câte-şi-trele petrecerile, în numele cel stereotipu al lui Moise.

In cartea sacră a iudaismului vorbesc toţi rabinii

In acest mod Talmudul se distinge cu desăvârşire de toate cărţile sacre depe faţa pământului.

In Evanghelii vorbeşte numai Crist.

In Al-Coran vorbeşte numai Mahomed.

In cartea cea sacră a iudaismului modern, vorbesc toţi rabbinii, fără a fi datori cât de puţin, de a se uni în opiniuni unul cu altul; căci fiecare cuvânt de al lui Moise, — zice Talmudul, — poate fi comentat în şaptezeci de moduri. (Buxtorf; *Tiberias sive comment. masorethicus triplex — Basileae, 1665, in 4, p. 80).*

Să nu uitaţi că numărul şaptezeci se ia în limba ebraică în sensul de un maximum nedefinit.

Aşa dară, asupra textului lui Moise despre vesella cea de sărbătoare, pe lângă cei trei rabbini de mai sus, unul beţiv, altul mâncău, al treilea amoros, lesne mai puteţi adăuga alţi o mie de rabbini de diferite culori, cari vor zice unul după altul:

1. Cea mai mare veselie este de a dănţa şi, prin urmare, Moise vă porunceşte.

2. Cea mai mare veselie este de a cânta şi, prin urmare, Moise vă porunceşte...

3. Cea mai mare veselie [illegible] dormi şi, prin urmare Moise vă porunceşte.

4. Cea mai mare veselie este de a căsca gura şi, prin urmare Moise vă porunceşte...

Şi aşa înainte.

Toţi rabbinii vor avea dreptate; şi un Iudan devot se va sili de a răspunde la toate poruncele, oricât de multiple!

*

Dar caracterul cel excepţional al rabbinismului mai atrage după sine o altă consecuenţă nu mai puţin comică.

Crist şi Mahomet au dat legi şi apoi au murit.

Rabbinii au dat şi ei legi, dar le-au dat nu ca persoană muritoare cutare sau cutare, ci ca o clasă, ce nu moare, dar care se reînoeşte şi se va reînoi necontenit.

Citarăm mai sus pe rabbinul Iehuda, pe rabbinul Seira, pe rabbinul Asse; am mai putea cita alţi două mii şi zece mii; însă, nici unul din ei, după doctrina fundamentală a rabbinismului, nu întrece în autoritate pe d. rabbin din Bucureşti sau pe colegul său dela Iaşi.

S. T. B. sinteza muncii românești

Istoricul unei întreprinderi de utilitate publică, în întregime românească. Tramvaie și autobuze până la suburbane. O forță economică națională

Intreprindere particulară cu conducere românească, capital românesc și personal în întregime românesc — SOCIETATEA COMUNALA A TRAMVAELOR BUCUREȘTI (S. T. B.) a ajuns azi, după aproape 25 de ani de exploatare, la o organizare perfectă satisfăcând în cea mai largă măsură nevoile populației Capitalei.

Condusă multă vreme de inginerul ALEX. F. BADESCU, un animator și un tehnician de prima ordine, Societatea comunală a Tramvaelor București, trecută sub direcția generală a inginerului prof. G. EM. FILIPESCU, decedat la datorie, la masa de lucru — a putut să îndeplinească toate exigențele publicului călător acoperite prin organizația mixtă a transporturilor cu tramvaele și autobuzele — serviciu trecut asupra societății în urma convenției încheiată recent cu Primăria Capitalei.

D. ing. NEAMȚU, un distins membru al corpului tehnic și adânc cunoscător al problemei transporturilor în comun, preluând direcțiunea generală, ca secundant al defunctului ing. G. Em. Filipescu, are de desăvârșit propășirea societății.

Cum am spus, S. T. B.-ul este poate singura instituție din țară în care personalul dela meseriaș, manipulant, încasator până la director general — este în întregime românesc.

Acest detaliu are o însemnătate deosebită întrucât ideia fixă a specializării străinului se dovedește a fi falsă. La S. T. B. nu există un singur străin.

Din acest punct de vedere, S. T. B. este concretizarea destoiniciei românești prezentată într'o scară întreagă de îndeletniciri de la munca manuală, la concepția superioară în domeniul tehnic.

In cursul anilor, societatea a trecut prin mari dificultăți cu deosebire din cauza diverselor împrejurări externe și situațiilor create prin desfășurarea acestor împrejurări.

Un scurt istoric al activității societății dela înființare — adică începând cu anul 1909 data înființării — va dovedi că Societatea a știut să treacă dincolo de toate adversitățile pentru a se afirma ca o expresiune trainică și puternică a muncii românești.

Cum s'a înființat și a lucrat Societatea

Când a luat ființă S. T. B., Primăria Capitalei devenea de drept acționară, subscriind o pătrime din capital și luând parte la conducere prin reprezentarea ei în consiliul de-administrație.

Principiul acestei participări era cu totul deosebit de principiile cari au prezidat la acordarea vechilor concesiuni.

Redevențele din beneficiul net realizat, cuvenite Primăriei după ce se atribuie 5% capitalului, cresc într'o măsură foarte repede, așa că, dela un dividend de 12% în sus, trei sferturi din beneficiu rămân Comunei și numai un sfert acționarilor.

In acest mod s'a asigurat o independență de conducere Societății și beneficii destul de importante primăriei.

Cu toate că la început, această lege a fost mult criticată ca fiind prea favorabilă acționarilor, deslănțuindu-se o vie campanie, totuși, cu timpul s'a văzut că este destul de avantajoasă Primăriei, lucru de altfel recunoscut astăzi de toată lumea care cunoaște chestiunea tramvaielor.

Societatea Tramvaelor București a întreprins exploatarea până la sfârșitul anului 1916, paralel cu funcționarea celor două societăți concesionare vechi, a căror concesiune a expirat în acel an.

Un proces cu primăria — provocat prin schimbarea în conducerea gospodăriei comunale, — și războiul mondial — au prejudiciat mult unei bune exploatări, aceasta din urmă fiind cași desființată în timpul ocupației.

Justiția a dat câștig de cauză societății în procesul cu Primăria însă războiul a zdruncinat din temelii orice activitate.

Armata de ocupație a exploatat tramvaele fără să țină seama de nici o întreținere ceiace a provocat degradarea materialului rulant și a liniilor.

EXPLOATAREA PROGRESEAZA

După înapoerea din Moldova, Societatea s'a așezat la muncă așa încât, în mai puțin de trei ani, rețeaua a fost refăcută iar în 1924 s'a purces la extinderea electrificării prin desființarea circulației tramvaelor cu cai.

In 1919 Societatea a început sporirea materialului rulant comandând 50 vagoane.

Cu toate aceste dificultăți, încă din 1919, Societatea a comandat 50 vagoane motoare și 50 vagoane remorci la casa „Thomson-Houston" din Paris cari s'au pus în exploatare în anul 1921.

In 1923 s'a comandat un lot de 3.500 tone șini, cu care în 1924 s'a refăcut și prelungit linia Obor-Cotroceni.

In anii următori s'au refăcut câte 8—10 km. de cale, astfel că în 1920 toată rețeaua de tramvaie cu cai a fost electrificată și ulterior, făcându-se oarecari completări, s'a ajuns ca la finele anului 1931 să avem 66,721 km. de cale dublă.

Concomitent cu lucrările de linie s'au făcut și comenzile respective de vagoane, comandând un lot de 95 vagoane motoare în anul 1925, cari au fost puse în exploatare în 1927. In anul 1926 s'a mai comandat un lot de 45 vagoane, iar în 1928 alte 78 vagoane motoare. Toate acestea au fost executate de către „Société Anonyme des Ateliers de la Dyle" din Belgia în ceeace privește partea mecanică și de către „Alsthom' din Paris pentru partea electrică.

Vagoanele acestor ultime comenzi au fost înzestrate cu frâne cu aer comprimat și cu uși cu închideri automate, realizând astfel un tip de vagon din cele mai perfecte de pe continent.

Astfel, parcul de vagoane motoare, ținând seamă și de cele 72 achiziționate înainte de război, s'a urcat la 308.

In anul 1927 s'au mai comandat vagoane remorci cu platformă centrală la „Astra" din Arad 50 bucăți, precum și la „Santierele Române de la Dunăre" și la „Frații Schiel" de la Brașov, câte 20 bucăți, astfel că la finele anului 1931, parcul circulant de vagoane se compunea din 308 vagoane motoare și 297 remorci.

Paralel cu desvoltarea rețelei și a parcului circulant s'au mărit și construit din nou depouri la: „Bonaparte", „Cotroceni" și „Șerban Vodă". Cu modul acesta se garează în remize întregul parc circulant întreținerea lui făcându-se astfel în locuri adăpostite, ceiace ferește personalul de intemperii.

GH. EM. FILIPESCU
fost director general la S. T. B.

Atelierele cari la început erau destinate pentru reparația a circa 100 vagoane motoare și 50 remorci, au devenit insuficiente cu mărirea parcului de vagoane.

Pentru a face față reparațiilor, având în vedere că investițiile cerute pentru ateliere erau foarte mari, Societatea a trebuit mai întâiu să-și perfecționeze lucrul în ateliere, așa încât investițiile să se reducă la minimum posibil.

Anul acesta, Societatea a mai executat câteva porțiuni de linii de tramvai cari erau încă nedeservite.

Deasemeni s'au așezat definitiv liniile de pe cheiul Dâmboviței până la școala Șerban Vodă în așa fel că circulația se face în sens unic atât pe o parte a planșeului Dâmboviței cât și pe cealaltă.

Prin încetarea concesiunilor de autobuze la societățile particulare, la 20 Octombrie, S. T. B.-ul a preluat și întreaga rețea pe care o aveau aceste societăți.

Preluarea transportului cu autobuzele

Preluarea transporturilor în comun cu autobuzele a unificat serviciul în avantajul populației și a permis punerea în funcțiune a unui parc de autobuze din cele mai moderne asigurând legătura între suburbane și centrul orașului direct sau prin corespondență cu tramvaiul electric.

Astfel, organizarea, coordonarea și sistematizarea transportului în comun de călători, pe care Societatea îl înfăptuește, va fi de un real folos atât pentru publicul călător cât și Municipiului, care va avea de pe urma acestor transporturi, venituri simțitor mărite, comparativ cu acelea pe cari le avea înainte de 20 Octombrie 1936.

PERSONALUL SOCIETAȚII

Personalul societății care în 1913 număra 250 persoane pentru cei 14 klm. de linie în exploatare, a ajuns la 4886 în 1929 pentru a trece azi de 6000, inclusiv personalul selecționat ai autobuzelor trecut în sarcina societății.

Raționalizarea exploatării după 1929, a necesitat reducerea unei părți din personal până la 4242 persoane prin necompletarea locurilor devenite vacante.

Pe lângă salariile pe cari le plătește personalului, Societatea a mai creat o serie de instituțiuni anexe, cari să ajute personalul său. Ea posedă o Casă de Economie, care cu capitalurile strânse din garanțiile și economiile personalului, acordă credite acelora ce au nevoie. Această Casă a înlesnit personalului să-și cumpere locuințe, acordându-le împrumuturi cu 4½%. De aceste credite au beneficiat până acum 350 persoane. Societatea mai posedă o Casă de ajutor care, în schimbul unei cotizații de 2% asupra salariilor membrilor săi, acordă asistență medicală completă, medicamente, ajutoare de boală, de naștere și de deces. Cota 2% fiind insuficientă, Societatea contribue cu o sumă însemnată la aceste ajutoare. Societatea mai posedă deasemenea și o Casă de pensiuni pentru funcționari.

Personalul de vagon și de control se mai bucură de avantajul că primește în mod gratuit îmbrăcămintea, iar acelora cu continuitate în serviciu, li se plătește drept primă și zilele de repaus la care au dreptul.

In vederea selecționării personalului ce se angajează în serviciu, Societatea a înființat un laborator psihotehnic. Grație examinărilor psihotechnice, s'a reușit să se angajeze în serviciu numai persoane destoinice, ceeace a contribuit la reducerea numărului de accidente, cari au diminuat simțitor în ultimul timp.

Cum au variat tarifele

Tarifele de dinaintea războiului — 10 bani pe o secțiune de 2 klm. și câte 5 bani de fiecare secțiune în plus, până la 20 bani pentru întreaga linie — au fost sporite în 1918 din cauza deprecierii necontenite a leului ca și din pricina sporirei costului materialelor și a salariilor personalului.

Urcarea tarifelor n'a urmat deprecierea continuă a leului și din cauza opunerii Primăriei la sporirea lor, exploatarea a trecut prin mari dificultăți.

Tarifele actuale, din Martie 1931, sunt următoarele:

Lei 3,75 pentru o secțiune de la periferie în centrul Capitalei.

Lei 4,75 pentru o linie întreagă care traversează Capitala dela o extremitate la alta, și

Aceste tarife sunt valabile pentru cl. II-a. Pentru cl. I se adaugă un leu.

Lei 5,75 pentru o corespondență cu oricare linie și în orice clasă.

Cu această ocaziune lungimea secțiunilor aproape dublându-se s'a acordat călătorilor o reducere de tarif de circa 20 la sută.

La acest tarif se adaugă de fiecare bilet 25 bani, taxa pusă de primărie din 1921, indiferent de costul biletului.

In toată epoca de devalorizare și până astăzi, tarifele au rămas inferioare echivalentului monedei în lei aur, cu toate că materialele au fost plătite la prețurile zilei și salariile au urmat aproape îndicele de scumpete.

Societatea a putut să facă față acestor diferențe foarte importante numai grație organizării lucrului din ateliere și birouri și în special intensificării și raționalizării circulației.

In acest mod, afluxul de călători către tramvaie a fost foarte important și numai această circumstanță a înlesnit desvoltarea Societății.

O FORȚA ECONOMICA NAȚIONALA

In toată organizarea exploatării, după regretatul Al. F. Bădescu, profesorul Gh. Em. Filipescu, căzut la masa lui de lucru pentru propășirea societății, a fost marele animator care și-a pus sufletul de român și destoinicia unui tehnician de valoare în slujba interesului obștesc.

Azi, Societatea Tramvaelor București nu este numai o uzină, nu este numai o întreprindere. Este un focar de românism sănătos, este o școală a datoriei împlinite dela cel mai mic până la cel mai sus pus în ierarhia personalului.

Societatea Tramvaelor București, este cel mai mare consumator de electricitate și cel mai prețios auxiliar al administrației comunale prin obligațiunea luată de a colabora la lucrările edilitare de pavaj pe toate trasele tramvaelor și autobuzelor.

Actualul locțiitor de director general, d. ing. Neamțu, activează permanent în postul de răspundere trecut asupra sa.

O gospodărie bine închegată a făcut ca plasarea capitalurilor în acțiunile Societății, să constitue o siguranță deplină și o rentabilitate asigurată.

S.T.B. azi este o mândrie a sufletului românesc conștient care cunoaște însemnătatea forțelor economice din punct de vedere național.

MALADII SECRETE

Un prejudiciu, contra căruia nu avem destule cuvinte pentru a-l combate, este de a se considera ca „secrete" maladiile organelor genito-urinare, ale vezicei și ale anexelor sale.

Funestele consecințe ale acestei false pudori, atât pentru individ cât și pentru rasă, sunt incalculabile.

Totuși este necesar de a acționa repede. PAGEOL cel mai puternic dintre antisepticele urinare, calmează suferințile, oprește scurgerile, înmlădiază prostata.

PAGEOL procură o ușurare imediată și constitue un tratament pe cât de energic pe atât de definitiv.

PAGÉOL
puternic antiseptic urinar
La farmacii și droguerii

Dureri musculare și articulare

De mai bine de 60 de ani
PAIN EXPELLER
o friciune calmantă și reînviorătoare acceptată aproape drept un valoros medicament s'a introdus în lumea întreagă în toate păturile sociale.

Friciunea PAIN EXPELLER se întrebuințează cu succes la dureri musculare, articulare, gută și răceală.

PAIN EXPELLER este apreciat prin rezultatele sale binefăcătoare de înviorare. Nervii vaselor sunt reînviați, vasele pielei se dilată, astfel că sângele poate circula cu mai multă intensitate. Pe locul friționat se simte imediat o plăcută senzație de căldură binefăcătoare.

In acelaș timp el duce materiile sale active în interiorul corpului până la locul dureros (reumatic, gutos, etc.) acționând local un curent sanguin proaspăt oprind durerile.

PAIN EXPELLER se găsește de vânzare la toate farmaciile și drogueriile.

POFTĂ DE MÂNCARE? IAT'O...

„Nu aveam poftă de mâncare și mă sculam obosit, scrie Dl. G. HARTÉ, din St. Sever (Landes). Am luat Quintonine și schimbarea a fost imediată. Pofta de mâncare a revenit, și apoi forțele".

Turnați un flacon Quintonine într'un litru de vin de masă și luați înaintea fiecărei mese un păhărel din delicioasul vin fortifiant astfel preparat. Quintonine stimulează și sporește pofta de mâncare, îmbogățește sângele, calmează nervii; de îndată vă veți simți mai rezistent, plin de vigoare și de bună dispoziție.

QUINTONINE
PRODUS FRANCEZ. — LABORATOARELE HELIN
Fortifică sigur — costă eftin
LA FARMACII ȘI DROGUERII

Viteză Siguranță

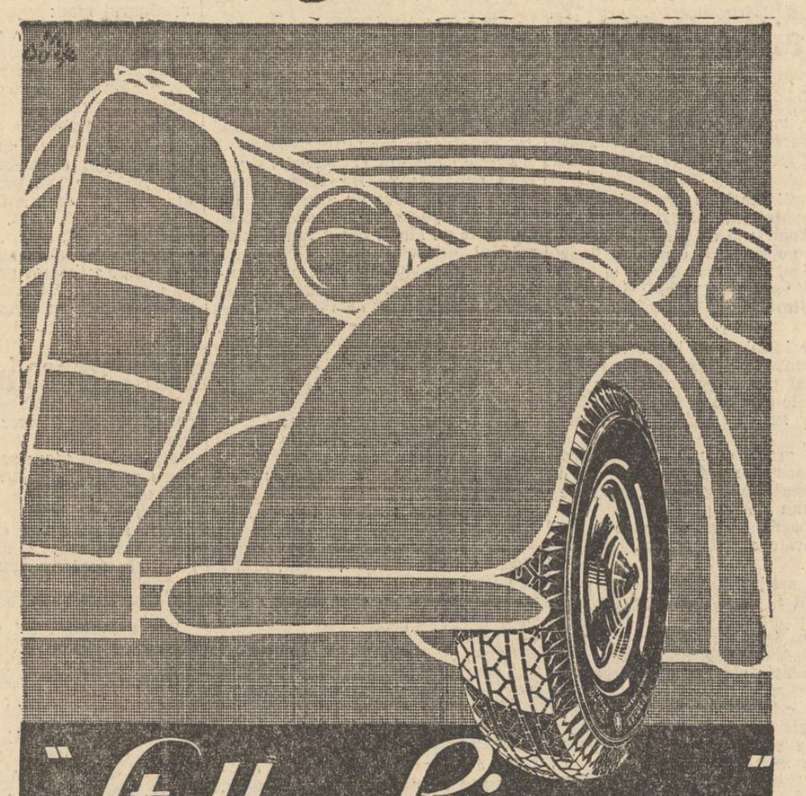

„Stella Bianca"
PIRELLI

„SEMĂNĂTOAREA"
SOCIETATE ANONIMĂ ROMÂNĂ a AGRICULTORILOR pentru PROCURARE de MAȘINI AGRICOLE

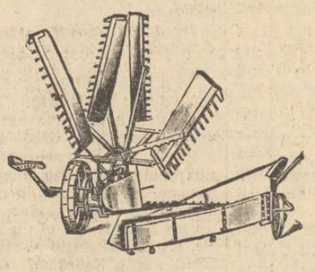

BUCUREȘTI, III
B-dul Regele Alexandru I, No. 59,
Telefon 2.0565
CRAIOVA
Calea Bucovăț, No. 26, Telefon 266
ROȘIORI DE VEDE
Str. Locot. Dogeanu, No. 20

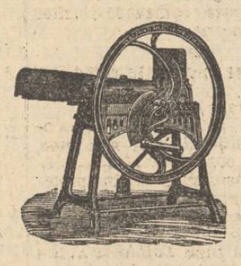

Oferă agricultorilor din depozitele sale:

Pluguri, Grape, Tăvălugi, Semănători în rânduri „Unikum-Drill" și „Patria-Drill" cu linguriță și alveole, Semănători pentru îngrășăminte, Tocătoare pentru nutreț și sfecle, Batoze pentru porumb, Uruitoare, Vânturătoare, Trioare și Selectoare pentru grâu.

Atelier pentru reparațiuni de mașini agricole în București

Fabrică și turnătorie de fontă și metal și atelier de reparațiuni în Craiova

Rabbinismul: O religiune plină de contradicțiuni

Talmudul precizează că creştinul ce-l studiază merită pedeapsă de moarte. Creştinii sunt fiare sălbatice, ursite unei eterne persecuţiuni iudaice

(Continuare din pagina 43-a)

Toți rabbinii sunt legislatori egali în putere.

Precum creștinul ascultă pe Crist și mahometanul pe Mahomet, tot așa Ovreiul e dator a asculta pe fiecare rabbin.

Rabbinismul exprimă această obligațiune prin formula cea mai limpede: „dacă rabbinul îți va spune, că dreapta e stângă, sau că stânga e dreaptă, nu mai căuta la natura cum este, ci crede tocmai cum te învață rabbinul. (Rabbi Schelemo, Comment, ad Deuler XVII, II, ap. Buxtorf; Synagoga iudaica, Basileae, 1722 în 8, p. 73).

Astfel, cuvântul Talmud nu are numai sensul restrâns, ce i-l dăm noi.

El nu însemnează numai cartea numită Mișna sau cartea numită Ghemara, cartea numită Talmudul cel mic sau cartea numită Talmudul cel mare; nu!

El nu însemnează numai scrierile rabbinului spaniol Maimonide sau ale rabbinului francez Jarchi; nu!

El nu însemnează numai ceeace au publicat diferiți rabbini, în diferite timpuri, și în diferite locuri, pentru povățuirea Israeliților; nu, nu!

In sens întins, Talmudul este totalitatea comentariilor rabbinice asupra Bibliei, atât scrise precum și verbale, atât trecute, precum prezente sau viitoare...

Mai pe scurt, Talmudul se poate numi tot ce au lucrat până acum rabbinii în curs de optsprezece secoli, și tot ce vor mai lucra de acum înainte în secolii cei nesfârșiți.

*

Enorma diferență dintre Talmud și celelalte religiuni umane fu un efect necesar al enormei diferențe între condițiunile, în cari se aflau puși Ovreii, după emigrațiunea lor din Palestina, în alăturare cu condițiunile existenței celorlalte popoare creștine sau mahometane.

Destinul spulberase pe Judani în toate părțile.

Ii întâlneai în Lusitania, în Britania, în Egipt, în Persia, în Arabia, până și în China.

Ovreii de pe malurile Tagului nu visau despre coreligionarii lor de pe țărmul Amurului; Ovreii, ce se scăldau în Tamisa, nu se gândiau dacă alți frați ai lor s'or fi scăldând tot atunci în Nil sau în undele Gangelui.

Templul lui Salomon nu mai era: lipsea un singur centru din care să plece razele spre toate punctele unei singure circumferențe.

In această stare de lucruri, cum oare se va fi putut menținea legământul ideii iudaice?

Oriunde erau câțiva Ovrei, era neapărat și un rabbin.

Deci, fu admis drept dogmă, ca oricare rabbin, din oricare loc, să fie o sacră autoritate pentru iudaismul întreg.

Rabbinul cutare locuiește în Botoșeni sau în Bârlad; ei bine! învățăturile sale, ori care să fie acele învățături nu sunt o opiniune personală sau, cel mult, să fie obligatorie numai pentru Ovrei din Botoșeni sau din Bârlad; nu! ele leagă pe toți Judanii din toate părțile pământului.

Acel rabbin este pentru religiunea sa de-o greutate mai mare, decât, bunăoară, sfântul Crisostom sau sfântul Augustin pentru religiunea creștină!

Talmudul zice lămurit: „ori-și-care rabin se consultă prin suflet d'a dreptul cu însuși Dumnezeu". (Shemoth Rabbă Parashah, 28; ap. Mac-Caul; Les sentiers d'Israel, Metz, 1844, in 8; p. 171).

Cuvintele ori și cărui rabbin sunt chiar cuvintele divinității.

Ori-și-care rabbin nu este decât o trâmbiță, prin care suflă Creatorul Universului, pentru ca Ovreii să-L audă ovreește.

In lipsa unui singur centru și a unei singure circumferențe, Judanii au creat o religiune atât de ingenioasă, în cât toate punctele sunt centruri și circumferențe, fiecare punct primind raze de la toate celelalte puncte și trimițând raze tuturor celorlalte puncte.

Nici o altă națiune pe suprafața globului nu fu pusă în poziționea Ovreilor; nici o altă națiune nu putu concepe ideia unui rabbinism, nici o altă națiune nu poate avea un Talmud.

Talmudul este un haos monstruos

E greu, că scrierile unui singur autor să fie toate deopotrivă bune; dar apoi greutatea devine imposibilitate, când e vorba de o miriadă de autori lucrând toți la o singură scriere.

Astfel, Talmudul este un haos monstruos, carele de cele mai multe ori ne scârbește, adesea ne irită, dar câte odată are însușirea de a ne face să pufnim de râs, văzând până la ce grad de absurditate se pogoară o minte neculă sau o inimă rătăcită.

Vom da aci două-trei dintr'un milion de exemple.

Noi, Românii, ne mândrim că străbuna Romă numără între fiii săi pe un Marc-Aureliu Antoniu, împărat filosof, modelul unui mare suveran în războiu și pace... ei bine! Talmudul ne încredințează, cum că acest ilustru principe a fost Israelit!

Știința crede, că geniul omenesc cel mai sublim tot încă nu e în stare de a imita pe Dumnezeu creînd ființe din nemica... ei bine! Talmudul ne asigură, că un rabbin poate să creeze din nemica un viței și chiar pe un om; cu aceea numai mărginire că acest om de fabrică nouă va fi lipsit de organul vocii și că o asemenea creațiune, pentru a reuși, trebue executată într'o zi de Sâmbătă!

Nu știu dacă d-voastră ați putut observa, că hainele rabbinilor sunt mai totdeauna pătate; dar știu că au observat-o înșiși Ovreii; veți crede, desigur, cum că această necurățenie este rezultatul neglijenței personale... ei bine! Talmudul vă lămurește, că hainele rabbinilor sunt pătate pentru că le pătează dracul, din ură către regiunea iudaică!

Vă scutim de mai multe!

*

Așa dară, Talmudul se pare a fi țesut din contradicțiuni amestecate cu galimatie; însă acele contradicțiuni și acele galimatie sau contradicțiuni și galimatie numai pentru noi.

Judanul crede tuturor rabbinilor; deci pentru el, Talmudul nu se contrazice nici odată.

Pentru Judan, Talmudul este armonie și adevăr, întocmai ca Al-Coranul pentru mahometani sau ca Evangheliul pentru creștini.

Religiunile se bazează pe credință: astfel, religiunea cea mai rea este pentru ai săi tot atât de certă, precum poate fi certă pentru alții religiunea cea mai bună.

Credința nu distinge: raționamentul cel mai luminos este pentru ea ca curcubeul pentru un orb din naștere.

Dugald Stewart, unul din cei mai profunzi cunoscători ai legilor naturei umane, citează, întrucât îmi aduc aminte, exemplul unui copil lipsit de vederi, care susținea că roșul trebuie să aibe o asemănare cu sonul unei trompete.

Acel nenorocit vedea culorile prin ureche!...

*

Filantropii se încearcă necontenit a deschide ochii ovreilor asupra deșertării Talmudului.

Muncă pierdută, vorbă și cerneală cheltuită în modul cel mai neproductiv.

Celebrul Mendelssohn, Platonul iudaic al Germaniei, scria, în secolul trecut, către celebrul Lavater, inima cea mai pură, cea mai nobilă, cea mai morală:

„Am citit sute de cărți contra iudaismului; și cu toate astea, protest înaintea lui Dumnezeu, că voi rămînea totdeauna nestrămutat în credința mea: căci pentru ca s'o pot schimba, trebuie mai întâi să-mi schimb însăși natura mea" (Phedon, on entretiens sur l'immoralité de l'âme, trad. par Junker, Paris, 1773 în-8; avertissement p. VI—VIII)

Cine nu poate convinge pe Mendelssohn, putea-va oare convinge pe un Shylok?

Religiunea cea mai brută e rabbinismul

Pentru a fi șiret nu se cere multă inteligență. Copiii cei mici mai totd'auna înșeală pe părinții lor, astfel încât un Metternich poate fi prins în cursa unui strengar de zece ani.

Femeile cele mai ordinare înșeală mai totd'auna pe bărbații cei mai fini.

Sclavii — în comediile lui Plaut și ale lui Terențiu, — înșeală mai totd'auna pe stăpânii lor.

Sălbaticii din Australia și din America, înșeală mai totd'auna pe un Pizzaro sau pe un Cook...

Tot așa rabbinismul, deci cea mai brută și mai nesistematică din religiuni, totuși posedă o armă teribilă, ce-o apără contra loviturilor celor mai câncene

*

Iudaismul se împarte în rabbini și nerabbini.

Unii legiuesc, alții ascultă.

Unii și alții, trăind în cursul secolilor tot în mijlocul sau, mai bine, tot pe spatele popoarelor străine, creștine și mahometane, rămân împietriți în credințele celei îmbrățișate în urma căderii Ierusalimului.

Rabbinii nu caută a face secte, precum făcuse popa Luther și atâția alții în creștinism, sau precum făcuse califul Alî și atâția alții în mahometanism.

Nerabbinii păstrează instituțiunile rabbinilor astfel încât astăzi, în Constantinopole, sub ochii majestății sale sultanului, mai mulți Osmanlîi devin creștini, decât Ovreii să se facă mahometani.

De unde oare această miraculoasă tărie de granit a Talmudului?

*

Crist și Mahomet recomandau ucenicilor de a se amesteca cu toate neamurile, răspândind în jur, unii prin predică, alții prin sabie, unii prin înduplecare, alții prin fanatism, propriile lor credințe, adevăruri și erori.

Voiești a te face mahometan? Al-Coranul se grăbește a-ți deschide în lături porțile voluptosului paradis oriental.

Voești a te face creștin? — singura voință îți ajunge pentru a fi mântuit.

Poți fi Tătar, Lapon, Groenlandez, Otentot, — Crist și Mahomet sunt deopotrivă pentru toți!

Rabbinii adoptară o cale diametralmente opus.

Ei nu voiesc a face proseliți.

Ei nu tind de loc a lăți doctrinele lor afară de sfera națiunii iudaice.

Un ne-Ovrei nu poate deveni Israelit, decât cu cea mai mare dificultate și în urma unor formalități francmasonice; și apoi chiar reușind, el tot încă nu încetează de a fi suspect celorlalți Ovrei și se va bucura, după moarte, numai de o mică parte din fericirea găsită unui adevărat Judan.

Principiul cel caracteristic al rabbinismului este: nu te amesteca cu celelalte neamuri.

*

Acest principiu se poate observa, și fu deja observat, în legea cea antică a Judanilor.

Insă e prea mare diferența între exclusivismul biblic și exclusivismul rabbinic.

Dumnezeul lui Moise este un Dumnezeu gelos, foarte gelos, totd'auna gelos, carele, de excesul geloziei, se teme de rivalitatea zeităților păgâne, de Baalu și de Moloch.

Depărtând pe Judani de celalalți oameni, acel Dumnezeu luase o măsură preventivă contra contagiunii politeismului.

El e singur și voește a fi singur.

Astfel, în Biblie, preceptul „nu te amesteca cu celelalte neamuri", este subordonat dogmei: „ nu crede într'un alt Dumnezeu".

De câte ori unitatea lui Dumnezeu nu e amenințată, Moise se arată bucuros a fi mai sociabil.

Sunt pasagii, în cari el admite fraternitatea tuturor oamenilor; sunt pasagii, în cari el insuflă ovreilor sentimente de ospitalitate în privința străinilor; sunt pasagii, în fine, în cari Biblia se pare a ghici pe Crist.

Acele pasagii sînt puține și obscure dar ele sunt.

In rabbinism, din contra, în zadar ați căuta un pai de fraternitate umană, o umbră de ospitalitate, o scântee de liberalism!

Ovreiul modern se închină unui singur Dumnezeu; dar se închină numai întrucât acest singur Dumnezeu este un Dumnezeu curat ovreiesc, iubind numai pe Israeliți, nepăsători și fără milă pentru rămășița neamului omenesc!

Astfel, în rugăciunile sale matinale — iar ziua se cunoaște de dimineață — în rugăciunile sale matinale, Judanul strigă: „O Doamne, desrădăcinează, surpă, dărâmă și nimicește pe toți ne-ovreii!"

Desrădăcinează, surpă, dărâmă, nimicește!

Patru verburi imperative înfricoșate, grămădite la un loc, pentru ca acel Dmnezeu de creațiune rabbinică să audă măcar unul din ele, de nu va auzi pe câteși patru!

Tot așa în a doua zi a Paștilor, nu e o sinagogă, în care să nu răsune următoarea invocațiune:

„Fă, Doamne și astă dată, precum făcuși în acea noapte, în care cutreierând Egiptul, ai păstrat pe Ovrei și ai secerat pe ne-ovrei!"

Mai pe scurt, deosebirea între exclusivismul biblic și excesivismul talmudic este o deosebire totală, atât în scopuri precum și în mijloace.

Scopul lui Moise este: „fă toate pentru a nu crede într'alt Dumnezeu, e bine să nu te amesteci cu celelalte neamuri".

Mijlocul rabbinilor este: „pentru a nu te amesteca cu celelalte neamuri, e bine să nu crezi într'un alt Dumnezeu".

Evreii privesc pe Dumnezeu prin retina rabinilor

Creștinii și mahometanii, ca elevi ai Bibliei, cred și ei, odată cu Talmudul, într'un singur Dumnezeu.

Primitiva și naturala diferență între monoteismul creștin, monoteismul mahometan și monoteismul rabbinic, consistă într'un fenomen analog cu aspectul unui și acelaș lucru, văzut prin trei feluri de ochelari, bunăoară, ochelari albi, ochelari verzi, ochelari negri.

Creștinii privesc pe Dumnezeu prin retina lui Crist, mahometanii prin retina lui Mahomet, Ovreii prin retina rabbinilor; unul și același Dumnezeu zâmbea lui Crist în albeața luminei celei pure, râdea lui Mahomet în verdeața unei grădine de lux, hohotea rabbinilor în negreața unui nor!

Dar Talmudul nu se mulțumi cu această simplă deosebire între puncturi de vedere: el se temea, ca timpul să nu înverzească sau să nu înălbească, să nu mahometizeze ori să încreștineze, concepțiunea Dumnezeului celui negru.

Divinitatea creștinilor are momente de justă mânie, divinitatea mahometanilor are momente de spiritualism; astfel pentru creștini și pentru mahometani, divinitatea posedă o voință, ce se manifestă prin posibila varietate de dispoziționi...

Talmudul inventă un lanț, prin care să lege pentru totd'auna pe însuși Dumnezeu în cercul de fier al separatismului național.

Acel lanț de Messiah, un ambasador deplin împuternicit al Cerului, pe care divinitatea e fatalmente forțată de a-l trimite, mai curând sau mai târziu, nu ca o altă misiune decât numai și numai pentru a stinge depe fața pământului orice suflare neovreiască.

*

Ca și ideia unui singur Dumnezeu, tot astfel ideia lui Messiah, e luată din Biblie; însă ambele de o potrivă pierdură cu desăvârșire anticul lor caracter, din dată ce trecuse prin mintea și inima rabbinilor.

Orice instituțiune umană ajunge la un moment de bătrânețe: așa fusese și cu legea lui Moise.

Când Biblia, după secoli de existență, începuse a nu mai găsi vechiu-i răsunet, atunci se simți din toate părțile o vagă dorință de o reformă, care să întinerească un corp căzut în neputință.

Poeții, cari la Ebrei, mai mult încă decât la Romani, exercitau profesiunea de prooroci, se grăbiră a împlini sarcina unor adevărați poeți, exprimând spiritul epocii.

Ei detere o poetică speranță de venirea unui personagiu misterios carele va complecta neajunsul și va șterge prisosul unei legislațiuni devenite anacronism.

Mai pe scurt, Messiah cel făgăduit în Biblie, poartă totd'auna sigilul unui mare regenerator, menit a desființa abuzurile trecutului

Contrarul ne întâmpină în Talmud.

Rabbinismul se crede a fi perfect: prin urmare el nu are nevoie de îmbunătățire.

Aci Messiah ne apare desbrăcat de toate atribuțiunile sale de reformator: sarcina-i va fi nu de a controla ci numai de a confirma Talmudul.

*

Făcând pe Dumnezeu ovrei, rabbinismul nu putea să admită o egalitate de natură între Israeliți și celelalte neamuri.

Trebuia imaginată, cu orice preț, o nouă zoologie, în care Judanul să stea în culmea creațiunii, privind universul la picioarele sale și nerecunoscând divinității decât o mică superioritate de prim cetățean al imperiului iudaic.

Așa dară, Talmudul declară, că numai Ovreiul e Om; aplicând apoi această definițiune către toate cazurile speciale.

Asupra preceptului biblic de a nu jura strâmb aproapelui său, rabbinismul lămurește, că sub cuvântul *aproapele*, se înțelege un Judan: „nu jura strâmb unui Izraelit".

Asupra recomandațiunii lui Moise de a înapoia păgubașului lucrul ce pierduse, rabbinismul adaugă, că „nu se înapoiază lucrul pierdut de un ne-ovrei".

Pe toate paginile Talmudului ne surprinde această curioasă *declarațiune de drepturile omului.*

*

Faimosul Spinoza care preferi a deveni ateu decât a rămâne Judan, zice că Ovreii fac rău „îngâmfându-se de superioritatea lor asupra celorlalți oameni".

Precum vedeți, chiar făcându-se mare filosof, chiar lăpădându-se de Talmud, chiar punându-se în luptă că iudaismul; un Israelit tot încă nu poate renunța la ideia, cum că neamul ovreiesc stă, în adevăr, mai pe sus de toate neamurile lumii!

Așa crede un Spinoza! apoi cum să nu creadă Judănașii cei mititei cum că ei și noi suntem ca cerul și pământul!

Iuda împrăștiind venin asupra întregei lumi

Cum poate fi rabbinismul atât de uniform?

Veți întreba: o religiune plină de contradicțiuni și galimatie cum oare poate fi atât de uniformă și de consecventă?

Egoismul este partea cea mai animală a spiritului uman.

Un lupt, o hienă, un tigru sunt egoiști în toate și totdeauna.

Insă nimenea nu admiră uniformitatea și consecvența lor!

*

Deși numai Ovreii sunt oameni, iar celelalte popoare închipuiesc o clasă inferioară; totuși Talmudul nu e deopotrivă aspru pentru toți ne-Izraeliții.

Pe unii el îi suferă.

Pe alții îi urește.

Unii sunt dobitoace domestice, pentru care Judanul poate să aibă milă.

Alții sunt fiare sălbatece, ursite unei eterne persecuțiuni iudaice.

*

Aproape toate țările, unde sunt Ovrei, se reduc la două rubrice religioase.

In Asia, în Africa, și oriunde în Europa, ei trăesc în mijlocul mahometanilor.

In restul continentului nostru și în America ei sunt furișați printre creștini.

N'ar fi oare drept ca Judanii, în bine și în rău, să fie egali pentru toți ne-Judanii? pentru fiii lui Crist și pentru discipolii lui Mahomet?

*

Când se născea rabbinismul, mahometanismul nu ființa încă; iar când el începu a ființa, rabbinismul era deja de tot înaintat.

Mahometanismul, dela prima-i apariție pe scena istoriei, combătu pe creștini.

Rabbinismul îi combătuse și-i tot combătea cu mult de mai înainte.

In lupta, ce ardea între Talmud și Evanghelie, Al-Coranul veni la timp în ajutorul Talmudului.

Ei bine! Judanii puteau ei oare să urască pe mahometani?

Dela această logică a faptelor să trecem la istoria pozitivă.

In Bagdad, în Egipt, în Spania, în Turcia, Ovreii fuseseră totdeauna brațul drept al lui Mahomet contra „abominabililor mâncători de carne de porc".

M'am servit de propria expresiune a unui rabbin, care într'o pompoasă odă, cântă efectele alianței Judanilor cu mahometanii contra creștinismului.

„Mâncători de carne de porci"!

Aceasta ne amintește că Ovreii și mahometanii mai sunt uniți și prin comuna lor aversiune pentru rămători.

Identitatea gusturilor e unul din motivele de amiciție între indivizi; de ce nu și între popoare?

In fine, argumentul cel mai prețios, însuși Talmudul declară lămurit, că „mahometanii nu sînt păgâni, dar creștinii sînt."

Deci toate blestemele rabbinismului contra acelora pe cari el îi specifică sub numele de „goim" sau „ievunim", adică idolatri, *nu privesc de loc către mahometani, ci toate cad asupra creștinilor!*

*

După ce numai Judanul e om, iar noi ăștia, turma lui Crist, nu suntem decât niște simple dobitoace, și încă mult mai inferioare vitelor din turma lui Mahomet; apoi ni se pare foarte curios de a auzi răsunând din toate părțile, strigătele ovreilor de a fi promiți ca cetățeni în sânul Statelor creștine!—

Cum așa? d-voastră să vă pogoriți până la noi? D-voastră să vă desbrăcați de splendoarea originii iudaice pentru a că înfrăți cu brute și cu păgâni? D-voastră să îmbrățișați pe acei, pe care mâine sau poimâne îi va sdrumeca sabia lui Messiah pentru ca să vă facă vouă un loc mai larg sub lumina soarelui? D-voastră, în fine, să vă supuneți unor instituțiuni, în fruntea cărora nu figurează nici măcar un singur rabbin?...

Ascultați Talmudul:

Ascultați Talmudul:

„Când întâlnești în cale-ți un creștin, salută-l; dar aceasta să o faci până vei reuși a te emancipa; din dată însă ce va sosi ora, ca Ovreii să fie ei mai tari, atunci să nu mai suferi pe creștini între voi, nici ca pe locuitori nici ca pe negustători, nici că pe drumași".

Un alt pasaj, tot din Talmud exprimă această învățătură sub o formă atât de elegantă încât însăși perfidia devine poetică.

„Silește-te a fi ca pragul ușei, ce toată lumea îl calcă sub picioare dar care rămâne la locul său chiar după căderea întregului edificiu"...

Așa dară Talmudul prevede pentru Judani două căi de purtare în privința noastră:

Dacă sunteți mai puternici decât creștinii exterminați-i;

Dacă sunteți mai slabi decât creștinii lingușiți-i....

Insă un om mai slab decât mine pentru ca să poată odată ajunge mai tare decât mine, trebuie mai întâi să treacă prin o treaptă de mijloc, în care să fie egal cu mine.

Acuma, înțelegeți oare ce vrea să zică a acorda Judanilor drepturile politice?

*

Voi încheia prin o ultimă citațiune.

Talmudul zice, că creștinul ce-l studiază merită pedeapsă de moarte.

Precum vedeți în cazul de față, această teribilă legiuire mă privește pe mine în special.

Dacă am fericirea de a mai fi încă viu, după ce avusei eroismul de a citi legislațiunea iudaică; apoi aceasta o datoresc numai lipsei celei provizorii de o Curte criminală ovreiască ce m'ar trimite drept la spânzurătoare pe temeiul aricolului X dintr'o cunoscută lege rabbinică".

Oltenia lui Tudor

geme sub călcâiul instrăinării

Dintr'o țară invadată de puhoiul perciunat și milenar, nu mai rămâsese din echilibrul etniciății sale decât un singur colț, unde nu rotau mâliile destrămării. Din România Voevozilor și pandurilor, a celor sfârtecați pe roată și înnebuniți prin codrii Abrudului, doar Oltenia mai păstra un colț inexpugnabil de cetate. Azi, a căzut însă și el, răpus de trâmbițele tuturor ignominiilor iudaice, sunate pe toate tonurile și tăriile. Fiindcă oricine a trecut prin Craiova și Severin și-a putut da seama, că citadelele de odinioară ale românismului integral sunt acum cu două faubourg-uri ale Haiffei, pe care mișună strănepoții legendarului Barnabas.

Cele mai de seamă artere comerciale ale istoricei cetăți a Banilor sunt niște ziduri ale plângerii nădejdilor românești, în care au spart ferestre dughenele cinismului talmudic. Băștinașii s'au retras — pe undeva — prin glodul periferiei, dacă nu s'au sinucis sau n'au intrat slugi la noui stăpâni. (Fără exagerări lirice!)

Vizitați Craiova și cercetați toate firmele comerciale de pe „Calea Unirii". Veți găsi din peste o sută inscripții: o librărie, o cofetărie, un salon de coafură și un magazin de coloniale — românești — restul, se împarte, de predilecție, între jidani și unguri, ultimii cu veleități, prost ascunse, de propagandiști ai „Ungariei mutilate".

Dar nu numai comerțul este în ghiarele rapace ale lui Iuda ci și profesiunile libere.

Craiova geme de farmaciști, medici și dentiști ovrei.

Astfel din 15 farmacii, numai 3 utilizează personal românesc — restul de 12 au salariați necalificați, simlpi băcan iai ceaiului de mușețel și naftalinei, purtând emblema distinctă a rassei: coța cu pistrui.

Medici — fii ai Galiției — jerăcesc Capitala Doljului în toate specialitățile. Mai mult! Pătrund în toate funcțiunile remunerate de Stat. Așa, de exemplu, câți Români sunt la Asigurările Sociale din Craiova? Fiindcă jidanilor știm că le-a priit mediul de acolo, înmulțindu-se prin scizipariate; Românilor, și mai ales naționaliștilor, le sunt închise porțile, iar celor ce totuși pătrund, li se administrează atâta rea-voință, încât sunt siliți să iscălească degrabă o demisie (Cazul dr. Albu).

Cât despre dentiști — aproape că nu mai îndrăznim să vorbim. Jidanul de eri a schimbat foarfecele pentru „madipolon" cu cleștele și bisturiul. Și a plouat cu „dantiști" analfabeți mai abitir ca în zilele de tragică existență, când Iehova în inexplicabila-i bunătate a cernut mana salutară.

Vizitați Craiova și cercetați toate firmele comerciale de pe „Calea Unirii". Veți găsi din peste o sută inscripții: o librărie, o cofetărie, un salon de coafură și un magazin de coloniale — românești — restul, se împarte, de predilecție, între jidani și unguri, ultimii cu veleități, prost ascunse, de propagandiști ai „Ungariei mutilate".

Nu lipsesc acestei Oltenii, care nu mai păstrează azi nici vestigiile mândriei voevodale de altădată, samsarii de conștiințe, gangsterii ospitalității noastre legendare. Excrocheria pe care de 3 ani o practică în Dolj și Romanați jidanul Eugen Wegh cu îndiguirile și canalizările, în ciuda protestelor ridicate de M. S. M., de președintele Parid-ului și de țăraniijefuiți, stă mărturie și rămâne o palmă aplicată pe obrazul tuturor politicienilor tembelizați de interese meschine.

Iată — pe scurt — tabloul acestei Oltenii, pe care mulți o situează greșit în România întregită, ca și o anume Moldovă ori Bucovină.

Comentariile le lăsăm cititorilor ca și urările de rigoare adresate neaoșilor actuali.

Ion Mihăescu

Serbarea datinelor de Crăciun dela Palatul Regal

Ca în fiecare an, potrivit programului fixat de M. S. REGELE, grupa de elevi în frunte cu MARIA SA MARELE VOEVOD MIHAI pregătește frumoasele datini de sărbători, dând astfel un strălucit exemplu de păstrarea tradițiilor străbune ce ne-au legănat inceputurile istorici noastre și cari veacuri dearândul ne-au fost reazim și tărie prin toate vicisitudinile vremii.

Exemplul Vlăstarului regesc care urează Suveranului părinte

MARELE VOEVOD MIHAI

ceeace fiecare copil al țării urează mai marilor săi în preajma sărbătorilor, face să tresară de bucurie orice suflet de Român, orice inimă creștinească.

SERBAREA DELA PALATUL REGAL

Astfel s'a desfășurat aseară, sub pospaiul primilor fulgi de zăpadă, poema frumoaselor noastre datini, sub conducerea Măriei Sale Marelui Voevod și celor cinci camarazi străjeri de clasă sub îngrijirea d-lui Teofil Sidorovici, comandant al Străjii Țării.

Grupa de străjeri având alături pe d. comandant Sidorovici, d. comandor Fundățeanu, căpitan Tomescu, profesorii de clasă, păr. Nae Popescu, I. Bratu, Cr. Musceleanu, Conea, P. Lazăr, C. Thèvenin, Capesius, Nedioglu, Roșală, Chirescu, Știubei, apoi din „Straja Țării": maior Dimăncescu și C. Enescu-Bughea, au prezentat urări M. S. Regelui într'unul din saloanele Palatului.

CUVANTAREA MARELUI VOEVOD MIHAI

MĂRIA SA MARELE VOEVOD MIHAI a deschis serbarea prin următoarea cuvântare:

Majestate,

A sosit din nou ziua, care face să reînvie atâtea obiceiuri din bătrâni și ne răsfrânge în inimi lumina mântuitoare, ce s'a arătat de mult în noaptea sfântă la Bethleem.

Mare bucurie avem, căci astăzi nu numai ici și colo răsună Moș Ajunul și colindele cele adevărate, ci știm că peste întreaga țară s'a răspândit în lumea tineretului o dragoste nouă pentru datinele străbune. Străjerii de pretutindeni cinstesc aceste scumpe obiceiuri în care se oglindește limpede sufletul crestin al românului cucernic și neclintit în legea sa.

Cu această încredințare, uniți în gând cu toți străjerii României, rugăm pe Majestatea Voastră să ne asculte urările datinelor de Crăciun și Anul Nou".

PROGRAMUL

S'a desfășurat apoi programul datinelor vechi strămoșești pregătite în cadrul străjeresc și anume:

Moș Ajun, Colindele, Steaua, Urări de anul nou (sorcova), Plugușorul și Moș Crăciun.

Cântecul și obiceiurile au fost alese din toate provinciile țării. Urmează apoi urarea din partea profesorilor clasei Măriei Sale și se continuă cu Imnul Regal.

MAJESTATEA SA REGELE împarte colindețe tuturora după care se cântă *„Rugăciunea"* și *„Stingerea"*.

Mâine, d. Teofil Sidorovici, comandantul „Străjii Țării" organizează o echipă de străjeri cari să meargă la Palat cu colindele și celelalte datini de Crăciun, așa cum prevede programul străjeresc.

BUCUREȘTII ÎN ANUL 2000

Cum s'a transformat Capitala Țării în 60 ani. Dela arhitectura elegantă la monstruozitățile de azi.—Și totuși, ne civilizăm

Cum vor fi Bucureștii în anul 2000 nu e prea greu de spus pentru că aceste două milenii dela nașterea Mântuitorului se împlinesc abia peste 63 de ani. E adevărat însă, că noi, ăștia, mai bătrâni, nu vom vedea Bucureștii de mâine — ai anului 2000. Și nici nu e nevoe.

Odraslele, ce se vor naște peste 9 luni din cununiile de azi vor vedea, în plină vigoare, dacă vor trăi înțelepți — Bucureștii anului 2000 pe care-l pregătesc, zoriți, șirul primarilor din cei din urmă 15 ani.

Pe vechea socoteală a celui care a croit Podul Mogoșoaiei, peste care a tăiat Pache Protopopescu în cruce Bulevardul (cel cu nu știu câte nume dela Cotroceni la Obor), după ce Niculae Fleva a-duna la un loc apele Dâmboviței silindu-le să se astâmpere — pe toată această așezare care n'are vechimea de 1000 de ani a orașului Praga — pe acest Bucureștii — încă nou, odrasla, care ce va naște peste nouă luni, îl va vedea, poate, așa cum îl plănuește azi sugubățul plan de sistematizare votat de doi primari ca să-l modifice alți patru înainte de a fi aplicat.

Vremuri uitate, vremuri trăite...

Cei ce băteam caldarâmul Bucureștilor cam din depărtarea jumătății de veac — împlinite sau nu, n'are însemnătate — nu ne putem da seama de toată tranformarea orașului pe care oficiul de turism se îndărătnicește, în broșurile sale de propagandă, să-l scoată tot din scăfârlia lui Bucur ciobanul, pentru simplificarea comodă a unei concepții care a eșit de mult din controversă.

Nu ne putem da seama câtă hărnicie au pus bucureștenii într'o jumătate de veac la care trebue adăugată și cealaltă jumătate mai veche a părinților noștri.

Nu ne putem seamă și pentrucă bucureșteanul bârfește din necesitate organică. Reprezintă ironia românească. N'o face din răutate.

Ce-au făcut Fleva, Pache, Vintilă Brătianu, d-rul Costinescu, Dobrescu, Donescu?

Bucureșteanul e gata să spună că nimic deși în acest nimic s'ar rătăci, fără îndoială, acel Pană Vistierul, ctitorul Bisericei Sf-ta Ecaterina din apropierea subscrisului, la care cu vrednicie slujește părintele Gafton — s'ar rătăci Pană pentru că nu și-ar mai găsi mânăstirea de lângă biserică.

Nimic — e gata să spună bucureșteanul — uitând că acum patru ani — nu mai departe — într'o lună de zile „nebunul de Dobrescu", își mutase domiciliul în Dealul Mitropoliei ca să dea lui, bucureșteanului bârfitor, splendida alee dela care Donescu — în cursa realizărilor — așa deficitare cum sunt — a purces să croiască cea mai monumentală piață din România Mare...

SA NU BARFIM

Să scormonim vraiuri de hrisoave din vechile arhive când e deajuns să citim minunata „Istorie a Bucureștilor" în care Ionescu-Gion ne arată atât de evocator configurația nu numai a Bucureștilor de pela 1500 cu bisericele de lemn și casele gospodărești împrejmuite de verdeață, a Bucureștilor din care boerul eșea din curte ca să intre în pădure?

Acei București deabia din veacul al șeaptesprezecelea, când biserica cu Sibilele — Sfinților de azi — din calea Moșilor, reparată

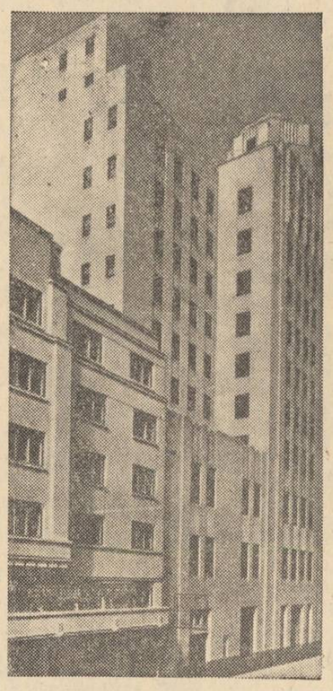

Americanisme monstruoase în Capitală

cam pe atunci de popa Hierea, era barieră în vremea lui Matei Basarab...

Pentru ce să bârfești, bucureșteanule, pururea nesățios, pururea nemulțumit și să nu faci și tu, copilărește dacă vrei, ca acel frate al mamei, colonel repezit într'o comandă din fundul Moldovei, care, acum vreo patruzeci de ani, venit în București, după multă lipsă, încremenise în mijlocul căii Victoriei în fața Casei de Depuneri și Palatului Poștelor.

— Tii, Ileană ! Dar, frumos s'a mai făcut la voi!

Fiindcă, vrei sau nu vrei să mărturisești, bucureșteanule, într'un veac — ce veac? — în 60 de ani — Bucureștii s'au transformat așa cum nici un alt oraș din Europa nu s'a schimbat în egală trecere de vreme.

Nici un alt oraș.

Nici unul n'a suferit, în trecutul lui, atât de cumplit de pe urma războaelor, cutremurelor și focului.

Bucureștenii — străbunii tăi, bârfitorule! — fugeau în munți și la întoarcere găseau orașul șters de pe fața pământului.

Cetatea, pe care ne îndărătnicim s'o atribuim lui Bucur, de zeci de ori a trăit legenda păsării Foenix care renăștea din propria-i cenușe...

Ce-a rămas, bunăoară, decât — splendidă amintire de atâtea ori reînviată — Biserica Sfântul Anton, din acea Curte Domnească ce se întindea între strada Șelari, Strada Lipscani, trecând pela Bărăție până în Calea Moșilor — până la o linie din spatele Halei de carne — ce se ține încă în picioare, până în fața Palatului Justiției?

Ce-a rămas — decât vreo câteva urme de zidire veche ascunse sub temeliile caselor de prin Covaci—din castelul pe care documentele îl dă pe seama lui Mircea cel Bătrân?

Nimic...

Bucureștii se dărâmă, Bucureștii se construesc!

Doar pe vremea noastră s'au ridicat, ca s'o luăm dela șosea — Palatul Funcționarilor Publici, Ministerul de Externe, Palatul Cantacuzino și blocul sinistru — de o exasperantă simetrie liniară — așezat la întretăerea căii Victoriei cu str. Regală ca și Palatul Adriaticei sau Casa Telefoanelor.

Noi am văzut, an după an, transformarea bulevardului Colței de care s'a legat pentru o parte numele fostului primar dr. I. Costinescu cum credem că se va lega, până la sfârșit, numele lui Al. G. Donescu, actualul primar, de prelungirea bulevardului până în Piața 8 Iunie, realizată prin atotputernicia tehnicei betonului armat care a acoperit Dâmbovița.

Și-apoi — par'că mai ieri cercetam spectacolele de vară dela Blanduzia și dela Rașca, grădini transformate în terenuri de construcții, cum bloc a devenit „Circul Regal Român Cezar Sidoli" care ne-a încântat copilăria.

Ce va fi în anul 2000 ?

Orașul de mâine

Apoi — nu e prea greu de spus și nici la niscai-va ghicitori și prezicători nu te trimet.

Un București, de care am putea să ne folosim chiar noi — ăștia — cu ceva grabă.

Un București mare, încăpător, frumos cu străzi largi, bine croite, un oraș în care se va circula în voe — atât de în voe încât toată organizația pentru circulație a prietenului Georgică Botez nu va avea nicio căutare — oraș, mă rog, civilizat...

Un București cu opera, însfârșit emancipată, cântată la casa ei, construită după dărîmarea Halei de carne.

Un București plin de monstruozitățile arhitecturale de azi — blockhausurile înălțate americănește — foarte confortabile însă oribile, esteticește vorbind, oraș modern în care se vor construi și alte monstruozități mai spăimântătoare pentrucă linia dreaptă și suprafața netedă e tot mai mult înălțată la rangul de dogmă artistică.

Monstruozități arhitecturale?

Imi vine aproape să șterg rândurile mânioase.

Uit că nu mai sunt din generația tânără și că concepția despre artă mi-a rămas la stilul în care mi-am trăit copilăria și tinerețea. Stilul arhitecturei cu motive înflorite, arcul de boltă, eleganța care a dat palatele Tuillerices, Schönbrun și mititelușele dela București, palatul familiei Cantacuzino, Casa de depuneri, Poșta...

Au rămas în stilul arhitectonic, casi în stilul muzical, la vals și la „Donna e mobile".

Anul 2000 va găsi nu numai un București schimbat, transformat. Va găsi și bucureșteni schimbați, transformați. Bucureșteni cărora le va plăcea linia dreaptă, suprafața netedă, balcoanele suprapuse în serii — le va plăcea exclusiv jazzul — atot puternicia betonului armat, dacă nu cumva a oțelului și a sticlei!

Bucureșteni, cari nu știu dacă vor mai păstra — pietatea dispare din zi în zi — ce ne-a mai rămas din vechile altare ale Bucureștilor de altă dată, păstrătoarele credinții dealungul veacurilor, din vechile altare a căror ridicare din ruină a încercat-o un biet mânuitor de condei într'o gazetă dârză pela 1937...

Vechile altare străjuite de clopotele al căror glas de aramă aduceau aminte bucureștenilor din veacurile trecute deopotrivă suferința ca și bucuria, năvala păgânului, ca și biruința creștină.

Dinu Dumbravă

Aspecte, însemne, comentarii

D. N. Crevedia

— pe care mulți îl socoteau (în special bârfitorii dela „Café de la Paix") definitiv furat de vârtejul scrisului cotidian, are gata pentru tipar două volume de poezii, o comedie în trei acte și trei romane.

Titlurile și editura în care vor apare, le vom anunța ulterior.

„Decalogul"

— *săptămânalul de atitudine creștină de sub directia d-lui* Eug. Potoran, *a apărut într'un frumos număr festiv cu ocazia sărbătorilor Crăciunului.*

Colaborează d-nii : Eug. Potoran, dr. Ilie Dăianu, Teodor Al. Munteanu, Eugen Victor Popa, Vintilă Horia, Tiberiu Borneas, Salustiu Turdeanu, pr. Liviu Chinezu, Ioan Crețu, Teodor Radu, Coriolan Gheție, Ion Șiugariu, Augustin Cosma, Ștefan Baciu, Vasile Fluerașu, Oct. Popa, Toader I. Iulian, D-tru Rugină, Marcel Olinescu, Mircea Ovidiu Savu, Victoru Ulmu, prof. Vasile Fernea, etc.

D. Pan. M. Vizirescu

— poetul de autentică inspirație românească, pe care-l găsim de câțiva ani încoace veșnic prezent în paginile revistelor „GANDIREA" și „SFARMA PIATRĂ", va apare după sărbători cu un volum de poezii.

Ne vom face o plăcută datorie să însemnăm aici meritele acestui valoros scriitor al generației noastre, a cărui modestie ar trebui luată ca exemplu de clienții permanenți ai cafenelelor.

D. Vintilă Horia

— *poetul de 'aleasă inspirație, și-a înmănunchiat de curând într'un volum intitulat „PROCESIUNI" toate poeziile apărute în revistele „Gândirea" și „Sfarmă Piatră".*

Se zice că e elegant și bine scris Noi nu l-am primit încă.

„Curcubee peste veac"

— **al treilea volum de fabule de d. VASILE MILITARU, obține un frumos succes de librărie.**

Dealtfel era și de așteptat, fiindcă aceste „Curcubee peste veac' vin să confirme un adevăr pe care numai jidanii și jidoviții nu au voit să-l recunoască: d. VASILE MILITARU este unul dintre puținii scriitori români cari își moale penița în durerile Neamului cutropit de străini.

„Luminișurile anilor mei"

— **volumul de poezii al d-lui CONST. ASIMINEI, recent apărut de sub teascurile editurii „CUGETAREA", merită a fi numărat printre puținele cărți bune din anul care expiră.**

Intr'o limbă cu adevărat românească, d. ASIMINEI reușește să redea în versul d-sale accente calde de sinceră sensibilitate.

Dar ceiace trebuie relevat în special, este dragostea sa de holdele nesfârșite al căror fâlfâit se desprinde aproape din fiecare pagină.

Vom reveni cu o cronică mai cuprinzătoare.

Ziarul „Românizarea"

A apărut n-rul de Crăciun al ziarului „Românizarea", de sub direcția d-lui Al. Bertea, cu articole interesante, semnate de d-nii: N. Crevedia, prof. univ. C. Popescu-Bălteni, prof. univ. I. Ștefanovici, dr. P. Drăgănescu-Brateș, col. N. Petrescu, C. Nicolau-Stroești, dr. Severineanul, col. P. Câmpineanu, prof. Martinescu Asău, etc.

„Românizarea" e combativă și documentată ca de obiceiu.

DE LA O ZI LA ALTA

TEATRU

OPERA ROMÂNĂ: Joi și Vineri: Relache ; Sâmbătă 25, seara : Faust; Duminică 26, matineu: Hänsel și Gretel și invitația la vals; seara: Liliacul; Luni 27, matineu: Bărbierul din Sevilla; seara: Carmen; Marți 28: Nunta lui Figaro.

TEATRUL NAȚIONAL: Joi 23, matineu: Ecuba; seara: Ion al Vădanei; Vineri 24: Relache; Sâmbătă 25, matineu: Oameni pe un sloi de ghiață; seara: Suflete tari; Duminică 28, matineu: Durnoaia; seara: Ion al Vădanei; Luni 27: Vreau să trăiesc; Marți 28: Suflete tari.

STUDIO NAȚIONAL: Joi 23, seara: Pădurea spânzuraților: Vineri 24: Relache; Sâmbătă 25, matineu: Comedia fericirii; seara: Te-am cumpărat; Duminică 26, matineu: George și Margaret; seara: Pădurea spânzuraților; Luni 27, matineu: Te-am cumpărat; seara: Comedia fericirii; Marți 28: Te-am cumpărat.

REGINA MARIA: Joi 23, matineu și seara: Gândul; Vineri 24: Relache; Sâmbătă 25, matineu: Stăpâna din La Paz; seara: Gândul și Stăpâna din La Paz; Duminică 26: matineu: Nunta de argint și Stăpâna din La Paz; seara: Gândul și Frații Karamazov; Luni 27, matineu: Gândul; seara: Stăpâna din La Paz; Marți 28, matineu: Stăpâna din La Paz; seara: Gândul.

COMOEDIA: Joi 23, matineu și seara: Problemă de rezolvat; Vineri 24: Relache; Sâmbătă 25, matineu: Problemă de rezolvat; seara: Om de încredere și Problemă de rezolvat; Duminică 26, matineu: Om de încredere și Problemă de rezolvat; seara: Kontusovka-Palace și Problemă de rezolvat.

ALHAMBRA: Joi 23, Sâmbătă 25, Duminică 26, Luni 27 și Marți 28, matineu și seara: Alhambra Palace.

MODERN: Joi 23, matineu: Noaptea de 13; seara: Crima din Expresul verde; Sâmbătă 25, Duminică 26, Luni 27 și Marți 28: matineu și seara: „Crima din expresul verde".

LIBER: Joi, Sâmbătă, Duminică, Luni și Marți, matineu și seara: Coloniale.

CĂRĂBUȘ: Joi, Sâmbătă, Duminică, Luni și Marți, matineu și seara: Poftă bună la Tănase.

VESEL: Joi și Sâmbătă, matineu și seara: Teoria Cocoșului; Duminică 26, matineu: Teoria cocoșului; seara: Fustele dela minister și Teoria cocoșului; Luni 27, matineu: Fustele dela minister; seara: Teoria cocoșului; Marți 28, seara: Teoria cocoșului.

LIGA CULTURALA: Joi ,Sâmbătă seara: Tinichigiul politician; Duminică, Luni și Marți, matineu și seara: Tinichigiul politician.

CINEMA

SCALA: Prima noapte și jurnal.
TRIANON :Farmecul Boemei și jurnal.
A.R.P.A.: India în flăcări și jurnal.
CAPITOL: Stan și Bran la Hollywood și jurnal.
ROXY: Stan și Bran la Hollywood și jurnal.
CARLTON: Nuntă cu repetiție.
CITY: Suflete sbuciumate și Taras Bulba.
DARLY: Chemarea cea mare și Farmecul unui vals.
FEMINA: Scipio Africanul și complectare.
REGAL: Căpitanul Benoit și jurnal.
NISSA: Un cântec, o fată, un sărut și Un drăcușor de fată.
ARO: Stigmatizata și jurnal.
FORUM: Abuz de încredere și jurnal.
MARCONI: Doamna dela etajul II, jurnal, complectare și revistă.
MILANO: Ogorul și complectare.
OMNIA: Căpitanii curagioși și revistă.
ELISÉE: Farmecul Boemei și jurnal.
UNIC: Sclavele albe și Dragoste în culise.
COTROCENI: S'au cunoscut în luna Mai și Curierul din California.
VOLGA (Dorobanți): Suflete pe pe mare și Un sărut la licitație și Stan și Bran.
CENTRAL: Ultima aventură a lui Buffalo Bill și Misiunea secretă.
DORY: Agentul secret și Sissy.
TRIUMF: Mica Prințesă cu Shirlei Temple și Spaniolita, film complect colorat cu Steli Duna.

RADIO

Joi, 23 Decembrie

RADIO-BUCUREȘTI
RADIO-ROMANIA

6.30. Deschiderea emisiunii. Gimnastică ritmică. Radio-jurnal. Concert de dimineață (discuri). Sfaturi gospodărești și medicale.
7.30. Inchiderea emisiunii.
13. Ora. Culturale. Sport. Cota Dunării.
13.10. Concert de prânz (discuri).
14.10 Ora. Mersul vremii. Bursa. Radio-jurnal.
14.30. Continuarea concertului de prânz (discuri).
15. Actualități străine : radiofonice.
17. Ora copiilor: I. Datine și Colinde de Crăciun, prezentate de școlile primare de băieți din Capitală. II. Jurnalul copiilor, de Victor Ion Popa.
18. Ora. Mersul vremii.
18.02. Muzică de dans, orchestra Corogolos (voce: Viorel Demetriad).
19.15. Crăciunul popoarelor slave, de d-ra Elena Eftimiu.
20.05. Cântece și colinde de Crăciun — Maxim Vasiliu (canto).

RADIO-ROMANIA

20.30—21. Muzică românească (discuri).

RADIO-BUCUREȘTI

20.30. Concert de vioară, d-na Nina Alexandrescu.

RADIO-ROMANIA și RADIO-BUCUREȘTI

21. Un Crăciun în Sicilia, de prof. Alex. Marcu.
21.15. Concert de Ajunul Crăciunului: Aurel Alexandrescu (canto); orchestra Radio.
22.30. Radio-jurnal: sport.
22.45. Concert de noapte al orch. Victor Predescu, transmis dela restaurantul „Luxandra Parc".
23.45. Jurnal pentru străinătate, în limba franceză și germană.

Vineri, 24 Decembrie

RADIO-BUCUREȘTI
RADIO-ROMANIA
Ora dimineții (6.30—7.30)

6.30. Deschiderea emisiunii. Gimnastică ritmică. Radio-jurnal. Concert de dimineață (discuri). Sfaturi gospodărești și medicale.
7.30. Inchiderea emisiunii.
13. Ora. Culturale. Sport. Cota Dunării.
13.10. Concert de prânz (discuri).
14.10. Ora. Mersul vremii. Bursa. Radio-jurnal.
14.30. Continuarea concertului de prânz (discuri).
15. Actualități străine; Radiofonice.
18. Ora. Mersul vremii.
18.02. Concert de după amiază (discuri).
19. Actualități artistice.
19.15. Corul gardienilor publici, condus de Alex. Baroncea: Cântec de Crăciun, de Gh. Cucu.
19.45. Prof. Nicolae Iorga: Vechea noastră școală și învățămintele ei.
20. D-na Florence Lupașcu (harpă), I. Fotino (violoncel) și N. Rădulescu (harmonium).
20.25. D-na Aca de Barbu (canto): 16 colinde de Brediceanu din Maramureș, Bistrița-Năsăud și Caraș-Severin.
20.45. VICLEIMUL, de Victor Ion Popa.
22. Radio-jurnal: sport.
22.15. Crăciunul popoarelor (prezentări muzicale, discuri).

Sâmbătă, 25 Decembrie

RADIO-BUCUREȘTI
RADIO-ROMANIA

12.30. Colinde: Sextetul vocal Cotroceni, cond. de I. Peiu.
13. Ora. Culturale. Cota Dunării.
13.05. Concert de muzică românească. Orch. Jean Sibiceanu (voce: Cristian Vasile.
14.10. Ora. Mersul vremii.
14.15. Stroe și Vasilache.
14.30. Continuarea concertului orchestrei Jean Sibiceanu.
18. Ora. Mersul vremii.
18.02. Concert de după amiază. Orchestra Costică Tandin (voce : Mia Braia și Petre Alexandru.
19. Cântece vesele românești. Al. Grozuță (canto).
19.20. Continuarea concertului.
20. Transmisie dela Vatican (Roma). Concert religios dirij. de E. S. Perosi (solist: Beniamino Gigli. Popescu.
21. Colinde și Icoane. de pr. Nae
21.15. Muzică de dans, orch. de dans Radio, dirij. de Const. Bobescu.
22.30. Sport.
22.35—24. Muzică românească — orch. Jean Dumitrescu.

Duminică, 26 Decembrie

9.55. Ora religioasă: I. Clopote ; II. Serviciul religios transmis de la Sf. Patriarhie; III. Predică, de pr. Toma Chiricuță.
13. Ora. Culturale. Cota Dunării.
13.05. Concert de prânz, orchestra Vasile Julea (voce: Ion Luican).
14.10. Ora. Mersul vremii.
14.15. Continuarea concertului orchestrei Vasile Julea.
15. Ora satului : sfaturi pentru gospodari.
15.15. Taraful Teodorescu-Zavaidoc.
15.45. Valeriu Măgureanu: De vorbă cu sătenii.
18. Ora. Mersul vremii.
18.02. Concertul fanfarei reg. 4 roșiori „Regina Maria", cond. de lt. Juncu.
19. Actualități medicale.
19.10. Muzică de dans (discuri).
20.10. Cântece de Crăciun — d-ra Viorica Anghel (canto).
20.35. „Bărbierul din Sevilla" operă bufă în 3 acte, de Rossini (disc.).
In pauza I-a (21.15—21.35): In genunchi lângă mamă și copil, de d-na Claudia Milian.
In pauza II-a (22.35—22.40): Rezultatele sportive, de Radu Vasilescu.
23.20. Concert de noapte (discuri).

Luni, 27 Decembrie 1937

RADIO BUCUREȘTI
RADIO ROMÂNIA
Ora dimineții (6.30—7.30)

6.30: Deschiderea emisiunii. Gimnastică ritmică. Radio-jurnal. Concert de dimineață (discuri). Sfaturi medicale.
7.30: Inchiderea emisiunii.
13.10: Concert de prânz, dansuri din opere (discuri).
14.10: Ora. Mersul vremii. Bursa. Radio-jurnal.
14.30: Muzică ușoară, d-na Joujou Pavelescu (canto).
15.00: Actualități străine; Radiofonice.
18.00: Ora. Mersul vremii.
18.02: Datinile bucovinene, de Traian Chelaru.
18.17: Concert de după amiază (discuri).
19.00: Actualități românești: Limba; Cărți și reviste.
19.15: Concetrtul corului școalei normale de fete „Madona Dudu" (Craiova), cond. de Nelu Ionescu.
19.45: Puterea datinilor, de Nicolae Roșu.
20.00: Orchestra Radio. dirij. de Const. Nottara: Valsuri și marșuri preferate.

UNIVERSITATEA RADIO

21.15: Medicina și omul sănătos, de dr. Aurel Voina.
21.30: Concert de pian, Paul Jelescu.
22.05: D-na Mansi Barberis-Plăcinteanu (canto): Compozitori români.
22.30: Radio-jurnal. Sport.
22.45: Concert de noapte al orchestrei Ionel Giurgea, transmis de la restaurantul „Modern".
23.45: Jurnal pentru străinătate în limba franceză și germană.

I. ANASTASIU PELEANU
FABRICĂ DE CAROSERII PENTRU AUTOMOBILE
FURNIZORUL CURȚII REGALE
EMAILAJ „DUCO"
TELEFON ; 215 | 80
Atelier pentru Lemnărie, Fierărie, Tapiserie și Tinichigerie, Reparațiuni generale
ATELIERE MECANICE
BUCUREȘTI, Calea DOROBANȚILOR, 31
EXPOZIȚIE DE AUTOMOBILE
CAROSERII DE LUX PENTRU TURISME

CALENDARUL revistei
„Sfarmă Piatră"
este singurul loc unde se întâlnesc toți naționaliștii fără să se certe între ei.
O lucrare de mare artă—250 pagini, literatură, statistică, documentare anti-iudeo-masonică, reproduceri în culori, portretele șefilor mișcării naționaliste, etc.

CADOURI UTILE PENTRU DOAMNE și DOMNI
BLĂNURI
Paltoane - Costume
Rochii - Mantouri
Pălării - Căciuli
Cămăși - Pijamale
Sacouri de casă
Cravate - Mănuși
Fulare - Pulovere
Ciorapi
Incălțăminte „Filt"
Cea mai veche casă din țară. Furnizoarea Curții Regale
SIGMUND PRAGER
BULEV. ACADEMIEI 4, Telefon 3.88.04. Serviciul la domiciliu.

Constatări pe marginea alegerilor pentru Adunarea Deputaţilor

Situaţia partidelor cari au fost angajate în luptă. O comparaţie între rezultatul dela 1933 şi cel de azi. Soarta d-lor Iunian şi Argetoianu

Aşa dar, rezultatul general al alegerilor efectuate Luni, 20 Decembrie, pentru adunarea deputaţilor, încă nu se cunoaşte în mod oficial. Calculele se fac cu anevoe, socotelile sunt migăloase şi ni se spune că situaţia exactă asupra scrutinului o vom avea-o dela comisia electorală centrală şi nu dela ministerul de interne, cum s'a procedat la alte consultări populare.

Când va comunica rezultatul comisia centrală electorală?

Nu ştim.

Şi faţă cu această realitate, unii manifestă o nervositate ascuţită explicabilă. Ba s'a şi protestat că se întârzie aşa de mult şi ţara nu este informată asupra surprizelor prilejuite partidelor politice, de urne.

S'a mai petrecut, însă şi altă dată ceeace unora le apare anormal azi. Şi atunci lucrurile erau mai grave. Şi motivele de supărare mai mari. Totuş nu s'au formulat acuzaţiuni.

Îşi aduc aminte, oare, naţional-ţărăniştii?

Rezultatul scrutinului de Luni

Din cifrele pe cari le avem până în momentul când scriem aceste rânduri — cifre obţinute dela ministerul de interne, care ne înştiinţează că nu sunt definitive — reiese că alegătorii s'au exprimat precum urmează:

Votanţi: 2.718.628.
Naţional-liberalii: 1.013.211 v.
Naţional-ţărăniştii: 567.414 v.
Totul pentru ţară: 441.614 v.
Naţional-creştinii: 252.246 v.
Liberalii georgişti: 100.939 v.
Maghiarii: 108.364 v.

Ce desprindem?

Din cauza cotei de 40 la sută — care nu a putut fi atinsă — guvernul va lua 147 mandate, naţional-ţărăniştii 73 mandate, legionarii 62 mandate, naţional-creştinii 37 mandate, georgiştii 15 mandate şi maghiarii 17 mandate.

Opoziţia, la un loc, ar însuma 240 de mandate, iar liberalii 147 de mandate.

Dar, rezultatele, cifrele, deocamdată numai aproximative, comparate cu cele din 1933, la ce concluzie duc?

Iată, să reproducem rezultatele alegerilor dela 1933:

Naţional-ţărăniştii: 414.685 voturi, 300 mandate.
Naţional-ţărăniştii: 414.685 voturi, 29 mandate.
Lupiştii: 152.167 voturi, 11 mandate.
Liberalii georgişti: 147.665 voturi, 11 mandate.
L.A.N.C. (A. C. Cuza): 133.205 voturi, 9 mandate.
Naţional-agrarii (O. Goga): 121.748 voturi, 9 mandate.
Maghiarii: 119.562 voturi, 8 mandate.
Radical-ţărăniştii: 82.930 voturi, 5 mandate.
Argetoianiştii: 73.208 voturi, 5 mandate.

Constatăm că faţă de acum patru ani liberalii au pierdut 505.653 voturi.

Naţional-ţărănişti s'ar părea că au câştigat sufragii importante. Realitate e că se menţin, fără să fie realizat vre-un plus.

In adevăr, la 1933, când naţional-ţărăniştii nu erau fuzionişti cu lupiştii, au avut 414.685 voturi. Azi, pentrucă s'au contopit cu d. dr. Lupu, normal şi logic e să adunăm şi cele 152.167 voturi ale acestuia.

Total, deci, 566.852, faţă de 567.414 voturi obţinute Luni.

Au câştigat ceva? Nu.

Georgiştii, în schimb, pierd 46.676 voturi faţă de 1933.

Naţional-creştinii se menţin pe poziţie. Acum patru ani d. A. C. Cuza a avut 133.205 voturi, d. Octavian Goga 121.748 voturi. Total: 254.953.

Az au 242.246 voturi.

Menţionăm, că dacă împotriva lor nu se deslănţuia teroarea şi dacă în Basarabia nu venea, la comandă, viscolul adus de d. Inculeţ, altul ar fi fost numărul voturilor.

Maghiarii au înregistrat şi ei unele scăderi.

La 1933 legionarii, pentrucă erau dizolaţi, n'au candidat. Azi, prezentându-se în faţa corpului electoral, au trecut examenul în chip strălucit, obţinând un număr impresionat de voturi: 441.614.

Deci, la o mică distanţă de partidul naţional-ţărănesc, care e un partid vechi, cu practică politică îndelungată şi care se laudă că ţara e cu el şi numai cu el.

Cum e ţara cu naţional-ţărăniştii, cu democraţia, când mişcările naţionaliste — Totul pentru Ţară şi naţional-creştinii — au, în total, 683.860 voturi şi democraţia numai 567.414 voturi?

ÎNFRÂNGEREA D-LUI MANIU

Din aceste alegeri mai reiese însă, că d. Maniu a fost înfrânt în Ardeal.

In Ardealul în care d. Maniu pretinde că nimeni, afară de d-sa, nu poate avea popularitate, s'au înregistrat următoarele rezultate:

SIBIU, d. Maniu 5858 v., liberalii 19170 v., legionarii 6607 v.
BRAŞOV, d. Maniu 2993, liberalii 8109, legionarii 4082.
FAGARAŞI, d. Maniu 4784, liberalii 8109, legionarii 4001.
T. MICA, d. Maniu 3875, liberalii 7492, legionarii 2184.
NASAUD, d. Maniu 4328, liberalii 7492, legionarii 2187.
NASAUD, d. Maniu 4326, liberalii 9491, legionarii 5775.
T. MARE, d. Maniu 3873, liberalii 11657, legionarii 3377.
ALBA, d. Maniu 11250, liberalii 11892, legionarii 8443.
HUNEDOARA, d. Maniu 10843, liberalii 17762, legionarii 12582.
ODORHEI, d. Maniu 1660, liberalii 10453, legionarii 1209.
TURDA, d. Maniu 5506, liberalii 8161, legionarii 7893.
SOMEŞ, d. Maniu 9212, liberalii 9643, legionarii 4604.
CLUJ, d. Maniu 12296, liberalii 12163, legionarii 4606.
MUREŞ, d. Maniu 5560, liberalii 10904, legionarii 5372.
SEVERIN, d. Maniu 8178, liberalii 15545, legionarii 10570.
BIHOR, d. Maniu 17761, liberalii 30715, legionarii 12210.
SATU MARE, d. Maniu 9764, liberalii 11600, legionarii 3700.
MARAMUREŞ, d. Maniu 5872, liberalii 10.815, legionarii 4658.

Dar rezultatul scrutinului de luni ne mai arată că, treptat, treptat, partidul d-lui Iunian e scos din circulaţie. Merge spre înmormântare.

Şi ne pare foarte bine, deoarece asta e prăbuşirea uneia din numeroasele estrade

D. OCTAVIAN GOGA

pe cari stau cocoţaţi duşmanii ţării, jidanii.

E explicabil, dealtfel, că d. Iunian îşi pierde şi bruma de popularitate ce-o mai avea, de vreme ce d-sa a tolerat, în ultima vreme, ca un membru al partidului, colonelul Petre Petrescu, să ofenseze grav pe Prea Fericitul Patriarh dr. Miron Cristea.

Ţara nu a uitat şi când a avut prilejul să se răzbune, s'a răzbunat.

*

E curios, însă, — şi ne doare, o mărturisim sincer — că partidul poporului, care a realizat atâtea înfăptuiri în cele două guvernări, a căzut în disgraţie cetăţenilor.

Dece, oare?

Pentrucă mareşalul Averescu nu a făgăduit marea şi sarea cum au făgăduit naţional-ţărăniştii?

Pentrucă nu a supralicitat?

Sau pentrucă s'a menţinut, dârz, pe stânca eticei politice?

Iată câteva întrebări cărora nu le putem răspunde.

Un alt partid care se pierde e cel al d-lui Const. Argetoianu.

Nu suntem surprinşi.

D. Argetoianu prea a vâslit, în ultimii ani, când la stânga, când la dreapta.

Şi azi opinia publică apreciază infinit pe oamenii cu atitudine precisă.

VICTOR MOCANU

Ce înfăţişare va avea Parlamentul

147 liberali, 73 ţărănişti, 62 legionari, 37 naţional-creştini, 15 georgişti

Guvernul neluând cota de 40 la sută, viitorul Parlament va avea următoarea înfăţişare:

1. MUNICIPIUL BUCUREŞTI
Partidul Naţional-Liberal
Nicolae Iorga
Dr. Ioan Em. Costinescu
Constantin Angelescu
Gabriel Marinescu
Al. Gh. Doneseu
Nicolae Georgescu
Partidul Totul Pentru Ţară
Protoereu Ion Moţa
Profesor univ. Ion Găvănescul
Prof. univ. Corneliu Şumuleanu
Partidul Naţional-Liberal
(Gh. I. Brătianu)
Gheorghe I. I. C. Brătianu
Partidul Naţional-Ţărănesc
Iuliu Maniu
Dr. N. Lupu
Grigore Filipescu

2. ALBA
Partidul Naţional-Liberal
Dr. Valeriu Pop.
Partidul Naţional-Ţărănesc
Dr. Iuliu Maniu.
Partidul Totul Pentru Ţară
Ion Zelea Codreanu.

3. ARAD
Partidul Naţional-Liberal
(Const. I. C. Brătianu)
Dimitrie Manolescu.
Aurel Birtolon.
Partidul Naţional-Ţărănesc
Dr. Iustin Marşieu.
Dr. Romul Coţioiu.
Radu Budişteanu.
Victor Gârcineanu.
Partidul Maghiar
Dr. Parecz Bela (Adalbert).
Kintzig Ioan.

4. ARGEŞ
Partidul Naţional-Liberal
(Const. I. C. Brătianu)
Const. I. C. Brătianu.
Petre Tudor.
Partidul Naţional-Ţărănesc
Armand M. Călinescu.
Vasile D. Viespescu.
N. Nicolescu-Lungu.
Partidul Totul Pentru Ţară
Alexandru Cantacuzino.

5. BACAU
Partidul Naţional-Liberal
(Const. I. C. Brătianu)
Cancicov Mircea.
Gândea Romulus.
Cristoveanu Cristea.
Partidul Naţional-Creştin
Gheorghe Urziceanu.
Mihail Arion.
Partidul Naţional-Ţărănesc
Nicolai Costăchescu.

6. BAIA
Partidul Naţional-Liberal
(Const. I. C. Brătianu)
Const. Sturdza.
Const. Pârvulescu.
Partidul Naţional-Creştin
Vasile T. Prelipceanu.
Vicenţiu Franciuc.

7. BALŢI
Partidul Naţional-Liberal
(Const. I. C. Brătianu)
Dr. Petre Cazacu.
Ion N. Pilat.
Partidul Naţional Creştin
Gheorghe A. Cuza.
Dr. Eugen Hâncu.
Vasile Gabor.
Partidul Naţional-Ţărănesc
Anton Crihan

8. BIHOR
Partidul Naţional-Liberal
(Const. I. C. Brătianu)
Tiberiu Moşoiu.
Dr. Petre Popovici.
Dr. Petre Topa.
Nerva Traian Cosma.
Partidul Naţional-Ţărănesc
Popovici Mihai.
Roxin Teodor.
Partidul Totul Pentru Ţară
Gheorghe Ciorogariu.
Corneliu Z. Codreanu.
Partidul Maghiar
Dr. Soos Ştefan.

9. BOTOŞANI
Partidul Naţional-Liberal
Victor Iamandi
Dimitrie N. Răutu
Partidul Naţional-Ţărănesc
Petre Irimescu
Partidul Naţional-Creştin
Dr. Haralamb Vasiliu
Mihai Zaiţa

10. BRAŞOV
Partidul Naţional-Liberal
Dr. Voicu Niţescu
Partidul Totul pentru Ţară
Traian Cotigă
Partidul Maghiar
Szabo Beni

11. BRAILA
Partidul Naţional-Liberal
Constantin I. C. Brătianu
Ionel Marinescu
Dr. V. Demetrescu Brăila
Partidul Naţional Ţărănesc
Gr. Filipescu
Partidul Totul pentru Ţară
Colonel Zăvoianu Ştefan
Găzdaru Dumitru

12. BUZAU
Partidul Naţional-Liberal
Dr. Constantin Angelescu
Justin Stănescu
Remus Nestor
Const. Tegăneanu
Partidul Naţional-Ţărănesc
Nicolae Anghel
Partidul Totul pentru Ţară
Const. N. Popescu

13. CAHUL
Partidul Naţional-Liberal
C-tin Ion Rădulescu
Mihail Gheorghiu
Ioan Costeanu
Ioan G. Tomov

14. CALIACRA
Partidul Naţional-Liberal
George Fotino
Enric Voinescu
Nic. Luscan
Partidul Poporului
Prof. dr. C. Daniel

15. CARAŞ
Partidul Naţional-Ţărănesc
Virgil Madgearu
Adonis Popov
Partidul Naţional-Liberal
Dr. Alex. VaidaVoevod
Octavian Furlugeanu
Partidul Totul pentru Ţară
Ioan N. Ionescu

16. CAMPULUNG-Bucovina
Partidul Naţional-Liberal
Constantin Ardeleanu
Partidul Totul pentru Ţară
Traian Brăileanu

17. CERNAUŢI
Partidul Naţional-Liberal
Dr. Nistor Ion I.
Vântu Gheorghe G.
Partidul Totul pentru Ţară
Brăileanu Traian
Partidul Naţional-Ţărănesc
Moldovan Dimitrie
Andriasciuc Grigore
Dr. Nicoară Octavian

18. CETATEA-ALBA
Partidul Naţional-Liberal
Stăncescu Dumitru
Verbiţchi Petre
Rotta Alexandru
Partidul Naţional-Ţărănesc
Teodor D. Iacobescu
Alexandru Halunga
Partidul Naţional-Creştin
A. C. Cusin
Partidul Ţărănist-Radical
Uzun Feodor

19. CIUC
Partidul Naţional-Liberal
Cerbu Gheorghe
Partidul maghiar
Dr. Pal Gabor
Dr. Bartha Ignatie

20. CLUJ
Partidul Naţional-Liberal
Alexandru Lapedatu
Florian Ştefănescu-Goangă
Partidul Totul pentru Ţară
Ioan Banea
Partidul Naţional-Ţărănesc
Iuliu Maniu
Dr. Octavian Prie
Partidul maghiar
Dr. Bethlen Gheorghe

21. CONSTANŢA
Partidul Naţional-Liberal
V. P. Sassu
Radu Roşculeţ
Partidul Naţional-Ţărănesc
Vasile Lepădatu
Gh. Mihail
Partidul Totul pentru Ţară
Virgil Ionescu

22. COVURLUI
Partidul Naţional-Liberal
Victor Slăvescu
Gh. Onose
Partidul Naţional-Ţărănesc
Gr. Gafencu
Partidul Naţional-Liberal
(Gh. I. Brătianu)
Gheorghe I. Brătianu.
Partidul Totul pentru Ţară
Ion Zelea-Codreanu
Gheorghe Clime
Aurel Ibrăileanu

23. DAMBOVIŢA
Partidul Naţional-Liberal
Constantin D. Dimitriu
I. Gr. Perieţeanu
I. C. Nicolaescu
Partidul Naţional-Ţărănesc
Cezar Spineanu
Constantin Săndulescu
Partidul Totul pentru Ţară
Ion Victor Vojan

24. DOLJ
Partidul Naţional-Liberal
Tătărescu Emanuel
Iovipale Nicolae
Popescu F. Ion
Partidul Naţional-Creştin
Grigorie Pleşea
Paritdul Naţional-Liberal
(Gh. I. Brătianu)
Architect Gh. M. Cantacuzino
Partidul Totul pentru Ţară
Grigorie Cristescu
Corneliu Zelea Codreanu
Partidul Naţional-Ţărănesc
Virgil Potârcă
Aurel Giulescu
Partidul Agrar
Constantin Argetoianu

25. DOROHOIU
Partidul Naţional-Liberal
Ion I. Pillat
N. A. Stoianovici
Partidul Naţional-Ţărănesc
Mihail Răutu
Partidul Naţional-Creştin
Marcel Adam

26. DUROSTOR
Partidul Naţional-Liberal
Constantin Algiu
Ioan Cosăcescu
Partidul Naţional-Ţărănesc
Ing. Mihail Prigoianu
Partidul Naţional-Liberal
(Gh. I. Brătianu
Constantin Hentzescu

27. FAGARAŞ
Partidul Naţional-Liberal
Mihail Oromolu
Partidul Naţional-Ţărănesc
Dr. Aurel Dobrescu
Partidul Poporului
Dr. Dănilă Vassu

28. FALCIU
Partidul Naţional-Liberal
Ion Gh. Vântu
Emil Mocanu
Partidul Naţional-Ţărănesc
Nicolae Lupu
Partidul Naţional-Creştin
Ion D. David

29. GORJ
Partidul Naţional-Liberal
General Alex. Tătărescu
Eugen Titeanu
Em. Em. Săvoiu
Partidul Totul pentru Ţară
Gheorghe I. Ciorogaru
Partidul Naţional-Ţărănesc
Vasile Arjoceanu

30. HOTIN
Partidul Naţional-Liberal
Marin Florescu
Ion Cazacencu
Partidul Naţional-Ţărănesc
Virgil Madgearu
Partidul Naţional-Creştin
Gheorghe D. Ciolac
Vladimir Nazarevici

31. HUNEDOARA
Partidul Naţional-Liberal
Tătărescu Gheorghe
Bursan Constantin
Dr. Miocu Romul
Duca Grigorie
Partidul Naţional-Ţărănesc
Mihai Popovici
Nicolae Penescu
Partidul Totul pentru Ţară
Ion Moţa
Ion Banea
Iosif Costea

32. IALOMIŢA
Partidul Totul pentru Ţară
Mihail Polihroniade
Luca Teodoriu
Partidul Naţional-Ţărănesc
Ion Răducanu
Partidul Naţional-Liberal
Aurelian Bentoiu
Al. Pitişteanu
Partidul Naţional-Creştin
Dr. Gh. Banu

33. IAŞI
Partidul Naţional-Liberal
Victor Iamandi
Ioan Zipa
Dimitrie Dimitriu
Eduard Lăzărescu
Partidul Naţional-Ţărănesc
Neculai Costăchescu
Gheorghe Zane
Partidul Naţional-Creştin
Prof. Universitar Alexandru C. Cuza
Prof. Univ. Gh. A. Cuza

34. ILFOV
Partidul Naţional-Liberal
Const. I. C. Brătianu
D. R. Ioanitescu
Mircea N. Iorga
Partidul Totul pentru Ţară
Alex. Constantinescu
Partidul Naţional-Liberal
(Gh. I. Brătianu)
Gheorghe I. Brătianu
Partidul Naţional-Ţărănesc
Virgil N. Madgearu
N. T. Popescu Zorica

35. ISMAIL
Partidul Naţional-Liberal
Sergiu Dimitriu
Lt.-comandor Marin Constantinescu
Partidul Naţional-Ţărănesc
Mihail Ghelmegeanu
Ştefan Constantinov

36. LAPUŞNA
Partidul Naţional-Liberal
Ion C. Inculeţ
Ion Costin
I. Vasilescu Valjan
Hristea Dăscălescu
Partidul Naţional-Ţărănesc
Pantelimon Halipa
Dumitru D. Bogos
Partidul Naţional-Creştin
A. C. Cuza
Constantin N. Tomescu

37. MARAMUREŞ
Partidul Naţional-Liberal
Constantin Xeni
Ion Urdea
Partidul Naţional-Ţărănesc
Dr. Ilie Lazăr
Partidul Totul pentru Ţară
Emil Şiancu

38. MEHEDINŢI
Partidul Naţional-Liberal
Richard Franassovici
Goiceanu Ştefănescu Gh.
Băbeanu Pompiliu
Partidul Naţional-Creştin
A. C. Cuza
Partidul Totul pentru Ţară
Pr. Dr. Grig. I. Cristescu
Partidul Naţional Ţărănesc
Vasile Rădulescu
Constantin Danciu

39. MUREŞ
Partidul Naţional-Liberal
Profesor Mihail Şerban
Dr. Dandea Emil
Partidul Totul pentru Ţară
Găvănescu Ion
Partidul Naţional-Creştin
Goga Octavian
Partidul Maghiar
Dr. Bethlen Gheorghe
Laar Francisc

40. MUSCEL
Partidul Naţional-Liberal
Dumitru Alimăneştianu
Ion Modreanu
Patrdiul Naţional-Ţărănesc
Ion Mihalache
N. P. Şuţa

41. NASAUD
Partidul Naţional-Liberal
Tudor Dan
Partidul Naţional-Creştin
Leon Scridon
Partidul Totul pentru Ţară
Nelu Ionescu

42. NEAMŢ
Partidul Naţional-Liberal
Neculai Guranda
Partidul Naţional-Liberal
(Gh. I. Brătianu)
Dimitrie M. Sturdza
Partidul Naţional-Ţărănesc
G. V. Măcărescu
Partidul Totul pentru Ţară
Radu Budişteanu

43. ODORHEI
Partidul Naţional-Liberal
Dr. Pordea Augustin
Muică Teodor
Partidul Maghiar
Bethlen Gheorghe
Dr. Willer Iosif

44. OLT
Partidul naţional-liberal
Al. Alimănişteanu
I. A. Tomescu
Partidul totul pentru ţară
Pr. Ion Dumitrescu
Partidul naţional ţărănesc
Nicolae Titulescu

45. ORHEI
Partidul naţional-liberal
Vasile Bârcă
Traian Dumitriu-Şoimu
Nicu Săndulescu
Partidul naţional creştin
Constantin Popoiu
Partidul evreesc
Mayer Ebner
Partidul naţional-liberal
(Gh. I. Brătianu)
Victor Ojog

46. PRAHOVA
Partidul naţional-liberal
Inginer Petre N. Bejan
Grigore Ivănceanu
Grigore Dimitrescu
Partidul naţional-liberal
N. Constantinescu Bordeni
(Gh. I. Brătianu)
Partidul naţional-ţărănesc
Const. G. Brezeanu
Cristel Ceauşoglu
Partidul totul pentru ţară
Corneliu Şumuleanu
Gheorghe Clime

47. PUTNA
Partidul naţional-liberal
N. N. Săveanu
Iuliu Maniu
Ioan P. Ioan
Partidul naţional-liberal
Constantin C. Giurăscu
Partidul naţional-ţărănesc
Nicolai St. Graur
Partidul totul pentru ţară
Ionică Eugen

48. RADAUŢI
Partidul naţional-liberal
Dr. Ioan Nistor
Partidul totul pentru ţară
Vasile Iasinschi
Nelu Ionescu
Partidul naţional creştin
Nichifor Robu

49. R.-SARAT
Partidul naţional-liberal
Const. A. Tătăranu
Ionel Lupescu
Partidul naţional-liberal
Const. Zamfirescu
Partidul totul pentru ţară
Petre Andonescu

50. ROMAN
Partidul naţional-liberal
Dr. Ioan Manolescu-Strunga.
Neculai Tăutu.
Partidul naţional-creştin
Mihai S. Manea.

51. ROMANAŢI
Partidul naţional-liberal
Mircea Djuvara
I. D. Ianculescu
Partidul naţional-ţărănesc
Ştefan Mihăescu
Partidul agrar
C. Basarab Brâncoveanu
Partidul naţional-creştin
Istrate Micescu
Partidul totul pentru ţară
Ştefan Anastasescu

52. SALAJ
Partidul naţional-liberal
Dr. Lobonţiu Emil
Dr. Dan Sever
Partidul naţional-ţărănesc
Dr. Maniu Iuliu
Dr. Solomon Virgil
Partidul maghiar
Iosika Ioan
Bölöni Paul

53. SATU-MARE
Partidul naţional-liberal
Dr. Alexandru Vaida-Voevod

D. CORNELIU CODREANU

Dr. Valer Roman
Partidul naţional-ţărănesc
Mihai Popovici
Partidul naţional-creştin
Dr. Ilie C. Barbul
Partidul maghiar
Dr. Bethlen Gheorghe
Partidul ţărănist-radical
Nicolae (Nunca) Protopopescu

54. SEVERIN
Partidul naţional-liberal
Dr. Titus Popoviciu
Partidul naţional-ţărănesc
Dr. Ioan Lugoşianu
Partidul totul pentru ţară
Ilie Gârneaţă
Partidul naţional-creştin
Goga Octavian
Partidul ţărănist radical
Dr. Pavel Codru
Partidul social democrat
Nicolai Muntean

55. SIBIU
Partidul naţional-liberal
Dr. Viorel V. Tilea
Dr. Eugen Piso
Partidul totul pentru ţară
Ioan Banea
Partidul naţional-ţărănesc
Dr. Jeronim Stoichiţia
Partidul poporului german
Herwart Scheiner

56. SOMEŞ
Partidul naţional-liberal
Brătianu C. Constantin
Vaida Voivod Mircea
Partidul naţional creştin
Dr. Puşcaşiu Iosif
Dr. Macavei Iosif
Partidul naţional ţărănesc
Popp Gheorghe
Dr. Cureu Ioan
Partidul maghiar
Dr. Bene Francisc

57. SOROCA
Partidul naţional-liberal
Anastase Gheorghiu
Ioan Pelivan
Partidul ţărănist radical
Ion Codreanu
Partidul naţional-ţărănesc
Grigore Cazacliu
Partidul naţional creştin
Petru Stati
Partidul agrar
Vladimir Cristi

58. STOROJINEŢ
Partidul naţional-liberal
Dr. Morariu Aurel
Partidul naţional-ţărănesc
Dr. Lunguleac Onufrei
Partidul evreesc
Dr. Fischer Teodor

59. SUCEAVA
Partidul naţional-liberal
Vasile Grecu
Partidul totul pentru ţară
Ion Moţa
Partidul naţional creştin
Gheorghe Cârlan

60. TARNAVA-MARE
Partidul Naţional-Liberal
Dr. Titu Gane
Nicolaus Hans Hockel
Partidul Ţărănist-Radical
Grigorie Iunian
Partidul Poporului German
Dr. Alfred Bonfert

61. TARNAVA-MICA
Partidul Naţional-Liberal
Gheorghe Cipăianu
Corneliu T. Ghimbăşeanu
Ioan Pădurean
Partidul Naţional-Ţărănesc
Dr. Augustin Popa

62. TECUCI
Partidul Naţional-Liberal
Eduard Mirto
Nicolae Berha
Partidul Naţional-Ţărănesc
Vasile Gh. Beldie
Partidul Totul Pentru Ţară
Zăvoianu Ştefan

63. TELEORMAN
Partidul Naţional-Liberal
Victor Antonescu
Tache Slăvescu
Partidul Naţional-Creştin
Stan Ghiţescu
Partidul Naţional-Ţărănesc
Virgil Madgearu
Tuliu Panait
Partidul Totul Pentru Ţară
Ionică Eugen

64. TIGHINA
Partidul Naţional-Liberal
Gheorghe Brătescu
Constantin Vidraşcu
Grigorie Radovici
Partidul Naţional-Creştin
Dumitru Gh. Topciu
Partidul Naţional-Ţărănesc
Ştefan Ciobanu

65. TIMIŞ-TORONTAL
Partidul Naţional-Liberal
Constantin Brătianu
Dr. Coriolan Băran
Dr. Hans Otto Roth
Partidul Totul Pentru Ţară
Ion Zelea Codreanu
Bănică Dobre
Partidul Naţional-Ţărănesc
Sever Bocu
Partidul Naţional-Creştin
Dr. Antoniu Bogdan
Partidul Poporului German
Francisc Adam Minnich
Partidul Social Democrat
Gheorghe Grigorovici
Partidul Maghiar
Dr. Iosif Willer

66. TREI-SCAUNE
Partidul Naţional-Liberal
Dr. Ştefan Bogdan
Partidul Naţional-Creştin
Dumitru Bogdan Ingin
Partidul Naţional-Ţărănesc
Costache Lupu

67. TULCEA
Partidul Naţional-Liberal
Teodor Economu
Partidul Naţional-Ţărănesc
N. Georgescu-Tulcea
Partidul Totul Pentru Ţară
Grigore Cristescu
Partidul Ţărănist-Radical
Aurel Teodorescu

68. TURDA
Partidul Naţional-Liberal
Gheorghe Cipăianu
Partidul Naţional-Ţărănesc
Dr. Ionel Pop
Partidul Totul Pentru Ţară
Gheorghe Furdui
Partidul Maghiar
Dr. Gal Nicolae

69. TUTOVA
Partidul Naţional-Liberal
Ioan Bontaş
Theodor Sglimbea
Partidul Naţional-Ţărănesc
Dr. Vasile Răşcanu
Partidul Naţional-Creştin
Ioan Gh. Savin
Partidul Totul Pentru Ţară
Traian Cotigă

70. VASLUI
Partidul Naţional-Liberal
Mihail Negură
Victor Mălinescu
Partidul Naţional-Ţărănesc
Petre Andrei
Partidul Naţional-Creştin
Octavian Goga

71. VALCEA
Partidul Naţional-Liberal
Nicu M. Budurescu
Adam Ionescu
Partidul Naţional-Ţărănesc
Dinu Simian-Constantin
Partidul Totul Pentru Ţară
Radu Dumitrescu-Gyr
Partidul Ţărănist-Radical
Alex. I. Dumitrescu-Colteşti

72. VLAŞCA
Partidul Totul Pentru Ţară
Vasile Christescu
Partidul Naţional-Liberal
D. R. Ioanitescu
D. Iucu
Partidul Naţional-Ţărănesc
Alexandru Cartojan
Partidul Naţional-Creştin
Ion D. Enescu
Partidul Poporului
Constantin Spânesteanu

ULTIMA ORA

Național creștinii după alegeri

D-nii A. C. Cuza și Octavian Goga își mențin pozițiile de luptă. Moldova și Basarabia devotate intransigenței antisemite. Rolul partidului național creștin. Naționalismul la noi e antisemitism.

— Imperativul unei întineriri și dinamizări a cadrelor —

După ultimele rezultate, cari trebuiesc totuși confirmate oficial, național-creștinii au obținut în aceste alegeri, peste 250.000 de voturi. Aproape 10% dn totalul sufragiilor exprimate în întreaga țară, care a fost de 2.700.000.

Rezultatul nu răspunde, desigur, așteptărilor național-creștinilor, cari scontau un minimum de 400.000 de voturi. Nu este însă mai puțin adevărat că partidul d-lor A. C. Cuza și Octavian Goga își menține vechile poziții. La alegerile din 1933, L. A. N. C. și național-agrarienii d-lui Goga cari s'au contopit mai târziu în partidul național-creștin, obținuseră respectiv: 132.000 și 124.000 voturi. Prin urmare, totalizând, se obține aproape cifra de azi de 250.000 voturi. Concluzia: național-creștinii n'au pierdut. Dar nici n'au câștigat. E dureros. Fiindcă dacă am judeca după aceste cifre, ar trebui să constatăm că ideia națională n'a făcut nici un progres în ultimii 4 ani. Ceiace nu este cazul. Dovadă cele aproape 450.000 de voturi ale legionarilor.

VISCOLUL IN BASARABIA

Dar atunci cum se explică aceste singure 250.000 de voturi, în locul celor 400.000 minime, scontate? Ar trebui să fie întrebat d. Inculeț, care cu o zi înainte, a adus viscolul asupra Basarabiei, cu toate consecințele lui: alegători cari nu pot ajunge la vot, delegați și asistenți cari se... înzăpezesc înainte de-a sosi la urne, fire telefonice deranjate etc.

Fapt este că întensul curent național-creștin din Basarabia, a fost desființat în ziua alegerilor. De unde național-creștinii erau siguri pe 200.000 de voturi în Basarabia, n'au mai înregistrat, în

D. A. C. CUZA

alegeri, decât 65.000, în toate cele 9 județe ale provinciei de peste Prut.

CE DECLARA D. BARCA

Cu o lună înainte de alegeri, d. Bârcă, subsecretar de stat la interne, spunea oricui avea vreme să-l asculte: „dragă, eu nici nu știu dacă ar mai trebui să punem liste în Basarabia. Cuziștii vor lua toate locurile la: Bălți, Tighina, Soroca, Hotin și Orhei"... De ce vorbea așa d. Bârcă? Fiindcă pe deoparte avea dinaintea ochilor rezultatele alegerilor județene, făcute cu 2 luni mai 'nainte, iar pe de altă parte, deoarece știa că în întreaga Basarabie nu umblă din gură 'n gură decât un singur nume: CUZA.

Ei bine, ce s'a întâmplat? D. Inculeț a pus liste, pretutindeni. Și-a spart nourii electorali... înzăpezindu-i. Consecința? De unde național-creștinii trebuiau să ia la Bălți 30.000 de voturi, n'au mai luat decât 15.000. E adevărat că guvernul n'a adunat decât vreo 5000; dar, oricum, diferența între 5000 și 15.000 nu e așa de impresionantă, cum ar fi fost între 5000 și 30.000! Și tot așa s'a întâmplat și în celelalte județe: la Tighina național-creștinii cari luaseră la alegerile județene 16.000 de voturi n'au obținut acum decât... 3800. La Orhei, în loc de 25.000 n'au luat decât 4500; la Soroca, în loc de 22.000 n'au avut decât 3400 etc., etc. Cuzismului i s'au expropriat în Basarabia... din cauza viscolului, 130.000 de voturi. Dealtfel situația aceasta se oglindește bine nu numai în cele 250.000 de voturi național-creștine, ci și în numărul total al votanților pe țară, cari dela 3.200.000 s'au redus la 2.700.000. Deci cu 500.000 mai puțin, după cifrele pe cari le-avem până acum.

este adevărul. Și e păcat. Noi o mărturisim cu strângere de inimă, dar trebuie, pentru însuși interesul ideii naționale și al unei îndreptări, s'o spunem.

INTINERIREA ȘI DINAMIZAREA CADRELOR

Partidul național-creștin este necesar țării. Dar el trebuie să devină forța politică vie, de care să se poată lega nădejdile națiunii. Rezultatele electorale de azi, cari n'au răspuns așteptărilor, nu trebuie să impresioneze decât într'un singur sens: hotărîrea de a impune partidului o prefacere, o întinerire a cadrelor, o dinamizare a acțiunii lor, o spiritualizare a lor, corespunzătoare condițiilor noui în care se dă azi lupta politică.

Că avem dreptate, ne-o dovedește rezultatul acestor ultime alegeri: ACOLO UNDE A FOST VREDNICE, TINERETE, PASIUNE INCHINATA LUPTEI, PARTIDUL NAȚIONAL-CREȘTIN INREGISTREAZA SATISFACȚII DEPLINE. Ideia nu poate birui fără devotamentul omului, într'adevăr.

Să se facă, prin urmare, loc tineretului! Toți aceia cari au dat lupta, cu rezultate defavorabile, să se dea la o parte! Să lase primul pas altora, cari au datoria să intre de pe acum în arena electorală, nu cu trei zile înainte de alegeri.

Altfel e păcat de intransigența de-o jumătate de veac a d-lui A. C. Cuza și de sbuciumul vieții d-lui Octavian Goga, închinată exclusiv ideii naționale.

DR. ILIE RADULESCU

Antisemitismul, o realitate

Ori cum, însă, aceste 250.000 de voturi reprezintă o realitate. Antisemitismul intransigent, cuzismul, trăește. Și cele 250.000 de voturi sunt cu atât mai impresionante, cu cât ele constituie, în majoritate, mărturisirea de conștiință a provinciilor cari sunt mai amenințate de lepra jidaică: MOLDOVA, BASARABIA și BUCOVINA. Numai a unei părți, prin urmare, din țară. Ceiace înseamnă că dacă intransigența antisemită ar fi fost propagată cu aceiași tărie în toate părțile, iar lozincile „România fără jidani" desfășurate pretutindeni cu aceiași căldură, voturile antisemite ar fi depășit chiar așteptările conducătorilor național-creștini, cu tot viscolul d-lui Inculeț.

Partidul nat.-creș. e o realitate așa cum este și antisemitismul. Vitalitatea lui, tăria credințelor lui, pe care țara le îmbrățișează, depind, însă, numai de combativitatea, de dinamica pe care național-creștinii vor ști s'o imprime acțiunei lor. Mai ales de azi înainte.

Naționalismul la noi este, în primul rând, antisemitism. Țara are nevoie de o intransigență antisemită, iar convingerea noastră este că numai dela această intransigență națiunea poate să spere și să aștepte o mântuire. Partidul național-creștin, ca organism de afirmare a acestei intransigențe, are un rost în viața publică a României. Funcțiunea, menirea lui sunt pe deplin justificate. In consecință, resonanța național-creștină în massele electorale, trebuie să aducă partidului importante contingente de voturi.

ar fi trebuit să înțeleagă că o adâncă prefacere în suflete, era prima condiție pe care o pretindea spiritualitatea acțiunii național-creștine. Nu s'a dat apoi nici o atențiune tineretului, care el, în primul rând, era chemat să ducă, în masse, făclia nouilor lozinci.

2000 DIN 70.000

Rezultatul se vede. Acolo unde a fost inimă, vigoare, tinerețe, vrednicie, partidul a avut izbândă. Acolo unde s'a rămas la vechile deprinderi, rezultatele sunt demoralizante. Chiar luptători vechi cuziști, prinși de năravurile politicianiste, au fost striviți. Ce să mai vorbim de această Capitală, unde am trăit o imensă rușine!? Nici 2000 de voturi din peste 70 de mii, n'au fost date pe lista național-creștină, cu toate că avea în frunte pe ilustrul Istrate Micescu. Oricât de mulți jidani ar fi votat, este exclus să nu fi venit la urne și 10.000 de Români, în care să stărue credința antisemită. Dar acești Români au votat pe unde s'a întâmplat, fără prea multă orientare, fiindcă partidul național-creștin a fost inexistent. N'am văzut în tot Bucureștiul 20 de afișe național-creștine, n'am văzut nici urmă de propagandă pentru ideile național-creștine. Acesta

Faceți loc tineretului!

E necesar să existe, însă, o concordanță între vorbă și faptă, între ideie și omul care trebuie s'o pună în valoare. Ideile noui, ideile cari pretind, pentru biruința lor, jertfă, elan, tinerețe, nu pot izbândi cu oameni cari le privesc prin prisma politicianismului. Partidul național-creștin a făcut o greșală împotriva ființei lui, atunci când și-a închipuit că se poate sluji de o lume care, oricât ar fi voit să pară nouă și convinsă de alte idei, era greu să se desbare de deprinderile vechi. Când ieși în largul mării, trebuie să te bizui pe mâini vânjoase, pe curaj și pe-o credință de a cărei biruință, tu cel dintâi trebuie să fii convins. Nu pe neputincioși, în cari nici sufletul nu mai este tânăr. Când s'a înființat acum doi ani partidul național-creștin, acela care s'a situat la aripa dreaptă a intransigenții antisemite a fost d. Octavian Goga, în al cărui suflet, e adevărat, antisemitismul a răscolit toată viața. Mulți, dar nu toți l-au urmat, deși ultimul dintre ei

Catastrofala mortalitate

printre refugiații chinezi din Shanghai

Shanghai, 22 (Rador). — **Iarna grea care s'a lăsat în întreaga regiune a avut ca urmare o sporire în proporții catastrofale a mortalității printre refugiații chinezi din Shanghai.**

In ultimele trei săptămâni, mortalitatea zilnică a atins cifra de 443, din cari 371 copii. Multe dintre victime au fost găsite înghețate pe străzi.

In total, în ultimele patru luni, peste 40.000 de refugiați chinezi au murit.

Groaznică nenorocire în Italia

Roma, 22 (Rador). — *Numărul victimelor pricinuite de prăvălirea stâncilor din munții din regiunea Civitella din Romagna este de 22.*

In cursul dimineții au fost scoase de sub dărâmăturile caselor peste care s'au prăvălit stâncile cadavrele a nouă persoane.

Consecințele rezultatului alegerilor pentru Cameră

Un guvern parlamentar nu este posibil. Cari sunt soluțiile ce se pot da situației de acum. Când va înceta provizoratul

Pentru prima oară în istoria noastră politică, un guvern cade în alegeri. Cauzele acestui rezultat le analizăm în altă parte. Aci vom încerca să subliniem consecințele lui.

Componența Camerei de mâine va fi, în urma acestui rezultat, de așa natură încât formarea unui guvern parlamentar nu se va putea constitui. Aceasta pentru simplul motiv că un guvern de colaborare pe nuanțe programatice apropiate sau pe simpatii, nu este posibil, grupările cari ar putea merge în tovărășie neputând întruni o majoritate parlamentară necesară spre a le asigura opera de guvernare.

Cel mai mare număr de mandate îl are blocul guvernamental și acest număr este în jurul lui 140. Cu cine s'ar putea asocia acest bloc, presupunând că vaidiștii vor da și mai departe concurs liberalilor, pentru a-și asigura o majoritate în Cameră, care în ori ce caz trebue să însemne circa 250 de deputați?

Cu național-țărăniștii și legionarii? Poate crede cineva într'o asemenea posibilitate? Și dacă un guvern în jurul pivotului liberal nu este posibil, cum ar putea fi posibil unul în jurul celorlalte partide cari au sub optzeci de deputați fiecare?

D. GH. TATARASCU

Deci un guvern dat de acest Parlament, este o imposibilitate.

Ce rămâne de făcut?

CE TREBUIE SA URMEZE

Potrivit prevederilor și uzanțelor constituționale, Suveranul după ce va însărcina succesiv pe șefii celor mai numeroase grupuri parlamentare sau chiar personalități în afara acestora, cu formarea guvernului, fără ca aceștia să reușească să-și asigure o majoritate cu care guverneze și deci depunându-și mandatele, nu rămâne altă cale decât dizolvarea Parlamentului și noui alegeri.

Este aceasta o soluție bună pentru țară? Și cine garantează că rezultatul acestor noui alegeri va înlesni formarea unui guvern parlamentar?

Iată o serie de întrebări și încă altele, ce se ridică în calea acestei soluții.

Sunt posibile alte soluții? Evident, da.

Toate însă au marele inconvenient că nu se știe unde pot duce. Și în momentele acestea țara n'ar fi avut nevoe de asemenea experințe.

P. B.

Politica britanică

față de situația internațională

Șeful guvernului britanic, d. Neville Chamberlain și d. Antony Eden, ministrul de externe al Marei Britanii, au folosit prilejul unei interpelări făcute în Camera Comunelor de către d. Attlee, șeful grupului parlamentar laburist, pentru a face un amplu expozeu asupra politicii externe a Imperiului Britanic.

Primul ministru s'a ocupat pe larg de situația politică din Europa și a ținut să sublinieze că guvernul său a făcut tot ce se putea face pentru a menține pacea și a ajunge la o înțelegere între marile puteri europene.

Aceasta nu înseamnă slăbiciune, a afirmat primul ministru, și o justă înțelegere a situației internaționale.

D. Chamberlain a apreciat că problema spaniolă a ajuns la un punct de netăgăduită destindere între statele interesate, după cum conversațiile lordului Halifax la Berlin au înseninat primul pas către o apropiere de Germania pe temeiul unor tratative directe.

Acordul cu Franța și întrevederile avute cu conducătorii politici ai acesteia, au dus la cunoașterea și verificarea tuturor pro-

D. CHAMBERLAIN

blemelor ce interesează ambele state și la stabilirea unui punct de vedere comun față de acestea.

Ocupându-se de situația din Extremul Orient, atât primul ministru britanic cât și ministrul afacerilor străine, au subliniat cu deosebire acordul ce există între Marea Britanie și Statele Unite, arătând că problema este foarte dificilă fiindcă ea poate duce direct la isbucnirea unui războiu.

Marea Britanie face toate eforturile pentru a salva interesele păcii și este în permanentă veghe pentru apărarea intereselor britanice. Dorința de pace nu trebue însă luată drept o slăbiciune fiindcă Anglia este gata să-și apere aceste interese, când nevoia ar cere-o, și pe alte căi.

Și în această privință d. Eden a ținut să accentueze că Marea Britanie face tot ceiace trebue pentru înarmarea țării și mai ales că nu trebue uitat spiritul moral al națiunii care este în permanență pregătit a face față oricăror evenimente.

In concluzie cei doi conducători ai politicii britanice au afirmat odată mai mult, intențiile pacifice ale Marei Britanii

Care este situația politică

Guvernul n'a întrunit prima. Cartelul guvernamental, liberalo-Iorga-Vaida n'a obținut decât 38% din voturi. Nici o schimbare în poziția național-creștinilor și țărăniștilor față de situația din 1933. Singura modificare: voturile pierdute de liberali au fost câștigate de Garda de Fier.

Cum s'au desfășurat alegerile pentru Senat.

La ora când închidem ediția, la ministerul de interne n'au sosit decât rezultate parțiale asupra alegerilor pentru Senat — colegiul universal — efectuate Miercuri.

Rezultatele sosite indică, însă, în majoritate, succesul cartelului guvernamental. Național-țărăniștii ar fi câștigat Senatul la Argeș, Alba, Hunedoara, și încă în alte patru județe. Totul pentru Țara în cinci, național-creștinii în trei.

Ministerul de interne anunță că abia mâine dimineață va comunica rezultatele, cari par să fie deosebite de acelea din alegerile pentru Cameră.

FARA PRIMA!

Ori care ar fi însă rezultatul de la Senat, el nu poate schimba situația politică: guvernul, cu tot cartelul încheiat, n'a putut obține prima electorală și deci majoritățile cu care ar fi putut guverna. Prin urmare, o nouă guvernare Tătărăscu sprijinită pe Cameră nu este posibilă. Deputații aleși pe listele liberale nu întrec cifra de 150, între cari sunt 37 de vaidiști și 8 iorghiști; deci propriu zis liberali, numai 105. Ori, majoritatea necesară în Cameră pretinde cel puțin 200 de deputați — la limită 194 de mandate, față de totalul de 387 de deputați ai Adunării — pe care guvernul nu i-ar avea, chiar dacă d. Iorga și Vaida vor da întregul lor sprijin d-lui Tătărăscu.

Ce face guvernul?

In această situație d. Tătărăscu se preocupă a găsi această majoritate. Ar putea-o avea cu cei 37-38 de deputați național-creștini și cu cei 15 maghiari. Este însă exclus concursul d-lor Cuza și Goga cari sunt indispuși de manevrele d-lui Inculeț în Basarabia. Manevre cari au înlăturat 120-150.000 de voturi de pe listele național-creștine. In afară de aceasta d. Goga socotește că d-sa nu poate sprijini un guvern care solicită și adeziunea ungurilor.

Astfel că d. Tătărăscu, trebuie să caute alte soluții pe cari nu le bănuim deocamdată. Să vedem ce va scoate la iveală imaginația fecundă a d-lui Inculeț.

CINE PIERDE, CINE CAȘTIGA?

Dar, așa cum arătăm în altă parte, schimbările pe care le aduc aceste alegeri nu dau dreptul nimănui să fie mulțumit. Din contră.

Atât partidul național-țărănesc cât și național-creștinii își mențin voturile din 1933. Nici n'au câștigat nici n'au pierdut. Atât cât au avut acum patru ani, au și astăzi.

D. Maniu n'are de ce să fie bucuros și să invoce succesul d-sale în alegeri. N'a luat cu nimic mai mult. Din contră. Rezultatele din Ardeal sunt dezastruoase pentru d-sa. D. Maniu a pierdut numeroase voturi în Ardeal, cari au trecut la legionari. Și dacă d. Maniu n'a înregistrat, totuși, un număr mai mic de voturi, aceasta se datorește sporului de sufragii luate în Vechiul Regat.

SINGURA SURPRIZA

Așa că alegerile de Luni n'au modificat cu nimic poziția partidelor în luptă. O singură importantă schimbare s'a făcut. Infrângerea liberalilor a fost prilejuită de mișcarea legionară. Toate cele 500.000 de voturi pe cari le-au pierdut liberalii dela 1933 până azi au trecut la mișcarea legionară.

Dacă are cineva dreptul să vorbească de o victorie, așa dar, apoi aceștia nu sunt decât legionarii. Toate simpatiile populare, care s'au desprins de pe alte liste, au mers masiv pentru candidații legionari.

Acesta este adevărul. Și nimeni nu-l poate contesta, de vreme ce în locul vorbelor stau mărturie cifrele.

Ing. R. ILIESCU

Știri și polemici

NUMARUL viitor al ziarului nostru va apare Marți 28 Dec., la orele obișnuite.

*

D. GH. TATARASCU, președintele consiliului, a făcut ieri o vizită d-lui prof. Nicolae Iorga.

*

Toate autoritățile vor lua vacanță astăzi, Joi 23 Decembrie, ora 13,30 și se vor redeschide Marți 28 Decembrie, ora 16.

*

D. IULIU MANIU este gripat și nu a părăsit ieri camera.

In cursul zilei, d-sa a avut o întrevedere cu d. Gh. Brătianu la la Athénée Palace.

Deasemenea d-sa a mai avut întrevederi cu d-nii dr. N. Lupu, M. Popovici și V. Madgearu.

*

In urma unei consfătuiri care a avut loc aseară s'a hotărît următoarele:

1) d. Tătărăscu continuă să guverneze până la deschiderea Parlamentului, care va avea loc la 17 Februarie.

2) la 17 Februarie, guvernul se va prezenta Parlamentului și va cere să i se dea încrederea.

Până atunci nu se va petrece nici un eveniment politic important.

*

Cercurile guvernamentale afișează, începând de aseară, mai mult optimism.

Se afirmă că d. Tătărăscu ar fi găsit formula care îi va permite să guverneze cu actualul parlament.

Acordurile pe cari d. Tătărăscu ar urma să le încheie, se vor perfecta, ni se spune, chiar înainte de Crăciun.

*

LA comisia centrală electorală, care funcționează la ministerul justiției, continuă să sosească dosarele dela președinții comisiunilor electorale județene.

Până ieri au sosit 28 de dosare.

*

Unele comunicări venite guvernului din provincie, arată că în unele județe din Ardeal, național-țărăniștii s'au cartelat cu legionarii în sensul ca în alegerile de Senat de ieri, țărăniștii să voteze pentru legionari, iar legionarii pentru țărăniști.

Din cercurile țărăniste svonul este însă desmințit.

*

D. ION MIHALACHE a sosit aseară în Capitală, venind dela Dobrești. D-sa a avut imediat după sosire, o întrevedere cu d. Iuliu Maniu.

*

Participarea alegătorilor la colegiul senatorial a fost foarte redusă. N'au votat nici 50% dintre înscriși.

*

INSTANȚELE judecătorești iau vacanță începând de azi, 23 Decembrie 1937, până la 8 Ianuarie 1938.

In timpul vacanței, actele vor fi rezolvat ede d-nii magistrați trași la sorți în acest scop. La secția notariat este delegat permanent un domn judecător pentru autentificarea actelor de natură urgentă.

*

MINISTERUL apărării naționale, întrerupe, în interes de serviciu, orice fel de audiențe până la 15 Ianuarie 1938.

*

După o știre dela Paris, d. Mussolini s'ar fi hotărît să cedeze Germaniei o parte din colonia italiană, Somalia.

*

IN CONFORMITATE cu dispozițiile ministerului Educației naționale, universitățile și școlile din întreaga țară, au luat ieri vacanță până la 8 Ianuarie.

Elevii și în special cei din școalele cu internate, vor trebui să aducă la întoarcere certificate medicale, doveditoare că n'au avut în familie bolnavi contagioși.

*

AZI, la ora 9 dimineața, va avea loc la ministerul de industrie și comerț o ședință a delegației economice a guvernului.

*

D. ING. BUJOIU, ministrul industriei lucrează la alcătuirea proectului noului regim economic.

Noule dispoziții privind importul și exportul vor intra în vigoare imediat după sărbători.

Deasemenea după sărbători se vor aduce modificări în funcționarea comisiei contingentării.

*

D. GH. SESCIOREANU, secretarul general al ministerului justiției, a lansat un apel pentru ajutorarea deținuților de Sf. Sărbători.

*

DIMITRIE NEGULESCU, consilier de Curte de apel, președintele judecătoriei de muncă din București, a încetat din viață.

Facem cititorilor, prietenilor și sprijinitorilor „Poruncii", cele mai călduroase urări de sănătate și fericire, cu prilejul Sfintelor Sărbători.

Dumnezeu să ne ajute să trăim într'o Românie naționalistă!

*

INAINTEA CURȚII superioare de casare și justiție militară prezidată de d. general Turbatu, a venit, azi, spre judecare recursul medicului lt. Petre Vodă Timoceanu, condamnat de tribunalul militar al C. 2 A., pentru înșelăciune, în procesul Arabella Armășescu-Stravolca.

Ședința de azi, Curtea după ce a ascultat rechizitoriul procurorului general și pledoariile apărării, a admis recursul, casând sentința condamnatoare, cu trimetere pentru o nouă judecare la tribunalul militar din Craiova.

*

Aseară a izbucnit un mare incendiu la Teatrul EFORIA (Vox) din Capitală, unde joacă trupa de reviste a d-lui Tănase.

Focul a început de pe scenă și s'a propagat cu iuțeală în sală, apoi în etajele superioare până la acoperiș.

Au ars toate decorurile, costumele, etc., apoi mobilierul etajelor superioare.

S'a deslănțuit o panică imensă între spectatori.

Toate posturile de pompieri sunt prezente la incendiu.

Redactor responsabil: EUGEN VICTOR POPA

Tipografia Ziarului „UNIVERSUL" Str. Brezoianu 23—25 București

6 pagini 3 lei

ANUL VI, No. 959 Marți 28 Decembrie 1937

Taxa poștală plătită în numerar conform aprobării Dir. Gen. P.T.T. No. 118.370/1934

Porunca Vremii

TRIBUNĂ ZILNICĂ DE LUPTĂ NAȚIONALĂ ȘI CREȘTINĂ

„Dați-mi arpa cu rugină
Să mai cânt sguduitor
De-ai Românilor popor
Și de-ai Țării, cea română
Și de-ai secolelor dor...

Să cânt Nația, ce vie
Poartă jugul cel de lemn!
Sub al barbarilor semn
Multe semne de sclavie
Și de viață niciun semn!"

MIHAI EMINESCU

Abonamente Anuale: Lei 1000 pentru instituții și sprijinitori; Lei 800 pentru orașe; Lei 600 pentru sate. Se primesc și abonamente pe 6 și 3 luni.

Orice sumă se poate trimite prin Casa de economii și Cecuri poștale (CEC) astfel: ABONAȚII PENTRU CONTUL 1224, DEPOZITARII „ „ 10405

Director: Dr. ILIE RĂDULESCU

Redacția și Administrația: BUCUREȘTI I, Str. Sărindar 18

TELEFON: Direcție, redacție 4.1853, Ad-ție publicitate 4.1852

O Dinastie eroică are drept la respect, nu la injurii!

Am avut dreptate!?

de Dr. ILIE RADULESCU

Încă dela 10 Noembrie, cu 8-10 zile înainte de rezolvarea trecutei crize de guvern, „Porunca Vremii" și-a îngăduit să mărturisească un punct de vedere obiectiv și dezinteresat, în legătură cu succesiunea d-lui Gheorghe Tătărăscu. Cine a urmărit articolele și reportajele noastre, își aduce, desigur, bine aminte, că noi am respins, cu aceiaș hotărire, toate cele trei formule, aduse în discuție pentru dezlegarea crizei: a) continuarea guvernării liberale; b) un regim național-țărănesc; c) un cabinet de alegeri libere. Evenimentele ne-au dat perfectă dreptate. Continuarea guvernării d-lui Tătărăscu, cu tot sprijinul d-lor prof. Iorga și Alex. Vaida, a fost, cum ați văzut, respinsă de țară. Națiunea nu i-a acordat nici măcar prima minimă de 40 la sută. A doua formulă — un regim național-țărănesc pur — n'ar fi fost nici ea mai norocoasă. Cred că nimeni nu se îndoiește că nici d. Ion Mihalache n'ar fi reușit să obțină cele 40 la sută. Alegerile au dovedit, de altfel, că național-țărăniștii abia au izbutit să adune 20 la sută din voturi. Și asta datorită pactului de neagresiune. Fiindcă, dacă adversitatea mișcării legionare s'ar fi manifestat din plin, suntem convinși că d. Maniu n'ar fi ajuns să totalizeze nici 15 la sută din voturi. (D. Iunian n'a avut decât 50.000 de voturi. Prin urmare, foarte puțin din cele 300.000 de voturi jidănești. Unde sunt atunci aceste voturi? Răspund: pe listele d-lui Maniu! Dacă jidanii n'ar fi putut să voteze, dacă adică și legionarii i-ar fi împiedecat, întreb: ce s'ar fi ales din listele național-țărăniste?).

Dar, însfârșit, vrând nevrând, am ajuns la cea de a treia formulă, pe care noi am combătut-o: guvern de alegeri. Fiindcă, de vreme ce d. Tătărăscu n'a reușit să ia prima, aici ne găsim: la o Cameră ieșită din reprezentarea proporțională a diverselor partide, la o Cameră pe care ne-ar fi dat-o orice alegere liberă. Într'adevăr, oricare ar fi fost cabinetul neutru ce ar fi prezidat aceste alegeri, n'ar fi putut să ne dea un Parlament cu o fizionomie mult deosebită. S'ar fi repartizat, poate, între celelalte partide, zestrea guvernamentală, de maximum 10-12 la sută, pe care au luat-o liberalii și ar fi fost mai puțin expropriați național-creștinii de voturile pe care d. Inculeț le-a trecut guvernului în Basarabia. Atât. Fiindcă de altceva nu poate fi vorba. Alegerile au fost libere. Mai mult decât „pactul de neagresiune", în sine, aceia ce a paralizat, în fașe, ori ce abuz, a fost teama că legionarii vor reacționa cu vehemență. Acesta este adevărul! Așa dar rezultatele pe care le înregistrăm, pe urma recentelor alegeri, le-am putea foarte bine socoti ca izvorite dintr'o consultare liberă a țării, prezidată de un cabinet neutru. Și-atunci întreb: vede cineva în această a treia formulă, a guvernului de alegeri, realizată în fapt, o soluție pentru rezolvarea crizei politice în care ne sbatem?

Răspundem cu un NU categoric. Dealtfel, este suficient să analizăm, cât de sumar, componența viitoarei Camere, pentru ca să ajungem la concluzia că noua Adunare nu este viabilă și că nu va putea da un guvern cu o stabilitate cât de relativă. Experiența guvernelor parlamentare, din Franța, nu poate trăi la noi. Și-ar fi, desigur, cu moravurile noastre mai balcanice decât pe malurile Senei, și-o nenorocire să ne-o însușim!

Într'adevăr, care este alcătuirea probabilă a Camerei dela 17 Februarie? Din rezultatele aproximative pe care le avem, Adunarea din Dealul Patriarhiei va avea cam această coloratură: 108 liberali, 7 iorghiști, 38 vaidiști, 84 național-țărăniști, 68 legionari, 42 național-creștini, 17 maghiari, 14 georgiști, 8 iunianiști. Total 387 de deputați. Are cineva curajul să spere că va putea realiza, cu această Cameră, o majoritate de 200 de mandate (la limită 194)? Exclus! Chiar dacă liberalii ar reuși să'și asigure mai departe sprijinul d-lor Vaida și Iorga, totalul mandatelor de care ei ar dispune, în ipoteza că cifrele de mai sus se vor confirma oficial, ar fi de (108 + 7 + 38) 153. Mai trebuiesc 47. Le-ar putea complecta eventual național-creștinii? Nu cred. Mi se pare imposibil ca d-nii A. C. Cuza și Octavian Goga să accepte a se sinucide de bună voie, numai pentru a salva retorica d-lui Tătărăscu. Fiindcă de altceva nu poate fi vorba. Liberalii n'au făcut până acum, în nici un fel, dovada că sunt sincer pătrunși de imperativele ideii naționale, în așa fel ca să-i putem crede capabili de a traduce în faptă ceva din programul antisemit al național-creștinilor. Chiar dacă d. Tătărăscu ar conveni, n'o va putea face din cauza d-lui Dinu Brătianu și-a tuturor cozilor de topor liberale, baricadate în consiliile de administrație jidănești. Or, a sprijini pe liberali numai pentruca ei să continue o guvernare în doi peri, o cârmuire însă de morfinizare

(Continuare pag. III-a).

Iunie, 1918: O fotografie rară

HINDENBURG și LUD ENDORFF, cei doi bravi mareșali ai Germaniei, prinși în obiectivul fotografului în clipa când discutau o situație militară destul de gravă. Ce plan strategic vor fi punând oare la cale?...

Ce spune un incendiu...

Un incendiu catastrofal a adus în stare de cenușă o imensă clădire în care erau adăpostite două teatre: „Vesel" și „Compania Cărăbuș".

Focul dela Eforie a produs în toate straturile sociale o adâncă impresie și ne bucurăm că în fața sinistrului care a dat în lumea artei revuistice 400 de cerșetori — opinia publică manifestă cu gologanul ei atâta căldură.

Într'un articol viitor, vom trage și alte încheieri decât cele de ordin filantropic. Pentru astăzi, ținem să facem o remarcă. E o chestiune, ca să zicem așa, de statistică.

Ați văzut în ziare, a doua zi după incendiu, că din cei zece accidentați, opt erau evrei.

Bieții evrei! Și aici, tot neamul lui Izrael a ținut să-și dea tributul lui de durere!

In fața nenorocirii, evident, ca și în fața morții, oamenii sunt egali și, oricât ne-ar fi înăsprit sufletul Iuda, peste locul unde Dumnezeu a bătut cu bici de foc, noi, desigur, nu putem să mai vărsăm cerneală.

Statistica însă și acolo unde a bântuit mânia Cerului, rămâne tot statistică, și în incendiul dela Eforie ne-a fost dat să vedem un jalnic „numerus proportionalis".

La 18.000.000 de locuitori, țara noastră are 2.000.000 de evrei. Adică 1/6 din populația totală.

Iată însă că la un spectacol proporția se inversează. Din 100 de spectatori, 80 sunt jidani.

Cifra e foarte elocventă. Noi nu frecventăm spectacolele. Noi, de doi ani încoace, n'am fost decât o singură dată la teatru. Și, n'am fost nu numai pentrucă nu avem ce vedea — teatrul românesc e în mare regres în ultimul timp — dar nu frecventăm marile spectacole și dintr'un motiv intim, un dureros motiv financiar. Un spectacol costă pe două persoane aproape 500 lei, socotind că ai obținut un loc gratuit, așa cum își procură de obicei gazetarii. Pe de altă parte, la un spectacol de teatru, operă, ori de revistă, se cere să te duci îmbrăcat anume, trebuie să ai o anume garderobă, pe care noi, mărturisim că n'o avem!

Dar spectacolele din București își au clienții lor. Pe jidani. Jidanii au mașini, jidanii au bani, pentru cumpărarea locurilor, jidanii au balabuste largi cât niște loji, jidanii au fracuri și blănuri, balabustele au vulpi și giuvaericale...

Scriam cândva de jalea unor profesori secundari cari nu auziseră și ei pe George Enescu, de paradisurile — muzicale, — căruia se bucură, la noi, toți jidanii!

Vara, grădinile de consumație sunt pline de petrecerile jidovești. Ei întind praznice sardanapalice, lor le cântă lăutarul la ureche, ei dansează, fericiți.

Vara, la mare, nu ai loc pe plaje de balabustele revărsate ca niște balene, ca niște corăbii.

Vara, toate văile verzi și crestele albastre ale munților, sunt năpădite de păduchii lui Iahveh. Vara și toamna, Iudele petrec la fermele din jurul Bucureștilor, petrec la țară, la moșie, ori la cramă.

Iar iarna, când purătii lui Izrael nu pleacă pe coastele însorite ale Mediteranei, rămân să petreacă aici, în aurul românesc.

Jidovii fac nunțile cele mai bogate și mai strălucitoare, jidovii își fac cadourile cele mai scumpe, jidovii au block-haus-uri ca din Babilon și apartamente de regi.

Jidovii, însfârșit, gustă toate deliciile, toate spectacolele, toată arta.

Predealul, — îmi spunea un prieten, — și toate stațiunile noastre de iarnă, sunt iarăși năpădite de harhări. Ne-au jignit vara brazii și iată acum ne spurcă și sfânta noastră zăpadă...

Sărbătorile sunt ale noastre numai pe calendar, în realitate bucuria sărbătorilor aparține Iudei.

Noi, de Sărbători, stăm în casă și înnodăm treanța și ne cârpim cum putem și primim steaua noastră săracă...

Ați observat, totuși, că jidanii nu sunt cei dintâi și cei mai mulți, pe listele de subscripție pentru Tănase?

E natural, directorul „Cărăbușului" este un biet Tănase de-ai noștri, un artist pârlit de focul lui Dumnezeu.

Mâine, când marele comic restaurat în sufletul și în teatrul său, va începe iarăși să-și reverse gârla lui de generoasă veselie, lojile toate vor fi pline de perciuni, de vulpi de argint, de toate pietrele scumpe și de tot aurul acestui binecuvântat Canaan:

Veseliți-vă, fii ai Apocalipsului, cântați, dansați și vă îmbătați — cât mai e timp!

Căci va veni și pentru noi, curând, ziua pârlirii porcilor...

N. Crevedia

Parlamentul democrației

Democrația în practica vieții politice este și rămâne o ficțiune. La noi, cu atât mai evident cu cât la însăși temelia principiului parlamentar, majoritatea pe care se sprijină voința națională a fost fixată arbitrar la cota de 40 dintr'o sută. Firesc este ca atunci când o majoritate nu se poate întruni absolut, să se recurgă la majoritatea relativă care nu poate fi în nici un caz fixată pe întreaga țară, principiul eligibilității reprezentanței naționale pe județe opunându-se categoric unei astfel de interpretări. Totuși legea electorală admite proporționalitatea pe țară deși votarea se face pe liste în circumscripții de județe. Și firește, atâta vreme cât mașina electorală a mers sub presiunea directă a guvernului, ficțiunea s'a consumat fără a fi prea tare vizibilă. A fost însă suficient ca o singură dată — cazul recentelor alegeri pentru Cameră — mașina să nu funcționeze bine, ca întreg edificiul democratic construit pe o bază atât de șubredă să se dărime.

Care mai este astăzi criteriul desemnării reprezentanților națiunii? Un partid care a obținut pe țară 20% din totalul voturilor exprimate, trimite la întâmplare, un număr de deputați în Cameră, cari nu reprezintă nimic. Fiindcă un candidat care a obținut în județul său să zicem, patru mii de voturi dintr'un total de 45 de mii exprimate, este trimis în Cameră ca reprezentant al națiunii deși el nu reprezintă în județul său decât o infimă minoritate iar țara — restul țării — îl ignorează complet. In același timp 25 de mii de alegători din același județ, cari au votat pentru o listă, deși reprezintă o majoritate absolută a voinții alegătorilor, nu trimet decât jumătate din numărul candidaților votați, cu toate că nu se știe pentru care anume din ei — dacă sunt 6 spre exemplu — a înțeles să voteze alegătorul. Aceasta fără a mai vorbi de cazul în care 20 de mii de alegători dintr'un număr de 41 de mii de votanți, trimet în Cameră un singur deputat, la fel cu alți trei mii de alegători cari au votat pentru un altul. Unde este aci principiul democratic, unde cel al dreptății și al realității? Deputatul care are în spatele său 20 de mii de voturi știe că reprezintă un județ, dar cel cu trei mii, ce reprezintă? Țara! răspunde democrația. Fiindcă el intră în Parlament pe temeiul procentajului obținut pe țară. Și pe el, sărmanul, nu-l recunosc ca reprezentant al lor decât trei mii de alegători din propriul lui județ, care înumără peste 40 de mii de alegători.

Trebue să recunoască oricine că asemenea calcule nu sunt făcute în sprijinul democrației. Și totuși partidele noastre democratice s'au condus după această lege și nu s'a gândit nici unul să o modifice. Ce reprezintă în acest caz un asemenea Parlament?

Și de ce atunci alegeri pe liste în circumscripții județene, dacă aleșii sunt expresia voinței țării întregi?

Cum reprezintă țara un individ care a luat trei mii de voturi din trei milioane, când el nu poate reprezenta nici județul său în care au votat peste patruzeci de mii și pentru el abia s'au pronunțat trei mii?

Aceasta e legea electorală care asigură la noi principiul reprezentanței parlamentare. Și pe temeiul ei ne găsim la un moment dat în situația de azi: un parlament ce reprezintă voința câtorva șefi de partide cari vor conducerea țării fiecare exclusiv pentru el. Și totuși deputații s'au ales fiecare în județul său așa cum a putut...

Dar țara, ce este ea vinovată să tragă ponoasele viciului acesteia „democratice"?

Petru Bănescu

Cucerirea Etiopei de către italieni este „un fapt indiscutabil"

Declarațiile d-lui Patyn ministru de externe al Olandei

Roma, 28 (Rador). — Agenția Stefani transmite:

D. PATYN, ministrul de externe al Olandei, a declarat că guvernul olandez a propus statelor semnatare ale convenției dela Oslo să facă un demers colectiv pe lângă guvernele Marei Britanii și Franței pentru a afla dacă aceste guverne vor să recunoască cucerirea Etiopiei de către italieni. Ministrul a adăugat că cucerirea italiană este un fapt indiscutabil și că prin recunoașterea acestei stări de lucruri, care mai curând sau mai târziu tot va trebui să se producă, s'ar ameliora raporturile politice cu Italia.

Redactorul diplomatic al Agenției Stefani subliniază importanța acestor declarații în cadrul raporturilor europene. Numeroase state au și recunoscut cucerirea italiană. Altele, cum este Olanda, manifestă o categorică tendință spre recunoașterea definitivă. Nu este deci căutși de puțin adevărat că puterile occidentale ar fi reținute dela această recunoaștere prin atitudinea statelor mici. Dimpotrivă, tocmai atitudinea puterilor occidentale, contrarie recunoașterii, este aceea care reține pe unele mici puteri.

Nu ne aflăm deci în fața unor așa zise principii societare, mai mult sau mai puțin curate, ci în fața unor nemărturisite gelozii imperialiste și în fața unor nedrepte pretenții de hegemonie.

Declarația ministrului olandez recunoaște în mod fățiș necesitatea consfințirii cuceririi italiene în Etiopia, pentru ameliorarea raporturilor mai multor puteri cu Roma. Nu radio Bari, de exemplu, și nici polemicile de presă împiedecă limpezirea orizontului. Postul italian de radio nu transmite decât o cronică obiectivă și presa italiană, când este nevoită să dea replica, nu este mai violentă decât cea britanică. Pe de altă parte presa nu face decât să reflecteze situația politică.

Răspunderea adevărată și determinantă stă în statornica ostilitate contra recunoașterii legitimelor și intangibilelor interese italiene în Etiopia.

Omule bogat!

Ai palate, moșie, cheltuești zeci de mii de lei lunar, și nu dai 1000 de lei pentru apărarea Altarelor lui Hristos. Nu găsești, în inima ta de piatră, nici urmă de credință, nici pic de simțire, de iubire pentru Dumnezeu.

Dar admițând chiar că nu crezi în singura viață adevărată — în cea veșnică a sufletului tău, pentru a cărui mântuire Hristos S'a răstignit — omule fără inimă, avid numai de avere și de plăcere pământească, nu'ți dai seama că, fără o Biserică tare, bogăția ta va fi spulberată de vântul anarhiei comuniste? Instinctul tău de conservare a averii, nu'ți spune că, pentru a o apăra, trebuie să fereștî țara de a cădea în catastrofa Spaniei? Și că apărare de bolșevism nu este decât sub mantia unei Biserici tari? Atunci?

Camașa de forță

Sărbători

Cu prilejul Crăciunului, membrii guvernului i-au adresat d-lui Gh. Tătărăscu o telegramă colectivă de felicitare, care avea numai următoarele cuvinte clasice:

— „Sărbători fericite!"

La care d. Tătărăscu a răspuns tot așa de laconic:

— Fericite... sărbători!!!

Toți, cu „stâlpul"!

In numărul său de ieri, „Viitorul" scrie un articol de fond care are următorul subtitlu: „Țara în majoritatea ei, lângă partidul național-liberal".

— Ce zici? — mă întreabă un amic.

— Ce să zic? — i-am răspuns. Imi vine să mă râd! — vorba servitoarei mele...

D-rul Lupu și Biserica

De Sărbători, d-rul Lupu a făgăduit să nu pună pe limbă strop de băutură.

Eri, însă, doctorul a fost văzut într'o cârciumă.

— Ce faci? l-a întrebat un amic.

— Ce să fac? Mă împărtășesc.

— Păi a treia zi de Crăciun?

— Cum? A trecut Crăciunul?

— Desigur. Nu știai?

— Nu știam.

— Păi pece lume trăești?

— Pe „Lumea românească".

Galben!!

Poetul George Lesnea, colaboratorul „Adevărului", va da, se spune, la iveală, anul acesta, două noui volume de versuri.

Una din aceste cărți va purta titlul „GALBEN din soare".

Titlul acesta care începe cu un cuvânt urît mirositor, să sperăm că nu va acoperi o carte de pornografie...

Impresii dintr'o călătorie din China

Hotelul morților din Kanton. Deosebirile de limbă dintre chinezi. Războiul cu Japonia va duce probabil la unificarea Chinei

Una din curiozitățile Kantonului este fără îndoială *„Hotelul morților"*. Nu avem deaface aici cu un joc oarecare de cuvinte, ci e vorba de o realitate adevărată, cuvintele trebuesc luate ad litteram. Turiștii noștri, spune V. Krymov, se temeau să meargă acolo. Drumul nu a fost chiar lipsit de pericole și la gară era deja un detașament de soldați însărcinat cu paza noastră.

In drum am întrecut cu automobilul nostru câteva grupe de oameni cari fugeau. Pe o stângă sprijinită pe umeri duceau ceva negru, mare, parcă ar fi fost o buturugă. In adevăr era un trunchiu de copac cioplit — un sicriu chinez.

In hotelul morților sunt introduși toți morții. Cei săraci își înmormântează morții numai așa pe câmp, fără sicriu și alte podoabe. Din tren sau din automobil se veăd de departe mii de grămejioare de pământ — toate acestea sunt morminte. Hotelul este destinat propriu zis numai pentru cei bogați; acolo trebuie să se plătească pentru cameră, pentru lumânări, pentru flori, pentru varul clori, care este împrăștiat de jur împrejur și mai ales pe scaune. Și nici mâncarea pentru mort nu e o glumă: zilnic se așează lângă sicriul mortului un vas cu orez fiert, cu carne tocată și cu un dulce oarecare. Peste noapte mâncarea este mâncată toată — desigur nu de către mort însuși, ci de către servitorul din hotel și apoi trebuește pregătită pentru mort altă mâncare proaspătă. Cu cât mortul este mai bogat cu atât și camera lui destinată este mai mare, are mai multe lumânări, mâncarea lui e mai bună și „trăește" mai mult timp în hotelul acesta, dacă cuvântul acesta nu vi se pare puțin cam deplasat.

Cultul acesta curios al morților la chinezi este pentru noi tot așa de neînțeles ca și multe alte obiceiuri ale chinezilor și al felului lor de a gândi. In prima perioadă după moarte o rudă este dispusă să turbure prin tot felul de intervenții indezirabile pe cei rămași pe pământ — aceasta până când parvine să se liniștească și el în viața de dincolo. Deaceia cei vii trebue să-i poarte grija și să-i satisfacă capriciile, pentru ca să-l liniștească. Vrând nevrând trebue să recunoaștem că aici există o oarecare analogie între felul de a gândi chinez cu cel pe care îl întâlnim la popoarele mai primitive din orientul Europei. Grija pentru un mort bogat durează cam o sută de zile. La sfârșitul epocei acesteia de o sută de zile resturile lui pământești se răcesc, mortul își găsește locul definitiv și încetează, de a fi periculos pentru cei de pe pământ. Dar cu toate acestea grija pentru mort încă nu încetează. El trebuește comemorat din când în când, podețul din fața casei trebue să fie în linie frântă, iar în fața ușei de intrare în casă trebue să fie pusă o perdea. Toate acestea se fac întocmai. Se crede că spiritele rele și morții pot umbla numai pe drum drept și dacă cumva întâlnesc o cotitură pe podeț sau o perdea în fața ușei nu mai știu cum să meargă mai departe și trebue să se întoarcă acolo de unde au venit.

Pentru felul de a gândi chinez, care este rezultatul unei evoluții culturale de mii de ani, adaptarea la cultura europeană este foarte anevoioasă. Greutățile sunt și mai mari, când ne gândim că în diferitele provincii chineze se vorbesc limbi atât de deosebite încât un chinez din provinciile de sud deabia dacă înțelege ceva din ceiace vorbește un chinez dela nord. Limba unică în care se înțeleg chinezii din diferitele provincii este așa numita „Pidgeon english", o imitație ridiculă a limbii engleze.

In timpul ultimei noastre șederi în China am mers cu automobilul în jurul Shanghay-ului. Ni s'a spus că pe drum, mai ales la poduri, se găsesc patrule militare. Pe cine și ce păzeau nu puteam înțelege. Am aflat însă că ar fi căutând să prindă mai ales ruși. Unii prindeau pe cei roșii, alții pe cei albi și fiindcă dela prima vedere este greu de distins care este roșu și care dimpotrivă alb, îi prindeau și-i închideau pentru mai multă siguranță pe toți. Dar ciceronele nostru dela casa de voiaje atotștiutoare Cook ne-a spus că patrulele acestea nu sunt în realitate atât de periculoase. „Dacă cumva vă opresc în drum, ne-a sups înteleptul cicerone, spuneți-le numai — iuli-iuli — și vă vor da imediat drumul". Nu ne-a putut lămuri ce înseamnă cuvintele iuli-iuli, dar era convins de puterea magică a acestor cuvinte și ne-a rugat să avem încredere. Și nu se înșela. Patrulele ne-au oprit în adevăr în drum, dar de îndată ce am spus iuli-iuli am și putut merge mai departe. Ne-am întors cu bine la Shanghay. După acela am aflat că iuli-iuli înseamnă în limba engleză sau americană „turist". Atunci am întrebat eu: „Și cum se spune asta pe chinezește?" — „Dar nu te îngriji omule, Chinezii cred că Americanii și Englezii îi numesc astfel pe turiști".

DE CE NU'NȚELEGI!?

Române, dai un leu pe-o fițuică jidănească, în care nu găsești decât minciună și otravă.

Nu vezi cum își râde jidanul în pumni? Și cu cât dispreț te privește?

SPORT

La noi și aiurea

Calendar internațional...

— Cum s'a ridicat clasa soccerului german —

Nu de mult am publicat în aceste coloane programul nostru internațional pe anul 1938.

Realizarea e meritorie și nu ne dăm în lături a arăta că totul se datorește d-lui Octav Luchide, secretarul general al Federației noastre de football.

Angajamentele noastre internaționale însă, implică o mai mare grijă în ceeace privește pregătirile.

Nu e de ajuns a fixa un program. E nevoe a-l aduce la îndeplinire onorabil.

Și tocmai pentru că aici este lacuna, despre pregătirile noastre găsesc necesar a vorbi în rândurile de mai jos.

Pentru a ilustra necesitatea unor pregătiri serioase, în vederea întâlnirilor noastre viitoare, de pe tărâm internațional, redăm mai jos o notiță luată dintr'un ziar german și în care se arată cum înțeleg vecinii noștri dela nord să-și dispute șansa pe tărâm internațional:

„D-rul Nerz, profesorul tactic și selecționeurul unic al echipei a asistat la matchurile Anglia-Cehoslovacia și Italia-Franța, pentru a studia pe viitorii adversari și a trage folosul din ceeace a văzut.

„Deocamdată s'au deschis în cele 16 regiuni ale Federației germane (Gau) câte un curs, la care participă cate 40 jucători.

„In total, 640 jucători iau parte la aceste cursuri teoretice, la care footballiștii vor fi pregătiți la matchurile viitoare. Un lot imens, din care echipa națională va avea totdeauna rezerve."

Iată dar, d-lor oficiali ceeace trebue să învățăm.

Footballul german a ajuns într'un timp uimitor de scurt la o situație strălucită în concertul soccerului mondial numai datorită grijei pe care o pune în ceeace privește pregătirea.

Rezultatele obținute sunt mai mult decât excelente și sunt meritate. Naționala germană e căutată de toate echipele reprezentative de pe continent, datorită acestor excelente comportări.

La noi s'a vorbit într'un timp de o școală pregătitoare a viitorilor noștri internaționali. Nu s'a făcut însă nimic. Vorbe.

S'a mai discutat de un centru de antrenament al echipei în preajma întâlnirilor internaționale. Vorbe.

S'a propus alcătuirea a unui lot de internaționali foști și viitori, cari să fie supuși unui antrenor federal. Iarăși vorbe.

Exemple avem. E nevoe de ci neva care să păsească la punerea lor în practică.

In timp de iarnă, când sezonul la noi e mort, ne permitem turnee în Orient, de unde nu avem ce învăța.

Sunt atâtea mijloace serioase cari sunt evitate dintr'o crasă neglijență în care se complac de atâta vreme conducătorii footballiului românesc.

Și ne mai mirăm când scoatem rezultate stupide.

Așa se întâmplă însă când oficialii noștri au cu totul alte preocupări, decât acelea pe care au datoria să le aibe.

Păcat! Calendarul nostru internațional merită mai multă atențiune din partea acelora ce și-au luat obligația de a veghia la prestigiul footballului românesc.

Nic. Dumitrescu

Ujpest a invins Venus cu 2-1 (1-0)

Pentru unguri au marcat Albu și Sfera (?)

BUDAFESTA (prin telefon). — Partida dintre campionii României și Ujpest a atras un număr de peste 5000 spectatori, cu toate că era o sărbătoare atât de mare.

Cu toate că au cedat la minimă diferență, „Venus" a reușit să desfășoare un joc de cea mai înaltă clasă, fiind în multe momente cu mult superiori ungurilor. Contra ghinionului însă nu a avut nici o armă, așa că au trebuit să plece învinși. Publicul pestan a aplaudat în dese rânduri echipa bucureșteană, care a fost de departe de negalat cu nici un alt jucător. Afară de acesta, toți jucătorii Venus-ului au fost la înălțime, exceptând fundașii cari prin două greșeli au reușit să aducă victoria ungurilor în dauna echipei lor.

Echipele au aliniat următoarele formații:

VENUS: Iordăchescu, Sfera, Albu, Bărbulescu, Gain, Fieraru, Ploeșteanu, Bodola, Humis, Petea, Gruin.

UJPEST: Sziklay, Ivos, Futo, Balogh, Szuck, Szalay, Pusztai, Horvath, Vincze, Zsengeller.

Au marcat: Albu și Sfera pentru !!! Ujpest, și Bodola pentru Venus.

In prima zi

Reprezentativa Bucureștiului-Ankara 2-2

Prezența echipei românești a atras pe marele stadion din Ankara peste 4500 spectatori care au asistat la un frumos match realizat de ambele echipe. Cu toate că echipa românească a luptat destul de frumos, arbitrul matchului a căutat prin diverse mijloace să împiedice victoria culorilor românești. Cele două puncte au fost marcate de Lică Popescu și Iordache.

Ziua II

Ankara-Reprezentativa Bucureștiului 5-3

Al doilea match disputat între reprezentativa Bucureștiului și a Ankarei a revenit secunzilor la scorul de 5—3.

In prima repriză reprezentanții nostri au rezistat destul de frumos terminând repriza în favoarea lor. In al doilea mi-temps, însă din cauza oboselii au cedat pasul permițând adversarilor să mai înscrie încă 3 puncte. De menționat că de astă dată reprezentativa orașului Ankara a prezentat o formație cu totul nouă. Seara echipa românească s'a îmbarcat pentru Istambul unde urmează a întâlni selecționata orașului la 31 Decembrie.

BOX

AL. BROWN A INVINS PE YOUNG PEREZ PRIN ABANDON

La Paris a avut loc, în sala Wagram, o gală de box în cadrul căreia se întâlneau doi foști campioni: Al. Brown și Ycung Perez (invinsul prin abandon al lui Toma Aurel).

După cinci reprize, în care negrul s'a arătat net superior, Perez a trebuit să abandoneze.

Se pare că matchul a fost aranjat pentru a mări interesul matchului dintre Brown și Sangehili, care va avea loc săptămâna viitoare.

TEATRUL MODERN str. Sărindar, 14 IN FIECARE SEARĂ
CRIMA DIN EXPRESUL VERDE
Comedie polițistă cu DOMNA CAROZZI și IONEL ȚARANU

Ecouri

ECHIPA DE HOCKEY a Telefon-Club-ului, părăsește astă seară Capitala, pr'ecând într'un turneu în: Ungaria, Italia și Iugoslavia.

*

In al doilea match pe care-l susțin în capitala Ungariei, campionii României, vor înfrunta echipa probabilă a Ungariei care va întâlni reprezentativa Portugaliei. Matchul de mâine este așteptat cu viu interes de cercurile sportive maghiare, mai cu seamă în urma jocului alăturat de spectaculos, desfășurat de Venus-iști în fața Ujpest-ului.

Insuși selecționarul unic al Ungariei a declarat că azi Venus este o echipă de mari posibilități. Echipa probabilă a Ungariei va avea următoarea înfățișare: Sziklay, Miklosi, Fekete, Baloghi, Szuc, Syarmaty, Horvat, Vincze, Zengeller, Ondas, Cocis. Cât privește echipa Venusului pare să rămână aceiași.

*

ECHIPELE UNIVERSITARE ale Parisului și Berlinului, s'au întâlnit într'un match de rugby la Berlin. Victoria a fost de partea Studenților Germani care au învins pe Francezi cu (9-3).

Mișcarea LITERARA și artistică

Aspecte, Insigne, Comentarii

Calendarul revistei

— „Sfarmă Piatră" pe 1938 este o nouă biruință a presei naționaliste.

Lucrare de mare artă, cuprinzând statistici, reproduceri în culori, portretele tuturor șefilor naționaliști din țară și străinătate, literatură, etc., calendarul uriașului „Sfarmă Piatră" este cea mai grandioasă înfăptuire a slovei românești, unde execuția tehnică ireporșabilă întâlnește un material bogat și extrem de interesant.

De vânzare la toate librăriile și chioșcurile din țară.

D-ra Rita Azarian

— a deschis o interesantă expoziție de pictură în sala Mozart.

Expoziția este deschisă până la 7 Ianuarie 1938.

„Serenada din trecut", de Mircea Dem. Rădulescu

„Serenada din trecut", *marele succes al Teatrului Național, reprezentată de echipa artiștilor primei noastre scene la Arad și Timișoara, o / când acelaș răsunător succes, se reprezintă pentru a 66-a oară, în ziua de 1 Ianuarie 1938.*

„Serenada din trecut", *care constitue unul din cele mai de seamă succese, demne de prima noastră scenă și care face cinste literaturii dramatice originale, își continuă succesul, pe scena Teatrului Național.*

„Haiducii"

— se intitulează piesa în trei tablouri a regretatului poet bucovinean MIHAIL HORODNIC, apărută de curând într'o ediție îngrijită de d. VASILE POSTEUCĂ și sub înțeleapta supraveghere a celui mai iscusit prisăcar al slovei românești: d. prof. I. E. TOROUȚIU.

Cartea începe cu o emoționantă scrisoare a d-lui V. Posteucă, adresată d-lui prof. I. E. Torouțiu, la care distinsul academician răspunde cu un entuziasm legionăresc.

Intr'un timp cât mai apropiat, ne vom ocupa pe larg atât de „Haiducii" lui Mihail Horodnic, cât și de scrisoare-prefață ale celor doi mari fii ai Bucovinei.

Un formidabil succes

La Teatrul „MODERN" (fost Alhambra) din str. Sărindar 14, continuă să se joace formidabilul succes „Crima din Expresul Verde", în care Ionel Țăranu, Donna Carozzi. Renée Annie, I. Anastasiad, I. Cernea, M. Balaban, I. Bruna, A Rogalski, etc. au fiecare câte o minunată creație.

„Crima din Expresul Verde" *cu tot titlul ei impresionant, este cea mai amuzantă comedie a stagiunii. Timp de 3 ore se râde în hohote asistând la aventurile celor doi eroi, minunat întruchipați de Donna Carozzi și Ionel Țăranu.*

Teatrul Vesel

Astăseară, Marți și în serile următoare, precum și în matineurile de Joi, Sâmbătă și Duminică, teatrul „VESEL" își continuă spectacolele în sala teatrului „Roxy" (str. Lipscani), unde va juca „Teoria cocoșului" în excelenta distribuție dela premieră în fruntea căreia se află Gr. Vasiliu Birlic.

Biletele se găsesc de vânzare la casa Teatrului „Roxy" telefon 4.42.69

Teatrul Liber

Excelenta comedie a lui André Birabeau „Coloniale", care a obținut un succes desăvârșit la premieră, se joacă astăseară la ora 9 cu d-na Maria Filotti (în reprezentație) V. Maximilian, Nora Piacentini, Silvia Fulda, Ion Talianu, Aura Fotino, Virginia Stoicescu, Axente Mircea și Mișu Fotino.

„Suflete tari"

— puternica dramă a d-lui Camil Petrescu, reluată de curând la Teatrul Național, continuă să facă o bogată serie.

„SUFLETE TARI", piesa marelui autor al lui „Danton", este, într'adevăr, adevăratul eveniment teatral al anului.

„Predania"

— *revista de critică teologică de sub direcția d-lui G. RACOVEANU, aduce în ultimul număr un bogat și interesant material.*

Colaborează d-nii: NAE IONESCU. SMERITUL STRATONIC G. RACOVEANU, Pr. I. D. PETRESCU, Pr. GRIGORE CRISTESCU, Pr. DOM. N. IONESCU, Pr. I. MIHAILESCU, ȘERBAN POPESCU, etc.

Cronica măruntă bine susținută și variată.

D. Mircea Ispir

— din „Straja Țării", prețios publicist și unul dintre cei mai valoroși învățători ai generației tinere, a tipărit de curând o piesă de teatru intitulată: „In satul străjerit".

Este o lucrare bună, care se poate reprezenta cu succes, mai ales la sate.

O recomandăm.

„Vremea", număr de Sărbători

Se construesc în toate străzile, în tot Bucureștiul, în toată țara, case albe, cubice, case occidentale.

Se occidentalizează — străzile, mobilierul, portul — totul — lepădându-se tot ce-i al nostru și al trecutului.

Intr'un fel e bine. Am lepădat sumanele și căciulile de oaie, am vărăsit căruța cu boi și ne-am urcat în tren, am început a intra în rând cu lumea și cu civilizația.

Astea în foarte scurt timp. Sunțem chiar de felicitat.

Lucrurile însă nu sunt așa cum le credem. Românul chiar atunci când e îmbrăcat sportiv — ca englezul — și se urcă în avion cu aparatul de filmat și termosul la gât, e atent să nu calce cu stângul pe scară. Dedesubtul șepcii de turism — ca și în viața intimă ce se desfășoară în occidentalele block-haus-uri — mentalitatea, nivelul cultural și afectiv, e acelaș ca pe timpul lui Grigore Ghica Vodă.

O stare de fapte.

Nu condamnăm, fiindcă și noi suntem așa. Mergem în automobilele luxoase și luminate ca niște săli de bal — dar când vedem o femee frumoasă, ne vine să chiuim și să asvârlim cu căciula în sus — ca străbunii.

Dedesubtul cămășilor noastre și a straelor croite după ultimul jurnal — ca și dedesubtul vieții noastre moderne, suntem tot primitivi.

Acest smalț îl acceptăm ca pe-o fatalitate — tot așa cum ne acceptăm primitivismul.

Odată și odată, tot au să se schimbe lucrurile.

Ți-e mai mare dragul, însă, când vezi pe cineva că s'a sbătut și a făcut — să zicem, din ziarul său — occidentală nu numai tehnica, adică litera și coperta, ci și chipul în care îl scrie și îl gândește.

Mă uit la „VREMEA", numărul de sărbători. E o adevărată revistă în felul în care au știut d-nii Vladimir Donescu — directorul — și C. A. Donescu să o scoată.

42 de pagini, gândite, așezate și tipărite cu un gust care ne depășește, așa, cam cu vreo 50 de ani mentalitatea actuală.

Și nu e numai numărul ăsta așa. In fiece săptămână apare câte unul la fel.

Cum dracu au făcut tinerii ăștia de au ajuns până aici, de-au ridicat între pleava noastră de hârtie tipărită o revistă — subtilă ca o coală de cer înalt — și gravă ca o bibliotecă?

Și mai e un lucru pe care nu trebue să-l uităm. „VREMEA" a devenit o revistă curat românească fără călimări și caftane streine care fețelesc scrisul și sufletul nostru autohton.

Și așa de mândru îi stă acum revistei ăștia frumoase ca o Duminică!

Domnule Vladimir, cu puțca dacă am da svon prin țară, n'am găsi încă doi-trei directori ca dumneata. Că de i-am avea, s'ar schimba toată presa într'o adevărată grădină!

Până una-alta, ce-ar fi ca în trenurile ce ies din țară, călătorii să citească „Vremea"? Ca să avem și noi cu ce face în ciudă străinilor!

Const. Virgil Gheorghiu

Serbarea Pomului de Crăciun

IN CAPITALA

Anul acesta, pentru prima dată, Cercul profesorilor secundari a organizat un pom de Crăciun pentru copiii membrilor săi.

Serbarea a avut loc Miercuri, 22 c. la sediul Cercului, în prezența d-lui C. Kirițescu, secretar general al ministerului educației naționale și a d-lui St. Șoimescu, administratorul Casei Școalelor.

Participanți numeroși, profesori și profesoare, directori de școale secundare, părinți și rude ale celor aproape 100 de copii cărora li s'au dat daruri felurite și frumoase, de către Moș Crăciun „în persoană".

Corul Școalei Centrale, sub conducerea d-nei Emilia Demetriad, a executat frumoase colinde din toate ținuturile românești.

Elevele școalei de menaj „Eraclide", de sub direcțiunea d-nei Elisabeta Ciotan, au jucat o piesă ocazională cu datine și cântece de Crăciun, pe un text original al d-lui Florin Iordăchescu. Textul a fost reținut de d. Șt. Șoimescu, pentru Casa Școalelor.

Câțiva elevi ai Seminarului Central de sub direcțiunea părintelui Partenie, au dat un prețios concurs pentru reprezentarea datinelor de sărbători. La sfârșit, în saloanele Cercului, frumos împodobite, s'a servit asistenței un bufet. Pentru reușita acestei manifestări au contribuit inimos d-nele: El. Bungetzianu, Georgeta Crețu, Petrovan, Stamatescu, Cristian.

D. N. Crețu, *președintele Cercului, a mulțumit tuturor și a arătat în puține cuvinte rostul acestei festivități menite să contribuie și ea la strângerea legăturilor între profesorii secundari din Capitală.*

*

In seara de Moș Ajun „Asociația surorilor de caritate de război" a sărbătorit, cu mare fast, tradiționalul pom de Crăciun, în Biserica Răzvan, Catedrala foștilor luptători, din calea Moșilor 43.

Sfânta slujbă a fost oficiată de preoții VASILE FUSU, parohul Catedralei și SOARE dela Bis. Sft. Vineri, sub conducerea arhimandritului SCRIBAN. Corul Bisericii, dirijat cu talent de maestrul MARINESCU-CANUȚĂ, a dat răspunsurile în mod mulțumitor.

După ce prea cuviosul arhim. SCRIBAN a rostit o predică, în care a lăudat fapta creștinească, — atât de binevenită, acum, în plină iarnă, — a Asociației surorilor de caritate, au luat cuvântul, din partea Asociației, d-nele surori de caritate: ANA CALVOCORASCU și BADEANU, enumerând sute de femei și copii ajutorați de societate.

D-na CAMELIA CORNESCU ACHIMESCU, președinta Asociației, aducând mulțumiri comitetului de doamne în frunte cu d-nele g-ral IONESCU, col. NICOLAU, etc., a făcut apel la unire, pentruca opera de asistență socială și morală a Asociației să se afirme cu hotărire de aci înainte în cadrul asistenței sociale a Statului.

Apoi, d-sa a împărțit la numeroase surori veterane și copii, daruri de mare și imediat folos, ca: îmbrăcăminte, încălțăminte, alimente, bani, etc.

In tinda Bisericii, copilașii au avut parte de un frumos și bogat pom de Crăciun.

LA CAMPENI

CAMPENI, 27. — Singurul pom de Crăciun, organizat pentru săracii copii moți a fost al „Grupării Femeilor Române".

Această societate a femeilor își încheie bilanțul celor cinci ani de existență, cu suma de peste 40.000 lei, distribuită în îmbrăcăminte și alimente la peste 420 copii și familii sărace.

Anul acesta au primit daruri 40 copii săraci ai școalelor primare, 7 copii elevi ai școalei de meserii și 10 familii sărace. Daruri mici au primit 310 copii.

Remarcăm munca, jertfa și entuziasmul cu care membrele acestei grupări împlinesc atâtea nevoi ale celor în mizerie, sub hotărîta și energica președințe a d-rei M. MILION, învățătoare.

LA TURDA

TURDA, 27. — Inainte de începerea vacanței, toate școalele din orașul nostru au organizat serbări ale datinelor strămoșești dela cari n'a lipsit nici obișnuitul pom de Crăciun, încărcat cu daruri multe pentru elevele și elevii săraci.

Liceele de fete și băeți, școalele primare și în special școalele de copii mici, s'au întrecut în a reda frumoasele noastre obiceiuri cari toate ne amintesc noaptea luminată din peștera Bethleemului.

Școala primară No. 1 de sub conducerea d-lui *T. Oțel*, a dat serbarea la teatrul orașului, iar din suma de 4.000 lei încasată cu acest prilej, s'a procurat îmbrăcăminte elevilor săraci din cartierele mărginașe ale orașului.

Școala de copii mici No. 2 de sub conducerea d-nei *Maria Brumă*, a întrecut toate așteptările părinților, dornici să-și vadă micile odrasle în roluri de îngeri, păstori și Moș Crăciun, precum și a publicului care a asistat.

S'au jucat piesele *„Moș Crăciun"* și *„Fotița bună"*, ambele menite să sădească în sufletele micuților elevi credință și iubire față de Iisus, precum și dragoste față de aproapele.

Restul programului a fost compus din colinde, recitări și dansuri naționale.

LA TIMIȘOARA

Școala primară de fete No. 4 din Timișoara, de sub direcțiunea d-nei Armica, și grație muncii asidui depusă de corpul didactic, d-rele: Iancovici, Smăuțuș și Alexandrina Cristea în deosebi, au dat o reușită serbare în scop de binefacere și folosul soc. „S-ta Maria" pentru ajutorarea săracilor și a merituoșilor elevi, cari și-au avut astfel Pomul tradițional cu darurile sale. Festivitatea s'a deschis cu Imnul Regal.

Dansuri naționale: „Arde'eana" și „Lugojana", foericul „Tricolor" dansul îngerașilor, coruri minunate, recitări cu mult gust, în care s'au distins elevele: Bălușescu, Iovănel, Perian, Dobrici ș. a.

Șezătoarea cu obiceiurile sătești, sceneta „Moș Crăciun" și tabloul instructiv: „Nașterea Mântuitorului Hristos" în Betleem.

O asistență selectă, pe cât de numeroasă, a răsplătit cu aplauze atât pe micuțele eleve, cât și pe vrednicele dăscălițe, elogiate dealtfel, de însuși d. general Bunescu, comandantul garnizoanei locale, care împreună cu Pr. Imbroane, ajutor de primar, Pr. Protopop Tucra, autoritățile școlare și delegații soc. Sf-ta Maria, au onorat cu prezența lor serbarea unei școli „model", care cinstește tradițiile țării și face operă socială culturală, printre minoritari și românașii bănățeni.

Teatrul ALHAMBRA
ALHAMBRA-PALACE
2 acte și 55 tablouri de M. Constantinescu și N. Vlădoianu. Muzica de I. Vasilescu

DE LA O ZI LA ALTA

TEATRU

OPERA ROMANA: Nunta lui Figaro.
TEATRUL NAȚIONAL: Suflete tari.
STUDIO-UL TEATRULUI NAȚIONAL: Te-am cumpărat.
TEATRUL REGINA MARIA: Gândul.
TEATRUL „LIGII CULTURALE": Tinichigiul politician.
TEATRUL MODERN: Crima din expresul verde.
ALHAMBRA: Alhambra Palace.
TEATRUL COMOEDIA: Problemă de rezolvat.
TEATRUL LIBER: Coloniale.
PATINOARUL OTETELEȘANU deschis zilnic dela 9-13 și 15-22.

CINEMA

ARO: Forfaiture (Stigmatizata) și Jurnal.
CAPITOL: Copilul nimănui, jurnal și completare.
CARLTON: Nuntă cu repetiție.
SCALA: Prima noapte, jurnal Paramount.
TRIANON: Farmecul Boemei și jurnal.
REGAL: Căpitanul Benoit (L'homme a abattre) și jurnal Paramount.
FEMINA: Scipio Africanul.
A. R. P. A.: India în flăcări, jurnal și completare.
ROXY: Copilul nimănui, jurnal și completare.
CORSO: Furtună în Maroc și Revistă.
DARLY: Prinț și Cerșetor și Oameni după gratii.
ELYSEE (Strada Doamnei 11): Farmecul Boemei și jurnal.
FORUM: Abuz de încredere și completare.
AIDA (Rahova 151): Copiii căpitanului Grant și Misterele cartierului chinezesc.
ATENEUL-TEI: Raza Roșie, Țiganii și Grădina lui Alah.
BARCELONA: Michel Strogoff, Îngerul străzii și Trupa de reviste.
CENTRAL: Misterul fortului Gren și Stan și Bran electricieni.
CITY: Taras Bulba și Suflete sbuciumate.
COTROCENI: S'au cunoscut în luna Mai și Curierul din California.
DIANA: Poteca însângerată și Legiunea neagră.
DICHIU: Bani însângerați și Dușmanii.
FLORIDA: Cântecul libertății și Colierul blestemat.
FRANKLIN: Curierul din Londra și Completare.
LIA (Griviței 196): Ogorul și Banda veselă boxează și completare.
LILLY (Calea Rahovei 236): Cutremurul din Long Beach, Jurnal de actualitate și Completare.
LOLICA: Fuga lui Tarzan și comedie.
MARCONI: D-na dela Etajul II, Jurnal și artiști.
MARNA: Iluzia cea mare. Cabaret și trupa lui Titi Mihăilescu.
MILANO: „Ogorul" și comedie cu Tase și Năstase.
MODEL: Războinic și fulger și Vasul robilor.
NISSA (fost „Lido"): Un cântec, o fată, un sărut și Un drăcușor de fată.
ORFEU: Vânătorul alb, Farmecul tinereții și Stan și Bran.
OMNIA: Căpitanii curagioși și Compania Titi Mihăilescu.
PACHE: Curierul din Londra, Tu ești norocul meu.
PARIS (Rahovei 118): Legiunea Neagră și Curierul Secret.
RAHOVA: „Misiunea locot. Pery" și „Patrula de noapte".
TOMIS: Un Carnet de Bal, Cabaret Internațional, Cântec de leagăn și Jurnal Fox.
TRIUMF (Calea Griviței 335): Mica prințesă și Spania iubește.
UNIC (Piața Filantropia): Sclavele albe și Dragoste în culise.
VENUS: Vasul robilor, Polițistul învingător și Comedia Banda veselă.
VOLGA (Dorobanți): Suflete pe mare. Un sărut la licitație și Stan și Bran.

RADIO

Marți, 28 Decembrie

14.10: Ora. Mersul vremii. Radio jurnal.
14.30: Continuarea concertului.
15: Actualități străine. Radiofonice.
18: Ora. Mersul vremii.
18.02: Portrete de compozitori: Grieg (discuri).
19: Actualități culturale și științifice.

RADIO-ROMANIA

19.15 20: Muzică ușoară (discuri).
19.15: Muzică de cameră (Ciclul Beethoven): Serenadă pentru trio Vasile Jianu, flaut; Al. Garabet, vioară și Al. Stavrache, violă).

RADIO ROMANIA ȘI RADIO BUCUREȘTI

20.10: Literații vânători, de Demostene Botez.
20.15: Corul Asoc. Creștine a tinerilor, cond. de Radu Botez.
20.40: D-ra Maria Marinescu-Moreanu canto, acomp. de Orch. Radio, dirij. de d. Const. Nottara.
21: Cum trăiesc păsările iarna, de prof. Ion Simionescu.
21.15: Concert de seară (Muzică de iarnă). Orchestra Radio, dirij. de Const. Nottara.
22.30: Radio jurnal. Sport.
22.45: Din operete (discuri).
24: Jurnalul pentru străinătate în limbile franceză și germană.

Miercuri, 29 Decembrie

RADIO-BUCUREȘTI
RADIO-ROMANIA

6.30: Deschiderea emisiunii.
— Gimnastică ritmică.
— Radio jurnal.
— Concert de dimineață (discuri)
— Sfaturi gospodărești și medicale.
7.30: Inchiderea emisiunii.
13: Ora. Culturale. Sport. Cota Dunării.
13.10: Concert de prânz (discuri).
14.10: Ora. Mersul vremii. Radio jurnal.
14.30: Continuarea concertului (discuri).
15: Actualități străine. Radiofonice.
18: Ora. Mersul vremii.
18.02: Concert de muzică românească: Orchestra Petrică Moțoi: Viorel Manoliu.
19.25: Muzică din secolul XVIII. M. Teodorescu, flaut și N. Rădulescu, (clavecin).
19.45: Sarbarea anului nou odinioară, de Const. Gane.
20: Iubirea în muzică. Orchestra Radio dirij. de Th. Rogalski.
21: Epopeea arctică, de Ion Conea.

RADIO-ROMANIA

21.15-21.55: Muzică distractivă (discuri).

RADIO-BUCUREȘTI

21.15: Muzică de cameră. Ciclul Beethoven: Quartetul Theodorescu. (Al. Theodorescu-vioara I, I. Jelescu-vioara II, Al. Rădulescu-viola, și I. Fotino-violoncel): Quartet p. 74 în mi bemol (Quartetul harfelor).

RADIO ROMANIA SI RADIO BUCUREȘTI

21.55: Voci frumoase (discuri).
22.30: Radio jurnal. Sport.
22.45: Concert de noapte al Orchestrei Oancea, transmis dela „Crama Jean Nculescu".
23.45: Jurnalul pentru străinătate în limba franceză și germană.

LA CARLTON
o comedie formidabilă
William POWELL
MYRNA LOY
în
NUNTĂ CU REPETIȚIE
după piesa lui FRANZ MOLNAR
Spectacolele încep la ora 9 dim.
LA SELECT
LUCREȚIA BORGIA
cu Edwige Feuillere
Gabriel Gabrio
Matineuri dela 9 dim.
ARO Stigmatizata și Jurnal

PAULA VESSELY RUDOLF FORSTER
PRIMA NOAPTE
Azi la REGAL:
CAPITANUL BEN...

CAPITOL și ROXY
FORUM Abuz de încredere, Jurnal.com
Omnia Căpitanii curagioși și compania Titi Mihăilescu

Guvernul va deschide Parlamentul ?

— Atac piezîș în contra d-lui Dinu Brătianu. —

— Declarațiile ministrului cultelor. —

D. Victor Iamandi, ministrul cultelor, a convocat, la Iași, pe șefii de sectoare liberale din județ, cărora le-a dat lămuriri cu privire la situația guvernului.

Reținem din ceeace a spus:

„Ar fi fost bine ca toate organizațiile să-și fi înțeles rostul lor într'o împrejurare plină de răspundere. Din nefericire însă unele organizații nu și-au făcut datoria.

„Rezultatele celor 4 ani de guvernare n'au fost folosite cum se cuveneau. Guvernul n'a avut din partea partidului sprijinul și înțelegerea pe care o merita. Guvernul a înfăptuit o operă mare dar rezultatele trebuiau puse în valoare".

Ministrul cultelor se referă la conducerea centrală — recte la d. Dinu Brătianu, — când susține că partidul n'a sprijinit guvernul?

Și, mai departe:

„Guvernul rămâne, el nu poate pleca. Vom deschide parlamentul care va avea de ales între menținerea unei situații normale și între consecințele refuzului de a sprijini această situație normală. Nicio descurajare nu trebuie să-și facă loc chiar dacă ar fi cazul să nu mai fim la guvern; nu știu ce fel de succesori am putea avea în ceasul de față.

„Parlamentul de azi va trăi atât timp cât oamenii de răspundere vor înțelege că trebuie să sprijine actuala formă politică a statului. Guvernul rămâne, și ne vom face datoria față de țară și de Rege".

Vasăzică, d. Iamandi ne dă asigurări că actualul guvern va proceda la deschiderea Corpurilor Legiuitoare, la 17 Februarie.

Declarația, dacă ținem seamă de conjunctura politică prezentă, e hazardată.

Dela Palatul Regal

COMUNICAT Nr. 103

Mareșalatul Curții Regale face cunoscut următoarele: Cu începere de azi, 27 Decembrie 1937, M S. Regele a luat reședință la București. In ziua de 27 Decembrie 1937, la orele 11,30, M. S. Regele a primit în audiență pe d. Octavian Goga, președintele partidului național-creștin.

București, 27 Dec. 1937.

COMUNICAT No. 104

Mareșalatul Curții Regale face cunoscut următoarele: In după amiaza zilei de 27 Decembrie 1937 MAJESTATEA SA REGELE a primit în audiență pe d. general Antonescu Ion, comandantul Regiunei Teritoriale a Corpului IV Armată Iași.

București, 27 Dec. 1937

In plin șantaj politic

D. Maniu vrea să fie adus la guvern, pentrucă are 86 de deputați în Cameră

— Ce înseamnă lipsa de autoritate —

Se știe că săptămâna trecută consiliul de miniștri a ținut ședință și a hotărât modul cum să se alcătuiască bugetul general al statului.

Infuriat că guvernul, deși n'a obținut cota de 40 la sută în alegeri, stabilește programul activității de viitor, d. Iuliu Maniu a convocat pe reprezentanții presei și le-a făcut declarații.

Regretăm că nu ne este îngăduit să redăm în întregime aceste declarații.

Subliniem, însă, că ele constituie un nou și monstruos atac în contra așezămintelor fundamentale; atac pe care țara îl respinge cu indignare, aruncând tot disprețul ei în obrazul burlacului dela Bădăcin.

Vinovat, într'o largă măsură, de situația actuală, hotărât lucru că e și guvernul. Că dacă acest guvern ar căuta să-și impună autoritatea, nu am asista la denigrări de soiul celor cari au apărut în ediția specială a ziarului „Dreptatea".

D. Iuliu Maniu, în ambiția care-l roade de atâta vreme, crede că poate ajunge la cârma statului prin șantaj și prin amenințări specifice tresponsabililor.

Cititi:

„Se poate prevedea cu toată siguranța, că din Parlamentul compus pe baza alegerilor făcute de guvernul Tătărăscu nu poate rezulta un guvern de colaborare capabil de muncă, deci situația trebuie lichidată fără amânare, imediat.

„Cât ne privește pe noi, nu vom consimți la nici un fel de colaborare și vom lupta cu toate puterile pe cari ni le dă încrederea opiniei publice, în contra dăinuirii guvernului Tătărăscu, fie înainte, fie după 17 Februarie".

Și după aceasta, d. Maniu anunță că va ține întruniri publice în toată țara, în cadrul cărora se va cere demisia guvernului.

Dece?

Pentrucă n'a luat 40 la sută.

Ce ar trebui să se facă după capul d-lui Maniu Constituționalul?

Să fie adus la putere partidul național-țărănesc, pentrucă are 86 de mandate în Cameră și liberalii au... 151.

Opinia publică va vedea caraghioslâcul susținerilor d-lui Maniu care, repetăm, încearcă să șantajeze numai din cauza lipsei de autoritate a conducătorilor guvernului.

Îl va reuși șantajul?

Concluzii la alegerile pentru Cameră

— Guvernul n'a obținut cota de 40%. Rezultatele în lumina realităților politice —

Alegerile pentru Cameră își au învățămintele lor, pe care este bine să le subliniem în acest moment.

Guvernul n'a reușit să obțină cota de 40% deși în primul moment — după o parte din rezultatele sosite — se părea că are acest procentaj de voturi. Pricina acestei înfrângeri trebue căutată pe deoparte în uzura celor 4 ani de guvernare și în disensiunile existente în majoritatea organizațiilor județene guvernamentale, disensiuni pe cari centrul n'a știut să le soluționeze așa cum trebuia. Pe de altă parte o însemnată contribuție în această înfrângere, au avut-o nemulțumirile vaidiștilor cari deși în cartel cu guvernul, au dat voturile lor altor organizații.

Această atitudine a fost determinată în ultimul timp de însuși d. Vaida Voevod care, nesimțindu-se bine în tovărășia liberalilor, făcea în propaganda d-sale electorală opoziție guvernului pe listele căruia candida. Și este de netăgăduit că această atitudine a șefului Frontului Românesc a contribuit și mai mult la atmosfera defavorabilă creată în jurul guvernului.

Incât din acest punct de vedere cartelul a stricat guvernului.

Socotim oportun cu acest prilej să întrebăm gazeta d-lui D. R. Ioanițescu, care ne învinuia că nu vrem să vedem rostul cartelului d-lui Vaida, explicându-l prin aceia că fără acest cartel nu era posibil guvernul Tătărăscu și deci împiedicarea unui guvern național-țărănesc, dacă n'am avut noi dreptate? Credea Frontul, că este suficient cartelul pentru a sprijini guvernul? Iată că realitatea se dovedește a fi alta. Căci e foarte probabil că dacă vaidiștii se achitau de obligația de a face propaganda necesară în jurul candidaturilor lor — așa cum a făcut d. D. R. Ioanițescu spre exemplu — cele 60.000 de voturi cari lipsesc guvernului până la procentul de 40%, ar fi fost obținute și ele, iar Frontul Românesc ar fi avut astăzi posibilitatea de a face să se înfăptuiască de către guvern cel puțin o parte din dezideratele lui. Pe când așa, întrebăm din nou, ce rost a avut acest cartel care a compromis Frontul Românesc fără de nici un rezultat practic?

Sunt imperecheri cari nu întotdeauna pot da rezultate pozitive. Și una din acestea a fost aceia dintre guvern și d. Vaida.

D. MANIU A FOST INFRANT

O altă concluzie ce se poate trage din aceste alegeri este aceia că partidul național-țărănesc n'a folosit cu nimic de revenirea d-lui Iuliu Maniu la șefie și din acțiunea d-sale răsunătoare, inițiată în actuala campanie electorală. Eșecul guvernului nu se datorește partidului național-țărănesc care după 4 ani de opoziție abia reușește să ia 20% din voturi. Și aceste voturi sunt în marea lor majoritate câștigate în vechiul regat unde campania electorală nu a fost susținută în numele acțiunii d-sale „constituționale". In Ardeal, unde d. Maniu a condus personal această campanie și unde d-sa se aștepta să aibă un strălucit succes, a suferit o rușinoasă înfrângere, luând din 820 mii de voturi câte s'au exprimat, abia 156.000, adică abia cu 14 mii de voturi mai mult decât mișcarea legionară care, fără să-l combată pe d. Maniu, a luat în Ardeal 142 mii de voturi.

Deci nu către democrație sau către acțiunile subversive se îndreaptă țara, ci în spre mișcarea naționalistă.

BIRUINȚA NAȚIONALISTA

In adevăr, tânăra mișcare legionară a reușit fără prea mare efort să obțină o cotă de 19%, arătând că sufragiile populare se îndreaptă triumfătoare către mișcarea naționalistă.

Asta demonstrează că naționalismul este în marș și că foarte curând biruința va fi a lui.

Dacă mai adăogăm faptul că la succesul legionarilor, național-creștinii, cari deși au avut scăderi în unele regiuni, s'au menținut totuși impresionant de tari în Basarabia și Nordul Moldovei, reușind să înregistreze răsunătoare succese, nu mai încape nici o îndoială că voința țării se afirmă în sensul naționalist.

Fiindcă cele două partide naționaliste au luat un procent de aproape 30% din voturi față de cele 20% național-țărăniste și 37% ale guvernului.

Și aceasta luptând separat și unul împotriva celuilalt. Ce ar fi însemnat dacă lupta s'ar fi dat cu forțele unite ale tuturor partidelor naționaliste?!

Doctorul Lupu și partidul național-țărănesc

Doctorul Nicolae Lupu, cel mai periculos adversar, acum șapte ani, al partidului național-țărănesc, a adus grave acuzații fruntașilor acestui partid, în Cameră, în presă, în întruniri publice.

Și, se știe, acuzațiunile sale totdeauna erau bazate pe documente.

Național-țărăniștii, pentru a se pune la adăpost de atacurile de o rară vehemență, au stăruit pe lângă doctorul Lupu să vină în mijlocul lor.

Și doctorul Lupu a cedat.

Azi, partidul național-țărănesc nu mai are să primească lovituri dela doctorul Lupu.

S'a salvat, sub acest raport.

Pentruca opinia publică, însă, să-și dea seama ce credea doctorul Lupu despre actualii săi tovarăși, reproducem următorul articol al său apărut la 5 Iulie 1930. în ziarul „Aurora":

„Ne desfăcurăm și de telefoane.

„In doi ani de fericită guvernare național-țărănistă cu cap politic Maniu și cap economist Madgearu, la fiecare șase luni ne desfacem de o parte din capitalul naționalist pe care cu atâta trudă, generațiile anterioare nouă l-au acumulat.

„Ai impresia că România a intrat într'o capcană, din care nu mai poate ieși.

„Până acum doi ani, cu leul nestabil, lucrurile mergeau mult mai bine. Era abundență de numerar și marea majoritate a locuitorilor țării, cari nu fac tranzacții cu străinătatea, se putea mișca mai în voe.

„De când leul s'a stabilizat, pentru a-l menține și deci pentru a plăti la termen cuponul datoriei, noi vindem la fiecare termen de cupon o parte din bogăția țării, pentru că nemernicii de noi suntem incapabili să restrângem cheltuelile pe măsura veniturilor normale.

„După vânzarea chibriturilor, acest material s'a prostit în calitate, s'a scumpit, iar avantajul economiei generale să ni-l spună d. Mihai Popovici sau d. Maniu.

„Nici un ban n'a intrat în țară și mizeria a mers crescând.

„La fel va fi cu telefoanele.

„Intrăm în faza țărilor coloniale și aceasta din cauza imbecilității și neputinții guvernanților.

„Pentrucă, iubite cititor, în vreme ce vindem telefoanele, înțeleptul din fruntea guvernului a acordat pensii de câte 150.000 lei pe lună celor doi ex-regenți cari — slavă Domnului — au destul cu ce face față obrazului lor, în lume.

„Când asvârlim atât de nebunește banul public, e natural să nu ne mai ajungă veniturile și să consumăm capitalul.

„Urmarea? Falimentul!"

Și iată că partidul care a dus țara de râpă, înstrăinându-i comorile, îl are vicepreședinte pe cel ce l-a atacat sângeros.

Etică politică!

Comunicatul comisiei electorale centrale

Pentru a pune capăt discuțiunilor ce s'au purtat în presă în jurul calculării rezultatului alegerilor, comisia centrală electorală a dat următorul comunicat:

„Privitor la atribuirea și repartizarea mandatelor, Comisiunea Centrală Electorală de pe lângă ministerul justiției a hotărît următoarele:

1) Calcularea procentelor de voturi obținute de fiecare partid, pe țara întreagă.

2) Repartizarea mandatelor în raport cu aceste procente.

3) Partidele care n'au obținut 2 la sută pe țara întreagă sunt excluse dela atribuirea mandatelor".

POLITICE

M. S. Regele Carol II și-a reluat reședința în București, cu începere de ieri, 27 Dec. a. c.

*

IERI DIMINEAȚA, la ora 11,30, Suveranul a primit în audiență pe d. Octavian Goga, președintele partidului național-creștin.

D. V. P. SASSU, ministrul justiției, a fost primit eri de d. Dinu Brătianu, președintele partidului liberal.

*

Conducerea partidului național-țărănesc a hotărît să țină în cursul săptămânii viitoare o mare adunare în București.

In acelaș timp se vor ține adunări în toate capitalele de județ din întreg cuprinsul țării.

Cu ce scop?

*

AZI dimineață s'au înapoiat în Capitală d-nii Ion Mihalache și Virgil Madgearu, cari au avut o consfătuire cu un trimis al d-lui profesor N. Costăchescu.

*

D. C. PENESCU-KERTSCH, în urma retragerii candidaturii d lui Manollescu, a fost proclamat senator al soției industriale.

*

D. GRIGORE FILIPESCU-Tantieme a plecat în străinătate, unde va rămâne trei săptămâni.

La înapoiere va anunța, desigur, că d. Maniu va fi chemat la guvern.

...Ca să-și dovedească, omu...

serviciile ce le prestează partidului național-țărănesc.

*

COMISIUNEA Centrală Electorală în ședința sa dela 25 Decembrie 1937 primind cererea de retragerea candidaturii d-lui Văioreanu, candidat la locul de senator al Camerelor de muncă din circumscripția București, a admis această retragere urmând ca la aceste alegeri să figureze pe buletin numai candidații Ilie Calciu și Covăceanu.

*

CITIM în ziarul „Viitorul" de aseară:

„Acum câteva zile d. Mihalache declara într'un grup de prieteni că este îngrijorat de condițiile de amănunt ale pactului de colaborare încheiat de d. Maniu cu grupările extremiste, fiindcă șeful partidului nu l'a pus în curent cu toate discuțiile ce au avut loc.

„Iată cea mai bună dovadă de modul cum înțelege să conducă partidul național-țărănesc d. Maniu și pe ce căi primejdioase îl îndreaptă, căci nu consultă nici chiar pe fostul președinte."

Țara nu uită și nu tolerează!

Ziarul „Dreptatea" urlă, că în alegerile de Luni, 20 Decembrie, partidul național-țărănesc a repurtat o victorie strălucită și că țara și-a spus cuvântul.

Reproducem, spre edificarea cititorilor, următoarele rânduri:

„Țara a respins categoric regimul liberal, al bancherilor, exploatatorilor, afaceriștilor, al cenzurii, stării de asediu și jandarmilor.

„Țara vrea libertate, cinste, demnitate și muncă.

„Țara a acordat încrederea ei partidului național-țărănesc singurul capabil prin programul și conducătorii lui să-i asigure libertatea, și propășirea în cinste și demnitate.

„Votul țării cere un regim național-țărănesc.

„Guvernul liberal e în panică.

„El nu uită că de-abia după această înfrângere va veni pedeapsa.

„Guvernul liberal va fi sancționat pentru toate abuzurile.

„Slugile liberale și ale oligarhiei, funcționarii de orice categorie cari nu și-au înțeles menirea, își vor primi pedeapsa.

„Nu vom uita, nu vom ierta.

„Țara vrea să se facă dreptate.

„Se va face".

Despre care țară e vorba? Țara celor 500 de mii de voturi? Da?

E adevărat că azi, mai mult ca oricând, e nevoe de liniște, de cinste și de demnitate.

Partidul național-țărănesc susține că el singur poate realiza toate acestea.

Cum?

Ca în cele două guvernări de tristă memorie, când tâlhăriile, prădăciunile și afacerile s'au ținut lanț?

Ca în cele două guvernări nenorocite când s'au înstrăinat toate avuțiile României?

Ca în cele două guvernări de potop, când s'au contractat împrumuturi scandaloase, de miliarde, de pe urma cărora nu s'a realizat nimic?

Ca în cele două guvernări, când sărăcia se aciuase la ușile tuturor?

Ca atunci?

Ei, bine, țara nu uită! Și ea nu va tolera guvernul pe care-l cere partidul național-țărănesc.

Nu!

Am avut dreptate!?

(Urmare din pagina I-a)

a ideii naționale, ar însemna lovitură de moarte pentru național-creștini, desființare totală în alegerile viitoare.

Este poate realizabilă o altă concentrare, de centru, de stânga, sau de dreapta, spre a se ajunge la majoritatea de 200 de mandate? N'o văd. Chiar dacă legionarii (de vreme ce între liberali și țărăniști sunt rupte toate punțile unei înțelegeri) ar accepta — ceiace ni se pare exclus de plano, după credința noastră — să-l sprijine pe d. Maniu și chiar dacă acestui bloc i s'ar alătura și d-nii George Brătianu și Iunian, majoritatea tot n'ar putea fi obținută. S'ar ajunge abia (84 țărăniști + 68 legionari + 14 georgiști + 8 iunianiști) la 172 de mandate, cărora, chiar dacă li s'ar adăoga și ungurii (17), le mai trebuie mult spre a fi decretate majoritate. Bloc de dreapta? Cu cine? Să admitem că toți naționaliștii — deși e mai aproape Cerul de pământ decât grupările naționaliste unele de altele — ar cădea de acord să sprijine un guvern Vaida-Iorga sau Vaida-Iorga-Cuza-Goga-Codreanu. Câte mandate sunt la un loc? Să le numărăm: 38 vaidiști + 7 iorghiști + 42 național-creștini + 68 legionari = 155. Chiar dacă ar intra și d. George Brătianu în această formulă de dreapta, suntem încă departe de majoritatea necesară. Prin urmare nici o combinație n'are șorți de izbândă, cu actualul Parlament.

Atunci, mă veți întreba: „care-i ieșirea din impas? Dizolvare și alte alegeri? Dar e posibil ca la interval de-o lună, două, țara să-și schimbe părerile? Or, mai curând, vom cheltui alte parale ca să ajungem la aceleași rezultate"?

Răspunsul nostru e și azi același de acum două luni. Anume: dacă am fi avut, la 10 Noembrie, un guvern naționalist, sau măcar unul de centru cu înclinații naționaliste, prezidat de Mareșalul Averescu de ex., situația ar fi fost alta la 20 Decembrie. Așa cum ar putea fi alta mâine, dacă se fac noui alegeri. Ia închipuiți-vă dv. c'ar intra într'un guvern: Mareșalul Averescu cu d-nii Iorga, Vaida, A. C. Cuza și Octavian Goga, hotăriți să realizeze un minimum de revendicări naționaliste! E cineva care să se îndoiască oare că țara nu l-ar ratifica cu un 60—70 la sută din voturile ei? Și la gândiți-vă, din contră, că ar pleca d. Tătărăscu și ar fi adus la putere d. Maniu! Îi vedeți pe țărăniști, sărind dela 20 la sută azi, la 40 la sută mâine, când orientarea, sufragiile țării se exprimă din ce în ce mai masiv pentru postulatele ideii naționale?

Noi am spus-o de atâtea ori și-o repetăm și acum: degeaba tot o mai ocolim! Pe drum drept sau prin zigzaguri, tot acolo vom ajunge: la regimul ideii naționale. Mistica nouă care stăpânește țara e asta: NAȚIONALISM. Că se va ajunge aci pe căi normale, sau printr'o răscolire totalitară a simțămintelor și instinctelor naționii, nu știm. Izbânda ideii naționale poate fi cel mult întârziată. Zădărnicită, însă, nu! Acesta-i adevărul! De dorit ar fi numai — în vremurile turburi pe care le trăește întregul glob — ca această izbândă să fie lăsată a se afirma pașnic. De ce să i se mai pună în cale ziduri de carton? Numai ca s'o întărîte și mai mult?

Dr. ILIE RADULESCU

In capitala României Mari: Aspectul unei străzi din cartierul Beilu-Pieptănari...

D. Maniu își justifică eșecul în Ardeal

D. Iuliu Maniu a făcut presei, în legătură cu rezultatul alegerilor, următoarele declarații:

„Din rezultatul de până acum se poate constata, peste orice îndoială, rușinoasa înfrângere a guvernului și partidului liberal.

„Cu toate abuzurile electorale și a teroarei nemaipomenite și cu toate că a avut sprijinul unor partide din afară de guvern el n'a putut realiza nici 40 la sută din totalul voturilor.

„Tăinuirea până în momentul de față a rezultatului catastrofal pentru guvern este evidentă, dovadă că însuși guvernului și partidului liberal le este rușine de înfrângerea suferită.

„Este intolerabilă procedura guvernului care, pentru a impresiona în mod fals opinia publică și pentru a putea face operații tăinuite, ascunde datele exacte ale rezultatului alegerilor deși este în posesiunea lor.

„Cât ne privește pe noi, este de admirat eroismul opoziției serioase care a știut să înfrângă teroarea și frauda guvernului în cele mai multe părți și bazate pe curentul puternic care o sprijină a putut realiza rezultatul impunător care este o lovitură treparabilă pentru guvern.

Faptul revoltător al întreruperii publicării rezultatului alegerilor face și mai intenabilă situația guvernului care trebue demis".

Citim și nu ne vine a crede! A săvârșit guvernul abuzuri în alegeri? A deslănțuit teroare? S'a pretat la furt de urne?

Noi nu excludem de plano abuzurile guvernului. Dar nici să nu exagerăm. Fiindcă dacă, într'adevăr, aceste abuzuri ar fi fost atât de mari, cum se face că, totuși, nu a reușit să la cota de 40 la sută?

Ni se pare, însă, că d. Maniu invoacă teroarea guvernamentală pentru a justifica eșecul pe care l-a suferit în Ardeal.

Contestarea alegerilor din jud. Lăpușna

Alegerile parlamentare din județul Lăpușna au fost contestate. Partidele de opoziție au depus întâmpinări legale la biroul electoral.

Motivul contestării: la secția de votare din Văsieni, deși au fost înscriși numai 1.396 de cetățeni, totuși la despuierea urnei s'a constatat un număr de... 3.714 buletine.

Județul Lăpușna e fief-ul d-lui Ion Inculeț, ministrul lucrărilor... publice.

Un ser suedez în contra leprei

Cunoscutul profesor suedez John Reestirna, care cel dintâi în anul 1912 a reuşit să cultive microorganismul leprei şi să-l transmită maimuţelor pe cari făcea experienţe, a arătat într'o conferinţă ţinută în faţa membrilor societăţii suedeze de medicină, rezultatele la cari a ajuns atât el însuşi cât şi alţi medici în ce priveşte folosirea în diferite ţări a serului în contra acestei teribile boli, care este lepra.

Începând dela 1933, de când profesorul Reestirna a făcut o comunicare specială la universitatea din Upsala asupra descoperirilor sale, el a lucrat încontinuu în ţările bântuite de lepră. A vizitat Abisinia şi alte regiuni ale Africii, unde se găsesc colonii de leproşi, Columbia şi Venezuela, precum şi cea mai mare colonie de leproşi din America de Sud dela Agua de Dios, unde se găsesc 5.000 de bolnavi. In regiunile acestea a făcut uz de serul fabricat de el însuşi şi de asemenea alţi 30 de medici au lucrat cu serul dat de el, ajungând să realizeze rezultate din cele mai îmbucurătoare în ce priveşte lupta în contra acestei nenorociri a omenirii.

Din cazurile descrise de către dânsul este evident că sub efectul serului d-rului Reestierna dispar în mod miraculos multe din semnele leprei. Umflăturile se pierd, iar rănile deschise se vindecă după un timp oarecare, temperatura şi fierbinţelile scad, durerile nervilor s'au temperat sau au încetat cu totul. Pacienţii, cari până atunci nu puteau să-şi stăpânească deloc degetele, reuşeau, după tratamentul aplicat să coase, să scrie etc.

In genere rezultatele obţinute arată o serie întreagă de deosebiri între terapeutica actuală şi cea obişnuită până nu de mult. Multe cazuri, cari prin aplicarea metodei prof. Reestirna au ajuns la vindecare, fuseseră până atunci curate timp îndelungat pe baza altor metode, dar fără nici un rezultat pozitiv. Metoda aceia era a lecuirii cu ajutorul uleiului de chaulmooger adus din India britanică. Noul ser al d-rului Reestirna va fi probabil cât de curând fabricat în cantităţi mari pentru a fi introdus în toată lumea în locul metodelor până acum curente. (Centropress).

Raceala poate indica o congestie grava. Aceasta congestie, în canalele bronchiale si caile respiratorii, trebue înlaturata prin aducerea sângelui proaspat la partile congestionate.

Luati Nevrargyl Dr. Bousquet care datorita calitatilor sale, stimuleaza circulatia dela suprafata corpului, domoleste congestia si face sa dispara raceala.

Nevrargyl Dr. Bousquet înlatura durerile reumatice, lumbago, sciatica si nevritele repede si sigur.

NEVRARGYL Dr BOUSQUET

CERETI LA FARMACII SI DROGUERII

Pelerinajul român la Roma

Comitetul român pentru Universalitatea Romei, dorind a satisface cererile care i-au fost adresate de către participanţii la marele pelerinaj istoric la Roma, a făcut intervenţiile necesare, putând obţine hoteluri de o categorie superioară la Roma, Florenţa şi Veneţia, la un preţ de favoare.

Persoanele care vor locui în aceste hoteluri, unde vor lua şi pensiunea, vor plăti numai un plus de 1.000 lei.

Doritorii de a profita de aceste condiţiuni sunt rugaţi a înştiinţa Institutul de cultură italiană din Bucureşti, calea Victoriei 196, cel mai târziu până în seara de 28 Decembrie, numărul locurilor fiind limitat.

Faceţi faptă creştinească şi românească!

Soc. Concordia alină suferinţa invalizilor, văduvelor şi orfanilor de război

Ca în toţi anii, ca la fiecare Paşte şi Crăciun, de 15 ani încoace, Societatea petroliferă „CONCORDIA", prin generosul ei director general, d. I. Marinescu, a alinat şi cu prilejul acestor ultime Sfinte Sărbători ale Naşterii Domnului, durerea a aproape 200 de invalizi, văduve şi orfani de război.

Fotografia pe care o reproducem mai jos arată aceste văduve, invalizi şi orfani de război, dinaintea sediului soc. „Concordia", aşteptând să-şi primească ajutorul în ajunul Crăciunului din anul acesta.

Nu ştim cum am putea sublinia mai călduros românismul şi creştinescul gest al Concordiei şi al d-lui Marinescu. Ne gândim mai curând — şi în anul acesta cum o făceam de altfel anul trecut, când înregistram, tot în coloanele noastre, aceiaş faptă a Concordiei — la satisfacţia pe care ar avea-o toţi Românii dacă fapte ca acestea ar fi imitate. „Avem în Bucureşti sute de societăţi, cari se pretind româneşti, spuneam anul trecut. Ce-ar fi dacă fiecare din ele ar jertfi, la Paşte şi la Crăciun, câte 15—20.000 lei la Susal. Asta este desigur legătura d-sale cu invalizii, cu văduvele şi cu orfanii. Aceasta care, probabil, le lipseşte tuturor nesimţiţilor, cari exploatează această ţară, în atâtea trusturi, dar pentru cinci, şase invalizi.

Invalizii, văduvele şi orfanii de război, aşteptând ajutoarele Soc. petrolifere „Concordia"

Va veni, însă, o zi a socotelilor. Noi, în numele atâtor invalizi, în ochii cărora am văzut sclipiri de lumină în zilele acestea, exprimăm recunoştinţă vie conducătorilor soc. Concordia, pentru gândul lor de a aduna de două ori pe an invalizii, văduvele şi orfanii ţării spre a le mângâia suferinţa.

Pentru inimile caritabile

In fundătura Bumbăcari (prin str. Dumitru Voicu), se află în cea mai neagră mizerie femeia Sultana Cristea, înconjurată de 7 copii flămânzi şi bolnavi al căror tată este internat într'un sanatoriu de tuberculoşi din jud. Olt.

Adevăraţii creştini sunt călduros rugaţi a veni în ajutorul acestor sărmane fiinţe, uitate par'că şi de Dumnezeu.

Străinii respinşi de ministerul muncii

Ministerul muncii, în urma avizului Comisiunei migraţiunilor, dat în şedinţa din 21 Decembrie 1937, a respins cererile de prelungire a termenului de şedere în ţară a următorilor supuşi străini:

GLATT MATHIAS, austriac din Medias; LEOPOLD BACHMAN, supus german din Bucureşti; EDUARD TENHOF, supus german din Bucureşti; GUTH ARTUR, supus ceh din Bucureşti; ALEX. I. MARULIS, supus grec din Brăila; ADOLF ROSENSTRAUS, supus polon din Bucureşti; BATIC FRANCISC, supus austriac din Timisoara: LINKE RIHARD, supus german, din Cernăuţi; AMATO ADUERDO, supus italian din Timisoara: PERICLE ANASTASIU, supus grec, din Bucureşti; MENDI LIMANOVICI, supus iugoslav. din Bucureşti; KITANOVICI M. NOBE, supus sârb, din Bucureşti; JOZEF PASIERBEK, supus polon, din Bucureşti; SZEITMAN ELIAS, supus polon, din Bucureşti; JUSTEL OTTO, supus austriac, din Medias; GUOS SILVESTRU, supus austriac, din Medias; KOVACS ANTON, supus ungur, din Bucureşti; LEOPOLD PASTERN, supus austriac, din Făgăraş; CAROL STRAND, supus norvegian, com. Zărneşti; VASILE ADLER, supus ungur, din Satu-Mare.

Care a fost şi care este vârsta marilor comandanţi

O serie interesantă de cifre. Deosebiri nebănuite

PARIS, 28. — Ministerul de război englez a făcut recent o „întinerire" radicală a cadrelor comandanţilor superiori ai armatei, act care a produs în Anglia multă surprindere şi care a fost primit pe de o parte cu multă satisfacţie, dar pe de altă parte şi cu multă şi amară critică din partea opiniei publice ca şi a specialiştilor.

Cu prilejul acesta este bine să cercetăm care a fost vârsta comandanţilor acelora mari, cari şi-au câştigat prin faptele lor militare nemurirea şi au schimbat în unele privinţe cursul istoriei.

ALEXANDRU CEL MARE, una dintre cele mai mari şi impunătoare figuri ale istoriei antice, care a cucerit aproape întreaga lume cunoscută atunci, dela Nil până la graniţele Indiei, a murit numai în vârstă de 33 de ani. HANNIBAL, cel care a repurtat în numele cartaginézilor mai multe victorii mari asupra romanilor a murit ce o drept foarte bătrân, dar încă la vârsta de 26 de ani cariera lui militară, era încheiată. C. I. CAESAR a realizat cuceririle sale din Gallia şi Germania fiind în plină maturitate. NAPOLEON era la vârsta de 28 de ani deja un comandant temut, cel mai mare între comandanţii timpului. Cel care l-a învins pe Napoleon, WELLINGTON a ajuns la culmea carierei sale de comandant la vârsta de 31 de ani.

In schimb marii comandanţi din timpul războiului mondial au fost mult mai bătrâni. Mareşalul francez FOCH era de 62 de ani, PETAIN de 58 de ani, FRENCH de 61 de ani, HAIG de 53 de ani, HINDENBURG de 68 de ani; numai LUDENDORF avea 49 de ani.

Şi comandanţii armatelor de astăzi nu sunt mai tineri. Astfel şeful cartierului general al armatei franceze, generalul GAMELIN este în vârstă de 66 de ani, mareşalul BADOGLIO, cel care a repurtat victoria din Abisinia este tot de 66 de ani, generalul FRITSCH este de 57 de ani, mareşalul RYDZ-SMIGLY de 51 de ani, VOROŞILOV de 56 de ani, generalul MIAJA, cunoscutul apărător al Madridului este de 59 de ani, iar generalul FRANCO, care este în fruntea armatelor naţionaliste şi este cel mai tânăr dintre colegii săi, este în vârstă de 44 ani. Şi inspectorul general al forţelor armate cehoslovace, generalul SYROVY are deabia 49 de ani, şeful statului major al armatei cehoslovace, generalul KREJCI este în vârstă de 47 de ani.

Din datele acestea asupra vârstei marilor comandanţi rezultă că pentru un comandant bun nu este vârsta un factor decisiv. Temperamentul şi curajul pot împodobi orice vârstă, dar la cei bătrâni intervine încă factorul experienţă, care este foarte valoroasă pentru marii comandanţi.

CEREŢI

la toate Băcăniile, Restaurantele, Bodegile şi Cabareturile din Bucureşti şi din Ţară

ŞAMPANIILE DE St. MARCEAUX-CAPŞA-BOBB

ŞI VINURILE CAPŞA ŞI BOBB

cele mai bune şi cele mai eftine, - produse din viile şi pivniţele d-lui profesor Nicolae Basilescu

Biuroul central de vânzare: HOTEL CAPSA

TELEFON: 3.56.21 şi la Bucureştii-Noui, TELEFON: 3.36.20

Aprovizionarea viticultorilor cu sulfat de cupru

Am anunţat la timp că la ministerul agriculturii s'a ţinut o conferinţă cu care ocazie s'a discutat aprovizionarea viticultorilor cu sulfat de cupru.

Ca o urmare a hotărîrilor luate în această conferinţă, organele de resort vor dispune ca întreaga cantitate de sulfat de cupru necesară pentru anul 1938 să fie distribuită viticultorilor.

Cantitatea aproximativă de sulfat de cupru se va ridica la circa 1000 vagoane şi cea mai mare parte din ea va fi furnizată de industria indigenă.

Incă doi complici ai lui Manevici au fost arestaţi

Pe când vor fi arestaţi „beneficiarii" falsificatorului? Cerem publicarea listei tuturor medicilor fabricaţi de Manevici!

Am arătat că în ultimele zile, d. jude instructor *Gh. Stratulat* a făcut o descindere la secretariatul facultăţii de medicină din Capitală de unde a ridicat numeroase registre şi acte privind operaţiunile de echivalare a diplomelor medicilor cu studii în străinătate.

Această descindere nu a fost lipsită de urmări, deoarece a permis magistratului instructor, pe baza unor indicii certe, să identifice doi alţi complici ai excrocului.

Este vorba de două funcţionare dela decanatul facultăţii de medicină, M. Lazarovici, ajutoare de secretară şi Elena Romano, registratoare.

Ambele au fost ridicate şi aduse la cabinetul de instrucţie unde au fost supuse la un lung şi migălos interogatoriu.

Pe baza mărturisirilor şi a pieselor dela dosar, d. prim procuror *Al. Procop Dumitrescu* a deschis acţiune publică împotriva lor pentru complicitate la falsuri şi luare de mită.

D. prim procuror a conchis şi la imediata arestare a celor două complice a jidovului traficant şi excroc Manevici.

Elena Romano, registratoare arhivară a facultăţii de medicină, a fost încarcerată. Colega ei de lucru şi de afaceri, Maria Lazarovici (n'o fi ovreică?) a simulat repetate şi frenetice lesinuri chiar din momentul aducerii la Parchet, din care cauză a fost internată — sub pază — în spitalul Brâncovenesc.

Ambele arestate vor fi supuse confirmării tribunalului odată cu Manevici al cărui mandat, expirând, urmează a fi reconfirmat pe încă o lună.

Cercetările continuă cu acelaş zel neobosit ca în primele zile.

PE CAND BENEFICIARII?

Ultimele orestări operate de magistratul instructor, în persoana indivizilor C. Moţune, P. Ştefănescu şi a funcţionarelor Maria Lazarovici şi Elena Romano au dovedit opiniei publice că instrucţia se află pe pista cea adevărată.

Au mai dovedit şi zelul neobosit pe care îl pune d. jude-instructor Stratulat în luminarea cu un ceas mai de vreme a acestei uriaşe panama de corupţie, trafic şi fals.

Dar opinia publică din întreaga ţară se întreabă, din zi în zi mai nedumerită, mai îngrijorată, de ce nu se procedează la arestarea tuturor acelora cari au beneficiat de falsurile lui Manevici?

De ce nu se retrage imediat libera practică tuturor medicilor şi farmacistilor echivalaţi de jidanul Manevici, cari şi astăzi — când afacerea este pe mâna Parchetului — continuă a deţine oşturi de mare răspundere în asigurările sociale, administraţia autonomă c. f. r., în spitalele Eforiei şi mai ales în spitalele din provincie.

De ce este lăsată îngrijirea sănătăţii publice a ţării pe mâna unor indivizi fără nici o pregătire ştiinţifică şi fără cel mai elementar simţ al răspunderii?

De ce nu sunt opriţi a mai practica medicina acei indivizi cari, înarmaţi cu câte o diplomă „bon pour Orient", au recurs la concursul banditului Manevici pentru echivalare?

De ce mai sunt toleraţi în corpul medical indivizii, cari, în schimbul câtorva zeci de mii de lei, au devenit peste noapte din tinichigii doctori, prin arta plastografului Manevici?

Iată întrebări cari chinue — dela descoperirea afacerii — întreaga opinie publică a ţării.

Publicul şi-a pierdut încrederea în corpul medical, deaceia suferinţa ei fizică s'a dublat.

Publicul doreşte să ştie: cari sunt adevăraţii medici şi cari sunt excrocii?

Este un drept sfânt care isvoreşte din instinctul primar de conservare individuală.

Se impune, deci, publicarea imediată a listei negre a tuturor medicilor fabricaţi de banditul ovrei Manevici.

I. Mucho

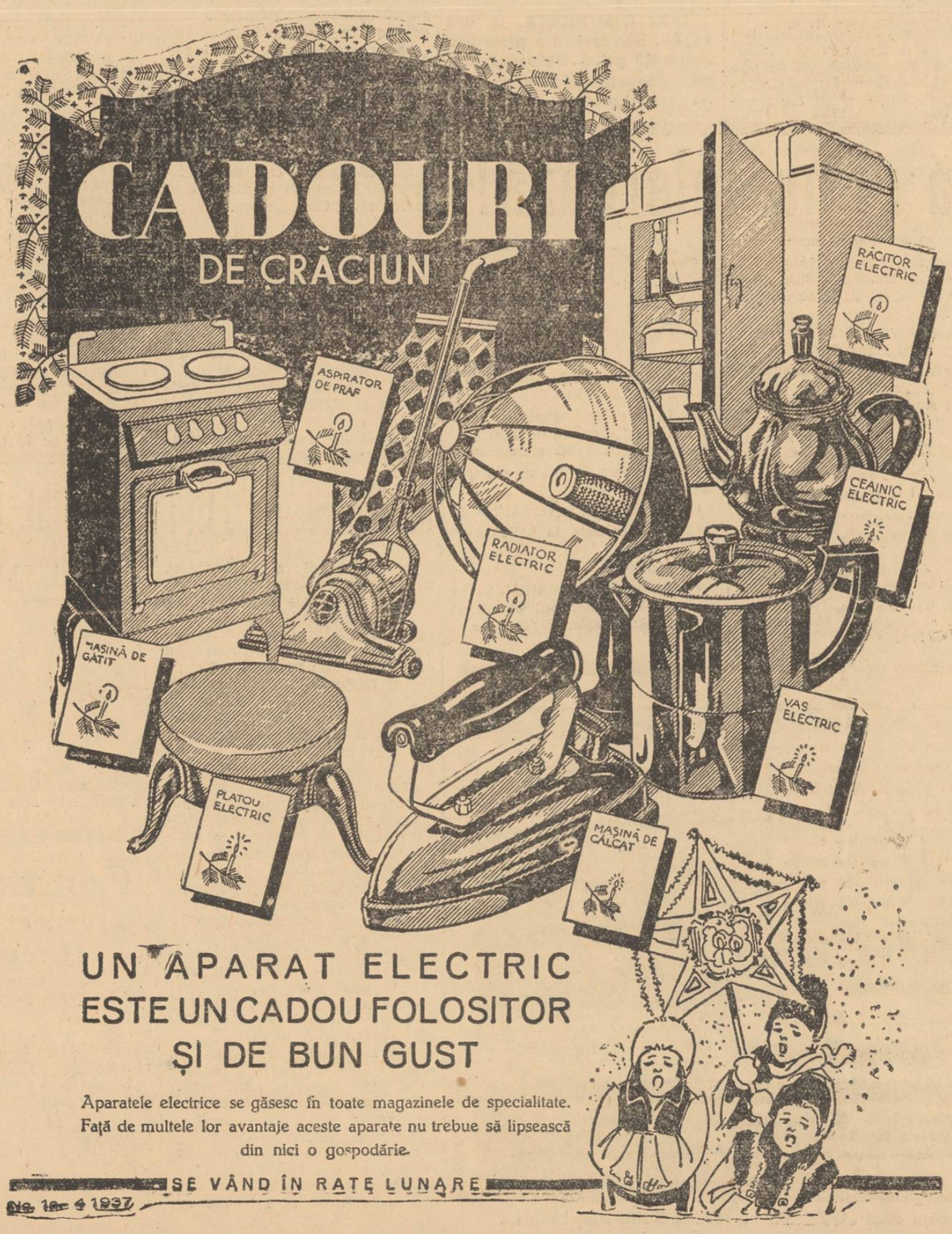

UN APARAT ELECTRIC ESTE UN CADOU FOLOSITOR ŞI DE BUN GUST

Aparatele electrice se găsesc în toate magazinele de specialitate. Faţă de multele lor avantaje aceste aparate nu trebue să lipsească din nici o gospodărie.

SE VÂND ÎN RATE LUNARE

ADMINISTRAŢIA COMERCIALĂ PARID
Inspectoratul Pescăriilor Statului
CORABIA

PUBLICAŢIUNE

No. 827.9 Decembrie 1937

Se aduce la cunoştinţa generală că, în ziua de 17 Ianuarie 1938, orele 10 a. m., la sediul Inspectoratului de Pescării, din Corabia, strada Tudor Vladimirescu No. 26 şi la Revizoratul de pescării, din oraşul T.-Măgurele.

Se va ţine licitaţie publică, cu oferte închise, pentru arendarea dreptului de pescuit în apele ce s'ar forma pe balta Bereului şi în islazurile comunale pendinte şi situate în raza comunelor Măgurele şi Flămânda, din judetul Teleorman.

Arendarea se va face pe termen de cinci ani, cu începere dela predare sau la 1 Aprilie 1938, până la 31 Martie 1943.

Licitaţia se va ţine cu condiţiuni speciale de arendare, care se pot consulta în fiecare zi de lucru, între orele 11-13, la Institutiile unde se ţine licitaţia.

Concurenţii vor trebui să depună ofertele în plic sigilat, în care să specifice arenda anuală, iar în alt plic sigilat o garanţie de 5%, la valoarea totală a arenzii, socotită pe întreg termenul de arendare. Efectele publice vor trebui să fie însoţite de borderoul de proprietate pe numele concurentului.

Supra oferte, oferte telegrafice sau telefonice nu se primesc.

Persoanele care datorează sume de bani Administraţiei Pescăriilor sau nu şi-au respectat alte angajamente din adjudecări sau arendări, nu sunt primite la licitaţie.

Concurenţii, în ziua licitaţiei, trebue să depună un certificat dela primăria sau percepţia respectivă, în care să se specifice averea ce o posedă.

Dispoziţiunile art. 88—110 din Legea Contabilităţii Publice, art. 31—53 din Reg. Of. Central de Licitaţii şi Normele Generale de ţinerea licitaţiilor publice, publicate în Monitorul Oficial No. 127/1931, se aplică licitaţiei de faţă.

Se atrage atenţiunea concurenţilor, de prevederile art. 266 din Codul Penal Regele Caro. II.

Administrator de pescării,
Inginer Agr. Inspector,
(ss) *Ilie Vasilescu*

Secretar,
(ss) *C. Vergulescu*

Pe urmele lui Iudei

Macedo-românii au sărbătorit
pe d. subsecretar de stat P. Topa

Macedo-românii din Capitală au sărbătorit în ajunul Crăciunului, printr'un banchet, pe d. dr. *Petre Topa*, președintele societății de cultură macedo-române, numit — grație meritelor sale — în postul de subsecretar de stat al departamentului muncii și asigurărilor sociale.

D. prof. *N. Tacit*, fost inspector general al școlilor române din Macedonia, și-a exprimat fericirea de a constata că aromânii din țară constitue o adevărată familie, care s'a întrunit acum pentru a sărbători pe unul din cei mai aleși fii ai săi, pe d-rul Topa.

Prin puterea lui de muncă a știut să dea mult prestigiu societății noastre de cultură și să fie vrednic urmaș al lui Urechea, d-rului Leonte, lui Grădișteanu și Iuliu Valaori.

D. prof. *Th. Capidan* a spus: ca președinte al societății noastre de cultură d-rul Topa a fost un adevărat protector, încurajând publicarea unor serii de lucrări și stimulând energiile tinere.

D. prof. *Gh. Murnu* a spus că sărbătoritul a ajuns ministru grație meritelor sale indiscutabile și mai ales simțimintelor sale de mare naționalist.

După ce mai relevă meritele d-lui dr. Topa, d-nii *Const. Nicolau*, fost inspector general administrativ, prof. *Gh. Zuca*, prof. *Victor Papacostea*, av. *Tr. Dimitriu-Șoimu*, dr. *Burada*, *Vanghele Ciomba* și studentul *Zdrula*, s'a dat cuvântul sărbătoritului.

CUVANTAREA SARBATORITULUI

D. dr. Topa *evocă faptele generației sale — din 1910 și arată entuziasmul de care a putut fi animat, când, alături de cinci camarazi, a ars steagul Rusiei imperialiste.*

„Acest tineret — spune d-sa — era crescut la flacăra unui mare român, la flacăra gândirii și simțirii lui Nicolae Iorga.

D. dr. Topa înfățișează apoi jertfele macedo-romanilor și contribuția acestora pentru înfăptuirea României Mari.

D-sa insistă asupra virtuților macedonene și a calităților școalei pe care a urmat-o la Bitolia.

„Tineretul nostru să ia de e-

D. dr. P. TOPA

xemplu ceeace am realizat noi. Sprijinitori nu ne lipsesc.

Profesorul Iorga, căruia îi datoresc demnitatea mea politică, a dovedit că ține la întreg elementul macedo-român.

Nu ne-a lipsit nici sprijinul presei naționaliste, căreia îi aducem recunoștința noastră.

Fac apel la tineret să urmeze același drum ca noi. Să nu fie slugi, ci să conducă.

Incheind, vă promit să fiu ceeace am fost și până acum: președintele societății de cultură macedo-române".

I. M.

Pădurile bisericești sunt oprite de canoane
de a fi exploatate de jidani

Profităm de faptul că suntem în preajma Anului Nou, pentru ca, în apropierea acestei zile de reculegere creștinească, acei care au răspunderea morală a respectului canoanelor noastre bisericești, să dispună ca pe viitor pădurile așezămintelor bisericești ca: Patriarhie, mitropolii, episcopii, monastiri, biserici precum și a așezămintelor de binefaceri, în frunte cu Academia Română, ale căror păduri au fost donate de multe fețe bisericești și boeri creștini pentru scopuri filantropice și culturale, să fie exploatate numai de creștini.

E dureros astăzi când s'a constatat că până și o parte din pădurea Gruiu-Seaca Olari *din jud. Prahova, cedată spre folosința Patriarhiei din București, a fost exploatată până mai eri de 2 jidani: TEILIC și BERCU din Botoșani, iar azi în urma campaniei, dusă corect, se exploatează de o cooperativă.*

E dureros că astăzi pădurea Mănăstirei Neamțului *e exploatată de 3 jidani:* Gotlieb, Schärf *și* Zentler, *isgoniți din pădurile Bucovinei de Mitropolitul VISARION PUIU.*

E dureros că pădurile Mitropoliei Basarabiei, *au fost exploatate de un jidan WOLF ZANTLER, în loc să fie exploatate de un creștin.*

E dureros că până și pădurea Lunca Stănești din jud. Vâlcea, dată spre folosința Episcopiei de Râmnic, prin intermediul politicianilor liberali, s'a dat spre exploatare Soc. „Creditul Extern" recte jidanului ROSENBERG din Cernăuți.

MAICUȚELE ȘI CALUGARII LUI IUDA

E dureros că până și pădurile Statului din jurul mănăstirii Văratec, din jud. Neamț, sunt exploatate DE O JIDOAVCĂ, soția jidanului hangiu ȚAPU, și pentru care d. prof. N. Iorga, cu drept cuvânt, alarmat de această veste, a scris în „Neamul Românesc" acel sugestiv articol: „Măicuțele lui Iuda".

Și ca exemplele de mai sus, mai sunt încă multe din nefericire în țară, — așa articolul ar trebui completat cu altul și anume: „Călugării lui Iuda".

Pentrucă, probabil, multe fețe bisericești nu cunosc canonul cu pricina, îmi fac o datorie, acum aproape de sărbătorirea a 1938 ani dela nașterea lui IISUS CHRISTOS, să reproduc textul exact al canonului respectiv:

CANONUL 11 DIN AL VI-lea SINOD ECUMENIC

„Nu este îngăduit niciunui creștin să lege prietenești cu jidanii, nici să găzduiască în casa lor, nici să ospăteze la masa lor, nici doctorii lor să cheme, nici doctoriile lor să primească, iar în băi cu ei nici de cum să se scalde.

Cel ce va face una ca aceasta, de este cleric se va caterisi, iar de este mirean se va afurisi".

Suntem în preajma sărbătorilor și trebuie să facem pentru cititorii ziarului „Porunca Vremii" o mărturisire:

Singurul care a aplicat acest canon în România, a fost numai d. profesor A. C. CUZA.

D-sa cu autoritatea de PATRIARH AL ROMANISMULUI a putut determina pe cei din jurul Mitropolitului Nicodem dela Iași, SA ALUNGE PE JIDANI DIN PRAVALIILE MITROFOLIEI DIN IAȘI ȘI SA SE INCHIRIEZE LA CREȘTINI.

D. profesor N. IORGA a încercat telegrafic tot la Mitropolia de Iași să oprească exploatarea pădurii Neamțului care se face azi de 3 jidani. Insă n'a reușit! Politicianii liberali prieteni jidanilor s'au opus dârz și se opun încă, căci așa le dictează interesele de partid.

Și pentru că d. profesor N. IORGA azi s'a împrietenit cu liberalii, credem că are o datorie SFANTA de a cere cu insistență aplicarea Canonului de mai sus ca pădurile să fie retrocedate Statului, *iar bisericilor să li se servească o rentă anuală în bani, pentru ca nu care cumva să se întâmple și în România, ce s'a întâmplat recent în Spania, tocmai din cauza aceasta a materialismului bisericesc înstrăinat.*

M. P. FLORESCU
Inginer, consilier silvic
fost deputat

Informațiuni

❖ *SINDICATUL naționalist al automobiliștilor profesioniști din România va ține adunare generală extraordinară la 5 Ianuarie 1938, ora 20, la sediu.*

❖ D-NII docent dr. *I. Bistriceanu* și *dr. C. Fortunescu* au fost aleși membri ai Academiei de Științe din România, în ședința plenară dela 21 Decembrie a. c.

❖ **D. MIHAIL ENESCU, director general al Casei centrale a asigurărilor sociale, care a participat la lucrările comisiunii de experți pentru asigurările sociale dela Geneva, s'a reintors în Capitală și și-a reluat ocupațiunile.**

❖ IN „Monitorul Oficial" din 23 Decembrie s'a publicat textul legii pentru organizarea muncii în porturi.

❖ **D-na ALEXANDRINA și d. INGINER CONST. ȘTEFANOPOL au sărbătorit de curând 55 de ani de fericită căsnicie.**

Nașii acestei cununii de aur au fost d-na și d. ing. AL. ȘTEFANOPOL, colaboratorul nostru.

❖ PETIȚIONARII cari au solicitat postul de ajutor de judecător până la 27 Decembrie 1937 și cari au vârsta între 25—32 ani, își vor reînoi cererile până la 15 Ianuarie 1938, adresându-se direct d-lui prim președinte al Inaltei Curți de Casație, la care vor anexa următoarele acte:

Extractul de naștere; certificatul de naționalitate; actul de satisfacerea serviciului militar; certificat dela biroul cazierului judiciar; diploma de doctor sau licența în drept în original; certificat de sănătate eliberat de comisiunea medicală anume instituită pe lângă fiecare facultate de medicină. Cererile noui vor urma aceiași procedură.

MINISTERUL apărării naționale a dat următorul comunicat:

„Din înalt ordin al Majestății Sale Regelui s'a hotărît suspendarea aplicării decretului lege No. 3754 din 1937, urmând ca problema înaintărilor în armată să fie supusă Corpurilor Legiuitoare".

❖ **SUB MORAR, rutinat, cu practică bună în morile automate, cetățean român, se caută la o moară mare din București. Oferte cu copiile certificatelor la ziar sub „Morar".**

Publicațiune

Joi, 27 Ianuarie 1938, ora 10, în localul Inspecției I Intreținere, București, Gara de Nord, camera 16 se va ține licitație publică și cu invitații pentru: *„Lucrări de pavaje cu plăci de beton, cu asfalt și cu piatră cubică, precum și borduri mozaicate, în stația Bazargic-Sud"*, — în valoare de lei 1.313.351.

Informațiuni se iau dela Biroul Technic al Inspecției I Intreținere, București, camera 14, în orice zi de lucru, între orele 12-12.

Inspecția I Intreținere
No. 67/1457-a

MINISTERUL AERULUI ȘI MARINEI
Divizia de Dunăre

Publicațiune

Se aduce la cunoștința generală că, în ziua de 3 Ianuarie 1938, ora 9 dimineața, se va ține a doua licitație publică. la Divizia de Dunăre din Galați, str. Portului, Nr. 62, pentru aprovizionarea unităților Diviziei de Dunăre cu mălai și grăunțe (orz și ovăz), pe timpul dela 1 Ianuarie 1938, până la 30 Septembrie 1938.

Licitația se va ține în conformitate cu art. 88—110 din Legea Contabilității Publice și art. 31—53 din Regulamentul Oficiului Central de Licitații.

Informațiuni și caetul de sarcini se pot vedea la Divizia de Dunăre Galați, în fiecare zi de lucru, între orel 8-13.30.

Garanția de 5%, în recipisa Casei de Depuneri.

Concurenții vor prezenta, în ședință, actele de capacitate prevăzute de lege, iar ofertele vor fi făcute în trei exemp are.

Șeful Serviciului Intendenței,
Int. Principal,
(ss) *Alexandru I. Sârbu*
Nr. 16050, din 19 XII 1937

Un fost condamnat la moarte
în serviciul statului român timp de 14 ani

Zalău, 27. — *In fața Tribunalului militar din Cluj, s'a judecat Joi procesul lui IOAN N. LAKO zis ÖSZ, de 39 ani, originar din Zalău, jud. Sălaj, condamnat la moarte de Curtea martială a div. 16-a cu sentința no. 340 din 24 Oct. 1919, pentru faptul, că în ziua de 11 Ianuarie 1919 împreună cu mai multe rude, frați și cumnați, precum și cu câțiva tovarăși străini, crezând că armata secuiască de pe frontul din apropierea orașului Zalău, se apropie pentru ocuparea orașului — cu tăbărât asupra unei patrule de 20 soldați în frunte cu sergentul Hanu Mihail. Prin surprindere au reușit să-i încercuiască și să nimicească întreaga patrulă omorând pe sergent și mai multi soldați, lăsând doar câțiva răniți dintre cari 2 au scăpat cu viață. dar orbil mutilați.*

INROLAREA IN ARMATA SECUIASCA ȘI APOI IN CEA BOLȘEVICA

După această ispravă LAKÖ împreună cu principalii autori se refugiază, înrolându-se în armata secuiască, luptând și luând parte în două rânduri la ocuparea orașului Zalău, când deasemenea s'au comis mai multe asasinate ca a locotenentului Pătcaș și altele, cari au îngrozit populația românească, măcelărită și jefuită de hoardele secuești, și apoi de cele bolșevice. După ocuparea Budapestei, Lakó se reintoarce acasă, căci dacă rămânea în Ungaria nici acolo nu scăpa de judecata tribunalelor contrarevoluționare.

PRINDEREA UNUI COMPLICE

Limpezindu-se situația s'a prins complicele LAKÓ N. GYURI, care a și fost condamnat la 5 ani închisoare, și pe care i-a executat. Lakó N. IOAN, nu mai avea curajul să se reîntoarcă acasă. Travestit și înarmat cu actele unui mort (ÖSZ IOAN din comuna Ip jud. Sălaj) se stabilește în comuna Săcueni din jud. Bihor de unde pleacă în comuna DIOSIG ocupând serviciu de paznic la SCHWARTZ FARKAS si apoi la ȘTEFAN KISS din Diosig, având acte în regulă: extract de naștere, carte de servitor, de identitate, de sigur toate pe numele ÖSZ IOAN. Actele au fost câștigate cu concursul unor persoane MARIA BACSI din comuna Bozieș și al preotului reformat din Ip, de unde era decedatul ÖSZ, fiul natural al Mariei Ösz.

IOAN LAKÓ STA ASCUNS IN ȚARA TIMP DE 17 ANI

Intre timp el și-a anunțat părinții despre noua lui situație dându-le instrucțiuni de a spune turorra, că este în Ungaria, și că îi merge foarte bine, ceiace părinții lui au și făcut, știind că cea mai mică indiscreție poate fi fatală. Dar degeaba a fost atâta precauțiune și prevedere, deoarece Ianoș nu și-a putut înconjura soarta.

D-lui Iuga Valeriu, șeful poliției din Zalău, — care dealtfel trăise acele vremuri de teroare și asasinate nenumărate, — i s'a părut suspectă versiunea, cu atât mai mult, că părinții lui Lakó erau foarte bogați și toată averea lor au lăsat-o prin act notarial fiului Ioan, aflător în Ungaria și nu celorlalți copii (erau încă 2) cari erau în Zalău.

Părinții, din când în când, când erau întrebați ce le mai face feciorul, dădeau diferite amănunte și fără a-și exprima dorința de a-l mai revedea sau regretul, că l-au pierdut. Acestea au fost tot atâtea împrejurări cari nu linișteau curiozitatea indiscretă a polițistului.

Bănuind, că IOAN N. LAKÓ trebuie să fie în țară d. Iuga Valeriu, după câțiva ani de cercetări, a dat peste un gir, care-i indica prezența lui Lakó în țară și anume în unul din orașele de pe frontiera de vest. unde se adăpostise teroristul ale cărui fapte pline de groază, mai trăiau încă în amintirea populației din Sălaj și în special a celei din Zalău. Astfel se vede, că termenul fatal era apropiat căci după alte cercetări se stabilește, că el este ascuns în Oradea ,unde d. dr. Iuga identifică pe LAKÖ N. IOAN sub numele falș de ÖSZ IOAN ca funcționar la spitalul de alienați, și-l arestează. Fără opunere în fața personalului întreg și a d-lui medic șef dr. RUJDEA, Lakó își recunoaște faptele, plângând ca un copil și spunând, că a ispășit deja 17 ani: legea va lua în considerare aceasta, iar după ce va scăpa va începe o viață nouă, căci cea de până acum n'a fost altceva decât chin, ne știind momentul când îl prinde poliția pentru faptele sale.

REVEDEREA ORAȘULUI NATAL CU ESCORTA POLIȚIENEASCA

După arestare este adus la Zalău, pentru completarea cercetărilor, în care timp sute și sute de oameni din localitate au căutat să-l revadă și în special locuitori români din comunele apropiate, căci nu le venea să creadă, că cel ce a fost în 1919 LAKO IANI, s'ar afla prins. După terminarea cercetărilor s'a înaintat Parchetului militar din Cluj, care l-a deferit Tribunalului militar, cu rechizitoriul d-lui maior magistrat Negulescu.

PROCESUL ȘI SENTINȚA

Procesul s'a început în fața Tribunalului sub prezidența d-lui colonel magistrat Manoliu. Apărarea a cerut achitarea invocând legile de amnestie precum și prescripțiunea faptelor deci și a pedepsei.

Tribunalul se retrage și după o scurtă deliberare aduce verdictul prin care Lakó N. Ioan este condamnat la 5 ani muncă silnică și 8 ani interdicție. Astfel s'a încheiat un nou capitol din istoria vieții aventuroase a lui Lakó N. Ioan.

Cor.

Din viță aleasă

prin selecționări repetate, prin îngrijirile cele mai minuțioase de fiece zi, se obține un produs de calitate excepțională, de calitatea

Vinurilor MOTT

NECTAR MOTT
MOTTONEL
MOTT MONOPOL
MOTT 1914 DEMI-SEC
MOTT EXTRA-DRY
MOTT NATURE
VINURI SAMPANII

Vizitați FLORARIA OLANDEZA, IONEL POPESCU
Piața Lahovary 5, Telefon 2.51.65
Prețuri excepționale . . . . . Serv'm la domiciliu

DOAMNELOR
Stofe și mătăsuri fine pentru rochiile Dv. la magazinul
C. N. DUMITRESCU
Str. Lipscani 68, Telefon 3.10 11.

La vârsta sa ar trebui să mănânce ca un uriaș!

„Toate mamele, *sfătuiește* D-na Rouet, din Aix d'Anguillon (Cher), *ar trebui să dea Quintonine, copiilor lor. De Când micul meu Marcel o ia, el care nu mânca mai nimic și nu-i plăcea nimic nu mai este același copil. Trebue să vedeți ce frumoși obraji are; el mănâncă bine ca un mic înfometat.*„

Quintonine place la toți copiii, căci gustul său este delicios: ei îl cer singuri. De îndată, mâncând cu cea mai bună poftă, plină de voiciune și de bună dispoziție, ei sunt fericiți de e cheltui noile lor forțe.

QUINTONINE
PRODUS FRANCEZ. — LABORATOARELE HELIN
Fortifică sigur — costă eftin
LA FARMACII ȘI DROGUERII

MALADII SECRETE

Un prejudiciu, contra căruia nu avem destule cuvinte pentru a-l combate, este de a se considera ca „secrete" maladiile organelor genito-urinare, ale vezicei și ale anexelor sale.

Funestele consecințe ale acestei falșe pudori, atât pentru individ cât și pentru rasă, sunt incalculabile.

Totuși este necesar de a acționa repede. PAGEOL cel mai puternic dintre antisepticele urinare, calmează suferințile, oprește scurgerile, înmlădiază prostata.

PAGEOL procură o ușurare imediată și constitue un tratament pe cât de energic pe atât de definitiv.

PAGÉOL
puternic antiseptic urinar
La farmacii și droguerii

Dureri musculare și articulare

De mai bine de 60 de ani
PAIN EXPELLER
o fricțiune calmantă și reinviorătoare acceptată aproape drept un valoros medicament s'a introdus în lumea întreagă în toate păturile sociale.

Fricțiunea PAIN EXPELLER se întrebuințează cu succes la dureri musculare, articulare, gută și răceală.

PAIN EXPELLER este apreciat prin rezultatele sale binefăcătoare de înviorare. Nervii vaselor sunt reînviați, vasele pielei se dilată, astfel că sângele poate circula cu mai multă intensitate. Pe locul fricționat se simte imediat o plăcută senzație de căldură binefăcătoare.

In acelaș timp el duce materiile sale active în interiorul corpului până la locul dureros (reumatic, gutos, etc.) acționând local un curent sanguin proaspăt oprind durerile.

PAIN EXPELLER se găsește de vânzare la toate farmaciile și droguriile.

In casa unde se află Togal
Nu pătrunde boala
Peste 7000 medici și spitale confirmă în scris eficacitatea tabletelor Togal
Togal
Reumatism, Gută, Sciatică, Răceli, Nevralgii, Gripă, Dureri de cap.

BENZINA *Albastră* ETHYL,
UN PRODUS
UNIREA

Intrebuințând această benzină, veți reduce uzura motorului, grație calităților sale antidetonante.
Ea ușurează pornirea mașinei și urcarea pantelor printr'o ardere potrivită și controlată.
Benzina Albastră Ethyl - Unirea, acest combustibil superior, este și economic, socotindu-se kilometrii parcurși cu un litru de benzină.

Benzina Albastră Ethyl-Unirea constitue unul din punctele de atracție a pompelor Unirea.

De asemenea un serviciu politicos și prompt, apă pentru motor și pompa de aer automată pentru cauciucuri, stau în mod gratuit la dispoziția automobiliștilor cari vizitează aceste stațiuni.

BENZINA ALBASTRA ETHYL UNIREA
la pompele UNIREA

Technica Generală. Inginer Gheorghe Crețu
București, str. Regală 16-18 Telefon 3.25-04
Intreprinderi mecanice, electrice, sanitare și de încălziri centrale, Radio, depozit de mașini și materiale electrice
Cu prețuri convenabile

ULTIMA ORĂ

Guvernul în faţa situaţiei politice de după alegeri

— Repartiţia mandatelor nu poate asigura guvernului o majoritate nici pe baza unor noui colaborări. —

— Ce soluţii se pot da crizei actuale. —

Nici până în momentul când scriem aceste rânduri, comisia centrală electorală nu s'a pronunţat încă definitiv asupra numărului de mandate ce se cuvine fiecărui partid, în urma rezultatului alegerilor pentru Cameră.

Ceeace se ştie cu preciziune în momentul de faţă este că guvernul n'a obţinut — în ciuda tuturor încercărilor de interpretări fanteziste a legii electorale — prima majoritară, că, potrivit hotărîrii comisiei centrale electorale, repartiţia mandatelor se va face la procentul obţinut pe ţară de fiecare partid şi că grupările ce n'au obţinut 2% nu vor intra în calcul.

Următor acestei hotărîri numărul mandatelor atribuit fiecărui partid va fi aproximativ următorul: 151 blocul guvernamental. 83 naţional-ţărăniştii, 71 Totul pentru ţară, 40 naţional-creştinii, 17 maghiarii, 16 georgiştii şi 9 radical-ţărăniştii. Fireşte că mici diferenţe vor fi. Dar fără prea mare importanţă.

Examinând aceste cifre reese clar că o majoritate în Cameră este foarte greu de obţinut. Ea n'ar putea fi realizată decât printr'o colaborare între blocul guvernamental şi naţional-ţărăniştii ceiace este foarte greu de pre-

D. GH. TATARASCU

supus. Orice alte combinaţii sunt tot atât de greu de realizat şi nu pot aduce decât o majoritate foarte anemică.

Intenţiile guvernului

Cu toate acestea guvernul nu pare decis să demisioneze. Dimpotrivă, el anunţă un program de viitor, considerându-se şi mai departe în situaţia de a putea guverna.

Pe ce se întemeiază optimismul guvernului e foarte greu de precizat. Fiindcă toate combinaţiile despre cari s'a svonit zilele acestea, nu stau în picioare.

S'a spus astfel că vom avea un guvern prezidat de d. Dinu Brătianu cu concursul naţional-ţărăniştilor în Parlament. Aceasta spre a se evita dizolvarea imediată a parlamentului şi noui alegeri generale.

D. Maniu n'a aşteptat însă nici să se producă vreo ofertă în acest sens şi a anunţat că refuză orice colaborare fiindcă, după părerea d-sale, nu există altă soluţie decât demisia guvernului, dizolvarea parlamentului şi un nou guvern cu noui alegeri generale.

S'a mai vorbit despre o combinaţie între guvern şi naţional-creştini, aceştia urmând să dea sprijinul lor în parlament pentru votarea bugetului şi a câtorva legiuiri de gospodărire curentă. Deşi nu pare imposibilă, o astfel de înţelegere este totuşi foarte greu de realizat şi are şi inconvenientul de a nu putea asigura decât o majoritate la limită, ceiace poate da loc la multe surprize.

Este drept că mai rămâne o soluţie.

DIZOLVAREA CAMEREI

Aceasta ar fi dizolvarea Camerii. Guvernul având majorităţile necesare în Senat, ar prezenta legile întâi în acest for şi obţinând votarea lor, le-ar aduce la Cameră. Camera refuzând să lucreze în acord cu guvernul şi Senatul ţării, s'ar putea cere şi proceda la dizolvarea ei, făcându-se noui alegeri, numai pentru Cameră de astădată. Guvernul crede că într'o asemenea eventualitate ar reuşi să-şi asigure prima majoritară.

Soluţia aceasta este perfect constituţională şi firească ar putea fi adoptată fără a contraveni dispoziţiilor pactului fundamental. Ea are însă foarte multe inconveniente, dintre cari primul şi cel mai puternic este acela că nimic nu îndreptăţeşte credinţa că o a doua consultare electorală ar putea fi mult mai favorabilă guvernului. Ba dimpotrivă. Şi atunci care ar fi situaţia?

Apoi mai sunt şi alte inconveniente de alt ordin. E bine ca ele să fie înfruntate?

Aceasta e situaţia, pe scurt. O soluţie se cere firească, dar ar fi de dorit ca ea să fie găsită cât mai grabnic fiindcă în momentul de faţă ne găsim într'o stare de provizorat care nu poate dura fără a atinge prestigiul autorităţii constituite, slăbind însăşi temelia autorităţii statului.

Garnizoana din Teruel rezistă

— Naţionaliştii dispun de hrană şi muniţii suficiente —

Saragossa, 28 (Rador). — Corespondentul agenţiei Stefani transmite:

Luptele dela Teruel au încetat deocamdată. Forţele adversare sunt pe cale de a se concentra şi activitatea lor se mărgineşte la schimburi de focuri, între avangarde.

Garnizoana din Teruel continuă să reziste şi chiar să contraatace-

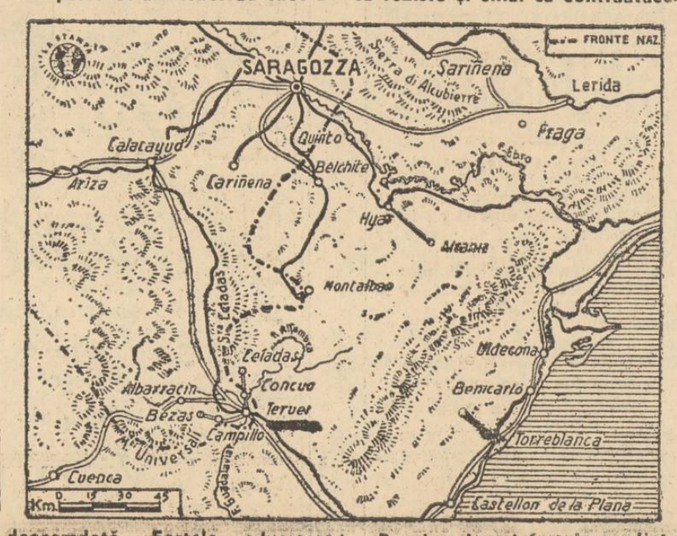

Pe ziua de ieri forţele asediate şi-au ameliorat poziţiile, cucerind chiar înălţimile dela Santa Barbara, unde s'au organizat puternic.

Garnizoana din Teruel a anunţat că dispune de hrană şi muniţii suficiente pentru o rezistenţă îndelungată.

*

Salamanca, 28 (Rador). — **Corespondentul agenţiei Havas transmite:**

Postul de radio Nacional anunţă că generalul Franco a graţiat cu ocazia sărbătorilor Crăciunului 25 indivizi condamnaţi la moarte de tribunalele din diferite oraşe spaniole.

Japonezii au ocupat capitala provinciei Shantung

Shanghai, 28 (Rador). — *Japonezii anunţă oficial că au terminat în cursul dimineţii ocuparea oraşului Tsinan, capitala provinciei Shantung.*

Un mesaj din Tokio anunţă că înainte de a se retrage spre sud, în direcţia Taian, soldaţii chinezi au dat foc oraşului Tsinan, în mai multe puncte, în special consulatelor Japoniei şi Germaniei.

Reprezentantul autorizat al armatei japoneze anunţă că pedepse grele, inclusiv pedeapsa cu moartea, ameninţă pe străinii care s'ar face vinovaţi de activitate subversivă, adică de spionaj, sabotaj, întrebuinţare de otrăvuri sau de bacterii cu intenţia de a dăuna forţele japoneze şi distrugerea comunicaţiilor.

Se încearcă un guvern parlamentar

— Audienţa d-lui Octavian Goga la Suveran. D. A. C. Cuza a sosit în Capitală. Intrevederi, conciliabule şi consfătuiri la liberali. —

Declaraţiile preşedintelui partidului naţional-creştin.

Se împlineşte exact o lună de când partidul naţional-creştin, prin d-nii profesor A. C. Cuza şi Octavian Goga, vestea ţara:

„CRIZA DE GUVERN S'A SOLUŢIONAT. CRIZA POLITICA E IN PLINA DESFAŞURARE, INCA".

In adevăr, d-nii A. C. Cuza şi Octavian Goga au văzut clar situaţia şi au interpretat just evenimentele ce s'au succedat după 26 Noembrie atât în rândurile opoziţiei, cât şi în mijlocul guvernului: **începând de azi, Marţi, 28 Decembrie, ne aflăm, din cauza rezultatului alegerilor pentru Cameră** — pe care cârmuitorii nu l-au putut prevede — **în faţa unei situaţii politice nouă.**

Şi preşedinţia consiliului de miniştri confirmă, în mod oficial aceasta, prin următorul comunicat:

„Comisiunea Centrală Electorală a dat azi publicităţii normele după care va hotărî distribuirea mandatelor în urma scrutinului din 20 Decembrie, pentru Camera deputaţilor.

„Din cercetarea acestor norme reese că partidul naţional-liberal nu poate constitui la Cameră o majoritate.

„Această constatare creiază o situaţie politică nouă. Guvernul o examinează".

In adevăr, dela Lascar Catargiu — care, ironic, declara: **„daţi-mi guvernul şi-mi fac, din nimic, majorităţi"**, istoria politică nu cunoaşte încă un caz similar cu cel de azi: corpul electoral nu a înlesnit ministerului Tătărăscu să obţină cota de 40 la sută şi să-şi asigure, prin urmare, preponderenţă în Cameră.

Cari sunt cauzele?

E neserios să le căutăm în ac-

D. OCTAVIAN GOGA

ţiunea d-lui Maniu — cum susţin unii — deoarece acţiunea PERSONALA a şefului naţional-ţărăniştilor nu a fost ratificată de ţară. Cele 500.000 de sufragii nu reprezintă naţia adevărată şi nici corpul electoral conştient.

Să lăsăm, însă, cronicarului de mai târziu să stabilească motivele juste ale înfrângerii guvernului în alegeri.

Audienţa d-lui Octavian Goga la Suveran

Ieri, Luni, M. S. Regele Carol II şi-a reluat reşedinţa în Capitală, venind dela Sinaia, unde plecase să petreacă sărbătorile.

La ora 11.30 d. Octavian Goga preşedintele partidului naţional-creştin, a fost chemat la Palatul Regal, unde a fost primit în audienţă de Suveran.

In cursul audienţei d. Octavian Goga a făcut M. S. Regelui Carol II o expunere amplă asupra situaţiei politice, aşa cum o vede partidul naţional-creştin.

Subliniem, că audienţa preşedintelui partidului naţional-creştin — care, indiscutabil, se află în centrul tuturor preocupărilor politice — a stârnit mare fierbere în lagărul naţional-ţărănesc. D. Iuliu Maniu a dat dispoziţii ca toţi fruntaşii să vină imediat în Capitală.

D. GENERAL I. ANTONESCU LA PALAT

In după amiaza zilei de ieri, d. general ION ANTONESCU, fostul şef al Marelui Stat Major, care-şi petrece sărbătorile la Predeal, a fost primit într'o lungă audienţă de Suveran.

Ziariştilor, d. general Antonescu le-a declarat:

„AM FOST CHEMAT IN SERVICIU COMANDAT. NU POT FACE NICI O DECLARAŢIE".

D. A. C. CUZA IN CAPITALA

D-nii profesor ISTRATE MICESCU, preşedintele Asociaţiei avocaţilor români creştini şi TILICA IOANID, au plecat ieri dimineaţă la Iaşi, cu o misiune pe lângă d. profesor A. C. CUZA, din partea d-lor profesor Nicolae Iorga şi Octavian Goga.

După ce a avut loc o consfătuire de o oră, d-nii A. C. Cuza, Istrati Micescu, Gh. Cuza şi Tilică Ioanid, au venit în Capitală.

La hotelul „Union" s'a ţinut, imediat după sosire, un conciliabul între d-nii A. C. Cuza, Octavian Goga, Gh. A. Cuza, Istrati Micescu, Tilică Ioanid, Stan Ghiţescu şi Al. Hodoş.

D. Octavian Goga l-a pus în curent pe d. profesor A. C. Cuza cu rezultatul audienţei pe care a avut-o la M. S. Regele Carol II.

Suntem în măsură să anunţăm, că d. profesor A. C. Cuza s'a declarat în totul de acord cu punctul de vedere al d-lui Octavian Goga în ceiace priveşte formula noului guvern, care e în curs de pregătire.

INTREVEDEREA TATARASCU—GOGA

Astă noapte, târziu, d-nii Gh. Tătărăscu şi Octavian Goga au avut o întrevedere de o oră şi jumătate, examinând situaţia politică.

Este probabil, ca azi după amiază să aibă loc o nouă întrevedere între d-nii Tătărăscu şi Goga.

CONSFATUIREA DELA D. DINU BRATIANU

La locuinţa d-lui Dinu Brătianu, după întrevederea dintre şeful guvernului şi şeful partidului naţional-creştin, s'a ţinut o consfătuire ministerială, la care au participat d-nii Gh. Tătărăscu, dr. C. Angelescu, V. P. Sassu, Victor Antonescu, R. Franasovici.

In cadrul acestei consfătuiri, a fost examinată, subt toate aspectele, situaţia politică.

*

Se spune, în cercurile bine informate, că în cursul acestei zile vom asista la desfăşurarea unor evenimente de mare importanţă, cari vor constitui un indiciu precis asupra modului cum se va soluţiona criza politică.

La ora 9 astă-seară, d. Octavian Goga va face declaraţii presei, arătând cum va participa partidul naţional-creştin la soluţionarea crizei politice.

Victor Mocanu

Ora 2

Spre un guvern naţional-creştin

Lista probabilă a noului cabinet

Evenimentele politice se precipită.

Deşi d. Tătărăscu n'a prezentat încă demisia guvernului d-sale, sunt indicii sigure că se merge spre constituirea unui guvern naţional-creştin pur.

După amiază d. Octavian Goga va fi primit din nou de către M. Sa Regele.

Este probabil ca chiar astăseară sau cel mai târziu mâine noul guvern naţional-creştin să depună jurământul.

Lista probabilă a noului guvern este următoarea:

D. prof. A. C. CUZA ministru de stat

Preşedintele de consiliu şi ministru de interne: d. OCTAVIAN GOGA.

Apărarea naţională: GL. I. ANTONESCU.

Externe: ISTRATE MICESCU.

Industrie: ing. GIGURTU.

Finanţe: Prof. GH. A. C. CUZA.

Educaţie naţională: I. PETROVICI.

Muncă: S. BORNEMIZA.

Agricultură şi cooperaţie: STAN GHIŢESCU.

Comunicaţii: I. C. ATANASIU.

Sănătate: Dr. G. BANU.

Justiţie: N. GANE.

Culte: Prof. I. LUPAŞ.

D. prof. A. C. CUZA

Subsecretari de stat: interne: TILICA IOANID şi GH. URZICEANU.

Preşedinţie: AL. HODOŞ.

Agricultură: LEON SCRIDON.

D. OCTAVIAN GOGA SE CONSULTA CU FRUNTAŞII PARTIDULUI

Tot astăzi de dimineaţă a avut loc o consfătuire a fruntaşilor partidului naţional-creştin la locuinţa d-lui Octavian Goga.

S'au luat în discuţie problemele politice rezultate din ultimele evenimente, stabilindu-se şi configuraţia guvernului în cazul când acesta ar urma să fie format de partidul naţional-creştin.

Declaraţiile d-lui A. C. Cuza

La ora 11.45, d. profesor A. C. Cuza a fost primit în audienţă de Suveran.

Audienţa a durat până la ora 13.30.

La ieşire, d. profesor A. C. Cuza a declarat:

— „Salut presa românească şi creştinească, urându-i sărbători fericite.

„Suveranul se informează asupra situaţiei politice.

„Ca unul ce sunt cel mai vechi parlamentar, am fost şi eu consultat.

„M. S. Regele Carol II a făcut observaţii foarte judicioase, izvorîte din cele mai înalte sentimente pe cari le are faţă de naţia română şi din cele mai înalte concepţii de stat.

„M. S. Regele este un mare bărbat politic.

„Ceeace urmează, am convingerea că o va dovedi".

Câteva măsuri din programul naţional-creştin

Alegerile pentru noul Parlament vor avea loc probabil în luna Februarie.

Imediat după constituirea sa, noul guvern va pune în aplicare câteva măsuri din programul naţional-creştin.

Intre acestea în primul rând vor fi:

a) Suprimarea tuturor ziarelor judeo-comuniste şi interzicerea pentru iidani de a profesa ziaristica în limba română;

b) naţionalizarea comerţului şi industriei prin obligaţia ca jumătate din direcţia şi capitalul întreprinderilor şi 90% din personalul lor să fie românizat în cel mult o lună. Intreprinderile cari nu se vor conforma vor fi desfiinţate.

Ştiri şi polemici

I. P. S. S. PATRIARH MIRON este bolnav. Dinainte de Crăciun, I. P. S. S. n'a primit pe nimeni şi n'a părăsit reşedinţa.

Inaltul chiriarh este în îngrijirea medicală a d-lui dr. Băltăceanu.

*

D. N. TITULESCU a plecat aseară la Viena, pentru a consulta un specialist, deoarece e suferind.

*

COMISIA centrală electorală va da azi un comunicat, în care va arăta cum s'au distribuit mandatele de deputaţi, pe partide.

*

AZI DIMINEAŢA d. Iuliu Maniu a avut o întrevedere cu d. Gh. Brătianu.

*

D. V. SERDICI, fost deputat naţional-ţărănist, arestat pentrucă a săvârşit delictul de lese-majestate, a fost pus în libertate.

Consfătuirea dela d. Maniu

Toţi fruntaşii partidului naţional-ţărănesc au fost convocaţi printr'o circulară scrisă şi semnată de d. Iuliu Maniu, la o consfătuire pentru astăzi de dimineaţă la orele 11 la Athenée Palace.

Consfătuirea a avut loc fără participarea centriştilor. Nici unul din membrii grupului de centru din partidul naţional-ţărănesc nu s'a prezentat la această convocare.

S'a discutat asupra situaţiei politice şi asupra atitudinii centriştilor.

ASTAZI la ora 15,30, serviciile primăriilor de sectoare şi primăriei generale a Municipiului îşi reiau activitatea.

*

AZI au loc alegerile pentru Senat, colegiile consiliilor comunale şi judeţene.

*

SE VORBEŞTE insistent că ramura ţărănistă din partidul naţional-ţărănesc — în frunte cu d-nii Mihalache, Costăchescu, Potârcă, Călinescu — care numără vre-o 50 de deputaţi, va încheia un acord parlamentar cu partidul liberal.

*

JOI se vor efectua alegerile pentru senatorii camerelor de comerţ şi industrie, agricultură şi camerele de muncă.

*

INVITAT să vină în Capitală, d. profesor Costăchescu a comunicat d-lui Maniu că e reţinut în casă de doctori.

*

D. C. ARGETOIANU a înaintat un memoriu comisiei centrale electorale, cerând să se acorde mandate şi partidului agrar, presidat de d-sa.

*

SUNTEM autorizaţi să desmintim ştirea lansată de un ziar jidovesc, că alegerile pentru Cameră se vor casa.

Ştirea este de domeniul fanteziei.

*

Santiago di Chili, 28 (Rador). **Un violent incendiu a distrus eri 70 de locuinţe în localitatea Castro situată în insula Chiloe.**

Au rămas fără adăpost 150 de familii. Pagubele sunt evaluate la cinci milioane de pesos.

*

Tokio, 28 (Rador). — In apropiere de gara Ogura a făcut explozie o bombă, pusă de necunoscuţi. Trei vagoane ale unui tren de călători au luat foc.

Au fost rănite 16 persoane. Autorii atentatului nu au fost prinşi.

53.874 chinezi căzuţi

pe frontul Nanking-ului

Shanghai, 28 (Rador). — **Autorităţile militare japoneze anunţă că în retragerea lor dela Nanking chinezii au părăsit pe teren 53.874 morţi, precum şi mari cantităţi de material de război, printre care: 108 tunuri grele, 19 mortiere de campanie, 37 de tunuri antiaeriene şi 79 de care de luptă.**

*

Paris, 28. (Rador). — *Agenţia Havas transmite:*

Conflictul chino-japonez şi situaţia politicei externe a Franţei formează obiectul comentariilor ziarelor franceze de azi:

„LE FIGARO", serie dela corespondentul său din Roma, cu privire la conflictul chino-japonez: „Tendinţa de expansiune a Japoniei se îndreaptă către dominionul britanic al Australiei, — o afirmă trimisul din China al ziarului „Gazetta dela Popolo". „Nu vor trece mulţi ani şi omenirea va auzi vorbindu-se de enormele bogăţii neexploatate ale Australiei şi că micii oameni galbeni proclamă dreptul lor de a pune în valoare aceste imense teritorii nelocuite".

Această declaraţie categorică a apărut în prima pagină a celui mai mare ziar din Torino. Cel mai mic lucru ce se poate spune despre ea, este că aruncă o ciudată lumină asupra adevăratului caracter al alianţei italo-japoneze şi asupra naturii defensive a triunghiului Roma-Berlin-Tokio"

„L'ORDRE" scrie: „Japonia câştigă pe toate tablourile. Nu numai că încordarea produsă între ea şi Statele Unite a putut să dispară şi astfel un vas de război american a putut să fie scufundat de japonezi fără ca să-i coste ceva, dar încă imperiul japonez capătă indirect un avantaj în politica sa, care tinde să despartă Anglia de Statele Unite.

Un consiliu de miniştri

Astăzi de dimineaţă la ora 9.30, a avut loc un consiliu de miniştri, la locuinţa primului ministru.

Consiliul a durat trei sferturi de oră şi s'a discutat situaţia politică, luându-se în considerare problema demisiei guvernului.

Redactor responsabil: EUGEN VICTOR POPA

Tipografia Ziarului „UNIVERSUL" Str. Brezoianu 23—25 Bucuresti

„ASOCIAȚIUNII" SIBIIU

6 pagini 3 lei

ANUL VI, No. 960 Miercuri 29 Decembrie 1937

Taxa poștală plătită în numerar conform aprobării Dir. Gen. P.T.T. No. 118.370/1934

COLECTIE

Porunca Vremii

TRIBUNĂ ZILNICĂ DE LUPTĂ NAȚIONALĂ ȘI CREȘTINĂ

„Ieftin și rău" e deviza evreului, până ce ruinează pe lucrătorul creștin;
„scump și rău" e deviza lui, când rămâne stăpânul pieții.

MIHAIL EMINESCU
(Scrisori polit.ce și sociale)

Abonamente Anuale: Lei 1000 pentru instituții și sprijinitori; Lei 800 pentru orașe; Lei 600 pentru sate
Se primesc și abonamente pe 6 și 3 luni

Orice sumă se poate trimite prin Casa de economii și Cecuri poștale (CEC) astfel:
ABONAȚII PENTRU CONTUL 1224
DEPOZITARII „ „ 10405

Director: Dr. ILIE RĂDULESCU

Redacția și Administrația: BUCUREȘTI I, Str. Sărindar 18

TELEFON: Direcție, redacție 4.1853; Ad-ție publicitate 4.1852

Prin Christos, Rege, Națiune la România Românilor!

Trăiască Regele!

de DR. ILIE RADULESCU

M. S. REGELE CAROL II

Trăim, de ieri dimineață, clipe intense de frământare politică. Svonurilor timide la început, afirmațiilor categorice de mai târziu, le-au urmat edițiile speciale ale gazetelor, apoi jurământul noilor miniștri la Palat, însfârșit vibranta urare a Suveranului și cuvântarea d-lui Octavian Goga, noul președinte al consiliului de miniștri. In 24 de ore atâtea emoții. Așa dar avem un guvern național-creștin, un guvern al lui A. C. Cuza. Patriarhul ideii naționale la putere! Doamne, să fie adevărat? E vis ori e realitate? Să ne bucurăm c'am ajuns să trăim o zi aproape nesperată, sau ne mângâe, mai curând, numai iluzia nădejdilor cu care ne hrănim de atâția ani?

Nu! Nu ne înșelăm! E realitate. A. C. Cuza și Octavian Goga sunt la guvern. A. C. Cuza proscrisul politicianismului, A. C. Cuza „maniacul" consecvenței naționaliste de o jumătate de veac, A. C. Cuza și Octavian Goga, cari au jurat pe Evanghelie în Sfânta Mitropolie dela Iași să facă din această Românie, o Românie a Românilor, au, într'adevăr, în mâinile lor destinele națiunii române. Cine-a săvârșit această minune? M. Sa Regele Carol al II-lea! El singur, Suveranul Românilor, „după o adâncă chibzuire" — cum mărturisește în cuvântarea Sa — a hotărît că „în aceste clipe de îngrijorare" mântuirea României nu se poate întâlni de cât pe drumul naționalismului și sub scutul acelei lozinci: „DUMNEZEU, REGE, NAȚIUNE", pentru al cărei triumf se sbate de cincizeci de ani A. C. Cuza.

Doamne, minunată înțelepciune ai pus în ființa Regelui nostru. Îl știam pe Suveranul României străbătut de o caldă dragoste de țară. Îi urmăream, cu emoție, grija purtată atent, pe ori unde trebuia să aline suferința sau să încurajeze speranța. Nu bănuiam, totuși, că un Monarh poate să despice, cu atâta extraordinară clarviziune, norii încărcați de furtună ai unui viitor și să pășească, cu atâta curaj, pe calea unui destin. A. C. Cuza avea dreptate, ieri, când spunea: „personalitatea Regelui Carol al II-lea izvorăște din cele mai înalte sentimente pe care un Monarh le poate avea pentru națiа Sa și din cele mai înalte concepții de stat. M. Sa Regele este un mare bărbat politic". Intr'adevăr, hotărirea Suveranului, nu atât de a face din partidul național-creștin un organism de guvernământ, cât de a imprima concepției de Stat Român, dogma național-creștină, cu toate atributele ei decisive, este un act istoric de care se va resimți profund de azi înainte viața României Intregite.

Țara a intrat de ieri într'o nouă zodie, zămislitoare de istorie. Regele nu s'a mulțumit să aducă la guvern o nouă politică. Suveranul a săvârșit, dela inima Sa la simțirea națiunii, o revoluție care, oricât de pașnică ar fi fost Inalta hotărire care I-a dat viață, este de natură să schimbe complet structura și spiritualitatea României de azi. Schițând gestul Său revoluționar, Suveranul a făcut apel la cele mai desăvârșite simțăminte de patriotism ale noulor Săi sfetnici. „Chem, a spus Regele, harul lui Dumnezeu asupra dvs. pe acest drum nou al naționalismului, lozincă frumoasă, dar greu de îndeplinit". „Aveți toată încrederea Mea", a accentuat Suveranul, urând succes guvernului Său „în opera de întărire a neamului și a Patriei".

Aceiaș caldă urare de izbândă se ridică și din inima țării pentru guvernarea național-creștină care începe. Dumnezeu s'o aibă în paza Lui și s'o binecuvânteze pentru fericirea neamului. Cu toată durerea care ne strânge sufletul, când vedem intrând în acelaș guvern și oameni cari au stat până ieri într'un partid din care au pornit cele mai infame atacuri împotriva ideii naționale, noi păstrăm, totuși, fermă nădejdea că acest regim național-creștin va binemerita dela Patrie. Nici nu s'ar putea altfel. Sunt acolo A. C. Cuza și Octavian Goga.

(Continuare pag. III-a).

Tremurându-i sufletul și buza,
Că guvernul îl va face Cuza, —
Stă GHIDALE gata de plecare
Din a noastră Românie Mare!

— Decât ași pleca, ar fi mai bine
Ca să treacă trenul pisti mine,
Că iu știu ce jale și amar
Mă așteaptă la MADAGASCAR!...

Și GHIDALE, — de durere frânt, —
Stă bătut de Dumnezeu Cel Sfânt,
Și pe șină 'i gata să se culce,
Ca să moară 'n România dulce!

Țara și guvernul național-creștin

Scriem aceste rânduri nu fără oarecare emoție, gândindu-ne că în sfârșit țara are guvernul pe care îl aștepta, guvernul care îi trebue: un guvern național-creștin. Este cea mai înțeleaptă soluție ce se putea da crizei politice determinate de rezultatul alegerilor.

Socotim necesar însă ca din primul moment să reamintim angajamentele pe cari, prin programul său și prin lupta lui de fiecare zi, partidul național-creștin și le-a luat față de țară. Dela acest program nu-i este permis să se abată și fie sigur că pe temeiul acestui program, va întruni sufragiile de o majoritate covârșitoare ale românimii care așteaptă de atâta vreme realizarea justelor ei revendicări. Cu condiția însă ca din primul moment guvernarea să fie orientată în acest sens.

Să nu se uite că țara așteaptă românizarea deplină a vieții noastre publice. Că dela partidul național-creștin, mai mult ca dela oricare altul, se așteaptă purificarea vieții politice în sensul interzicerii oricărui amestec străin în treburile noastre naționale.

Așteptăm eliminarea din rândul îndrumătorilor de opinie publică românească, a jidanilor și a străinilor, prin completa românizare a presei, spre a se tăia definitiv izvorul de otravă ce se injectează în sufletele românești de toți agenții puterii judaice și comuniste.

Așteptăm românizarea completă a întreprinderilor comerciale, industriale și de orice fel, ce exploatează bogăția țării, în sensul excluderii dela izvoarele de îmbogățire a tuturor veneticilor ce întrebuințează averea suptă din pământul țării, la subminarea organizației noastre de stat național.

Așteptăm anularea tuturor încetățenirilor dela război încoace și trecerea peste graniță a beneficiarilor lor, spre a descongestiona țara de năvala cutropitoare a străinilor ce iau pâinea dela gura românului și realizează avuții uimitoare, pe cari le întrebuințează împotriva neamului și statului românesc.

Așteptăm întărirea autorității statului prin măsuri de ordine drepte dar severe; apărarea și consolidarea Bisericii Naționale; putința de desvoltare în toate ramurile de activitate, a geniului românesc spre a se pune în faptă frumoasa lozincă România a Românilor și a realiza un stat național și creștin desăvârșit, peste care să strălucească în toată greutatea prestigiului bine meritat Coroana.

Acestea sunt realizări'e imediate pe cari țara le așteaptă dela guvernul prezidat de Octavian Goga și inspirat de părintele naționalismului românesc A. C. Cuza. Și ele trebuesc înfăptuite grabnic și fără de ezitare, pe deasupra oricăror considerente de compromis politic.

Partidul național-creștin e un partid care nu se poate încurca în considerațiuni de ordin democratic, pentru a aștepta să aducă în Parlament discutarea acestor probleme. Toate aceste deziderate se pot realiza din primele zile, la aplicarea lor pe teren neopunându-se nici una din legile în vigoare.

Pentru Parlament rămân alte probleme mai greu de realizat și cari cer o examinare mai amplă și mai amănunțită. Deocamdată guvernul are datoria să împlinească aceste revendicări urgente și numai după aceea va avea dreptul să ceară încrederea țării.

Scriind aceste rânduri, noi înțelegem să reamintim guvernului datoria pe care o are de a da satisfacție așteptărilor românești încă din primul moment și avem cea mai deplină încredere că izbânda luptei de 50 de ani a lui A. C. Cuza, va însemna, fără îndoială, și izbânda deplină a românismului.

Petru Bănescu

Țara și-a spus dorul!...

Țara și-a spus astăzi dorul și-a ei jale:
Să n'o mai robească neamul lui GHIDALE!
Să nu-i mai ia dreptul ce i se cuvine,
IUDA, care-i suge sângele din vine!..

Să 'nceteze jaful, plânsul și suspinul!..
Să n'o mai sugrume, ca acum, STRAINUL!..
BUNUL PLAC, din spate să nu-i mai la straiul!
Să nu-i mai astupe floarea PUTREGAIUL!..

„PATRIOȚII" țării, cei ce'n lanț o leagă,
Cate astăzi, dorul să i-l înțeleagă":
Țara azi le cere fapte de temei;
De n'or înțelege, — va fi vai dei ei!

RADU BARDA

Ni s'a pângărit Crăciunul

Crăciunul e sărbătoarea Nașterii Mântuitoare. In Ieslea Bethleem-ului s'a plăsmuit din carne și duh ceresc Fiul lui Dumnezeu care a venit să răscumpere osânda păcatului originar. In noima sacră a Crăciunului se ascunde întreagă esența sensului de viață creștinească. Dacă nu ai crescut cu harul botezului pe frunte și cu inima scăldată în fluidul de limpezime transcendentă al mirului, această sărbătoare nu mai are nici un rost. Sustrasă misterului mântuirii, nașterea lui Iisus Cristos este o faptă ca toate celelalte. O întâmplare sau un simplu gest creator al pântecului matern. Cei care tăgăduiesc divinitatea lui Cristos așa trebuie să judece. Căci din moment ce socotești ființa copilului zămislit din fecioară, exclusiv ca un act biologic, nimic nu mai rămâne din mistica și teologia creștină.

Prin urmare, noaptea minunii salvatoare, pe care am prăznuit-o acum câteva zile, n'are nici o însemnătate pentru sufletul omului care nu crede în virtutea revelată a religiei creștine. Dimpotrivă, ea reprezintă o normă absolută pentru acela căruia adevărul luminii existentiale i s'a arătat.

Lucrul acesta este atât de fundamental încât el face dintru început din Crăciun sărbătoarea primordială a creștinilor. Cine nu s'a purificat haric în flacăra credinței față de Mântuitor, acela este vesnic înstrăinat de bucuria iluminată a Nașterii. De aceia orice încercare de a diminua semnificația esențială a Crăciunului este o lovitură asvârlită în creștinism, în înseși temeliile primare ale lui.

S'a întâmplat deunăzi un fapt urît, monstruos, pe care dacă l-am lăsa să treacă neobservat ar fi o oribilă greșeală.

In seara de ajun, când în lăuntrul tuturor caselor strălucea fericirea împăcării și a reculegerii lăuntrice, când în biserici liniștea era mai profundă și mai tainică, iar cerul împodobit nevăzut cu umbrele magilor vestitori, s'a alcătuit un pom de Crăciun în hrubele otrăvite ale *„Dimineții"*. Nimic de zis, gândul e frumos. De pe urma acestui tradițional pom mulți copii săraci puteau să-și îndulcească sărăcia iernii și să-și alinte rănile mizeriei. Muncitorii din subteranele rotativelor au fost strânși împrejurul bradului fearizat.

Evident, cineva trebuia să le adreseze știutele cuvinte ocazionale. Ei bine, din toti crestinii rămași încă necircumcisi în catacombele *„Dimineții"* și *„Adevărului"* nu s'a găsit nici unul care să-și asume această sarcină elementară. A fost lăsat tocmai idiotul pistruiat Burăh Brănisteanu, agramatul ăla bătrân, care si-a făcut din trădare un destin murdar și din prostie o revendicare cotidiană.

Da, fapta este incredibilă, îngrozitoare. Și totusi asa a fost. Burăh Brănisteanu s'a preschimbat repede, din bastard talmudic, în preot cu crucea 'n mână. Totul s'a petrecut în ochii mulțimii ca ceva excesiv de firesc. Adică, în definitiv, de ce n'ar fi Brănisteanu îndrumătorul credintei noastre strămoșești? Și de ce să nu ne pomenim într'o bună zi cu el episcop sau — horribile dictu — ministru al cultelor?

Țara asta a suferit atâta și batjocurile cele mai aspre i-au trăznit creștetul. Un Crăciun pângărit de hoitul brănișteanului blestemat și nimic altceva. E mult asta? Noi am asistat la lucruri mai impresionante. De zeci de ani puturoasa rasă a lui Iuda ne-a arătat zi de zi și săptămână de săptămână până unde-l merge îmbălata obrăznicie. Par-că niciodată însă sufletul nostru nu s'a simțit mai strivit în candoarea lui decât acuma.

Ni s'au furat bani, am fost umiliți și înjurați, ni s'au devastat teoretic sacrele convingeri și ni s'au hulit strămoșii din morminte — dar ca un jidan să-și însușească temporar creștinismul, erijându-se în propovăduitor al obiceiurilor străbune, — asta întrece în perfidie orice închipuire. Și tocmai Burăh Braunstein, cel care de trei decenii contribuie necontenit prin scrisul său ilizibil la desorientarea acestui neam și la destrămarea omogenității lui etnice!

E așa de trist să știi că în noaptea de Crăciun, în mijlocul Bucureștilor, Burăh Brănisteanu a fost învestit cu darul de a binecuvânta sărbătoarea creștină, împărțind „goimilor" flămânzi, bucățele de zahăr și ciorapi!

E așa de dureros. Și așa de revoltător.

Septimiu Bucur

Dela „Cărăbuș", la „Casa Scriitorilor"

de N. CREVEDIA

Făceam în articolul de ieri o primă observație pe marginea incendiului dela Eforie.

Făgăduisem să revenim.

Și revenind, trebuie să subliniem promptitudinea cu ca[re] [pu]blicul românesc a înțeles să s[e] [so]lidarizeze cu [ne]norocirea sinistrat[ul] [lui] Const. Tănase din ajunul Sfin[te]lor bători.

Const. Tănase este, cu adevărat, un mare comic în felul lui. Vorbind de Compania „Cărăbuș", înseamnă să vorbim exclusiv de Tănase care, de două-zeci de ani încoace, a reușit să-și schimbe porecla într'un adorabil renume. Spectacolele „Cărăbușului" nu sunt artă propriu-zisă. Sunt numai niște frumoase divertismente de vară și nu puține au fost revistele în care pointe-a spirituală se împletea cu floarea poeziei gracile, pe unda unei cucuricate melodii la modă. Am fost și noi, la Paris, să vedem faimoasele spectacole dela „Moulin Rouge" și „Follies bergéres" — și, drept să spunem, am ieșit de acolo amarnic decepționați. Dreptu-i că am nimerit tocmai în declinul acestor teatre dar, după berea care se consuma în sală și după acele otrăvuri văpsite și bătrâne care circulau printre mese purtând nume de... actrițe — ne-am putut închipui ce-au fost și înnainte aceste localuri de prostituție a artei!

Tănase n'a așezat mese cu băuturi printre staluri, iar printre mese n'a făcut să se plimbe preotesele iubirii cu tarif. Tănase, chiar când vreun maior ratat îi scria un text prost în care abundau aluziile deochiate, el se silia să înfășure toată această tristețe în florile de trandafir ale unui balet bine mușt[ruit], decoruri fastuoase și orchestră bine pusă la punct. In felul acesta, spectacolele „Cărăbușului" au dat frumoase seri distractive, în Bucureștiul acesta torid.

Și, totuși, acestea toate nu ar fi fost decât niște delicioase exhibiții de cuplet și coapse goale, fără apariția lui Tănase, adevăratul „star" al trupei. Comicul lui Tănase nu este atât artă, în sensul de prelucrare și subtilizare, cât simplă și extraordinară prezență. Tănase face parte din seria acelor artiști — fenomene ale naturii. Simpla lui ieșire pe scenă, un simplu gest, o vorbă, sunt suficiente ca să declanșeze în sală o mare atmosferă de comunicativitate. Un joc sprinten, o vervă plină de draci — un comic gras, de obor superior, un comic balcanic dacă vreți. Dintre personagiile întruchipate de el, neuitați sunt acei adorabili mitocani — și în țara aceasta care nu și-a abandonat salvarii, în anii aceștia de destindere de după războiu, re e-tăm, geniul popular al lui Tănase, a fost o adevărată binefacere și binefăcătorii săi de azi, în fruntea cărora s'a situat înaltul gest al M. S. Regelui, apoi al d-lui Al. Gh. Donescu și al ministerului artelor — merită toate laudele. Const. Tănase trebuie readus pe scenă, cu nasul său fabulos, cu umorul său mare și lat, cu toate tontoriurile și geamparalele și „cârligele" sale.

Adăogați la aceste calități și pe aceea că el e capul unei familii de artiști de aproape 400 de persoane, că, atunci când a avut parale, a dat și el cu generozitate, în dreapta și'n stânga ca un nabab, a înființat școli, etc.

Și acum iată despre ce mai țineam să aduc vorba, acum când întreaga suflare românească e alături de directorul „Cărăbușului".

Există în această țară vreo 300 de scriitori — numai S. S .R.-ul are ca membri oficial recunoscuți, peste 200 — și acești scriitori, în singurătatea lor, fac și ei artă. O artă, e

(Continuare în pag. 4-a

Camașa de forță

Vestea cea mare

La auzul vestei că d-nii A. C. Cuza și Octavian Goga au preluat guvernul, se zice că toți gazetarii Sărindarului au făcut în... călimară „GALBEN din soare" — vorba poetului.

Conversație

Un gazetar jidan vorbia aseară cu balabusta la telefon:

— Ci faaaci?
— Iu, Mehăăăă? Iu te aștept.
— Dragălă mé, nu mă mai ușteptà ćija...
— Da' puntrudice, mă rooooog?
— Păi n'ai auzit?
— Ci s'a'nd?
— L-a format.
— A format Mihalache guvernul?
— Nu Mihalache, dragălă.
— Oi-vei, l-o format Cuză cu Gogă?
— Ei l-au format!!
— Oi-vei, oi-vei, ci i di făcuuut? Ci i di făcuuut? Oi-vei. Oi-veeeei...
— Dragălă me, liniștește-te.
— Cum să mă liniștesc, brè? Cum să mă liniștesc? Unde pleci tu acum? C'o să merji în lagărul de concentrare...
— Nu merg, dragălă, viu acasă.
— Păi vino odată, că mor!
— Dragălă mé, potolește-te că mai am puțină trabă.
— Da' ci faci? Ci faci, că mooor!
— Mai scriu un articol.
— Ci articol? Ai scris doar azi.
— Aceala nu mai merge. Scriu altul.
— Și ce-o să mai scrii de-acum?
— Ce-o să mai scriu! O să laud pe d-nii Cuză și Gogă.
— Foarti bini, foarti bini te-ai gândit, Mehă'd.
— Si mataii ce-ai să faci până viu eu?
— Am să citesc la abajuuur.
— Tot pe Vicki Baum?
— Dă-o dracului de jidoafcă! Am să citesc poezile lui domnu Gogă și volumele d-lui Profesor.

Naționalismul totalitar

Muncitorimea și socialismul-național

Unul din argumentele captivante ale democraților împotriva naționalismului totalitar este acela că naționalismul nu are un program politic, o doctrină și că împrumută formulele și lozincile de propagandă ale democrației. Deasemeni, un alt argument puternic este și acela că naționalismul totalitar se inspiră din doctrina marxistă și din socialism, în ceeace privește problema muncitorească.

Nu vom discuta în aceste rânduri dacă argumentele democraților au sau nu vreo valoare, deoarece în politică nu interesează origina ideilor, ci numai adaptabilitatea lor la anumite realități. Cu alte cuvinte, în politică nu primează *ideologia*, ci dinamismul realizator raportat la structura realităților statului și neamului. Din această pricină, cercetătorul unui fenomen politic trebue să desprindă din acel fenomen puterea pe care o are o ideie aplicată pe un anumit organism. Astfel, se observă, că *legionarismul* are un caracter pur socialist în ceea ce privește atitudinea lui față de problematica socială a muncitorimei.

In adevăr, impresionanta aderiune a muncitorimei noastre pentru naționalismul-totalitar nu este numai o plasticizare a psihologiei vesnic protestatare a muncitorimei dar este, mai ales, o încadrare a ei în organizația care-i satisface mai din plin dezideratele și care-i înțelege mai adânc sufletul. Prin însăși structura ei sufletească, muncitorimea nu se poate încadra decât în acele organizații cari îi satisfac toate dezideratele ei. Or, până acum muncitorimea noastră era captată de mișcarea comunistă. In momentul de față însă — după cum indică și rezultatele alegerilor mai ales în regiunile în care numărul muncitorilor este preponderent — muncitorimea este încadrată în mișcările naționaliste.

Faptul acesta arată că muncitorimea nu este internaționalistă, anti-națională, ci, ea, ca orice corp social, este *socială*. Adică luptă pentru un trai cât mai omenesc pe care să-l asigure statul ca reprezentant al națiunii majoritare. Dezideratele muncitorimei nu sunt aceleași, ori unde, în orice țară, ele sunt în funcție de realitățile naționale ale fiecărui stat. De aceia unele vor fi dezideratele muncitorești în Franța, de pildă, și altele vor fi în România. (Evident însă că există și unele probleme muncitorești cari sunt aceleași în orice țară. Astfel: problema concediului plătit sau a numărului de ore de lucru sunt la fel, pretutindeni). Ținând seama deci, și satisfăcând deziderateie muncitorimei, înseamnă că ai încadrat-o pe linia unui *socialism național*.

Adică, valoarea superlativă a naționalismului totalitar constă în aceasta: în aplicarea unor principii cari până acum aveau numai o valoare internațională. In realitățile naționale din care simbioză social-politică rezultă *socialismul-național*.

Naționalismul-totalitar, după cum am arătat în multe rânduri în aceste coloane, nu este o mișcare politică strict antisemită; el este o revoluție morală, o revoluție socială, o revoluție politică în care antisemitismul este o parte din marele tot, care este națiunea. De aceia, din punct de vedere economic, naționalismul totalitar nu poate fi decât antisemit; după cum din punct de vedere social-muncitoresc el este socializant.

Intr'un cuvânt, naționalismul-totalitar nu și-a închegat o doctrină în liniștea inspiratoare a bibliotecii; naționalismul-totalitar se bazează numai pe realități. El are o ideologie determinată de realități politice tipice. Mișcările naționaliste au, inițial, un caracter reacționar, protestatar; ele se nasc dintr'o necesitate fatală, aș zice. Actul lor de naștere rezidă în greșelile democrației. Dacă democrația ar fi satisfăcut imperativele naționale, în complexul lor, desigur că nu ar fi existat o mișcare politică anti-democratică. In politică, mai mult ca în orice disciplină a cerebralității și activismului social, fenomenele se produc cu puterea unor legi fizice, naturale. După cum avem certitudinea apriorică, a căderei pietrei în jos când este aruncată de la o înălțime oarecare și după cum știm că iuțeala căderii pietrei este în funcție de înălțime, — tot astfel știm că fiecare stat — reprezentând juridicește și politicește un neam, o națiе, — poate exista într'o anume formă, poate justifica un anume regim, numai dacă acesta satisface imperativele naționale, ținând seama de realitățile politice locale.

Orice revoluție, dela 1789, dela 1848, dela 1917, din Italia sau Germania, — au explicații precise, firești. Căci, încă odată, în politică și în fizică *echilibrul natural*, bazat pe realități, este singurul în stare să asigure o evoluție normală a statului.

In concluzie, prin integrarea muncitorimii în *socialismul național* al mișcărilor naționaliste se împlinește o mare reformă politică. Iar *socialismul-național*, este forma cea mai încăpătoare a acelui socialism de pe urmele căruia omenirea în general și muncitorimea în special, nu au avut decât să câștige.

Ștefan Ionescu

SPORT

Ankara mai tare ca Bucureştii?

Când, prin diferite sisteme, cari mai de cari mai suspecte, oficialii noştri căutau alcătuirea unei reprezentative a Capitalei, aşa numai de dragul unei călătorii în Orient, am arătat care va fi rezultatul.

Mulţi ne-au acuzat de rea intenţiune. Ni s'a spus că în lipsă de altceva mai bun, în goană după subiecte, mai mult sau mai puţin la ordinea zilei, ne-am făcut un program a critica tot ceeace se face în domeniul sportiv.

N'am răspuns. Am lăsat timpului această sarcină.

N'a fost nevoie să aşteptăm mult. Şi ceeace am prevăzut, s'a întâmplat.

Sinceri fiind, am fi vrut, la un moment dat, cu riscul de a părea aşa cum am fost consideraţi, să fim profeţi mincinoşi.

Duşmanii noştri n'au avut însă ocazia de a ne arăta că am avut aprecieri nejuste.

Reprezentativa Capitalei, aşa zisa „reprezentativă", ne-a făcut de râs. A fost învinsă de cea a Ankarei desi cu o zi înainte scosese un rezultat de egalitate pe care noi îl considerăm destul de slab.

Intr'adevăr ce înseamnă în concertul footballului european reprezentativa Ankarei? Nimic sau aproape nimic.

Cari sunt performanţele acestei reprezentative? Necunoscute.

Când s'a ridicat soccerul otoman la nivelul celui românesc?

Niciodată!

I-a fost dat echipei ankare să-şi încrusteze pe anemicul său palmares două rezultate, pe care nici cel mai optimist nu le putea spera.

La bursa footballului, acţiunile otomane au curs ridicat; iar cele ale Bucureştiului au cunoscut o scădere pe care nu o merită.

Iată unde ne poate duce dorinţa de distracţie a acelora cari se erijează în conducători ai sportului românesc.

Footballul bucureştean a cunoscut în ultimii ani o ridicare excepţională, datorită rezultatelor pe care le-a obţinut în compania celor mai bune reprezentative ale soccerului european.

Prestigiul, format cu ani de muncă şi de sacrificii, a fost dărâmat ca un castel de cărţi de joc, de către indiferenţa unora din diriguitorii sportului nostru.

Footballului românesc îi trebue un conducător conştient de rolul sportului între celelalte manifestaţiuni româneşti.

Sportul românesc are nevoe, acum mai mult ca oricând, de o mână de fier, de cineva care să ştie ce vrea, şi care să nu poată servi de paravan tuturor netrebnicilor cari îşi bat joc de anumite prestigii, greu formate şi de cari avem acum mai multă nevoie.

Turneul în Turcia e o catastrofă de pe urma căreia edificiul dărâmat al footballului românesc va fi cu foarte multe greutăţi refăcut

Şi, ca la orice catastrofă, se va căuta un acar.

Cine va fi de această dată?

Nic. Dumitrescu

Ca un pumnal se infige durerea

în organismul nostru ne perforează mădularele şi voinţa. Şi totuşi salvarea e atât de aproape. Aplicând

LINYCOL

pe locurile sensibile face să dispară orice durere, fie vorba de reumatism, gută, migrenă ori sciatică. Linycol.—nu veţi uita niciodată recomandaţia noastră. La farmacii şi droguerii

Sport-Club Breviste a învins Stadiul Român cu 26-8 (5-3)

In cadrul turneului pe care-l întreprinde în Franţa Stadiul Român, a întâlnit la Brives pe echipa locală „Sport Club Breviste" căreia i-a cedat la scorul de 26-8. Faptul că echipa română a cedat la un scor atât de categoric este că nu au avut timpul necesar odihnei.

In prima repriză Stadiul a rezistat onorabil făcând faţă atacurilor echipei franceze. După pauză însă, oboseala a început să-şi facă efectul încât Stadiştii nu au mai putut rezista.

Punctele au fost înscrise de Lică, Crivăţ şi Labay.

LA NANTES

Al doilea match jucat în Franţa Stadiul Român l-a susţinut în contra lui „*Stade Nantes*".Cu toate că de astă dată Românii au jucat destul de frumos, au trebuit să plece steagul în faţa technicei francezilor cărora le-au cedat cu 34-10.

Punctele românilor au fost marcate de Bogos şi Virgil Ioan

In cazul când se va ajunge la un acord, Stadiul Român va juca Sâmbătă la Dijon.

Telefon Club în turneu

Eri după amiază, echipa de hockey a Telefon-Club-ului a părăsit ţara plecând într'un lung turneu. Cu toate că vor avea de susţinut câteva matchuri destul de grele, credem că vor reuşi să reprezinte cu demnitate culorile ţării noastre.

Au plecat: Flueraş, Biro, Anastasiu, Ţicu, Bracke, Hugaru, Concister, Tillea, Petrovici, Vogl, Sandy Botez şi Petrescu.

Primul match îl vor susţine cu o formaţie din oraşul Lyubliana după care vor pleca în Austria, urmând a întâlni în match revanşe pe Klagenfurt. In continuare vor juca cu: Italia la Cortina d'Ampezzo, Austria la Insbruck. Germania la Dusseldorff, Belgia la Bruxelles, Olanda şi iar Germania. Ultimele matchuri le vor susţine la 14 şi 15 Ianuarie, după care Telefoniştii se vor întoarce în ţară.

Programul regional de hockey

Joi 20 Decembrie: Gloria-Sportul Studenţesc.

Marţi 4 Ianuarie: Gloria-Metropola.

Luni 10 Ianuarie: Metropola-Sp. Studenţesc.

Miercuri 12 Ianuarie: Metropola-Gloria.

Vineri 14 Ianuarie: Sportul Studenţesc-Gloria.

Marţi 11 Ianuarie: Telefon Club-Sportul Studenţesc.

CATEGORIA II

Miercuri 29 Decembrie: Gloria-Telefon Club.

Luni 3 Ianuarie, Sportul Studenţesc-Venus.

Marţi 11 Ianuarie, Sportul Studenţesc-Telefon Club.

Joi 13 Ianuarie, Venus-Gloria.

Luni 17 Ianuarie, Telefon Club-Venus.

Miercuri 10 Ianuarie, Sportul Studenţesc-Gloria.

Joi 20 Ianuarie, Venus-Telefon Club.

Vineri 21 Ianuarie, Gloria-Sportul Studenţesc.

Marţi 25 Ianuarie, Venus-Sportul Studenţesc.

Miercuri 26 Ianuarie. Telefon Club-Gloria.

Luni 31 Ianuarie, Telefon Club-Sportul Studenţesc.

Marţi 1 Februarie, Gloria-Venus.

Un om bolnăvicios şi fără forţe nu poate întreprinde nimic

Pentru a reuşii trebue să fii solid, viguros, activ. Cum să obţii această forţă când ea vă lipseşte? Luând fără să mai aşteptaţi, Globeol, a cărui putere fortificantă şi tonică este infinit de rapidă. El este indispensabil în toate cazurile de oboseală, depresiune, anemie, surmenaj.

GLOBEOL

PERMITE EFORTUL

LA FARMACII ŞI DROGUERII

Sticlă flaconul Lei: 130
Pilule flac. mic Lei 63
mare Lei 88
triplu Lei 117

ESTE UN PRODUS CHATELAIN
MARCA DE INCREDERE

CÂND AVEŢI LUME LA MASĂ...

desigur că sunteţi preocupată de menu. In asemenea ocazii vă sfătuiţi cu bucătăreasa şi chiar cu bărbatul dv.

Totuşi, foarte des neglijaţi chestiunea vinului, oferind musafirilor un vin necunoscut.

Nu uitaţi că masa dv. nu va fi apreciata dacă, vinul nu corespunde bucatelor. Alegând vinurile RHEIN, sunteţi sigură de succes, deoarece aceste vinuri sunt produse ale celor mai renumite podgorii şi îngrijite de specialişti cu reputaţie bine stabilită.

SERVIŢI LA MASĂ

● *La toate ocaziile ŞAMPANIA şi VINURILE RHEIN.*

VINURILE RHEIN

CEREŢI

la toate Băcăniile, Restaurantele, Bodegile şi Cabareturile din Bucureşti şi din Ţară

ŞAMPANIILE DE St. MARCEAUX-CAPŞA-BOBB

ŞI VINURILE CAPŞA ŞI BOBB

cele mai bune şi cele mai eftine, - produse din viile şi pivniţele d-lui profesor Nicolae Basilescu

Biuroul central de vânzare: HOTEL CAPSA

TELEFON: 3.56.21 şi la Bucureştii-Noui, TELEFON: 3.36.20

Mişcarea LITERARA şi artistică

Cronica dramatică

Teatrul Liber: „Coloniale"

comedie în 3 acte de Andre Birabeau

Faţă de populaţie, Capitala noastră nu avea prea multe săli de spectacole. Fatalitatea a făcut ca două din cele mai frecventate să cadă pradă flacărilor. O fericită coincidenţă, ne-a dat în schimb ca o compensaţie, un nou teatru ce a fost inaugurat a doua zi chiar după sinistru. „Teatrul Liber" şi-a deschis porţile în pasajul Majestic, exact pe locul sălii Majestic de odinioară. Complet transformat, după cerinţele moderne, cochet, confortabil, acesta va fi laboratoriul unde se va prepara şi încerca piesele moderne, piesele mai îndrăsneţe, de avangardă chiar. Era nevoe şi de o sală şi de un teatru în acest gen. Interesează în primă linie ce va servi publicului această nouă scenă. Vom vedea şi vom discuta la timp.

Inaugurarea s'a făcut cu cunoscuta piesă a lui Birabeau „Pamplemouse", în traducţia românească „Coloniale".

Dacă subiectul prin exotismul său trece chiar în periscoul unei probleme sociale pentru francezi, pentru noi românii rămâne pur şi simplu în domeniul amuzamentului.

Am văzut această piesă la Paris. unde modul cum a fost intuită şi interpretată, a diferit mult de cel dela Teatrul Liber. Dar despre aceasta vom vorbi mai la urmă.

Inginerul Monfanet trebue să lucreze în serviciul statului trei ani în Congo. Soţiei acestuia, neprilindu-i clima, pleacă în Franţa. Monfanet, fatal, are legături cu o negresă, de pe urma căreia îi rămâne un copil la moartea acesteia. Expirând cei trei ani ai contractului, inginerul, revenind în patrie, aduce şi pe micul mulatru pe care îl internează în provincie. După câţi-va ani Monfanet cade grav bolnav şi un cumnat al acestuia, crezând că-şi achită conştiinţa, aduce pe fiul natural. Noel, să fie văzut de părinte în ultimele clipe. Dar Monfanet se însănătoşează şi de aci o serie de complicaţii tragi-comice.

Intransigenţa soacrei, surpriza soţiei la aflarea unui mic negru ca frate... al copiilor ei, regretele, remuşcările soţului, dar şi redeşteptarea simţământului-patern totdeodată, dau şi mai mult interes acţiunii. Insfârşit, copiii inginerului află realitatea, se împrietenesc cu mulatrul Noel, şi recunoscându-l ca frate, nu-l mai lasă să plece. Până şi neînduplecatele femei cedează, dar cum trebuie rezolvată problema în faţa lumii?

Cumnatul milostiv şi mucalit, care aduce pe fiul natural în casă, trebuie să ia asupră-şi ponosul. Devine pentru ochii lumii tatăl. Astfel şi morala publică este satisfăcută.

Comedia lui Birabeau, transpusă în cadrul teatrului „Liber", sub regia merituoasă a d-lui Maican, a fost satisfăcător realizată. S'a jucat însă într'un tempo cam prea accelerat.

Distribuţia judicioasă, cu mici excepţii. Rolul inginerului Monfanet a fost susţinut în mod inteligent de către d. Talianu, care a ştiut să gradeze reţinut stările sufleteşti, demonstrând multă îndemânare scenică. Ne-am pronunţat de mult că d. Talian este un element merituos. Pe soţia inginerului a interpretat-o, cu nota exactă a personajului, d-na Silvia Fulda. D-sa a prezentat resemnarea nobilă a soţiei înţelegătoare de situaţii fatale, dar menţinându-şi totuş aureola demnităţii. D. Maximilian, în rolul lui Ludovic Onzain, cumnatul inginerului, a făcut o amuzantă creaţie, dând copios din umorul cu care e dăruit. Spectatorii l-au răsplătit cu îndelungate aplauze. D-na Maria Filoti, în soacra inginerului, a fost exagerat de cazantă. Nu în toate scenele era necesar să-şi menţie aceiaşi mască inflexibilă. A jucat totuşi interesant, dar credem greşit situată în personaj. D. Mişu Fotino, volubil şi savuros, în rolul caricatural al unui medic bătrân. D-na Nora Piacentini, într'un rol scurt, a schiţat substanţial tipul coconetului purtător de vorbe şi iscoditor de cancanuri.

D-na Aura Fotino, tot timpul cu ochii în sală, voia parcă să arate că e din şcoala veche, perimată azi. La scenele comice d-sa, actriţă consumată, era prima care pufnea în râs, cum a fost lamentabila situaţie din act. III în primele scene când Maximilian făcea jocul sandvişului! Dece n'or fi renunţând la teatru asemenea matroane, sau dece nu sunt cel mu't utilizate la provincie. S'a sfârşit cu era cabotinăriei.

In schimb un adevărat „trouvaille" l'a format micul Fotino în copilul mai mic al inginerului. Intr'adevăr a uimit pe spectator verva şi fleair-ul scenic al unui băeţaş de 8-9 ani. Indelungi rechemări şi aplauze i-au fost consacrate.

Restul ansamblului, mulţumitor.

Al. Bertea

Sărbătorirea datinelor strămoşeşti la Căiuţi-Bacău

Căiuţi, 28. — Asociaţia „*Cultul Patriei*" din această comună, cu străduinţa conducătorilor ei, d-nii PETRE DAVID, VICTOR POPESCU şi N. HARABOR şi cu sprijinul material şi moral al d-lor inginer R. MIRCEA, şeful Ocolului Silvic, GH. COJOCARU, şeful staţiei, dr. C. GEORGESCU, medicul circumscripţiei şi I. ZERNESCU, a sărbătorit în seara de 23 crt. datinele creştineşti în sărbători, oferind un bogat pom de Crăciun din care s'au îmbrăcat 24 de copii săraci şi au primit daruri mai mici, 95 de şcolari

La această sărbătorire a contribuit de asemenea şi grădina de copii din localitate, de sub conducerea d-nei ELENA IORGA.

Podoaba pomului s'a împărţit, la urmă, publicului asistent.

Aspecte, Insigne, Comentarii

Gala de dans a baletului românesc

Joi seara, 3 Februarie, are loc în sala Operei Române un singur spectacol de dans al Baletului Românesc în frunte cu Floria Capsali, Clark Michols, Marie Jeane Livezeanu, Magdalena Rădulescu, Milica Marinescu, Coca Ignat, Elisabeta Henţia, Sanda Dumitriu-Bârlad, Mitiţă Dumitrescu, Banu Baltag, Trixy Chehaescu.

In program: Valsurile de Brahms, jocuri oltenesti de Paul Consiantinescu, Preludii de Chopin, Himera de Beethoven şi între Carnaval de Schumann, cu tot ansamblul Baletului.

Acompaniamentul la două piane: Hilda Jerea şi Tasia Dumitrescu.

Biletele la Agenţia Fundaţiilor Regale şi la Studioul Floria Capsali, str. Biserica Enei 10. Tel. 3.24.23.

In „Confesiuni adolescente"

— de Ghedeon Coca, găsim această frumoasă împletire de durere şi seninătate:

Voiu ieşi să trec pe stradă şi prin [seară,
cu multe alte seri crucificate 'n [mine,
şi luna nu va fi mai clară
trecând cu mine-alături, prin vi-[trine.
Şi dece mă voiu întoarce acasă nu [voiu ştie;
găsi-voiu toate cărţile închise,
sertare încuiate cu bolnave vise
şi înopta-voiu ca'ntr'o veşnicie"
(MINORA)

TEATRUL NAŢIONAL

In seara de Miercuri 29 Decembrie se reprezintă pentru a 13-a oară marele succes „ION AL VADANEI" de d. N. KIRIŢESCU, în regia d-lui V. ENESCU, cu d-nele Sonia Cluceru, Elvira Godeanu, Natasa Alexandra, Elena Cruceanu, Maria Voluntaru, Nelly Cutava, d-nii Gr. Mărculescu, A. Pop Marţian, I. Finteşteanu, H. Politzu, C. Antoniu, M. Balaban şi d-ra Mia Coca.

*

Joi 30 Decembrie se dă un matineu cu preţuri reduse, cu „POVESTE DE IARNA" de Shakespeare, în regia d-lui Ion Sahighian.

*

Viitoarea premieră va fi „SUFERINŢELE LUI WERTHER" de d-na Marietta Sadova şi d-ra Lucia Demetrus, după Goethe.

*

Spectacolul cu „DURNOAIA" din seara de Vineri 31 Decembrie (Revelion) se sfârşeşte la ora 11 şi un sfert.

Astăseară

— se reia pe scena Operei Române, „*Otello*" de Verdi cu întreaga distribuţie dela premieră în frunte cu d-nii Nicu Apostolescu, Jean Athanasiu, George Marinescu, Lucian Nanu şi d-nele Dora Massini şi Tana Nanescu.

Spectacolul va fi dirijat de maestrul *Egizio Nassini.*

In seara

— de 31 Decembrie a c. Opera va reprezenta „Liliacul" de Strauss.

Spectacolul va începe la 8 seara precis.

„Sfarmă Piatră"

— revistă de înaltă ţinută intelectuală de sub conducerea d-lui AL. GREGORIAN, a apărut de Anul Nou într'un număr festiv pe cât de bogat şi interesant ca material, pe atât de frumos ca tehnică.

Semnează articole foarte interesante aceiaşi distinşi colaboratori în frunte cu d-nii Al. Gregorian şi Nichifor Crainic.

Istorioare distractive dela expoziţia internaţională dela Paris

După închiderea oficială a expoziţiei internaţionale dela Paris îşi fac acum loc în presa pariziană diferite istorioare în legătură cu expoziţia. Ele sunt furnizate în cea mai mare măsură mai ales de către funcţionarii diferitelor birouri de voiaj, cari au avut prilejul să vie direct în contact cu tot felul de vizitatori ai expoziţiei.

Dintre fiecare zece americani, cari s'au prezentat în vreun birou de informaţii sau de voiaj pentru a afla diferite amănunte în legătură cu expoziţia, cel puţin patru din ei au întrebat, dacă turnul Eiffel va fi dărâmat şi el după închiderea expoziţiei, iar doi dintre ei mereu întrebau unde este situat pavilionul francez.

Zi de Duminică. La poarta de intrare a expozitiei se grămădesc mulţimile de vizitatori. Numai prin intrarea de lângă Trocadero au intrat peste 50.000 de oameni. O doamnă oarecare cu aparenţă de provincială se apropie de gardistul dela intrare şi îl întreabă cu seriozitate:

„Nu aţi văzut intrând pe o doamnă în pardesiu gris şi cu poşetă neagră"?

Un american stă lângă turnul Eiffel, scoate din buzunar un fluer şi fluieră în mod asurzitor. Poliţiştii se adună îndată în jurul lui. Spre dezolarea lor ei află că americanul se înţelesese cu soţia sa că dacă eventual s'ar pierde în expoziţie unul de altul să înceapă să fluere. Ori el o pierduse pe nevastă-sa.

In vestibulul pavilionului românesc era atârnat un mare afiş, pe care erau câteva figuri de oameni arşi de soarele de plajă. O vizitatoare americană, după ce a studiat îndelung afişul în chestiune, a rugat pe un om de serviciu al pavilionului să-i arate în ce parte a României se găsesc negri.

Vizitatorii străini ai pavilionului german întrebau adesea la ce oră apare acolo Hitler, pentru că ar dori să-l vadă.

DE LA O ZI LA ALTA

TEATRU

OPERA ROMANA: Othello.
TEATRUL NAŢIONAL: Ion al Vădanei.
STUDIO-UL TEATRULUI NAŢIONAL: Pădurea spânzuraţilor.
TEATRUL REGINA MARIA: Matineu, ora 6. Gândul; seara: Stăpâna din La Paz.
TEATRUL LIGII CULTURALE: Tinichigiul polit clon.
TEATRUL MODERN: Crima din expresul verde.
ALHAMBRA: Alhambra Palace.
TEATRUL COMOEDIA: Problemă de rezolvat.
TEATRUL LIBER: ora 6. Teoria cocoşului; seara: Coloniale.
PATINOARUL OTETELEŞANU deschis zilnic dela 9-13 şi 15-22.

CINEMA

ARO: Forfaiture (Stigmatizata) şi Jurnal.
CAPITOL: Copilul nimănui, jurnal şi completare.
CARLTON: Nuntă cu repetiţie.
SCALA: Prima noapte, jurnal Paramount.
TRIANON: Farmecul Boemei şi jurnal.
REGAL: Căpitanul Benoit (L'homme a abattre) şi jurnal Paramount.
FEMINA: Scipio Africanul.
A. R. P. A.: India în flăcări, jurnal şi completare.
ROXY: Copilul nimănui, jurnal şi completare.
CORSO: Furtună în Maroc şi Revistă.
DARLY: Prinţ şi Cerşetor şi Oameni după gratii.
ELYSEE (Strada Doamnei 11): Farmecul Boemei şi jurnal.
FORUM: Abuz de încredere şi completare.
AIDA (Ranova 151): Copiii căpitanului Grant şi Misterele cartierului chinezesc.
ATENEUL-TEI: Raza Roşie, Ţiganii şi Grădina lui Alah.
BARCELONA: Michel Strogoff, Ingerul străzii şi Trupa de reviste.
CENTRAL: Misterul fortului Gren şi Stan şi Bran electricieni.
CITY: Taras Bulba şi Suflete sbuciumate.
COTROCENI: S'au cunoscut în luna Mai şi Curierul din California.
DIANA: Poteca însângerată şi Legiunea neagră.
DICHIU: Bani însângeraţi şi Duşmanii.
FLORIDA: Cântecul libertăţii şi Colierul blestemat.
FRANKLIN: Curierul din Londra şi Completare.
LIA (Griviţei 196): Ogorul şi Banda veselă boxează şi completare.
LILLY (Calea Rahovei 236): Cutremurul din Long Beach, Jurnal de actualitate şi Completare.
LOLICA: Fuga lui Tarzan şi comedie.
MARCONI: D-na dela Etajul II. Jurnal şi artişti.
MARNA: Iluzia cea mare. Cabaret şi trupa lui Titi Mihăilescu.
MILANO: „Ogorul" şi comedie cu Tase şi Năstase.
MODEL: Războinic şi fulger şi Vasul robilor.
NISSA (fost „Lido"): Un cântec, o fată, un sărut şi Un drăcuşor de fată.
ORFEU: Vânătorul alb, Farmecul tinereţii şi Stan şi Bran.
OMNIA: Căpitanii curagioşi şi Compania Titi Mihăilescu.
PACHE: Curierul din Londra, Tu eşti norocul meu.
PARIS (Rahovei 118): Legiunea Neagră şi Curierul Secret.
RAHOVA: „Misiunea locot. Pery" şi „Patrula de noapte".
TOMIS: Un Carnet de Bal, Cabaret Internaţional, Cântec de leagăn şi Jurnal Fox.
TRIUMF (Calea Griviţei 335): Mica prinţesă şi Spania iubeşte.
UNIC (Piaţa Filantropia): Sclavele albe şi Dragoste în culise.
VENUS: Vasul robilor, Poliţistul învingător şi Comedia Banda veselă.
VOLGA (Dorobanţi): Suflete pe mare. Un sărut la licitaţie şi Stan şi Bran.

Azi la REGAL:
CAPITANUL BENOIT

ARO Stigmatizata şi Jurnal

RADIO

Miercuri, 29 Decembrie

RADIO-BUCUREŞTI
RADIO-ROMANIA

14.10: Ora. Mersul vremii. Radio jurnal.
14.30: Continuarea concertului (discuri).
15: Actualităţi străine. Radiofonice.
18: Ora. Mersul vremii.
18.02: Concert de muzică românească: Orchestra Petrică Moţoi: Viorel Manoliu.
19.25: Muzică din secolul XVIII. M. Teodorescu, flaut şi N. Rădulescu, (clavecin).
19.45: Serbarea anului nou odinioară, de Const. Gane.
20: Iubirea în muzică. Orchestra Radio dirij. de Th. Rogalski.
21: Epopeea arctică, de Ion Conea.

RADIO-ROMANIA

21.15-21.55: Muzică distractivă (discuri).

RADIO-BUCUREŞTI

21.15: Muzică de cameră. Ciclul Beethoven: Quartetul Theodorescu. (Al. Theodorescu-vioara I, I. Jelescu-vioara II, Al. Rădulescu-violă, şi I. Fotino-violoncel): Quartet p. 74 în mi bemol (Quartetul harfelor).

RADIO ROMANIA ŞI RADIO BUCUREŞTI

21.55: Voci frumoase (discuri).
22.30: Radio jurnal. Sport.
22.45: Concert de noapte al Orchestrei Oancea, transmis dela „Crama Jean Nculescu".
23.45: Jurnalul pentru străinătate în limba franceză şi germană.

JOI 30 DECEMBRIE

RADIO-BUCUREŞTI

6.30: Deschiderea emisiunii.
7.30: Inchiderea emisiunii.
13: Ora. — Culturale. — Sport. — Cota Dunării.
13.10: Concert de prânz.
14.10: Ora, — Mersul vremii. — Radio-jurnal.
14.30. Continuarea concertului.
15: Actualităţi străine; Radiofonice.
17. Ora copiilor:
I. — Simfonia firii: Poveste de iarnă, de Papanastasiu, exec. de şcoala primară de băeţi No. 29 (Petrache Poenaru) sub dir. d-nei Maria Acharilu. Muzica de Eliza Tilenschi, conducerea corurilor: Ştefan Mălureanu.
II. — Jurnalul copiilor de Victor Ion Popa.
18: Ora. — Mersul vremii.
18,02: Concert de după amiază (discuri).
19: Evenimentele muzicale ale anului, de Em. Ciomac.
19,15: Continuarea concertului (discuri).
20,05: Flori de iarnă.
20.20: Orchestra de mandoline.
20.55: D-ra Felicia Volănescu (canto): Cântece italieneşti.
21,20: Ciclul simfonic (V): Schubert. Concert simfonic al orchestrei Radio.
22.30. Radio-jurnal. — Sport.
22.45: Concert de noapte al orchestrei Sandu Marcu, transmis dela restaurantul „Cina".
23,45: Jurnal pentru străinătate, în limba franceză şi germană.

FORUM Abuz de încredere, Jurnal.com
Omnia Căpitanii curagioşi şi compania Titi Mihăilescu

VIAȚA POLITICĂ

GUVERNUL GOGA A DEPUS JURAMANTUL

Discursul M. S. Regelui Carol II și răspunsul primului ministru. O declarație a d-lui A. Călinescu. Lista noilor prefecți.

Ieri după amiază, la ora 3.30, d. Gh. Tătărescu s'a prezentat la Palatul Regal, unde a fost primit în audiență de Suveran.

Cu acel prilej, d. Tătărescu a depus în mâinile M. S. Regelui Carol II demisia întregului guvern.

La ieșirea dela Palat, d. Tătărescu a declarat reprezentanților presei :

„Deși având o puternică majoritate în Senat, guvernul nu se poate sprijini pe o majoritate proprie în Cameră.

„In fața acestei situații, care face imposibilă realizarea programului guvernului am prezentat azi, la ora 4, M. S. Regelui, demisia întregului cabinet.

„Lăsăm frânele guvernului, după 4 ani de muncă rodnică, în toate domeniile vieții naționale, și care a fost pentru țară patru ani de liniște, pace și de prosperitate : refacerea materială a țării, înlăuntru și întărirea alianțelor și sporirea prieteniilor în afară, rămân ultimele rezultate ale guvernării.

„Scrutinul din 20 Decembrie n'a dat, însă, guvernului sprijinul de care avea nevoe pentru aducerea la îndeplinire a marelui program de îndeplinit, pe temeiul căruia cerea încrederea țării.

„Ne înclinăm, azi, în fața verdictului ei".

D. Octavian Goga însărcinat cu formarea guvernului

La ora 5.30, s'a prezentat în audiență la Suveran d. Octavian Goga.

Audiența a durat până la ora 6.50, când d. Octavian Goga a declarat ziariștilor :

„Am fost însărcinat de M. S. Regele cu formarea guvernului.

D. ISTRATE MICESCU

„Voiu căuta, pe temeiul programului meu, o colaborare cât mai largă".

In „Monitorul Oficial", ediție specială, a apărut următoarele Decrete Regale :

„CAROL AL II-LEA,

„Prin grația lui Dumnezeu și voința națională,

REGE AL ROMANIEI

„La toți de față și viitori sănătate.

„Văzând demisiunea ce Ne-a înfățișat guvernul Nostru;

„Pe baza art. 88 din Constituțiune ;

„Am decretat și decretăm :

„Art. I. — Această demisiune este primită de Noi.

„Art. II. — D. OCTAVIAN GOGA, este numit Președinte al Consiliului Nostru de miniștri și este însărcinat cu formarea noului Guvern.

„Art. III. — Președintele Consiliului Nostru de miniștri este însărcinat cu executarea acestui Decret.

„Dat în București la 28 Decembrie 1937.

(ss) CAROL R.
Președintele Consiliului de miniștri,
(ss) Gh. Tătărăscu
No. 4321.

Noul guvern

„CAROL AL II-LEA

Prin grația lui Dumnezeu și Voința Națională

REGE AL ROMANIEI

La toți de față și viitori sănătate.

Văzând Decretul Nostru No. 4321 din 28 Decembrie 1937 ; Pe baza art. 88 din Constituțiune ;

Am decretat și decretăm:

Art. 1. — Sunt numiți Miniștri ai Noștri Secretari de Stat, domnii:

Profesor A. C. CUZA, ministru secretar de stat;

Profesor ION PETROVICI, la departamentul Educației Naționale;

ION LUPAȘ, la departamentul Cultelor și Artelor;

VIRGIL POTARCA, la departamentul Lucrărilor Publice și al Comunicațiilor și ad-interim la Agricultură și Domenii;

ARMAND CALINESCU, la departamentul Internelor;

Inginer RADU IRIMESCU, la departamentul Aerului și Marinei;

V. RADULESCU - MEHEDINȚI, la departamentul Justiției;

STAN GHIȚESCU, ministrul Cooperației;

General de divizie I. ANTONESCU, la departamentul Apărării Naționale;

ISTRATE N. MICESCU, la departamentul Afacerilor Străine;

EUGEN SAVU, la departamentul Finanțelor;

Dr. GH. BANU, la departamentul Muncii, Sănătății și Ocrotirilor Sociale;

GH. A. CUZA, ministrul Muncii;

Ing. ION GIGURTU, la departamentul Industriei și Comerțului.

Art. II. — Președintele Consiliului Nostru de Miniștri, este însărcinat cu exe-

D. OCTAVIAN GOGA

cutarea acestui Decret.

Dat în București la 28 Decembrie 1937.

(ss) CAROL
Președintele Consiliului de Miniștri,
(ss) OCTAVIAN GOGA
No. 4322.

„CAROL AL II-LEA,

Prin grația lui Dumnezeu și voința națională,

REGE AL ROMANIEI

La toți de față și viitori sănătate.

Văzând Decretul Nostru No. 4321 din 28 Decembrie 1937 ;

Pe baza art. 88 din Constituțiune ;

Am decretat și decretăm :

Art. I. — Sunt numiți Subsecretari de Stat ai Noștri, d-nii :

General PAUL TEODORESCU, pe lângă Departamentul Apărării Naționale.

TILICA IOANID, pe lângă Departamentul Internelor ;

DINU SIMIAN, pe lângă Departamentul Internelor ;

ALEXANDRU HODOȘ, pe lângă Președinția Consiliului de miniștri.

Art. II. — Președintele Consiliului Nostru de miniștri, este însărcinat cu executarea acestui Decret.

Dat în București la 28 Decembrie 1937.

(ss) CAROL
Președintele Consiliului de miniștri,
(ss) Octavian Goga
No. 4323

DEPUNEREA JURAMANTULUI

Noul guvern, în frunte cu d. Octavian Goga, a depus jurământul de credință M. S. Regelui Carol II, în sala Tronului, la Palatul Regal.

Suveranul, cu acest prilej, a rostit un discurs de mare însemnătate :

Răspunsul d-lui Octavian Goga

D. Octavian Goga, președintele consiliului de miniștri, a răspuns :

„SIRE,

Rog pe Majestatea Voastră să-mi îngăduie a-l exprima respectuoase mulțumiri pentru cuvintele calde, care au găsit un puternic ecou în conștiința noastră.

Suntem onorați de încrederea Majestății Voastre să conducem treburile publice ale țării. E o cinste pe care o prețuim dincolo de orice deșertăciune omenească, dar și o sarcină pe care suntem gata s'o îndeplinim cu bărbătească hotărîre. Ne dăm seama de fața vremii, acum când temeiurile păcii în lume nu s'au limpezit încă și când țara noastră e stăpânită de un necontestat sbucium sufletesc pe care îmi place să-l socotesc un preludiu al marilor opere creatoare ce așteaptă încă.

Guvernul ce am cinstea a prezida, respectând formele constituționale, înțelege din primul moment că viața noastră de Stat, încadrată în ordine și autoritate,

D. prof. I. PETROVICI

trebuie să se resimtă de o atmosferă de muncă și onestitate. Ideia național-creștină, cu toate atributele ei logice stă la baza concepției noastre de guvernământ, care în mod firesc se îndrumă mai întâi spre țărănimea noastră ca reazim suprem al așezării de Stat.

In acest sens se desprind indicații precise din toate străduințele noastre programatice de până azi. In acest sens țara va înregistra sforțările noastre de mâine.

In numele colegilor mei exprim Majestății Voastre, odată cu devotamentul nostru nețărmurit, sentimentul de sacrificiu care va călăuzi activitatea guvernului. In clipele de răspundere ale credinței ce v'am jurat, având mai mult decât oricând viziunea măreției din trecut, cugetul nostru se închină cu smerenie în fața Tronului, chezășie neclintită a strălucirilor viitoare.

Cu aceste gânduri Vă zicem, Sire, din toată inima, strămoșească urare :

Să trăești, Măria Ta.
Suntem la datorie".

MARE MANIFESTAȚIE DE SIMPATIE

La ieșirea dela Palatul Regal, membrii guvernului au fost viu aclamați de mulțimea care era mare-

zincă superioară de „Dumnezeu, Rege și Națiune" întrunește aceste două credințe ale zilei de azi, puterea naționalismului, bazată pe talpa țării, care este țăranul. Acestea sunt simbolurile de unire în acest guvern și sunt convins că toți, din oricare latură ați venit, veți ști să îndepliniți cu credință și dragoste această înaltă misiune și aceste lozinci cârmuitoare ale neamului românesc.

Urându-vă în această seară, în care v'ați legat față de Cel Atotputernic și de Mine, să îndepliniți cu credință și conștiință misiunea Domniilor Voastre, urez guvernului Meu cel mai deplin succes, — succes care va fi o întărire a neamului, o întărire a Patriei.

Așa să vă ajute Dumnezeu!

O declarație a d-lui A. Călinescu

D. A. CALINESCU, ministrul internelor, a făcut presei următoarea declarație :

D. ARMAND CALINESCU

„D. Octavian Goga fiind însărcinat de M. S. Regele cu formarea ministerului, ne-a propus ca membri ai partidului național-țărănesc o colaborare de guvernare, pe baza unui program precis de realizări imediate în domeniul național-creștin și economic țărănesc.

„Cu conștiința că facem un act patriotic, am acceptat această colaborare, participând prin reprezentanți în guvern, în administrație și în Parlament".

O CONFERINȚA DE ORDINE

La ora 11, d. ministru A. Călinescu a prezidat o conferință de ordine, la care au participat d-nii general B. Pârâianu, general Gabriel Marinescu, Eugen Bianu, Vintilă Ionescu și Negulescu.

După conferință, d. A. Călinescu a dat dispoziții telefonice ca prefecții să depună jurământul în fața președinților de tribunale și să-și ia, de urgență, posturile în primire.

PREFECȚII DE JUDEȚE

Iată câțiva din prefecții numiți :

SLUJBA RELIGIOASA

La ora 10, a avut loc o slujbă religioasă la biserica Visarion, în prezența membrilor guvernului.

D. Octavian Goga, închinându-se și sărutând Evanghelia, a spus că partidul național-creștin își începe prima guvernare subt scutul Bisericii.

CONSFATUIREA DELA PREȘEDINȚIE

Dela biserică, membrii guvernului au venit la președințe unde d. Octavian Goga a avut un schimb de vederi cu toți șefii de departamente.

Mașinile d-lor A. C. Cuza și Octavian Goga au fost oprite de cetățeni, cari au manifestat înde-

sată în piața Palatului.

D. TILICA IOANID

Avocat I. Cușuta, Alba ; av. Al. Antoniu, Bacău ; av. V. Franciuc, Baia ; col. D. Condrea, Botoșani ; dr. I. Lațicu, Brașov ; av. V. Antonescu, Buzău ; dr. I. Țeicu, Caraș ; T. Mociulschi, C. Lung ; Nichifor Robu, Cernăuți ; A. C. Cusin, C. Albă ; ing. L. Ionescu, Ciuc ; dr. Șt. Șerban, Covurlui ; av. Marcel Adam, Dorohoi ; M. Magiari, Durostor ; prof. I. David, Fălciu ; av. M. Slăvescu, Gorj ; Gh. Ciolac, Hotin ; dr. V. Șuiagă, Hunedoara ; P. Chiriacescu, Ialomița ; av. T. Frangulea, Iași ; Eleonor Usatiuc, Lăpușna ; Tr. Isărescu, Mehedinți ; C. Olaru, Muscel ; dr. I. Scridon, Năsăud ; C. Popoiu, Orhei ; N. Negri, Putna ; Mihail Manea, Roman ; dr. I. Barbul, Satu-Mare ; col. R. Boldea, Severin ; dr. I. Pușcașu, Someș ; S. Boca, Storojineț ; Gh. Cârlan, Suceava ; Al. Vamoșiu, T. Mică ; dr. Cornel Pop, T. Mare ; C. Bleescu, Teleorman ; col. Gh. Adamovici, Tighina ; dr. A. Bogdan, T. Torontal ; dr. I. Culea, Trei Scaune ; dr. I. Pop, Turda ; V. Stoica, Tutova ; D. Ogrezeanu, Vâlcea ; Păun Pincio, Vlașca și T. Baciu, Odorhei.

Falimentul economiei și comerțului în Spania roșie

Ce scriu doi economiști francezi despre stările din Spania comunistă

Un ziar francez „Le Journal comercial et maritime" din Marsilia, publică în numerele 3539 și 3540 un rezumat al situației economice și comerciale din Spania captivă. Ea este stabilită de către un membru al Camerei Sindicale din Marsilia.

„...Să ne închipuim deci, scrie d. Combraz, o țară privată de comunicații, în care proprietatea imobiliară este în mâinile membrilor sindicatului, în care proprietatea rurală este distrusă, în care minele și câmpiile nu produc decât foarte rar, în care o singură minoritate își plătește impozitele și în care orice urmă de comerț local a dispărut.

Mizeria este mare în orașe. Din cauza lipsei de transporturi și de intermediari, a riscurilor rechizițiilor, este imposibil de a se strânge o mare cantitate de produse alimentare. Produsele agricole sunt ca și inexistente.

Grâul, de exemplu, nu mai circulă. Țăranul preferă să-și hrănească animalele cu grâu decât să-l vândă cu 58 pesetas, preț fixat de către stat, în timp ce, dacă vrea să-și procure ovăz sau porumb, el va trebui să plătească 100 pesetas ! Țăranul nu vrea cu nici un preț să vândă ouăle și pasările cu prețurile tarifate pentrucă el știe că cu banii luați nu poate cumpăra ceva în orașe. Puținul comerț care există se exercită în mod clandestin, unii și alții încercând să vândă pe deasupra prețurilor fixate. Din cauza guvernului și a sindicatelor comuniste sunt neîncetate conflicte. Totul se execută prin loviturl de forță sau prin rechiziții. Guvernul, a cărui competență este inferioară aceleia a sindicatelor conduse de către specialiștii străini, acționează într'un sens dictatorial. Absolutismul și teama domnesc într'o piață ruinată.

Cifrele efectelor comerciale neplătite rămân foarte ridicate, debitorii sunt de negăsit, morți sau ruinați. Sindicatele muncitorești cari au luat în posesia lor minele, uzinele sau comerțul particular, nu iau asupră-și datoriile pe cari le au acestea. Stabilimentele de credit și-au epuizat capitalul și rezervele. Orice încredere și orice credit au dispărut. Comerțul interior și exterior este distrus. Datoria statului a devenit enormă.

Piața economică este paralizată. Costul producției nu încetează de a se ridica. Produsele netaxate ating prețuri enorme.

Guvernul rechiziționând bijuteriile, metalele prețioase și aurul sub toate formele, se poate deduce că nu au mai rămas decât 2 miliarde 250 milioane aur, depozitate în mare parte la Madrid dela începutul ostilităților".

La rândul său, d. Montel, după ce constată că U. R. S. S. a deslănțuit revoluția, examinează consecințele economice pe cari le-a avut revoluția în zona captivă :

„Industria colectivizată nu produce nimic. Comerțul colectivizat moare de inaniție. Agricultura a fost părăsită pentrucă cultivatorul nu știe dacă mâine va mai fi proprietarul terenului său. Armata este în plină sovietizare. Comuniștii spanioli au vrut să câștige războiul făcând o revoluție marxistă. Acesta este mijlocul cel mai sigur de a-l pierde".

Naționaliștii spanioli înaintează pe frontul Teruel

Comuniștii au pierderi grele

Salamanca, 29 (Rador). — Agenția Havas transmite :

Postul de radio Nacional a comunicat la ora 20 că pe frontul Teruel înaintarea coloanelor generalului Aranda continuă.

Aceste coloane nu numai că aduc cu repeziciune ajutoare asediaților, dar provoacă inamicului în înaintarea lor pierderi enorme. Inamicul rezistă cu disperare și părăsește terenul, lăsându-l acoperit de mormane de cadavre.

*

Salamanca, 29 (Rador). — *Agenția D. N. B. anunță că pe frontul Jaen, 80 miliției guvernamentali au trecut de partea naționaliștilor.*

Ei au declarat că în localitățile Andaluziei aflate încă sub dominația guvernului din Barcelona, domnește mare lipsă de îmbrăcăminte și alimente.

Puternică explozie

pe bordul unui vapor norvegian

Vasul s'a scufundat. Echipajul a putut să se salveze

Londra, 29 (Rador). — O puternică explozie s'a produs, puțin înainte de miezul nopții, pe bordul vaporului norvegian „Inna", de 449 tone, ancorat în portul Poole.

Vasul s'a scufundat încetul cu încetul, astfel că echipagiul a putut să se salveze.

Discursul Suveranului

DOMNILOR,

Imi dau foarte bine seama că, încredințându-vă în aceste clipe grele conducerea și administrarea țării, nu am îndeplinit acest act fără o adâncă chibzuire.

Știu că pentru fiecare dintre Domniile-Voastre se deschid de astăseară clipe de îngrijorare, clipe de neprecupețită muncă și că Domniile-Voastre, înainte de toate, trebue să fiți mânați de cel mai desăvârșit simțimânt de patriotism și de credință către Suveranul țării.

Fiind convins că în inimile Domniilor-Voastre bat aceste înalte simțiminte, cu toată încrederea Mea v'am încredințat conducerea treburilor obștești.

O fi o întâmplare, majoritatea Domniilor-Voastre faceți parte dintr'un partid, în a cărui lozincă intră și „Dumnezeu și Rege" și ați depus jurământul în această sală, în care din întâmplare se află și pomul de Crăciun, care este chiar simbolul nașterii Aceluia în numele căruia doriți să lucrați. Să fie aceasta de un bun augur și harul lui Dumnezeu să fie asupra Domniilor Voastre!

Domniile Voastre pășiți pe un drum nou, pășiți pe un drum a cărui lozincă este „naționalismul".

Este o lozincă frumoasă, dar este și o lozincă greu de îndeplinit.

Toate acestea le-am știut când v'am chemat să îndepliniți această misiune.

Sunt convins că în sufletul și mintea Domniilor Voastre veți găsi înțelepciunea și spiritul de sacrificiu, pe cari ceasurile acestea vi le cer, spre a îndeplini fără șovăire, dar în acelaș timp cu adâncă prudență și cu toată chibzuiala care este cerută unor oameni politici, și a duce la bun sfârșit greaua misiune pe care v'o încredințez.

Baza care s'a găsit acestui guvern, cu această lo-

D. prof. A. C. Cuza, înconjurat de ziariști, după audiența dela Palatul Regal

Trăiască Regele!

(Urmare din pagina I-a)

In orice caz depinde numai de partidul național-creștin și de hotărîrea lui de a împlini fără zăbavă lozincile ideii naționale, ca această nouă guvernare să rămână istorică, să însemne un început de epocă nouă sau să se prăbușească în lacrimile deceptiei sufletului românesc. Dela partidul național-creștin, dela A. C. Cuza și Octavian Goga, țara așteaptă marea bucurie a împlinirii unei sfinte datorii. Fiindcă M. Sa Regele și-a făcut-o cu prisosință pe a Sa și față de țară și față de națiune și, însfârșit, față de acea Românie a Românilor, pe care ne-a fluturat-o doctrina național-creștină.

Trăiască Regele !

DR. ILIE RADULESCU

Pădurile Statului din ţinutul Sibiului, în pericol

de a fi acaparate de o cooperativă camuflată: „Negovanul" cu ajutorul politicianilor liberali şi jidani dela soc. „Ofa"

Suntem informaţi că pe valea Oltului, fostul deputat şi învăţător Ciolan pune la cale o nouă afacere, în cârdăşie cu jidanii.

După ce cooperativa „Negovanul", creată ad-hoc numai pentru interesul jidanilor de la soc. „Ofa", a acaparat o bună parte din această pădure, unde mai are de exploatat încă 8 ani, căci de fapt soc. „Ofa" finanţează întreaga exploatare, acum corifeii liberali din ţinutul Sibiului, la adăpostul acelor nefaste articole 167 şi 168 din legea modificatoare a Cooperaţiei din 1935, vor să acapareze şi restul pădurii de reşinoase — pe alţi încă 40 ani.

Ori, cum restul pădurei trebuie exploatat conform amenajamentului pădurii în 60 ani, deci o revoluţie cam lungă, d. învăţător liberal Ciolan, ar vrea ca revoluţia să fie mai scurtă, adică de 40 ani.

Oare e posibil ca statul să modifice amenajamentul decretat al unei păduri, la simpla dorinţă a unui învăţător ca Ciolan (recte Soc. „Ofa"), când acum trebue să exploatăm puţine păduri de reşinoase, cu revoluţii lungi, adică să micşorăm posibilităţile anuale, căci falimentul pădurilor bate la uşă şi în România?

Este oare posibil, ca acum când suflă un curent de naţionalizare să se dea această pădure unei cooperative camuflate şi sprijinită de Soc. jidovească forestieră „O.F.A."?!

Are atâta trecere d. Ciolan, ca să scurteze, până şi reveluţiile pădurilor, în loc să le lungească?

Nu e de ajuns că cooperativa „Negovanul" a realizat sperţuri de milioane dela O. F. A., pentru porţiunea de pădure ce o exploaetază azi, în dar dat de Stat, în loc ca aceste milioane, să intre în tezaurul colectivităţii, adică al Statului?

Supun şi acest caz tragic, în atenţia d-lui ministru de domenii, de a respinge de p.ano acest atentat ce se pune la cale, de anumiţi liberali din Sibiu.

Noi mai cerem ca după ce se vor termina cei 8 ani de exploatare, ce-i mai are cooperativa Negovanul, recte Soc. „Ofa", în această pădure, să se exploateze restul pădurii de către Stat în regie. în timp DE 60 ANI, conform amenajamentului pădurii, căci după cei 8 ani, toată calea ferată şi instalaţia rămân Statului.

Si ar fi păcat ca Statul să renunte la acest drept sfânt, numai de dorul de îmbogăţire fără muncă a unor privilegiaţi politiceşte.

Să se oprească şi această afacere de ultim moment ce se pune la cale de Cooperaţia internaţională forestieră.

Ajunge cu Cooperaţia, care azi are aerul de comandă în Casa Pădurilor, căci mâine veniturile Casei Pădurilor vor fi atât de sleite, că nu se vor plăti nici chiar slujbaşii pădurilor.

Domnule ministru al domeniilor, anulaţi imediat art. 167 si 168 din legea Cooperaţiei din 1935 căci şi pădurile vă vor slăvi ele!

M. P. FLORESCU
Inginer Consilier Silvic
fost deputat

Dela „Cărăbuş", la „Casa Scriitorilor"

(Urmare din pagina I-a)

drept, mai puţin cunoscută decât a simpaticului nostru Tănase — dar, oricum, artă.

Pentru aceşti scriitori, doi oameni, două mari personalităţi, au arătat o adâncă bunăvoinţă. Suveranul României, printr'o serie de opere între care Fundaţiile Sale Auguste şi d. Al. Gh. Donescu, primarul general al municipiului.

Dar aceste două aripi nu pot cuprinde sub ocrotirea lor, o cifră atât de mare de visători. Fundaţiile au făcut şi fac ce pot şi ele — şi aci e locul să arătăm câtă râvnă depune d. general N. M. Condiescu, pentru îndulcirea atâtor necazuri scriitoriceşti — iar cele 5 case, din cele 15, construite de primarul Capitalei, sunt manifestări care încă sunt departe de rezolvarea marei probleme a scriitorilor.

Iată, de exemplu, acum trei ani, glasul disperat al prozatorului N. M. Condiescu s'a ridicat la o inaugurare şi a spus M. S. Regelui toată tristeţea scriitorilor români. Şi Voevodul Culturii a hotărît atunci, contribuind personal, să se pună baza unui fond al Casei Scriitorilor, o mare casă care să cuprindă la propriu, între altele, şi o sumă de apartamente pentru oamenii de litere.

Fondul a ajuns însă la o sumă destul de mică şi de aci nu mai creşte. Sporeşte în schimb mizeria acelora cari, discreţi, fac adevărata cultură în această ţară.

Noi, cu prilejul ajutorării atât de spontane care merge către artistul Tănase — ţinem să aducem din nou pe tapet problema Casei Scriitorilor, cea mult aşteptată. Poate că valul popular de simpatie se va abate şi spre dânsa. Gândurile bune se pot îndrepta către d. N. M. Condiescu, la Palatul Regal sau la Societatea Scriitorilor Români, str. General Berthelot.

N. Crevedia

De!a asoc. voluntarilor

de război Fi ia!a Covurlui

Galaţi, 28. — In ziua de 19 Decembrie a. c. a avut loc instalarea comitetului ales la 20 Iunie a. c. al Filialei Covurlui, a Asoc. voluntarilor de război, care este compus astfel :

NACHIU APOSTOL, preşedinte; căp. NEBUNELI GH., vice preşedinte; locot. Nedu Ioan, secretar; plot. major MUNTEANU IOAN, casier; avocat D. GHEORGHIU, TOFAN GH şi STOICA STOIAN, membri.

CREŢU ALEXANDRU, controlor financiar, LUPU ALEXANDRU, funcţ. comercial şi MIHAILESCU EMIL, proprietar, cenzori.

GODINAC GRIGORE. CIOBANU STAN şi BALAN STAVAR, supleanţi.

S'a mai hotărît ca la 24 Ianuarie 1938, să se organizeze o serbare în sala Casei Italiene din Galaţi.

Noui generali

de Divizie

PRIN I. D. Nr. 4290 din 24 Decembrie 1937, au fost înălţaţi la gradul de general de Divizie, pe ziua de 25/XII/1937, următorii generali de Brigadă:

Vasilescu Cristea, Argeşeanu Gheorghe, Antonescu Ioan, Iacobici Iosif şi Ileaşu Ioan.

Ancheta dela „Ford-Română"

face descoperiri senzaţionale

Ministerul de finanţe a sesizat Banca Naţională. Cine sunt autorii falsurilor săvârşite. Sancţiunile penale. Vor fi cercetate toate dosarele societăţii „Ford-Română"

Am fost în măsură să ne ocupăm de ancheta pe care organele ministerului de finanţe — direcţia generală a vămilor — au făcut-o la soc. „FORD ROMANĂ" prin d. inspector general vamal Paşcanu în urma unui denunţ cu indicaţiuni precise parvenite ministerului.

Am arătat că, raportul întocmit de anchetator cuprinde o serie de revelaţiuni asupra unor fraude săvârşite în dauna statului de către funcţionarii Soc. „FORD-ROMANĂ" prin falsificarea unor stampile oficiale şi particulare aplicate pe duplicate de factură pentru a obţine dela B. N. R. autorizaţia de a putea exporta devize. Raportul mai cuprinde indicaţiuni privitoare la alte fraude. deasemeni în dauna statului, prin sustragerea unui număr de masini dela plata taxelor vamale, prin declararea lor ca aparţinând unor instituţii scutite de taxele vamale, pentru ca să fie vândute unor persoane din înalta societate cari, firesţe, nu puteau şti că au cumpărat automobile introduse prin contrabandă.

ANCHETA ASUPRA CERCETARILOR ANTERIOARE

Cum în această chestiune — e vorba de fraudarea statului de multe zeci de milioane — mai sunt şi alte laturi între cari rolul unor funcţionari ai statului cari au mai făcut cercetări la „Ford-Romina" pentru ca lucrurile să se sfirşească de acord cu conducătorii societăţii — ancheta urmează să se extindă în toate direcţiile pentru a se vedea dacă nu e cazul să se sezizeze parchetul.

Unul dintre aceşti funcţionari — un fost inspector de control dela B.N.R.—poliţia devizelor— a devenit după anchetă funcţionar salarizat la S. A. R. „Ford Romînă".

Ancheta organelor ministerului de finanţe va cuprinde deci şi redeschiderea dosarelor cuprinzînd rapoartele precedentelor cercetări pentru a se vedea dacă ele au fost făcute în condiţiuni de amabilitate sau din alte considerente ce-ar fi putut lăsa urme.

CONTRABANDA ŞI FALSURI

Va mai cuprinde ancheta şi stabilirea precisă a persoanelor cari au fost induse în eroare de conducerea soc. „Ford-Română", vânzându-li-se maşini în condiţiunile avantajoase create prin neplata taxelor vamale cuvenite pentru automobilele importate prin contrabandă.

S'ar fi stabilit de pe acum chiar cine este funcţionarul care a plăsmuit pe facturile false din 1932 numele funcţionarului vămii Brăila pe stampilele falsificate de pe duplicatele facturilor nenumerotate.

Relaţiuni asupra acestui funcţionar a putut să dea jidanul A. Juster din personalul Soc. „Ford-Română".

BANCA NATIONALA A FOST SESIZATA

Rămânând ca ministerul de finanţe să-şi continuie ancheta şi prin organele direcţiunii contribuţiunilor directe (necontabilizarea unor salarii primite de funcţionarii societăţii din străinătate) **— ministerul a sesizat B. N. R. de cele constatate anexând la adresă o copie de pe raportul, pe opt pagini, alcătuit de d. inspector general Paşcanu.**

Adresa şi raportul se află la d. Leonte, inspector general B. N. R., care va avea de cercetat chestiunea obţinerii autorizaţiilor de export.

După stabilirea tuturor elementelor de vinovăţie se va sezisa parchetul — cum am spus — pentru aplicarea sancţiunilor penale peste aplicarea amenzilor pentru contravenţiunile săvârşite.

PAŞAPORTARII DELA „FORD-ROMANA" ŞI DOSARELE SECRETE

Cum patru dintre conducătorii soc. „Ford-Română" şi anume: E. D. WACHNER, R. SCHNIDLER, DEPANSELL şi COLINO sunt paşaportari (primii trei supuşi austriaci şi ultimul supus italian) urmează să se ia măsuri pentru asigurarea persoanei acestora în stabilirea răspunderilor.

Sunt cu atât mai necesare aceste măsuri cu cât în calitatea lor de conducători ai societăţii, posedă în arhivă şi o serie de instrucţiuni secrete pentru funcţionari cari urmează să fie cercetate cu deamănuntul, operaţie care nu se poate face dacă aceşti conducători ar părăsi ţara.

Este vorba de dosarele cu facturi dela soc. „Ford", al cărei conducători ar fi dezaprobat, din nefericire platonic, neregulile săvârşite la Bucureşti.

Aceste dosare, cuprinzând toate alimentările soc. „Ford-Română" din 1931 până azi — urmează să fie confruntate cu duplicatele şi facturile falsificate.

Deasemeni se vor cere dosarele cu „General Latters" spre a se cunoaşte cifrul societăţii graţie căruia se va descifra şi contabilitatea secretă „FORD".

Cum se vede, ancheta dela „Ford Română", care a debutat printr'o serie de revelaţiuni senzaţionale, poate conduce la constatări de natură să arunce o foarte urită lumină asupra celor cari s'au bucurat de excesiva încredere a conducătorilor dela „Ford".

— D. —

Străinii au prioritate

la slujbe în instituţiile Statului

Un caz edificator la imprimeriile Statului

Astăzi, când primatul muncii naţionale se cere a fi acordat numai Românilor, — prin isgonirea tuturor străinilor şi paşaportarilor, — în ţara noastră se mai găsesc instituţii şi conducători, cari se complac de a avea în serviciile lor şi străini.

Astfel este cazul cu Imprimeriile Statului, o veche instituţie românească.

Un zincograf român Vasile Stoenescu, specialist în materie, a cerut în 1933 să fie numit la Imprimeriile Statului într'un post ocupat de un străin cu paşaport.

La cerere anexase acte şi certificate din Franţa, Belgia, Germania şi Italia cum şi din România, prin care proba că este specialist şi că a ocupat posturi de conducere în Franţa, — deşi era străin, — iar în urma crizei ivite acolo a fost forţat să părăsească Franţa, locul său fiind încredinţat unui francez.

Neprimind nici un fel de răspuns la cererea sa de atunci, Vasile Stoenescu a plecat în Bulgaria şi a fost angajat la Imprimeria Statului din Sofia, dar după cinci luni a fost concediat întrucât era străin.

Revenit în ţară, — în ţara unde atâţia străini îi sug bogăţiile şi vlaga, — bietul Stoenescu abia şi-a putut duce existenţa dela o zi la alta.

Acum şase luni a făcut o nouă cerere pentru a ocupa la Imprimeriile Statului postul încredinţat unui străin, cu o retribuţie lunară de 12.000 lei lunar, plus locuinţă.

Şi de şase luni aşteaptă răspuns, dar răspunsul nu mai vine, fiindcă la Imprimeriile Statului sunt îndrăgiţi străinii.

Intrebăm pe d. director general al Imprimeriilor Statului, — care ştim că este un om de treabă, — dacă are cumva cunoştinţă de cererile lui Stoenescu şi cari sunt motivele atât de puternice pentru menţinerea în post a unui străin, când Românii din alte ţări sunt înlocuiţi în slujbe cu autohtoni ?!

ACEASTĂ SĂGEATĂ indică
APROPIEREA POMPELOR „UNIREA"
ŞI BINE ÎNŢELES A RENUMITULUI PRODUS
BENZINA ALBASTRĂ ETHYL „UNIREA"

Benzina Albastră Ethyl
NUMAI LA POMPELE
UNIREA
DE 5 ANI
favoritul automobiliştilor
BENZINA CU ETHYL (MARCA INREGISTRATA) MARCA SUBSTANTEI ANTI-DETONANTE E THYL GASOLINE CORPORATION ALBASTRA
Ethyl

Vizitaţi FLORARIA OLANDEZA, IONEL POPESCU
Piaţa Lahovary 5, Telefon 2.51.65
Preţuri excepţionale . . . . . Servim la domiciliu

RACHITISMUL VĂ AMENINŢĂ, COPII:
Mamelor, protejaţi-i!
ULTRAGADOL VĂ VA AJUTA
Este remediul ideal pentru a favoriza creşterea
Ultragadol conţine toate principiile active ale unturii de peşte în aceleaşi proporţii, însă într'o concentraţie superioară. Pe de altă parte, se cunoaşte importanţa vitaminelor în fenomenele nutriţiei generale, ele sunt acelea cari permit creşterea normală a copilului şi cari realizează echilibrul tuturor funcţiunilor vitale la adult. Noi practicăm deci ştiinţificeşte supra-activarea Ultragadol-ului supunându-l acţiunilor ultraviolete, după technica pusă la punct de cele mai recente descoperiri, conferindu-i astfel o incomparabilă putere fortifiantă şi tonică. Ultragadol îmbogăţeşte sângele, fortifică oasele şi dă vitalitate. Daţi-le copiilor chiar începând de astăzi.

ULTRAGADOL
PUTERNIC FORTIFIANT
Este un produs CHATELAIN
MARCA DE INCREDERE
Preţ pentru public Lei 165
La farmacii şi drogherii

Pe urmele Iudei

Se caută un dentist creştin
pentru Schela Gura-Ocniţei

Primim spre publicare următoarele :

STIMATE D-LE DIRECTOR.

Ca bun român care doresc să contribui cu ceva la înălţarea poporului românesc, fac apel la dvs. ca sprijinitor al cauzei noastre naţionale, rugându-vă să publicaţi în ziarul ce cu onoare conduceţi, un anunţ prin care să înştiinţaţi că un dentist bun de naţionalitate română creştin, are ocazie frumoasă să-şi facă un cabinet dentar pentru a lucra în SCHELA GURA-OCNIŢEI localitate cu o populaţie de 3-4000 locuitori, întrucât această meserie este practicată acum de o dentistă evreică ce lucrează foarte prost, nedându-şi nici un interes şi mulţumându-se doar să speculeze pe bieţii români.

Soc. Petroliferă „CONCORDIA" pune la dispoziţie în mod gratuit, local special construit unde este şi dispensarul medical al Casei de Asigurări Sociale, rămânând ca dentistul să-şi procure instrumentele şi aparatele necesare practicării acestei meserii.

Primiţi vă rog, domnule director, mulţumirile populaţiei româneşti din această localitate care prin mine vă roagă să daţi curs rugăminţii de mai sus.

Cu toată stima,

GH. DUMITRESCU
Soc. „Concordia"

Sănătatea publică în primejdie!!

Statistica tinerilor medici şi farmacişti cari îşi fac stagiul militar. Cel mai mare contingent de medici şi farmacişti îl dau jidanii!

Diferiţi membri ai cabinetului liberal prezidat de d. Gh. Tătărescu şi chiar însuşi şeful acestui guvern, care a condus destinele ţării timp de patru ani, nu au ignorat cel mai neînsemnat prilej de manifestare publică fără a-şi afişa *„naţionalismul constructiv"* şi fără a nu vorbi de înfăptuirile guvernului în chestiunea protecţiunii elementului naţional în toate ramurile de muncă şi productie ale ţării.

La toate laudele umflate ale politicienilor noi am răspuns cu cifre şi date statistice culese chiar din actele oficiale ale diferitelor departamente. Cifre şi date, cari — din nefericire pentru ţară — au demonstrat până la evidenţă că nimic sau aproape nimic nu s'a făcut pentru protecţia muncii românesti. Iar timidele măsuri cari s'au luat au fost fie anulate de alte ordine venite ulterior — pe cale confidenţială — fie nesocotite pur şi simplu de autoritatea administrativă.

Dar guvernul s'a lăudat că a luat anumite măsuri şi pentru naţionalizarea învăţământului superior şi de specialitate, urmărind prin această politică purificarea păturii conducătoare de mâine

Dar realitatea (singura care contează în materie de politică socială) este — din nenorocire — contrarie.

NOUII MEDICI

Să luăm, de exemplu, învăţământul sanitar superior şi să vedem ce rezultate a dat după patru ani de guvernare liberală.

Intr'adevăr, din 340 medici, ieşiţi proaspăt de pe băncile Universităţilor, şi cari îşi fac stagiul militar acum, pe naţionalităţi etnice avem :

157 medici români creştini ;
134 medici jidani ;
21 medici maghiari ;
21 medici germani ;
3 medici rusi ;
1 medic bulgar ;
1 medic armean ;
1 medic cehoslovac ;
1 medic grec.

Deci, ţara se va îmbogăţi — după efectuarea stagiului militar, cu un lot de 340 medici noui, din care 157 români şi 183 jidani şi alte minorităţi

După cum se vede, jidanii şi minoritarii surclasează pe români, jidanii deţinând numericeste locul întâiu.

ŞI NOUII FARMACIŞTI

In ce priveşte profesiunea farmaceutică, ea este acaparată aproape în întregime de jidani.

Românii sunt în zdrobitoare minoritate.

Această alarmantă stare de lucruri durează şi astăzi.

Şi pentru a reveni la fapte, publicăm mai jos numărul noulor farmacişti, cari îşi fac stagiul militar, pe naţionalităţi etnice :

22 farmacişti români creştini ;
50 farmacişti jidani ;
8 farmacişti maghiari ;
10 farmacişti germani ;
3 farmacişti armeni ;
1 farmacist rus ;
1 farmacist bulgar ;

După cum se vede, au eşit de pe băncile Universităţilor noastre în ultimul an, 22 farmacişti români creştini şi 73 jidani şi minoritari.

Disproporţia este zdrobitoare pentru noi.

*

Iată, deci, cu cifre, cum a înţeles guvernul liberal să protejeze munca şi elementul naţional pe toate tărâmurile de manifestare în cei patru ani de guvernare.

Ovreii şi minoritarii au rămas stăpâni pe toate resursele noastre de bogăţie. Iar de la războiu încoace au aceparat şi întreg aparatul menit să supravegheze desvoltarea normală sanitară a ţării.

Suntem un popor pierdut!

Singura noastră speranţă este venirea în fruntea gospodăriei statului a unui guvern naţionalist.

Il aşteptăm!!

I. MUCHE

Informaţiuni

❖ **COMISIA centrală electorală s'a întrunit eri la ora 10 jum. dim. la ministerul justiţiei.**

Comisiunea a lucrat la distribuirea mandatelor pe ţară pentru fiecare partid, iar apoi a început distribuirea locurilor pe judeţe.

Tabloul cu numele membrilor Adunării deputaţilor ce se va întocmi va fi trimis spre publicare, astăzi, Monitorului Oficial.

Richard Staab

— unul din cei mai mari artişti ai Germaniei, care a cântat înaintea preşedintelui Italiei, Mussolini, cu ocazia vizitei sale la München, va da un singur concert în sala Dalles, în seara de 7 Ianuarie 1938, în Bucureşti. Intre partiturile pe cari virtuosul pianist le va cânta la Bucureşti, va fi şi celebra partitură „Partita" de Casella, care a entuziasmat până la delir pe Mussolini, primind felicitările cele mai cordiale.

ONOR. PUBLIC
ESTE RUGAT a LUA MASA
LA RESTAURANTUL COOPERATIVEI
FUNCTIONARILOR ŞI PENSIONARILOR PUBLICI
FOST EUROPA, DIN BUCUREŞTI PASAGIUL ROMAN
Mâncări excelente, vinuri alese, orchestră, preţuri eftine
PENTRU REVELION menu special, surprize 200 lei tacâmul
REŢINEŢI MESE DIN TIMP

Veşti aviatice din toată lumea

ROMANIA

Eri s'au ţinut pe aerodromul Pipera examenele de brevet ale elevilor care au urmat cursurile practice de sbor gradul I şi II la şcolile de pilotaj A. R. P. A. şi Mircea Cantacuzino.

Probele practice au fost trecute în faţa unei comisiuni a ministerului Aerului compusă din d-nii : c-dor Vester, subdirector al direcţiunei aviatice civile, c-dor Traian Păclea, ing. Coolaşu, membru în consiliul FARR-ului, fiind prezenţi şi domnii : Bob Vârnav, directorul şcolilor ARPA, d-na Cantacuzino, etc.

Au trecut cu succes examenul pentru obţinerea brevetului de gradul II următorii 7 elevi dela A. R. P. A. : G. Aslan, R. Corbu, N. Blazu, D. Cristodorescu, M. Niculescu, Tiberiu Vinca şi Emil Tomici.

Deasemeni au trecut probele examenului gradul I. şapte elevi dela A. R. P. A. şi trei dela şcoala Mircea Cantacuzino. Parte din probe au rămas în continuare pentru mâine.

ITALIA

Consiliul de miniştri italian a fixat bugetul aerului pe exerciţiul dintre 1-7-938 — până la 30-6-939, la suma de un miliard 265 milioane lire italiene, sumă ce reprezintă un spor de 15.000.000 lirete faţă de bugetul exerciţiului curent.

*

Printr'o deciziune a ministerului Aerului, au fost menţinuţi sub drapel soldaţii şi subofiţerii specialişti ai armatei aerului, incorporaţi în primul semestru 1936 pentru îndeplinirea serviciului normal.

Această deciziune este o completare a măsurilor luate în aeronautică şi are drept scop să pregătească specialişti şi personal calificat pentru aviaţie.

GERMANIA

De curând au fost create în regiunea Schonfield noui clădiri şi ateliere destinate pregătirii mecanicilor şi specialiştilor pentru construcţia avioanelor, astfel că actualmente există şcoli de pregătire pe lângă toate uzinele aeronautice germane.

*

La Expoziţia internaţională din Paris uzinele Askania din Berlin-Friedenau au primit, în categoria aviaţiei militare şi a industriei aeronautice, o medalie de aur, un mare premiu de optică şi o altă medalie de aur pentru fotografii, pentru reuşitele sale fabricate expuse.

Pentru inimile caritabile

In str. PRIMAVERII-TEI No. 70 se află bolnavă cu 5 copii femeia FLOAREA DUMITRESCU, lipsită complet de mijloace.

Cititorii noştri sunt rugaţi a-şi trimite obolul lor la adresa de mai sus.

*

In str. Ogorului No. 14, Bucureşti V, se află bolnav şi lipsit complet de mijloace bătrânul TOMA STANESCU.

Bunii creştini sunt rugaţi a-i veni în ajutor.

Technica Generală. Inginer Gheorghe Creţu
Bucureşti, str. Regală 16-18 Telefon 3.25-94
Intreprinderi mecanice electrice, sanitare şi de încălzire centrale. Radio depozit de maşini şi materiale electrice
Cu preţuri convenabile

In casa unde se află Togal
Nu pătrunde boala
Peste 7000 medici şi spitale confirmă în scris eficacitatea tabletelor Togal la:
Togal
Reumatism, Gută, Sciatică, Răceli, Nevralgii, Gripă, Dureri de cap.

Cine ar putea să strecoare aerul
ce-l respiră? Din cauza asta nu putem opri ca bacilii şi microbi să pătrundă în cantităţi de miliarde în organismul nostru.
Totuşi se poate paraliza orice atac al microbilor dacă luăm zilnic pastile
FOGYL
Pastilele Fogyl zădărnicesc orice infecţiune a organelor de respiraţie.
LA FARMACII SI DROGUERII

După o gravură din Secolul al XVII-lea.

BARBATIE
ŞI RAFINAMENT
sunt calităţi preţioase ce rar le întruneşte o persoană. E tocmai farmecul Şampaniei Mott Extra-Dry de a şti să îmbine vigoarea unei băuturi bărbăteşti cu aroma catifelată scumpă degustătorilor delicaţi. Băutura preferată a cunoscătorilor este
MOTT EXTRA-DRY
MOTT NECTAR
MOTTONEL
MOTT MONOPOL
MOTT 1914 DEMI-SEC
MOTT ROZE
MOTT MUSCATEL

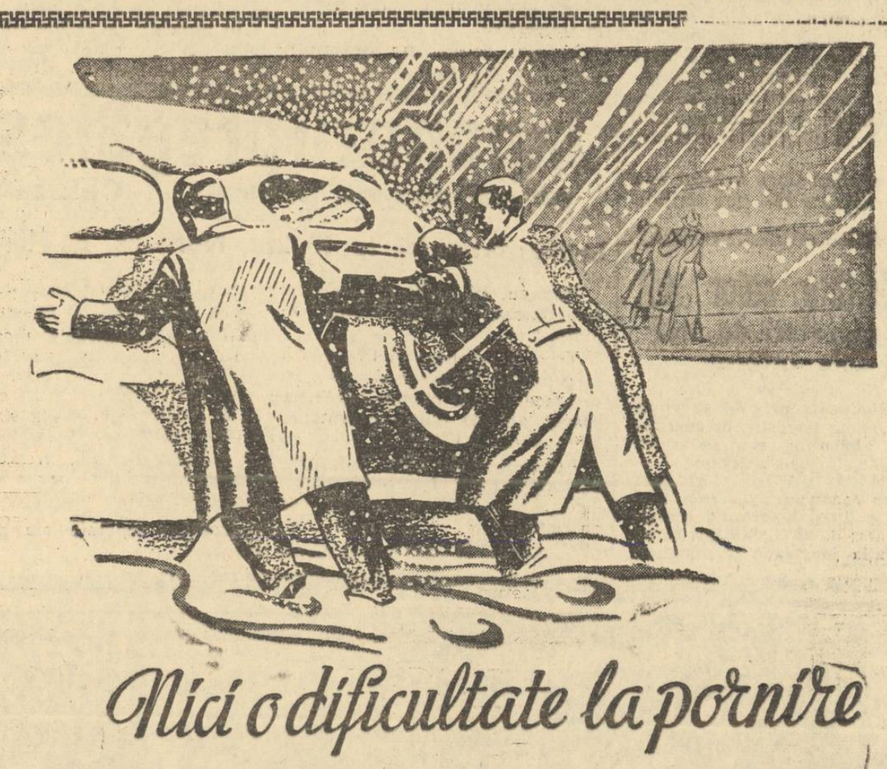

Nici o dificultate la pornire
dacă întrebuinţaţi Mobiloil „Arctic"! Motorul automobilului Dvs. porneşte uşor ca în timpul verii — chiar după o staţionare de câteva ore în gerul cel mai aspru.
Aceasta nu este însă singura condiţie cerută de un ulei de iarnă. El trebuie să ajungă, chiar într'un motor rece, la toate piesele, ce trebuiesc unse, şi să formeze un strat neîntrerupt de ungere, chiar la cea mai ridicată căldură a motorului. Uleiul care, în mod ideal, îndeplineşte aceste două condiţiuni importante, este Mobiloil „Arctic".
Mobiloil Arctic
uleiul pentru orice timp de iarnă
VACUUM OIL COMPANY S. A. d. R.

AM VENIT,
AM VĂZUT,

AM CUMPĂRAT
LA MAGAZINUL Sora S.A.R.
SURSA TUTURORA
CALEA VICTORIEI, 11
(Peste drum de Poştă)
CALEA GRIVIŢEI, 142
(In faţa Gării de Nord)
Fără trudă găseşte oricine cadoul nimerit pentru Sft. Sărbători, în bogatele raioane ale magazinelor „SORA"

ULTIMA ORĂ

Țara are un guvern al revendicărilor naționaliste

Un program național, creștin și țărănesc de înfăptuiri imediate. Poziția politică a noului guvern în gospodăria internă și în relațiile externe.

Ritmul precipitat al evenimentelor politice ne-a adus un guvern nou, un guvern care în forma lui neașteptată este o chezășie că autoritatea statului întemeiată pe împlinirea revendicărilor românești, va fi restabilită în totalitatea ei.

Rezultatul atât de puțin potrivit intereselor politice ale țării, dat de alegerile generale, impunea o soluție grabnică și hotărâtă în criza de regim ce se deschidea a doua zi după cunoașterea lui. Țara nu mai putea rămâne și îi trebuia o înoire, un guvern care să satisfacă aspirațiile legitime ale românimii, aspirații ce merg în sensul naționalist.

Soluția care s'a dat acestei crize este în adevăr una cum nu se putea mai bună și mai potrivită momentului. Un guvern național-creștin în ziua când țara își afirmase voința ei de orientare pe drumurile naționaliste, înseamnă o justă satisfacție dată năzuințelor nației și restabilirea autorității statului național printr'o cârmuire de prestigiu și de ordine.

Discursul M. S. Regelui la depunerea jurământului a fost categoric: „DOMNIILE-VOASTRE — A SPUS SUVERANUL — PAȘIȚI PE UN DRUM NOU, PAȘIȚI PE UN DRUM A CĂRUI LOZINCA ESTE NAȚIONALISMUL. ESTE O LOZINCA FRUMOASA, DAR ESTE ȘI O LOZINCA GREU DE INDEPLINIT. TOATE ACESTEA LE-AM ȘTIUT CAND V'AM CHEMAT SA INDEPLINIȚI ACEASTA MISIUNE"

Se poate o mai solidă chezășie, un mai frumos îndemn pe căile naționalismului decât acesta dat cu atâta înțeleaptă înțelegere de către M. S. Regele?

Avem așa dară un guvern naționalist și aceasta trebuie să fie marea bucurie a Țării.

Îl așteptăm cu încredere la lucru și toată suflarea românească este datoare să dea sprijinul ei neprecupețit acestui guvern ce a venit să împlinească marea lozincă a vremii: România a Românilor.

Petru Bănescu

Colaborarea centriștilor

Faptul că în guvernul prezidat de d. Octavian Goga se găsesc câteva personalități din partidul național-țărănesc, cunoscute pentru atitudinea lor de afirmare a unei democrații naționale, vine să confirme și mai puternic ideia că la temelia vieții naționale românești stă țărănimea, ale cărei drepte revendicări guvernul de astăzi vrea să le împlinească.

Credem că prezența în guvernul național-creștin a d-lor Armand Călinescu, Virgil Potârcă, V. Rădulescu-Mehedinți și Dinu Simian nu va însemna o diluare a ideii naționale, ci din potrivă o accentuare a ei în sensul adâncirii programului național-creștin în massele țărănești.

De altfel din însuși discursul M. S. Regelui Carol al II-lea, la depunerea jurământului noului guvern, reiese această voință ca guvernul să se orienteze pe o linie națională, creștină și țărănească, împlinind frumoasa lozincă Cristos, Rege, Națiune în sensul sprijinirii necondiționate a Bisericii, Coroanei și Națiunii în care în primul rând intră marea massă țărănească.

Credem că această colaborare a foștilor național-țărăniști își va avea un sens mult mai adânc și mai precis prin aceia că toți cei ce dau astăzi concurs guvernului d-lui Octavian Goga vor intra în partidul național-creștin, adoptând definitiv întreg programul acestui partid.

Aceasta cu atât mai vârtos cu cât conducerea partidului național-țărănesc a luat împotriva celor plecați măsuri de excludere din partid.

POZIȚIA POLITICA A NOULUI GUVERN

Incât din toate punctele de vedere poziția politică a noului guvern este excelentă.

Pe deoparte în politica internă el vine să satisfacă năzuințele fi-

D. A. C. CUZA

rești ale naționalismului românesc, curmând scurt și energic, practicele dăunătoare ale unei democrații rău înțelese și rupe, destrămându-l, partidul național-țărănesc care prin atitudinea lui din ultima vreme și prin cunoscutele lui legături cu extrema stângă, începuse să devină o reală primejdie pentru interesele naționale ale țării. Toate elementele de valoare din acest partid au plecat, venind să sprijine un guvern de salvare a prestigiului statului și de realizări naționaliste.

Pe de altă parte, un guvern național-creștin nu poate fi decât un guvern de autoritate fermă, căci prin programul afirmat de acest partid până acum, este deslegat de toată falsa caravană a practicelor democratice pe care le-a respins întotdeauna.

In politica externă, prezența maestrului Istrate Micescu la acest departament asigură nu numai continuitatea politicii de până acum dar o și mai mare desvoltare a relațiilor noastre externe cu toate statele cu cari nu avem nici un fel de litigiu.

Omul de la Bădăcin provoacă

D. Iuliu Maniu, sinistrul denigrator al Coroanei, are îndrăzneala și obrăznicia să afirme, în declarațiile pe cari le-a făcut presei iudeo-comuniste, că ministerul partidului național-creștin înseamnă un „mare pericol pentru țară".

Pericol?

Da, pentrucă acest guvern va avea să lupte pentru repunerea în drepturi a celor înfrățiți cu glia din moși-strămoși, va trebui să ridice elementele etnice la rangul pe care-l merită, va fi obligat să reacționeze cu ultima energie în contra tuturor paraponisitilor vieții publice, cari își îngăduiesc să lovească în instituțiile noastre fundamentale.

Sub acest raport, e evident că guvernul Octavian Goga e un mare pericol.

D. Maniu va fi prăbușit de pe baricada de urâte cu un cinism revoltător aruncă cu noroi în ceiace țara cea adevărată idolatrizează.

Ar fi mai prudent, însă, ca burlacul dela Bădăcin să se cuminteasă și să nu mai provoace.

În plină Revoluție Națională!

— Partidul național-creștin la guvern. Pe drumul larg al ideii naționale. —

— Așteptăm primele măsuri ale Revoluției. —

Țara are la guvern pe A. C. Cuza și Octavian Goga. O clipă înmărmurită ca în fața unei minuni, națiunea va rupe imediat zăgazurile entuziasmului ei tumultuos și se va transforma într'o singură mare de simțire. Păstrăm convingerea că, de zece ani încoace, România n'a mai trăit clipele de însuflețire care o vor răscoli de azi înainte.

A. C. Cuza și Octavian Goga la guvern! Ideia națională prin cei mai autentici exponenți ai ei la cârma țării, iată un prilej cum nu poate fi altul mai înălțător pentru o binefăcătoare răscolire sufletească și pentru acea mobilizare a conștiinței românești în jurul steagului care trebuie să asigure biruința României Românilor!

Țara așteaptă cu emoție fapte

Subliniind și stăruind asupra acestui punct de întrebare căruia îi dorim o sinceră explicație, suntem convinși că facem un serviciu partidului național-creștin și ideii naționale, care a intrat hotărît pe drumul marii ei biruințe.

Ne aflăm în plină revoluție națională. Imperativele ideii naționale nu mai pot fi nici sustrase nici întârziate dela înfăptuirea lor. Partidului național-creștin îi revine misiunea istorică de a păși la realizarea lor.

D. GH. A. C. CUZA

Ce cere țara? Dreptate pentru națiunea română, primat, stăpânire românească pe acest pământ strămoșesc. Desigur nu toate revendicările se pot înfăptui dela o zi la alta. Dar se poate face în fiecare zi câte ceva real pentru România Românilor, cu fapta, nu cu vorba, cum ne obișnuiseră liberalii.

Afară cu jidanii din presă

In primul rând, fără grija vreunei sguduiri, trebuie să se pună capăt veninului presei cusăr. Să fie închise oficinile de maculatură iudaică în care a fost batjocorită ideia națională și înjurați toți luptătorii naționaliști!

Rușinea de până acum ca armata țării să păzească cuiburile judeo-comuniste din Sărindar, trebuie să înceteze. Presa cusăr trebuie desființată, iar jidanii, așa cum am învățat dela d-nii A. C. Cuza și Octavian Goga, obligați să scrie numai în idiș.

In al doilea rând, iarăș fără nici o turburare a economiei naționale, guvernul trebuie să anuleze brevetele de băuturi spirtoase acordate tuturor jidanilor. Sunt în Basarabia, Moldova, Bucovina, Maramureș, Banat etc. peste 120.000 de brevete date jidanilor, cari nu fac altceva decât să otrăvească cu alcool metilic pe Români. Este o crimă națională ceiace s'a făcut până acum cu asasinarea lentă, prin alcoolism, a țărănimii Române în deosebi.

In al treilea rând trebuie să se păsească — și se poate face imediat, — la românizarea comerțului și industriei. Sunt, după statistica noastră, numai în comerț: 515.514 negustori jidani. Dacă fiecare dintre acești exploatatori rapaci va fi obligat, ca în termen de o lună și sub sancțiunea închiderii comerțului respectiv, să-și asocieze un Român de sânge cu jumătate cotă parte la capital și beneficii, fața comerțului nostru va dobândi de îndată alt aspect.

NICIUN JIDAN IN FUNCȚIUNILE PUBLICE

Dar unde d. Octavian Goga poate păși în 24 de ore, printr'un Decret, la o adevărată revoluție, pentru care va fi binecuvântat de națiune, este acolo unde-i vorba de deparazitarea aparatului de stat, de jidani.

Sunt mii de jidani în funcțiunile publice: arhitecți, ingineri, avocați, medici etc., etc. Toate spitalele, dispensarele statului, ale Caselor de Asigurări, Camerelor de muncă etc., sunt asfixiate de jidani.

Afară, din toate părțile, cu jidanii! Afară cu ei din clinici, din Universități, din învățământul superior, de ori unde sunt plătiți cu banii bugetelor publice!

Trebuie să înceapă marea operă de deparazitare a României.

Trebuie să înceapă revizuirea încetățenirilor frauduloase.

Trebuie să înceapă imediat dinamitarea trusturilor și cartelurilor spoliatoare jidănești, cari au adus în sapă de lemn pe bietul consumator Român.

Iată ce așteaptă țara dela partidul național-creștin. Iată ce vrem, chiar de mâine, să înregistrăm în aceste coloane și în aplauzele Românismului care se va încolona entuziast pe noile drumuri ale naționalismului, despre care a vorbit Măria Sa Regele Carol al II-lea.

Dr. ILIE RADULESCU

Samsari jidani, fiți atenți!

In urma dispoziției d-lui prof. A. C. Cuza, o echipă de 100 de lăncieri, puși sub comanda d-lui arhitect Mucichescu, vor colinda zilnic toate ministerele și autoritățile publice, pentru a identifica pe toți gazetarii cușăr și jidanii cari fac samsarlâcuri, notând în acelaș timp și pe funcționarii cari sunt în cârdășie cu ei.

Rapoartele zilnice ale lăncierilor vor fi înaintate direct și personal d-lui ministru A. C. Cuza, care lucrează la președinția Consiliului, unde se vor putea trimete dealtfel toate denunțurile cu privire la loviturile spoliatoare ale jidanilor. D. ministru A. C. Cuza va lua d-sa personal toate măsurile, de acord cu ministrii respectivi, de rezort, pentru deparazitarea coridoarelor ministeriale de vermina judaică.

Salutăm cu însuflețire măsura, încredințați că în felul acesta se va pune capăt spectacolului rușinos pe care îl înfățișau până acum autoritățile noastre publice, astixiate de samsarii jidani.

Noui credite pentru sporirea flotei de război americane

Washington, 29 (Rador). — **Președintele Roosevelt a declarat că va cere probabil Congresului să se întrunească la 3 Ianuarie 1938 pentru a vota creditele necesare sporirei flotei de războiu americane.**

Țara începe să fie a Românilor

— Declarații le d-lui Octavian Goga. —

D. prim-ministru Octavian Goga a întrunit azi la președinția consiliului pe ziariști spre a le face declarații.

D-sa a spus că guvernul realizat de național-creștini răspunde dorinței țării, care se găsește pe linia ideii naționale. Partidul național-creștin a realizat cu o parte din național-țărăniști, cari se găsesc pe aceiaș platformă de simțire națională, o colaborare, care se va dovedi binefăcătoare pentru țară.

D. Octavian Goga a făcut apel apoi la națiune să-i dea sprijinul ei. Sunt convins — a spus d-sa — că voi găsi înțelegere pentru a înfăptui programul național-creștin.

In ce privește atitudinea guvernului, el face apel la armonie, dar va ști să sugrume în fașă orice acțiune subversivă.

Guvernul de azi este o cârmuire istorică. Românii să știe că de azi înainte, prin voința Majestății Sale Regelui, această Românie va fi a lor.

In ce privește programul guvernului d. Octavian Goga a promis să facă declarații ample la Radio, în noaptea de Anul Nou.

In numărul de mâine vom publica în întregime declarațiile d-lui prim-ministru.

Atribuțiile celor doi subsecretari de stat dela interne

AZI dimineață, prin decizie ministerială, s'au împărțit precum urmează, atribuțiile celor doi subsecretari de stat dela interne:

D. TILICĂ IOANID a fost însărcinat cu conducerea direcției generale a poliției, Siguranței Statului și cenzura; d. DINU SIMIAN cu administrația județeană și comunală.

Constituția irlandeză nu va mai admite divorțuri

Londra, 29 (Rador). — *Noua Constituție a Statului Liber irlandez, care a intrat în vigoare astăzi, nu recunoaște divorțul. Mai mult, Constituția interzice persoanelor care au divorțat în străinătate de a se recăsători în Irlanda.*

Japonezii pregătesc atacul asupra provinciei Cekiang

Lupte puternice la 40 km. Nord-Est de Hankeu

Hankeu, 29 (Rador). — Agenția chineză „Central News" anunță:

Trupele japoneze cari operează în provincia Cekiang s'ar pregăti să atace în trei puncte provincia Kiangsi, prima dintre provinciile din sud-vestul Chinei.

Au și început lupte puternice dealungul liniei ferate ce merge la Tuyang, la 40 km. spre sud-vest de Hankeu.

Generalul Shihaihisuung, guvernatorul provinciei Kiangsi a declarat că este hotărît să reziste până la ultimul om invaziei japoneze.

La frontiera provinciei Shansi trupele japoneze, după o perioadă de inactivitate, se pregătesc de a relua operațiile. In regiunea de la sud-vest de Uei, în provincia Hopei, teritoriul chinez a fost eliberat de forțele japoneze, grație succeselor repetate ale aviației chineze.

Știri și polemici

Dela Palatul Regal

COMUNICAT No. 105

Mareșalatul Curții Regale face cunoscut următoarele:

In ziua de 28 Decembrie 1937 M. Sa Regele a primit în audiență pe: d. profesor A. C. CUZA, președintele suprem al partidului național-creștin și d. general ANTONESCU ION, comandantul Regiunei Teritoriale a Corpului 4 Armată Iași.

După amiază M. Sa Regele a primit în audiență pe d-nii Gh. Tătărăscu, președintele Consiliului de miniștri și Octavian Goga, președintele partidului național-creștin.

*

FAȚA de atitudinea condamnabilă a d-lui Iuliu Maniu, numerosi fruntași ai partidului național-țărănesc, în semn de protest, au demisionat în cursul dimineții.

Printre aceștia notăm pe d-nii M. Ghelmegeanu, Gică Măcărescu, dr. Ernest Ene, Cezar Spineanu.

*

NU-I EXCLUS ca în curând să se pornească la organizarea, pe baze noui, a 200.000 lăncieri, puși sub directul control al statului.

*

SECRETAR general al ministerului de interne a fost numit d. avocat GH. URZICEANU, șeful organizației național-creștine din Bacău.

*

CONSILIILE comunale și județene din toată țara vor fi dizolvate și înlocuite cu comisii interimare.

D. A. CALINESCU, ministrul internelor, a avut o consfătuire în cursul dimineții cu d-nii subsecretari de stat Tilică Ioanid și Dinu Simian și cu d. secretar general Gh. Urziceanu.

*

DUPA AMIAZA, la ora 5, se va ține un prim consiliu de miniștri, subt președinția d-lui Octavian Goga.

*

INTRE PRIMELE acte de guvernământ ale d-lui Octavian Goga va fi naționalizarea presei.

In această ordine de idei d. Al. Hodoș, noul subsecretar de stat la Președințe, va redacta un decret-lege pentru reglementarea profesiunii de ziarist.

Presa va fi considerată ca o instituție de stat, iar ziariștii nu vor putea fi decât acei care vor îndeplini condițiunile de admisibilitate prevăzute prin acest decret-lege.

*

ESTE PROBABIL că alegerile pentru Cameră, din cauza unor vicii de formă, vor fi anulate, urmând ca în cursul lunii Februarie să se efectueze noui alegeri.

*

D. profesor NICOLAE IORGA a declarat că se simte fericit de fericirea profesorului A. C. CUZA, care după 50 ani de luptă și la capătul a 80 ani de viață are prilejul să-și realizeze programul cu deviza: prin Christos, Rege, Națiune, la România Românilor.

*

D. N. COSTACHESCU, fost președinte al Senatului, a trimis o scrisoare d-lui Iuliu Maniu, prin care-l anunță că demisionează dela vice-președinția partidului și dela președinția organizațiilor național-țărăniste din Moldova.

*

SUNTEM informați că aproape 30 de organizații național-țărăniste — dintre cele mai tari — se vor înscrie în partidul național-creștin.

*

PENTRU prima oară în istoria politică a României, un guvern se instalează fără ca să participe la această solemnitate vreun gazetar jidan: e guvernul partidului național-creștin.

In adevăr, aseară și azi dimineață, cu toate străduințile noastre, n'am găsit nici un pistruiat. Par'că îi înghițise, pe toți, la comandă, pământul.

*

AFLAM că d. avocat I. D. BOROIANU va fi numit prefect al județului Ilfov.

*

D. Dr. HARALAMB VASILIU a fost numit secretar general al ministerului sănătății.

*

Azi, la ora 1 jum., a avut loc instalarea d-lui Eugen Savu, noul ministru al finanțelor, în prezența tuturor funcționarilor superiori ai acestui departament.

D-nii George Boian și René Râmniceanu au fost numiți secretari generali ai ministerului de finanțe.

*

IN PREZENȚA d-lui Vasile Sassu, fost ministru al justiției, și a d-lor Gh. Sescioreanu, secretar general și Codin Ștefănescu, procuror general, a avut loc instalarea d-lui Rădulescu-Mehedinți, noul ministru al justiției.

D. ministru Rădulescu-Mehedinți a rostit o cuvântare la care a răspuns d. Vasile Sassu.

*

ASTAZI la ora 12 jumătate a avut loc instalarea d-lui prof. I. Petrovici ca ministru al educației naționale.

*

D. A. C. CUSIN a fost numit secretar general al ministerului muncii.

*

D. arhitect I. D. ENESCU a fost numit subsecretar de stat la ministerul finanțelor.

*

AZI dimineață a avut loc instalarea d-lui ARMAND CALINESCU la ministerul de interne. Au participat d-nii Franasovici, Sergiu Dimitriu și funcționarii superiori ai ministerului.

Răspunzând d-lui Franasovici, d. Armand Călinescu a spus printre altele:

„Sunt hotărît să înving și voiu învinge. Soarta a făcut ca până azi să nu cunosc înfrângeri.

„Viu pentru a treia oară la conducerea acestui departament. Mă cunoașteți și știți că politica mea se concretizează în trei puncte: asigurarea cu fermitate a ordinei prin autoritate și legalitate; desvoltarea unei mari activități în gospodăria ad-tivă și cinste în mânuirea banului public.

„Nu primesc decât mâini cari nu șovăie".

*

AZI, la ora 11, a avut loc instalarea d-lui ministru Stan Ghițescu la ministerul cooperației și a d-lui ministru V. Potârcă, la ministerul lucrărilor publice și comunicațiilor.

*

ASTAZI la amiază a avut loc la ministerul industriei și comerțului instalarea d-lui ing. Ion Gigurtu, noul titular al acestui departament.

Membrii guvernului Octavian Goga după depunerea jurământului

Redactor responsabil: EUGEN VICTOR POPA

Tipografia Ziarului „UNIVERSUL" Str. Brezoianu 23—25 București

6 pagini 3 lei

ANUL VI, No. 961 Vineri 31 Decembrie 1937

Taxa poștală plătită în numerar conform aprobării Dir. Gen. P.T.T. No. 118.37/1934

Porunca Vremii

TRIBUNĂ ZILNICĂ DE LUPTĂ NAȚIONALĂ ȘI CREȘTINĂ

Abonamente Anuale: Lei 1000 pentru instituții și sprijinitori; Lei 800 pentru orașe; Lei 600 pentru sate. Se primesc și abonamente pe 6 și 3 luni

Orice sumă se poate trimite prin Casa de economii și Cecuri poștale (CEC) astfel: ABONAȚII PENTRU CONTUL 1224; DEPOZITARII „ „ 10405

Director: Dr. ILIE RĂDULESCU

Redacția și Administrația: BUCUREȘTI I, Str. Sărindar 18

TELEFON: Direcție, redacție 4.1853; Ad-ție publicitate 4.1852

„Domniile Voastre pășiți pe un drum nou, pășiți pe un drum a cărui lozincă este „naționalismul".

Este o lozincă frumoasă, dar este o lozincă greu de îndeplinit.

Toate acestea le-am știut când v'am chemat să îndepliniți această misiune.

Sunt convins că în sufletul și mintea Domniilor Voastre veți găsi înțelepciunea și spiritul de sacrificiu, pe cari ceasurile acestea vi le cer, spre a îndeplini fără șovăire, dar în același timp cu adâncă prudență și cu toată chibzuiala care este cerută unor oameni politici, și a duce la bun sfârșit greaua misiune pe care v'o încredințez".

M. S. REGELE CAROL AL II-lea
(In discursul rostit cu ocazia depunerii jurământului guvernului).

IDEIA NAȚIONALA E IN MARȘ TRIUMFAL

A troznit Sărindarul

Mare e puterea Ta, Doamne, și minunat este să crezi cu tărie în Tine. Când am pășit la luptă, acum cinci ani, și când am deschis focul împotriva Sărindarului anti-național și anti-christ, n'am avut de partea noastră decât pe Dumnezeu și nezdruncinata noastră încredere în triumful ideii naționale, creștine și monarhice. „Nu se poate să nu biruim, împotriva tuturor forțelor satanice, dacă Hristos este cu noi", ne-am zis. Și am pornit un război din toate punctele de vedere inegal, dar infinit superior sub înrâurirea credinței fervente care ne însuflețea. Am întâlnit, vreme de trei ani mai ales, de când aparem zilnic, numai priviri piezișe din care fulgera uneori ura, alteori batjocura. Nenumărate au fost loviturile pe care le-am primit. Dar cu cât se strângea mai mult împrejurul nostru, cercul coaliției ticăloșilor, cu atât fervoarea credinței noastre în ideia națională creștea, cu atât ni se înzeceau puterile...

Mare e minunea Ta, Doamne! Cum să îngenunchem mai smerit dinaintea altarelor Tale?... Guvern Octavian Goga... A. C. Cuza la putere... și, însfârșit, astăzi, la abia 24 de ore dela constituirea noului guvern național-creștin, iată și dinamita care preface în țăndări Sărindarul infam!

Români și Românce, frați de sânge și de aceiaș credință, din toate unghiurile țării, bucurați-vă, ridicați închinare lui Dumnezeu! Sărindarul judeo-bolșevic nu mai există! Infama cloacă de venin de pe ulița lui Mille a fost aruncată în aer. Un consiliu de miniștri istoric, o adunare națională patriotică, de 14 suflete, a hotărît aseară, cu unanimitate de glasuri, suprimarea mizerabilelor monitoare ale iudaismului și bolșevismului: „DIMINEAȚA", „ADEVARUL" și „LUPTA", punerea în lanțuri a canaliilor judeo-comuniste, a tâlharilor trădători și spioni Honigmani și Paukeri, sugrumarea hienelor care batjocoresc și asasinează această țară, de mai bine de patruzeci de ani.

Români și Românce, vă văd și vă simt! Vouă nu vă vine să credeți, vouă vi se pare că mai curând s'ar fi dărîmat Cerul peste bietele noastre spinări încovoiate de exploatarea rapace judaică, decât să ajungeți a trăi această zi fără întâlnire în istorie, această clipă supremă a loviirii drept în inimă a hidrei izraelite și bolșevice. Dar adevărul, Români și Românce, acesta este! Stergeți-vă la ochi, înălțați-vă sufletele și priviți-l: lovit de moarte, Kahalul din Sărindar s'a prăbușit și se svârcolește în noroiul, în balele neputinței lui. Strigă, răcnește, i-a ieșit ochii din orbite, se vaită, plânge, invocă sprijinul, protecția Kahalului dela Paris. Poți să te zbați cricât jivină, poți să blestemi cu toate forțele răului, cu toate trăznetele ocultelor internaționale! Insolitele intervenții mizerabile cu care ne-ai ofensat de atâtea ori, de peste granită, nu-ți vor mai servi la nimic. „Dimineața", „Adevărul", „Lupta" nu mai sunt. Au trecut în istoria celor mai odioase zile ale existenței românești și nedemnității noastre naționale. Nici o forță a Satanei nu le va mai putea pune în picioare. Fiindcă azi România are un guvern, al ei, un stăpân autoritar, care își trage toate hotărîrile din voința implacabilă a unui neam, pe care nimeni nu-l mai poate îngenunchia și opri din marșul lui fulgerător către România Românilor.

Domnule Octavian Goga, scriu aceste rânduri cu lacrimile în ochi. D-ta știi cât de nețărmurită este dragostea pe care ți-o port, nezăguită ca și iubirea pe care țara o strânge la inima ei pentru poetul vibrant, pentru profetul unității noastre naționale. D-ta ai intrat în istorie cu „Domnul Notar" și cu „Oltul", cu cântecele pătimirii noastre care au mobilizat, acum 25 de ani, întreaga suflare românească pentru marile împliniri ale destinelor naționale. Dar d-ta nu poți, cu toată sensibilitatea sufletului d-tale, să prinzi toate accentele de emoție ale acestui neam în delir, toată atmosfera de văpaie care se ridică din toate inimile până la d-ta spre a te îmbrățișa, în aceste clipe, pentru gestul revoluționar pe care l-ai săvârșit.

A troznit Sărindarul? Iese de sub ruinile infamelor oficine ale lui Izrael, fața batjocorită a lui Mihail Eminescu și râsar, ca din povești, zidurile Sfintei Biserici din Sărindar, în care ne vom închina lui Dumnezeu și vom slăvi un mare Rege, pe A. C. Cuza și pe Octavian Goga? Domnule prim-ministru al României Românilor, simți d-ta cum se zbat, până sub ferestrele d-tale, valurile tumultoase de entuziasm ale unei țări, hotărîte să te urmeze până în pânzele albe ale României Noui?

Ah, Izraele, pregătește-te pentru ziua mare a judecății! Revoluția s'a deslănțuit năpraznic. Doamne, ajută-ne până la capăt!

Dr. ILIE RADULESCU

ȘTRUL — chiristigiu de frunte —
A venit, schior, la munte, —
Să-l coboare și să-l urce,
Și zăpada să i-o spurce!...

După ce, cu-a lui săcuri,
Ne-a lăsat fără păduri,
ȘTRUL — vrând aerul să schimbe —
Cată, burta să și-o plimbe!...

Și, pe când, sătul de toate,
ȘTRUL să meargă-abia mai poate,—
Ale noastre sate, vai,
N'au adese-ori mălai!...

A BIRUIT OMUL CAVERNELOR...

D. A. C. Cuza se află, în sfârșit, la cârmă. In cea mai grea clipă din istoria sa, nația s'a întors cu fața către omul care a pătimit pentru ideile sale, aproape unanim hulite, într'o vreme nu prea departe de noi. Astăzi, smulsă din iluziile care i-au legănat idealul în cele mai seducătoare minciuni, țara se strânge patetic lângă omul suferințelor, iar lacrimile, cari cad acuma pe furiș din ochii marelui bătrân, dovedesc această neclintită sănătate de cremene a cumințeniei românești.

Cândva, nu prea de mult, un subțire intelectual și proeminent om politic, dus în celelalte rosturi, vorbind despre acțiunea lui A. C. Cuza, spunea cu o supremă disprețuire, că A. C. Cuza e omul cavernelor... Dar iată, după decenii, A. C. Cuza biruie și un popor întreg, în frunte cu Suveranul care a știut, ca totdeauna, să citească în cartea destinului românesc, se inclină în fața statorniciei sale. A. C. Cuza a avut, prea mult timp, soarta tuturor precursorilor. A fost un vizionar stropit cu ironiile unei societăți vrăjite de toate umbrele amăgirilor, bătut cu pietre de toți eroii civilizației și pălmuit de mulții procurori ai umanității protestatare, un profet, mai ales, pe care ai lui l-au alungat și dacă trebuia să-l răstignească, n'ar fi stat la îndoială. Dar tăria de stâncă a convingerilor sale, care descindeau din istorie și statistică, nu s'a încovoiat nicio clipă și când adversitatea devenea mai feroce, A. C. Cuza improviza o satanică epigramă ucigătoare, cu care nici o armă de luptă nu se mai putea măsura. Geninătatea aceasta de piatră isbită necontenit de toate valurile dușmăniei se explică, dacă mai e nevoie, prin siguranța ideilor care au învolburat viața marelui biruitor. A. C. Cuza n'a renunțat la nimic, pentrucă el ținea în mâinile sale adevărul întreg. Un singur gând, prezent până la persecuție, i-a chinuit zilele, înfrumusețându-le necontenit, cu aceste petale albastre ale nădejdilor care nu pot muri: ideia de naționalitate. A cercetat-o în toate multele ei aspecte și culori, a examinat-o la lumina cifrelor și a istoriei, a căutat-o în artă și literatură; pentruca să tragă această concluzie care se rostogolește astăzi în lozinca mântuitoare, ca o altă viziune care a spintecat lumea în două, sub Constantin.

Pe vremuri, cumplitul Tertulian spunea despre persecuțiile creștine: semen sanguis christianorum.

Din acest sânge care gâlgâia în circuri și pe ulițele păgânătății, s'a născut puterea nemărginită a creștinismului de mai târziu. A. C. Cuza a fost crucificat în ziua când a fost scos din Universitatea dela Iași, ca o răzbunare a mincinoșilor împotriva omului drept. Dar îngenuncherea sa se revoltă astăzi ca un uragan și un suflet, strâns în cătușe de fier, se rupe din lanțuri și-și croiește drum spre lumină. A. C. Cuza a învins!

Retras în casa sa dela Iași, în această curte imensă, unde cineva poate respira și să fie demn, d. A. C. Cuza se considera mereu pe baricade, până când l-ar fi doborît anii. Aici, unde eu l-am găsit nu de mult amestecat printre cărți într'o vastă bibliotecă rară, l-au căutat ai săi, ca să-i ceară binecuvântarea și să-l ridice pentru marea liturghie a naționalismului triumfător. Astăzi A. C. Cuza e la cârmă și ochii săi nu se mai închid, decât pentru a clipi de mulțumire. Țara se plătește de toate datoriile pe care le are față de mucenicul de eri, iar învingătorul se îmbujorează la față ca un adolescent: bucuriile curate sunt totdeauna stăpânite de aceleași emoții.

După o luptă de cincizeci de ani se încheie o fază din această viață vecină cu legenda. Acuma se deschide al doilea capitol al unei cariere de propovăduitor. A. C. Cuza stă de veghe ca nimic să nu se uite din programul lui și nimeni să nu pățească liliacul unei doctrine de catapteasmă. Dar n'are cine!... Lângă el se află oameni împăcați cu vanitățile, robiți idealului, cari s'au rugat la Biserică, lui Dumnezeu, când puterea i-ar fi orbit cu orgoliul ei nemăsurat.

Așa dar, „omul cavernelor" îndrumă astăzi neamul. Și toate fiarele cu lipsă la cântar se risipesc îngrozite... Trebuia să vină cândva ziua judecății.

I. P. Prundeni

Pentru Presa „cușer"

(Guvernul Cuza-Goga va suprima toate ziarele iudeo-comuniste și va interzice JIDANILOR de a mai profesa ziaristica decât în „idiș". — ZIARELE).

...Și iată că, prin ajutorul ce Dumnezeu ni-l dă din slavă,
De mâine 'ncolo, presa „cușer" nu va mai revărsa otravă!
Valahul Neam, căruia IUDA îi pregătea o crudă soarte,
Va ști, pe piscuri însorite, de-acuma pașii să și-i poarte!..

Dar ce vor face HONIGMANII și BLUMENBERGII cu perciuni
Cei cari, în „Lupta" și „Adivor"-ul, spuneau românilor minciuni?
In „idiș" nu vor scri tâlharii cei învechiți în fapte rele:
Ei mai curând se vor întoarce la: „Aaace, nasturi, minciuni?..

RADU BARDA

D. Gh. Tătărăscu, simplu particular!

Știm că ceeace urmează — nu se face.

Nu se face să dai lovitura măgarului, acum când guvernul d-lui Gheorghe Tătărăscu nu e decât un simplu particular.

Ba se face!

Că și ei ne-au dat, în acești patru ani de zile, o mulțime de lovituri d'astea.

Și nouă și mai ales acestei sfinte Țări pe care au răstignit-o și au batjocorit-o și au însângerat-o.

Dar noi suntem un cuget drept.

Inainte de a ridica piatra, ținem acum când guvernul Tătărăscu a trecut la pensie, ținem să afirmăm sus și tare, precum am mai spus-o dealtfel, — că absolut execrabil nu au cârmuit ei țara. In acești patru ani, trebuie să fim cinstiți și să recunoaștem că treburile Țării au intrat oarecum în normal, că liberalii au scuturat datoriile pe care le aveam în străinătate, au realizat bugete pline, au plătit salariile la timp, au plasat în posturi o sumă de învățători — și, sub indemnurile și ostenelile de fiecare zi ale Regelui, au început o serioasă operă de înarmare.

Aceasta, la plus.

La minus, e mai greu...

Căci nu se pot ușor uita următoarele isprăvi ale liberalilor din acești patru ani, isprăvi pe care le repetăm și le vom arunca pururi în ochi:

Liberalii, de cum au venit la putere, au urgisit tineretul. Cea mai groaznică și mai medievală prigoană care s'a cunoscut vreodată, ei au deslănțuit-o împotriva oaselor tinere ale acestui tineret care nu avea altă vină decât pe aceea că s'a născut și visa o altă Țară, mai frumoasă și mai românească.

Liberalii au aruncat pe drumuri studențimea, din cămine și din cantine. Plămânii cari se vor aprinde în gerul acestor zile, vor blestema cu tot sângele lor, pe liberali!

Liberalii au ucis nu numai trupul, dar și sufletul acestui tineret care se regăsea în câteva ziare naționaliste, pe care d. Tătărăscu le-a suprimat.

Dar în timpul guvernării d-lui Gheorghe Tătărăscu, au apărut ca ciupercile și ca râmele o mie și una, de gazete și de fițuici, iudeo-democrate-comuniste, gras stipendiate de toți inculeții și sergiii dimitrii mai mari și mai mărunți și mai găsiți dela cârmă.

Sub guvernarea d-lui Gheorghe Tătărăscu, toate lichelele și toate lepădăturile partidului liberal au ajuns nu numai în Parlament, dar au făcut, prin mijlocul celor mai odioase afaceri, să strângă averi fabuloase.

Sub guvernarea d-lui Guță Tătărăscu au răsunat faimoasele scandaluri cu pepenii d-lor Tony Iliescu și Dorel, precum și imensul puroi de sub numele lui Gros Cagero.

Guvernarea liberală a înmulțit numărul diurniștilor și a făcut în banul contribuabililor cea mai groaznică risipă.

Liberalii anunțaseră mari lucrări publice, dar n'au dat decât câteva lovituri de târnăcop, desființaseră cazinourile și le-au reînflorit.

Țara aceasta nu va ierta d-lui Guță Tătărăscu faptul că sub guvernarea d-sale, nu numai că ideea națională a fost pusă în lanțuri, dar străinismul s'a infiltrat și mai avan, jidovii s'au scăldat numai în prosperitate.

Liberalii au pauperizat până la os — pe țărani!

Opinia publică nu va uita că d. Guță Tătărăscu a guvernat tot timpul cu cenzură și stare de alarmă!

Liberalii, însfârșit, pleacă acum huiduiți de o țară întreagă care nu mai poate să-și tragă sufletul de atâta scumpătate!

N. Crevedia

Franța eternă...

Senatul francez a adoptat bugetul ministerului de război. Raportorul acestui buget a declarat între altele că bugetul ordinar al armatei se ridică la 5074 milioane franci față de 4484 milioane pe anul trecut; iar bugetul extraordinar se ridică la 5400 milioane franci față de 4230 milioane pe anul trecut.

Cifrele sunt elocvente. Intr'o țară condusă de Frontul Popular, — a cărui orientă moscovită a însemnat în Franța anarhie socială iar în Spania ploconsa revoluție de azi, — ar părea surprinzător ca guvernul să aibă o atitudine patriotică, față de comandamentele supreme ale Republicii, dacă nu am cunoaște mentalitatea poporului francez.

In adevăr, Komintern-ul a sperat că prin gruparea comuniștilor din diverse țări cu partidele democratice de stânga din acele țări se va ajunge, pe cale pașnică, la deslănțuirea revoluției mondiale care a rămas principiul fundamental al marxismului și al statului sovietic. Dacă în Spania această acțiune bolșevică a putut duce la revoluție, în Franța în schimb ea a falimentat chiar după primul an al experienței nenorocite a d-lui Leon Blum. Astăzi, deși Republica este guvernată tot de Frontul Popular, totuși acesta, sub presiunea opiniei publice, a trebuit să-și imprime un caracter moderat care să țină în seamă unitatea națională și socială a tradiției politice franceze. Exemplele sunt nenumărate, iar cel mai semnificativ este bugetul ministerului de război. Grija atentă pe care o are guvernul Frontului Popular pentru armata franceză, pentru puterea și moralul ei, dovedește că acest guvern, deși este o emanație de origină moscovită, totuși pentru a se putea menține trebue să țină seama de opinia publică franceză.

Această formă de patriotism,— specifică francezului, — demonstrează că poporul francez cu toate tentativele de convingere cari s'au făcut din partea Moscovei și a comuniștilor francezi a reacționat prin superba disciplină națională a conștiinței franceze.

Faptul acesta trebue reținut. Peste vicisitudinile și agitațiile politice trecătoare, fie că ele se manifestă prin greve masive sau prin revolte, un adevăr rămâne nealterat: mai presus de orice Franța rămâne aceiași pe care o știm și care acumulează secole de cultură, de civilizație și de spiritualitate autohtonă. *Acest imens tezaur al sufletului francez nu poate fi distrus de rublele Moscovei, sau de tacticile revoluționare ale lui Dimitrov. Iar această realitate politică constitue suprema garanție că oricând Franța va ști să fie la înălțimea misiunii de pacificare a Europei pe care i-o dă destinul său politic și spiritual.*

Un popor care iubește cu atâta putere libertatea, pentrucă îi înțelege sensul ei uman și național, trebuia să sufere și excesele pe cari le dă un moment de anarhie politică, așa cum a fost acela din epoca alegerilor cari au dus la constituirea guvernului Blum.

Pentru Franța această guvernare a avut o dublă semnificație: una de înăbușire a spiritului francez și alta de redeșteptare a lui. Iar pentru restul Europei guvernarea Frontului Popular constitue o experiență dureroasă, dar necesară, după urma căreia au de câștigat numai eternele virtuți naționale.

Ștefan Ionescu

Camașa de forță

Grași și slabi

O gazetă de seară a dat publicității două clișee: unul reprezentând pe noui miniștri, altul reprezentând fostul guvern.

Și știți ce s'a remarcat?

Că noui miniștri sunt toți grași, pe când foștii membri ai guvernului Tătărăscu sunt slabi.

— Sunt slabi liberalii de atâta muncă pe care au depus-o — ar putea spune un partizan.

— Asss. Sunt slabi de inimă rea... credem noi.

Schimbare de regim

La poarta fiecărui ministru, se știe că există, de pază, câte un sergent.

Incepând de ieri, sergenții aceștia au trecut la poarta noilor titulari.

Unul dintre ei s'a prezentat noului ministru:

— Să trăiți, Excelență.

— Ce dorești?

— Vreau să vă 'ntreb, domnule ministru, dacă n'aveți cumva nevoie de o slujnică, fiindcă și eu și nevasta am căzut dela guvern de unde eram la domnu ministru ălălalt.

Situația în str. Corăbiei

Cu ocazia formării guvernului Goga, s'a petrecut un lucru nostim:

Astfel, în timp ce d-nii Armand Călinescu, Potârcă, Rădulescu-Mehedinți, Ghelmegeanu, etc. depuneau în fața d-lui prof. A. C. Cuza jurământ de credință național-creștină și cereau chiar cămăși albastre să le îmbrace — la clubul internațional-țărănesc din strada Corăbiei, d. Iuliu Maniu declara solemn:

— In partidul nostru, domnește cea mai perfectă disciplină. Nicio defecțiune nu s'a produs și nu se va produce....

Câți au mai rămas?

Doi partizani național-țărăniști vorbiau ieri la colțul străzii:

— Ai văzut?

— Am văzut.

— Noi n'am rămas decât trei: Iuliu Maniu, Mihalache și Virgil Madgearu.

— Dragă, greșești; n'am mai rămas trei.

— Dar câți?

— Patru, dragă.

— Cari patru?

— Păi mai e și Iuda.

Y. Naum: „Tâlcuirile bufniței albe sau religia aristocrației intelectuale"

Cartea d-lui J. Naum nu nedumerește numai prin ciudatul său titlu.

Sânt în ea o seamă de lucruri la fel de ciudate, dar cari nu fac, cu toate acestea, decât să-i ridice valoarea.

Formularea unei doctrine noui de viață, a fost obiectul întregii filosofii nietzscheane. Reluarea acestei preocupări, în cartea d-lui Naum, ni s'a părut, de aceia, prea îndrăzneață.

D-sa mărturisește în prefață că își dorește țara mândră și oamenii destoinici și tari. A căuta să formulezi principiile după care dezideratul acesta ar trebui înfăptuit înseamnă, desigur, destul de mult pentru a îndreptăți unele nedumeriri.

Din fericire, acestea au fost statornice numai până când am putut pătrunde miezul acestor tâlcuri ale „bufniței albe". Incetul cu încetul ele s'au risipit, pentru a face loc înțelegerii poruncilor religiei aristocrației intelectuale pe care o preconizează autorul, religia care are la bază frumosul eleganța și moralul.

D. J. Naum pleacă în formularea gândurilor d-sale dela examinarea tristelor stări de lucruri actuale. Arătând prăbușirea totală a tot ce e nobleță și eleganță sufletească în mocirla bancaro-politicianistă, care stăpânește azi întreaga lume sguduită de frământări fără nici un câștig, pentru ridicarea speciei umane, d-sa nu ezită să-și mărturisească îngrijorarea față de ticăloasa chivernisire a țării noastre, înzestrată de natură cum puține sunt.

Nu se oprește însă aci. Căci înțelegând că evoluția omenirii nu s'a sfârșit odată cu noi, autorul încearcă a da norme pentru o viețuire mai conformă cu rostul înalt pe care D-zeu l-a dat omului.

Cu alte cuvinte, d-sa, după ce arată cât de nedemnă pentru numele de oameni pe care îl purtăm este viața pe care o trăim, voiește să dea soluții pentru creiarea unei lumi noi, unei lumi a aristocraților minții și frumosului.

Soluțiile, mult apropiate de doctrina supraomului lui Nietzsche, nu sunt totuși la fel de exclusiviste. Decurgând din cultul forței, a unui nou fel de *„Wille zur Macht"*, dar luându-și adevărata substanță din trăirea conformă cu natura, din cumpătare, ele tind nu numai spre actualizarea maximelor potențe corporale și sufletești ale unui individ, cât mai ales la realizarea unei armonii depline în viața acelelas *semințiți*, în viața unei națiți cu alte cuvinte.

In acest fel se ajunge la *„aristocratul intelectual sau supraom"* care *„trăiește din frumos, elegant și ideie"* și este *„frate de cruce cu natura"* și *„fecior al Marei înfăptuiri"*.

Scrisă în forma unui dialog între autor și un straniu musafir nocturn, — spiritul bufniței albe — cartea d-lui Naum îmbrățișează deodată probleme de biologie ca și de învățământ, de artă ca și de astronomie, pentru a fi deopotrivă de prolixă și de incompletă.

Căci așa cum e pornită doctrina d-lui Naum, — deși în multe privințe utopică sau poate tocmai de aceia, — nu e deajuns de desvoltată.

I s'ar mai putea reproșa autorului acestor *„Tâlcuiri"* și lipsa oricărui element creștin din noua d-sale doctrină, în contradicție vădită cu naționalismul pe care, într'o formă foarte originală, îl ridică la rangul de principiu de viață, armonie și frumos.

Bunătatea, eleganța, tăria își au locul lor de frunte în creștinism și, dând la o parte mila, acest sentiment care molesește — cum spune d-sa vădit influențat de autorul *„Antichristului"* — ele puteau fi desvoltate mult mai organic pornind dela salutara doctrină a Răstignitului de pe Golgota.

Oricum ar fi însă, cartea se citește cu plăcere, iar apariția ei în aceste vremuri de frământări naționaliste e cu deosebire semnificativă.

Ea indică direcția generală a preocupărilor sociale actuale, îndreptate toate spre cultul omului tare, întreg, în vizibilă contradicție cu tendința democratică a cultului mediocrității.

C. Tomescu

SPORT

O federație de rușine

Jidovii în sport

Cine ne va reprezenta la campionatul mondial dela Londra

Mi-a fost dat, în calitatea de redactor sportiv al acestei pagini, să fiu martorul unei scene ce mi-a umplut sufletul de revoltă și nespusă amărăciune.

Asistam la campionatul național de ping-pong, competiția Cupei României.

S'a scris destul pentru naționalizarea sportului românesc.

In ceeace privește footballul s'a ajuns chiar la un mic progres.

Soccerul, ne-am dat seama că, dat fiind faptul că este un sport în care mai avem mult de învățat, și în care mai avem nevoe de puțin timp până la a fi perfecți, rămâne a fi naționalizat în timp. Suntem după cum se vede destul de indulgenți.

Nu ne-am fi închipuit că un sport minor cum este în cazul de față, ping-pongul să fie acaparat exclusiv de unguri și jidani.

După cum se vede, nu ne pricepem „perfect" nici în ping-pong, din moment ce „așii" acestui joc răspund la nume jidovești. Sau maghiare. Să dăm și exemple: Adelstein, Dramandstein, Kolosvary, Takats, Nagy, Sceman, Hensler, Mathias, Abramovici, Varady, Onlitz, Frei, Moscovici și alții al căror nume ne e silă să-l mai pomenim.

Iată unde am ajuns în sport! Ce face oficialitatea noastră? Nimic.

Dar să povestim cazul.

Matchurile de ping-pong, din cadrul cupei României (?) sunt cea mai mare rușine, de care suntem numai noi vinovați.

Vinovați pentru că am lăsat să se petreacă astfel de scene în țara în care ne place să susținem că suntem stăpâni.

Ei bine, în tot timpul cât au decurs partidele de ping-pong nu s'a vorbit pe teren, de către adversari, de cât limba maghiară sau jidovească. Mai mult, probabil pentru a nu supăra pe concurenți, și arbitrul vorbea la fel.

Erau de față conducătorii Federației ROMANE de specialitate și nu au crezut de cuviință să intervină pentru a pune la punct pe acei cari își băteau joc de tot ce avem mai scump și mai sfânt. Dacă mi-ar fi fost posibil i-aș fi luat de guler pe acești jidovi și jidoviți și i-aș fi trimis în țara a cărei limbă o vorbeau.

Dar, dacă nici oficialitatea n'a avut nimic de zis, noi nu putem decât să ne facem datoria, aducând la cunoștința opiniei publice cele petrecute.

Atragem atenția forurilor în drept să nu permită plecarea la campionatele mondiale, echipei de jidovi și unguri, ce în numele României vor să plece la Londra.

Jidanii ne vor vinde tot așa cum Iuda l-a vândut pe Christ.

Dacă dintre români, nu se găsesc destui să ne reprezinte cu demnitate, trebue să se renunțe la acest campionat mondial din care vom ieși discreditați.

Dacă din 18 milioane de români, nu putem încropi o echipă, mai bine să renunțăm.

Iar Federația de ping-pong ce-și mai zice și română să-și dea demisia dacă nu știe să-și facă datoria.

Nic. Dumitrescu

La 2 Ianuarie

Bucureşti-Cernăuţi

Ce echipă aliniază Capitala

Categoria muscă: Ilie Împăratu (București).
Categoria cocoș: Anton Oșca (București).
Categoria pană: Ioan Stolanovici (București).
Categoria ușoară: Constantin David (Galați).
Categoria semi mijlocie: Gheorghe Niculescu (București).
Categoria mijlocie: Vasile Boantă (Galați).
Categoria semi grea: Petre Tofan (București).
Categoria grea: Felix Daucher (București).

Toate matchurile se vor disputa în 5 reprize a 2 minute.

Sorții

Cupa Franței

Paris. — In prezența a numeroși sportivi, oficiali și reprezentanți ai presei sportive, a avut loc în localul Federației franceze de football tragerea la sorți a sase-sprezecimilor de finală a Cupei Franței.

Sorții au decis următoarele partide:

Nimes Ol. — Toulouse F. C.
Ol. Dunkerque — A. C. Havre.
Stade de Reims — F. C. Metz.
R. C. Paris — R. C. Lens.
S. C. Fivers — (V. C. Beauvais)—A. S. Haumont (S. O. Est).
F. C. Rouen — Excelsior (sau A. C. Havre).
F. C. Nancy — O. C. C. Mice (sau A. S. Valentigney).
Antibes A. C. — F. C. Dieppe.
F. C. Seté—R. C. Strassbourg.
A. S. Longway (Saint-Ettienne)—Lille (U. S. Vesinet).
R. C. Calais — C. A. Paris (Dunkerque).
R. C. Roubaix — A. S. Cannes.
Stade Brischin — U. S. Boulogne.
F. C. Mulhouse—Ol. Marseille.
U. S. Taercoing—Charleville (Oignies).
Red. Stan Ol.—S. O. Montpellier.

Aceste întâlniri urmează să aibă loc la 9 Ianuarie.

Rezultate din camp. Scoției

Arbroath — Ayr United 1-0.
Celtic — Kilmarnock 8-0.
Dundee — Morton 2-2.
Falkirk — Queens Park 2-0.
Hibernian — Hamilton 1-1.
Motherwell — Queen of South 5-1.
Parthick Thistle — Aberdeen 3-1.
Rangers — St. Johnstone 5-1.
St. Mirren — Clyde 6-1.
Third Lanark — Herts 3-0.

HOCKEY

Sp. Studențesc a dispus de Metropola

cu 4-0 (1-0) (2-0) (1-0)

In cadrul campionatului regional de hockey, Sportul Studențesc a învins Metropola după un match în care studenții au fost net superiori. Punctele au fost înscrise de: Radu Tănase în min. 10 și 19. Titinel în min. 27 și Vulcănescu în min. 41.

S'a remarcat dela Sportul: frații Tănase, Cosma, Vulcănescu și Titinel. Dela Metropola Georgescu și Doicescu.

Arbitrajul d-lor Lupu și Florescu bun.

Clasamentul	campionatului				
Telefon Club	4	4	0	0	14: 2 2
Sp. Studențesc	2	1	0	1	5: 2 2
Gloria	1	0	0	1	1: 6 0
Metropola	3	0	0	3	0:10 0

Mișcarea LITERARA și artistică

Agonia senilului criticastru

Domnul obez, E. Lovinescu, a fost multă vreme o adevărată „vedetă" a criticii noastre literare. O vedetă dublată de dictator. Imediat după războiu d-sa și-a trăit vârsta de orgie a gloriei. Grație unui stil prolix care covârșea pregătirea aproximativă a cititorului român și datorită, mai cu seamă, acelui verbalism impropriu, care a făcut atâtea victime printre amatorii publicisticei impresioniste, d. Lovinescu a izbutit să se impună repede. Din incert profesor secundar ce era, d. Lovinescu a devenit despotul ierarhizării de valori și patronul indiscutabil al cafenelei literare. Debita verdicte și lumea i se supunea. Formula elogii superlative și debutanții îl credeau. Ataca personalități culturale și convivii beneficiari ai cenaclurilor se entuziasmau. In fine, d. Eugen Lovinescu era mare și tare. Nimeni nu îndrăznea să i se opună. In epoca aceia de confuzie unanimă, d-sa și-a cucerit un loc dela înălțimea netemeinică a căreia, deabia de câțiva ani încoace a început să se rostogolească.

O glorie reală nici odată nu se zideste pe ficțiuni. Or, d. Lovinescu a fost mereu exploatatorul ficțiunilor. O menire doctrinară niciodată nu se hrănește din neantul incertitudinii. Or, d. Lovinescu s'a nutrit din gol și din desorientare.

D-sa a crezut că avântul de admiratie hibridă ce-l înconiura odinioară va dura. Și s'a înșelat crunt. S'a înșelat fiindcă toate păcatele de care s'a făcut vinovat, un deceniu și mai bine, astăzi își cer răsplata. E o logică misterioasă a fenomenului cultural cărcia nu i se poate sustrage nimeni. Și d-sa chiar de această logică a devenirii este și va fi amarnic pedepsit.

Greșala uriașă a d-lui Eugen Lovinescu este aceia de a fi uitat că e român. A uitat sau, probabil, a vrut să uite. Ceeace e incomparabil mai grav. D-sa a acceptat să fie agentul profund al disoluției noastre spirituale. Intr'o vreme în care aveam nevoie de cea mai severă critică aplicată după toate exigențele criteriilor etnice, d-sa a încurajat metodic năvala anarhismului cosmopolit. Intr'o perioadă de intense prefaceri lăuntrice, în care norma etică era impusă de însești imperativele tragice ale momentului istoric, d-sa și-a luat blestemata sarcină de a îndoctrina hibrid tendințele decadente ale unui fals estetism beletristic.

D. Lovinescu și-a trădat sângele și tradiția. Cunoscutele ieșiri vehemente impotriva directivei tradiționaliste l-au definit pe d. Lovinescu, prin negație, mai limpede decât orice aport pozitiv pe care, unii din epigonii zisului „modernism" degenerat, caută zadarnic să-l invoace în sprijinul maestrului de odinioară.

Situat astfel în peisajul intelectual al decadei postbelice, era natural ca d. Eugen Lovinescu să constitue un fel de vad pe albia cărula să năvălească șuvoiul murdar al invaziei iudaice. Cât datorează iudaismul acestui susținător al distructivismului literar se va vedea mai clar în viitor. Reînviorarea prezentului îl acuză biciuindu-i bătrânețele cu fervoarea dreptei răzbunări. Cruzimea viitorului va cădea însă și mai năprasnică asupra lui.

Cine a citit volumele d-lui Lovinescu știe bine că nici o învinuire nu-i prea aspră pentru d-sa. Sute și mii de pagini bombastice sunt consacrate unor scriitori din care pleava s'a ales și praful se va alege în curând. Amintiți-vă de actualii pornografi, cu ființa interioară torturată de negre complexe psihanalitice, au fost „lansați" și stimulați permanent de fraza generoasă în adjective a proxenetului literar din fruntea cenaclului de pe Câmpineanu. Ani dearândul scursorile ghettou-lui și-ale maidanelor s'au bucurat de încurajarea indecentă a d-lui Lovinescu. Revistele noastre înșiruiate înălțau în fiecare număr săptămânal celebrități pistruiate. Simpli farsori ai cuvântului neorganizat erau declarați inovatori, revoluționari, creatori.

Dacă însă opinia d-lui Lovinescu nu mai prezintă astăzi nici o seriozitate, să nu se neglijeze faptul că înrâurirea sa nefastă stăruie încă. Discipolii o propagă. Câțiva dintre recenzenții noștri săptămânali scriu și judecă adăpostiți sub zodia mentalității lovinesciene. Incapabili de-a formula o gândire precisă și personală, ei își sug seva expresiei din verbalismul deslânat al d-lui E. Lovinescu reactualizându-i totdeodată, agonic, secile criterii de valorificare estetică.

Septimiu Bucur

Acțiunea samariteană

a elevilor seminarului din R.-Vâlcii

R.-VALCII. 29. — Serbarea împărțirii darurilor la săraci de către societatea de ajutor a elevilor seminarului „SF. NICOLAE" din R.-Vâlcii, s'a desfășurat anul acesta cu un fast deosebit, în prezența I. P. S. S. GURIE, Mitropolitul Basarabiei și a P. S. EPISCOP D. D. VARTOLOMEIU, patronul și președintele ei de onoare.

Serbarea s'a început la orele 5 d. m. când și-au făcut intrarea în sală Inalții Prelați, cari au fost întâmpinați cu „Pre Stăpânul și Arhiereul nostru", executat de corul seminarului, sub conducerea maestrului ALEX. POPESCU.

Elevul Amărăscu Constantin din cl. VIII-a a rostit apoi o substantială cuvântare făcând un scurt bilanț al sumelor distribuite de soc. de ajutor, a elevilor săracilor din R.-Vâlcii, în timp de doi ani de existență și arată că valoarea totală a darurilor împărțite de această societate, de la înființarea ei până azi, se ridică la frumoasa sumă de 95.000 lei.

S'au cântat apoi diferite colinde de corul seminarului și s'au recitat diferite poezii, s'au distribuit copiilor săraci următoarele daruri: 32 paltoane, 22 perechi bocanci, 5 perechi sandale și multe alte daruri de mai mică valoare. Suma totală la care se ridică valoarea acestor daruri este de circa 20.000 lei.

După împărtirea darurilor, Prea Sfințitul Episcop VARTOLOMEIU a rostit câteva frumoase și părintești îndemnuri la colaborare între profesori și elevi

I. P. S. S. GURIE, luând cuvântul, a lăudat prodigioasa activitate a Prea Sfințitului Episcop VARTOLOMEIU și a P. C. Pr. director I. MARDALE, îndemnând pe elevi să meargă cu toată încrederea pe drumul frumoaselor realizări, pe care merg în prezent.

Aspecte, Insigne, Comentarii

„Falanga"

— este o gazetă lunatică ei număr, condusă de d. Mădescu-Matei. Citirea acestei publicații ne-a umplut inima de bucurie. Agerul și inimosul ei director care militează pentru organizarea profesională a muncitorimii a știut să dea dela întâiul număr o ținută aparte. Pe frontispiciul „Falangei" stă scris: muncă, naționalism, creștinism. Trei cuvinte care rezumă o orientare programatică și care sunt în spiritul revistei. Reținem articolul d-lui Matescu-Matei, — matur, sincer, — și acela semnat de Pavel Petru în care fixează limpede liniile de conduită morală pe care le va urma „Falanga".

Urăm noului periodic biruință deplină.

„Baletul Românesc": Gala de dans

In sala Operei Române, are loc Joi 3 Februarie, orele 9 seara un singur spectacol de dans al „Baletului Românesc" în frunte cu: Floria Capsali, Clari Nichols, Marie Jeanne Livezeanu Magdalena Rădulescu, Milica Marinescu, Coca Ignat, Elisabeta Lenția, Sanda Dimitriu-Bârlad, Mitiță Dumitrescu, Banu Baltag, Trici Chehăescu.

In program: Valsurile de Brahms, Jocuri oltonești de Paul Constantinescu, Preludii de Chopin, Tango de Darius Milhaud, Himere de Debussy și întreg Carnavalul de Schumann cu toi ansamblul baletului.

Acompaniamentul la 2 piane: Hilda Jerea și Tassia Dumitrescu. Biletele la Librăria Fundațiilor Regale, Calea Victoriei și la Studio-ul Floria Capsali, Biserica Enei 10, Telefon 3,24/23.

„Sfarmă Piatră"

— cunoscuta revistă doctrinară a naționalismului integral, a apărut de anul nou într'o elegantă înfățișare. Cuprinsul, ca întotdeauna, bogat, substanțial.

D. profesor Nichifor Crainic semnează articolul de fond: „Perspectiva anului politic".

D. Al. Gregorian arată în cuvinte înflăcărate de cel mai curat entuziasm rolul jucat de „Sfarmă Piatră" în mișcarea naționalistă.

Ovidiu Papadima oferă câteva înțelepte sugestii, în legătură cu nenorocirea incendiului dela „Vox".

„Ce ne explică Tănase" este un articol matur gândit.

Septimiu Bucur are un articol despre măsurile ilegale luate de expremierul Guță față de poezia lui Aron Cotruș: „Literatura sub dictatură". *Vintilă Horia:* „Alegeri sovietice"; *Sever Al. Slătineanu:* „Ipotestii lui Eminescu"; *Ovid Caledoniu despre actualitatea lui Pascal; Aur. Cosmoiu:* „Hristos și spațiul istoric"; *Oprescu-Spineni:* „Despre o mentalitate bizară și alte lucruri"; *Vasile Cotigă:* „Ștefan cel Mare pe valea Nistrului de jos", *etc.*

„Procesiuni"

— se intitulează volumul de poeme al lui Vintilă Horia. Despre cartea prețioasă, încărcată de acorduri și de melodii lirice, vom scrie. Până atunci asigurăm pe cititori că „Procesiunile" lui Vintilă Horia sunt poesii care afirmă categoric o reală valoare.

„Memoriile unui cinic"

— se intitulează o culegere de schițe și nuvele de un humor de mare calitate, datorite scriitorului rus atât de cunoscut Arcadie Avercenco.

„Memoriile unui cinic" au apărut în editura „Cartea Românească", în traducerea d-lui R. Donici.

„Diamante albe și negre"

— volumul de poeme al d-nei Aspazia Munte, apărut de sub teascurile editurii „Bucovina" a d-lui prof. I. E. Torouțiu, ne va prilejui o amplă și elogioasă cronică.

Pentru astăzi, desprindem acest minunat:

RĂGAZ

Rupse firele de nea
alb urcuș spre zări căzute,
prin noian cu două plute
două sănii lângo stea.

Inflorind în jur agint
pui de ger încearcă sbor,
peste gândul călător
rolu de stele, mărgărint.

Pe sub cerul, plumb căzut,
trece vremea cu răgaz,
pe-al troianelor zăplaz
lupii dinții și-i ascut.

In ultimul număr

— al revistei „Rânduiala", d. Gh. Neculoiu semnează o amplă și foarte elogioasă cronică asupra volumului de poeme „Viori de lut" al d-lui Teodor Al. Munteanu.

Desprindem:

„Poezia d-lui Teodor Al. Munteanu isvorăște dintr'o năpraznică luptă cu sine însuși.

Acest înțeles fundamental străbate miezul fiecărui poem.

Orice întâlnire a sensibilității cu lumea, așa cum e, naște multă frământare și o nemăsurată amărăciune. De aici și inclinarea poetului de a lucra mai mult în adâncime decât în suprafață și de a răscoli vecinic în necunoscut spre a găsi rosturi și înțelesuri noui vieții".

Virgil Carianopol

— autenticul stihuitor al sentimentelor triste a cărui existență este una din cele mai îndurerate poesii posibile, a tipărit o „Carte pentru Domnițe".

Carianopol e un mare poet al generației tinere. Situația lui singulară se desemnează din ce în ce mai răsăpicat. Dobitocii dela „Adevărul literar și artistic" (recte: aturistic!) l-au înjurat. Știți de ce? Pur și simplu fiindcă Virgil Carianopol a fost just lăudat de o revistă „huligană". Ceeace, evident, nu convine beletriștilor circumciși. Talentul acestui poet nu suferă cu nimic însă de pe urma atacurilor otrăvite. Asta o știm noi dar mai cu seamă trebuie s'o știe, să fie convins, Virgil Carianopol.

Teatrul Ligii Culturale

— reprezintă în seara de revelion, Vineri 31 Decembrie, admirabila comedie „TINICHIGIUL POLITICIAN" de Ludwig Holberg. Spectacolul începe la ora 9 seara și se termină la ora 11 și un sfert.

Pomul de Crăciun la Asociația ofițerilor de stare civilă

Joi 23 Decembrie a avut loc serbarea Pomului de Crăciun organizat de „Asociația generală a ofițerilor și funcționarilor de stare civilă din România", în folosul copiilor săraci din cuprinsul sect. II (Negru), III (Albastru) și IV (Verde).

ISVORUL MARIA-MALNAȘ
Apă naturală sărată și acidulă

DE LA O ZI LA ALTA

DE REVELION | TEATRUL MODERN str. Sărindar, 14 Director: IONEL ȚARANU
CRIMA DIN EXPRESUL VERDE
începe la ora 9 și 15 precis și se termină la 11 și 20 fix

Teatrele de sub direcția d-lui SICA ALEXANDRESCU
COMOEDIA Tel. 4.71.71
In fiecare seară și în matineurile de azi Joi, Sâmbătă și Duminică la ora 2.30:
PROBLEMA DE REZOLVAT
Azi Joi și Sâmbătă la ora 6:
KONTUȘOVCA-PALACE
Duminică la ora 6: OM DE INCREDERE
REGINA MARIA Tel. 3.98.48
Azi matineu ora 2.30 și Duminică seara:
FRAȚII KARAMAZOV
Azi Joi, Sâmbătă și Duminică la ora 6:
GANDUL
Azi Joi, mâine Vineri (ora 8 seara) și Sâmbătă seara:
STĂPÂNA DIN LA PAZ
LIBER Tel. 5.46.80
In fiecare zi la ora 6 numai până la 7 Ianuarie:
TEORIA COCOȘULUI
Seara și în matineuri Joi, Sâmbătă și Duminică ora 3:
COLONIALE

Teatrul ALHAMBRA
ALHAMBRA-PALACE
2 acte și 55 tablouri de M. Constantinescu și N. Vlădoianu. Muzica de I. Vasilescu

TEATRU

OPERA ROMANA: Relâche.
NAȚIONAL, matineu: Poveste de iarnă; seara: Cavalcada.
STUDIO NAȚIONAL: Comedia Fericirii.
REGINA MARIA, matineu: Frații Karamazoff; seara: Gândul și Stăpâna din La Paz.
COMOEDIA, matineu și seara: Problemă de rezolvat.
ALHAMBRA, matineu și seara: Alhambra Palace.
VESEL (sala Roxy), matineu: Fustele dela minister; seara: Teoria cocoșului.
MODERN matineu și seara: Crima din expresul verde.
LIGA CULTURALA: Tinichigiul politician.
SAVOY: Program de musich-hall.

CINEMA

ARO: Forfaiture (Stigmatizata) și Jurnal.
CAPITOL: Copilul nimănui, jurnal și completare.
CARLTON: Nuntă cu repetiție.
SCALA: Prima noapte, jurnal Paramount.
TRIANON: Farmecul Boemei și jurnal.
REGAL: Căpitanul Benoit (L'homme a abattre) și jurnal Paramount.
FEMINA: Scipio Africanul.
A. R. P. A.: India în flăcări, jurnal și completare.
ROXY: Copilul nimănui, jurnal și completare.
CORSO: Furtună în Maroc și Revistă.
DARLY: Prinț și Cerșetor și Oameni după gratii.
ELYSEE (Strada Doamnei 11): Farmecul Boemei și jurnal.
FORUM: Abuz de incredere și completare.
AIDA (Rahova 151): Copiii căpitanului Grant și Misterele cartierului chinezesc.
REGINA MARIA, matineu: Frații Karamazoff; seara: Gândul și Stăpâna din La Paz.
ATENEUL-TEI: Raza Roșie, Țiganii și Grădina lui Alah.
BARCELONA: Michel Strogoff, Ingerul străzii și Trupa de reviste.
CENTRAL: Misterul fortului Gren și Stan și Bran electricieni.
CITY: Taras Bulba și Suflete sbuciumate.
COTROCENI: S'au cunoscut în luna Mai și Curierul din California.
DIANA: Poteca însângerată și Legiunea neagră.
DICHIU: Bani însângerați și Dușmanii.

De Anul Nou va rula

La REGAL
CĂPITANUL BENOIT

ARO Stigmatizata și Jurnal

CURIERUL din Londra și Completare.
LIA (Griviței 196): Ogorul și Banda veselă boxează și completare.
LILLY (Calea Rahovei 236): Cutremurul din Long Beach, Jurnal de actualitate și Completare.
LOLICA: Fuga lui Tarzan și comedie.
MARCONI: D-na dela Etajul II, Jurnal și artiști.
MARNA: Iluzia cea mare. Cabaret și trupa lui Titi Mihăilescu.
MILANO: „Ogorul" și comedie cu Tase și Năstase.
MODEL: Războinic și fulger și Vasul robilor.
NISSA (fost „Lido"): Un cântec, o fată, un sărut și Un drăcușor de fată.
ORFEU: Vânătorul alb, Farmecul tinereții și Stan și Bran.
OMNIA: Căpitanii curagioși și Compania Titi Mihăilescu.
PACHE: Curierul din Londra, Tu ești norocul meu.
PARIS (Rahovei 118): Legiunea Neagră și Curierul Secret.
RAHOVA: „Misiunea locot. Pery" și „Patrula de noapte".
TOMIS: Un Carnet de Bal, Cabaret Internațional, Cântec de leagăn și Jurnal Fox.
TRIUMF (Calea Griviței 335): Mica prințesă și Spania iubește.
UNIC (Piața Filantropia): Sclavele albe și Dragoste în culise.
VENUS: Vasul robilor, Polițistul învingător și Comedia Banda veselă.
VOLGA (Dorobanți): Suflete pe mare. Un sărut la licitație și Stan și Bran.

RADIO

JOI 30 DECEMBRIE

14.10: Ora, — Mersul vremii. — Radio-jurnal.
14.30. Continuarea concertului.
15: Actualități străine; Radiofonice.
17. Ora copiilor.
I. — Simfonia firii: Poveste de iarnă, de Papanastasiu, exec. de școala primară de băeți No. 29 (Petrache Poenaru) sub dir. d-nei Maria Acharliu. Muzica de Eliza Țilenschi, conducerea corurilor: Ștefan Mălureanu.
II. — Jurnalul copiilor de Victor Ion Popa.
18: Ora. — Mersul vremii.
18,02: Concert de după amiază (discuri).
19: Evenimentele muzicale ale anului, de Em. Ciomac.
19,15: Continuarea concertului (discuri).
20,05: Flori de iarnă.
20.20: Orchestra de mandoline.
20.55: D-ra Felicia Volănescu (canto): Cântece italienești.
21,20: Concertul simfonic (V): Schubert. Concert simfonic al orchestrei Radio.
22,30. Radio-jurnal — Sport.
22.45: Concert de noapte al orchestrei Sandu Marcu, transmis dela restaurantul „Cina".
23,45: Jurnal pentru străinătate, în limba franceză și germană.

Vineri, 31 Decembrie 1937

6.30: Deschiderea emisiunii. Gimnastică ritmică. Radio-jurnal. Concert de dimineață (discuri).
7.30 Inchiderea emisiunii.
13: Ora. Culturale. Cota apei Dunării.
13.10: Concert de prânz.
14.10: Ora. Mersul vremii. Radio-jurnal.
14,20: Continuarea concertului de prânz (discuri).
15: Octualități străine; Radofonice.
18: Ora. Mersul vremii.
18.02: Concert de după amiază.
19: Actualități artistice.
19.15: Continuarea concertului.
20: Amintiri luminoase, de Niculae Petrașcu.
20 20: Doine vesele din Ardeal.
20.50: Muzică variată (discuri).
21.40: Orchestra de banjo „Guslăr".
23.30: Radio-jurnal: Sport.
22.45: Muzică de dans, orchestra de dans Radio.
24: Urarea tradițională de Anul Nou.
0.00—2.00: Muzică de dans, din filme și operete (discuri).

DE CE NU'NȚELEGI!?

Române, dai un leu pe-o fituică jidănească, în care nu găsești decât minciună și otravă.

Nu vezi cum își râde jidanul în pumni? Și cu cât dispreț te privește?

FORUM Abuz de incredere. Curra'com
Omnia Căpitanii curagioși și compania Titi Mihăilescu

VIAȚA POLITICĂ

Țara va fi renăscută pe urma satisfacțiilor primite

Declarațiile făcute presei de d. Octavian Goga, președintele consiliului de miniștri

Ieri, Miercuri, la ora 13, d. Octavian Goga. președintele consiliului de miniștri, a convocat la președinție pe reprezentanții presei, cărora le-a făcut următoarele declarații politice :

ZIARIȘTII ROMANI, COLABORATORI AI GUVERNULUI

„Mă bucur să iau contactul cu reprezentanții presei, fiindcă totdeauna am văzut în ziaristică un plămân prin care respiră conștiința publică și în acelaș timp un mijloc de îndrumare a masselor.

„De aceea, aș dori dela început să vă fac o declarație : vreau să fiți colaboratorii guvernului, colaboratorii ideilor pe care le-am propagat până astăzi și pe care, de azi înainte pe un plan metodic în mod treptat trebuie să le realizăm.

„Nu vă voi da astăzi un plan detailat, nici nu vă voi înfățișa în mod programatic obiectivele acțiunii noastre de guvernământ. Pentru aceasta îmi lipsește încă timpul necesar, fiind ocupat cu primele instalări ale guvernului. In seara de Anul Nou, la Radio, vorbind cu țara, voi avea ocazia să fac o expunere largă, și a primelor măsuri pe care guvernul înțelege să le ia, precum și a desfășurării apropiate a unor dispoziții menite să fie înregistrate de opinia publică din țară.

Cred în neam și în prerogativele lui

„Ce vă pot accentua din primul moment, este spiritul în care se va desfășura noua conducere de Stat. Noi nu suntem niște improvizați, de aceea nu trebuie să vorbesc mult. Se desprind în mod firesc din trecutul nostru, atât indicațiile cât și chezășia pentru ziua de mâine. Intrucât mă privește, socot că judecata mea politică a urmat aceeași linie dreaptă, care astăzi a atins un punct hotărîtor.

„Un crez național cu toate atributele lui firești m'a călăuzit în viață. De demult, de sub stăpânirea ungurească s'au făurit convingerile mele care au fost sporite, nu alterate în cursul vremii.

„Cred în neam și în prerogativele lui de stăpânire reală a Statului. Nu-mi pot închipui consolidarea țării noastre, fără accentuarea acestui adevăr, că trebuie să afirmăm dreptul nostru de îndrumare națională în toate ramificările vieții de Stat. Aceste credințe mi-au prilejuit în mod firesc întâlnirea cu A. C. Cuza, a cărui doctrină naționalistă a fost determinată de gândul constructiv, menit să salveze ideia de Stat. Astfel s'a născut partidul național-creștin, ale cărui lozinci și activitate le cunoașteți.

CONDUCEREA DE STAT ȘI „ROMANIA ROMANILOR"

„Ce înseamnă, deci, venirea noastră la guvern ? Cuvântarea de ieri a M. S. Regelui a lămurit în chip magistral pentru toată lumea rostul nostru la cârma țării. Programul național-creștin trebuie, dela guvern, cu înfăptuirile lui să creeze un cadru nou de viață pentru poporul nostru. Sunt convins că din primul moment se va produce o destindere binefăcătoare, o pacificare imediată a psihologiei populare agitată la noi în timpul din urmă. Lozinca „România a Românilor" înscrisă pe steagul național-creștin ca un adevăr care derivă din tripticul doctrinei noastre HRISTOS, REGE, NAȚIUNE, socot că vine la timp oportun să inspire conducerea de Stat.

Țara va fi satisfăcută

„Creștinismul, **pavăză străveche a neamului care în fața altarului și-a păstrat tainele de existență ale istoriei noastre, trebuie să devie din nou piatra unghiulară a simțirii românești.**

„Regalitatea, **temelie a existenței neamului, trebuie să-și ducă mai departe, neștirbită, strălucirea fără umbrire.**

„Neamul, **ființă vie a etnicului românesc, trebuie să-și afirme setea lui creatoare.**

„Țara s'a resimțit umilită și protestatară, țara va fi renăscută pe urma satisfacțiilor primite. Vom avea, așa dar, pace și speranță legitimă pentru ziua de mâine. Ne dăm seama de realitate, — ni se va acorda un credit de către cei mulți, — rămâne ca prin înfăptuirile noastre să legitimăm dela o zi la alta această stare sufletească.

„Opera noastră de înfăptuire va fi înlesnită din moment ce găsim alături de noi, în calitate de colaboratori prețioși, pe acei fruntași de seamă ai partidului național-țărănesc cari, într'o înrudire de conștiință și de program, vizând cu deosebire marile înoiri ce se vor produce în ușurarea condițiilor de viață a țărănimii noastre, au stabilit împreună cu noi un unison de gândire și o unitate organică de acțiune.

Reforme pe toate tărâmurile

„Programul elaborat de noi e vast și-l vom face cunoscut în curând sincer și detaliat, ca lumea să știe cari sunt intențiile noastre. Deocamdată, pentru a preveni interpretări greșite sau denaturări interesate țin să declar că după cum instalarea noastră la guvern s'a făcut cu respectul formelor constituționale, tot astfel și guvernarea noastră se va desfășura încadrată în Constituție, nepierzând firește nici o clipă din vedere că fondul salvării intereselor naționale se ridică deasupra unei pseudo-legalități la adăpostul căreia au tânjit de-atâtea ori isvoarele noastre de viață.

„Constat cu mulțumire că țara a împărtășit noul guvern de o primire plină de căldură și de entuziasm, ale cărei manifestări frenetice pe-alocurea, le potolește gândul nostru preocupat de problemele multiple ale acțiunii imediate. In străinătate de-asemenea, compoziția guvernului, după știrile primite până acuma, a trezit, sau sentimente călduroase de amiciție sau o cuviincioasă așteptare, înțelegându-se pretutindeni că după declarațiile noastre de până acuma, noi prezentăm o judecată ponderată menită

D. OCTAVIAN GOGA

să asigure României un echilibru internațional și un prestigiu unanim. Declarații programatice în această privință se vor face de către organele guvernului și sunt convins că atmosfera împrejurul nostru va fi limpede, asigurându-ni-se posibilitățile de bune raporturi în toate direcțiile.

„Aș dori ca munca noastră să se desfășure dela început într'o atmosferă de liniște patriotică. Noul guvern, călăuzit de ideia reparatoare, va căuta să introducă reforme pe toate tărâmurile vieții de Stat, cu gândul ca din nemulțumirea obștească să răsară o conștiință nouă. Un val de încredere și de optimism pentru ziua de mâine, fără de care nu se poate închipui o operă constructivă la un popor intrat recent în drepturile lui, pe care trebuie să le consolideze în mijlocul unor frământări primejdioase ce agită Continentul cu sugestiuni îngrijitoare pentru viitor.

„De aceia, către prieteni și adversari, în deplinătatea răspunderilor mele, în numele destinelor românești cu care soarta mă pune astăzi într'o corelație directă, se îndreaptă cuvântul meu doritor de pace și de muncă. Pe deasupra adversităților politice, pe deasupra deosebirilor de concepții sau metode, dorind să se resimtă aici respirația largă a unei vieți de cinste și activitate intensă în slujba neamului, cer să fiu ajutat de toți cetățenii conștienți ai României. Acest apel privește și pe minoritățile care se încadrează în mod onest în granițele trase de misiunea istorică a românismului. Asigur pe toată lumea, că voi veghia la postul meu de pază, înțelegând că de azi încolo toată pulsația mea de gândire și toate bătăile inimei trebuie puse de acord cu marile interese naționale.

„Cu aceste sentimente, de care este animat cugetul meu, îndrumat spre ideia de sacrificiu și spre o nestrămutată hotărîre, termin astăzi cuvintele mele, cerând presei românești idei constructive și elan în formularea lor pentru o țară nouă de mari reforme naționale.

„ROMANI, MULȚUMITA REGELUI CAROL AL II-LEA, ROMANIA A INCEPUT SA FIE A VOASTRA.

„Iată simțământul suprem care mă stăpânește în aceste clipe. Domnilor ziariști, presa mă știe. Sunt tot cel vechiu. Respect cerebralitatea când se pune de acord cu marile adevăruri ale ideii de Stat, în fața tendințelor subversive însă, voi ști totdeauna să găsesc atitudinea promptă pe care mi-o indică gestul reflex al unei porniri de apărare națională".

Declarațiile d-lui prim ministru OCTAVIAN GOGA au avut un mare ecou în toată țara.

Incep să se schimbe fața lucrurilor și în curând vom asista la satisfacerea marilor deziderate ale românismului.

Programul serbării zilei de 1 Ianuarie 1938

Președinția consiliului de miniștri a alcătuit următorul program pentru serbarea zilei de 1 Ianuarie 1938 :

I

La ora 11,15 se va oficia un Te-Deum în Biserica Sfintei Patriarhii, cu onorurile militare obișnuite, în prezența Maiestății Sale Regelui și a Măriei Sale Marelui Voevod Mihai de Alba Iulia, înconjurați de Curtea Regală.

II

Vor fi de față la acest Te-Deum : Președintele Consiliului de Miniștri ; Mareșalii ; Președinții Corpurilor Legiuitoare ; Miniștrii ; Primul-Președinte al Inaltei Curți de Casație și Justiție ; Subsecretarii de Stat; Mitropoliții care eventual s'ar afla în Capitală ; Inspectorii Generali de Armată ; Președintele Academiei Române ; Procurorul General al Inaltei Curți de Casație și Justiție ; Primul-Președinte al Inaltei Curți de Conturi ; Președinții de Secții ai Inaltei Curți de Casație și Justiție ; Primul-Președinte al Consiliului Legislativ ; Primarul General al Capitalei ; Guvernatorul Băncii Naționale a României ; Episcopii care eventual s'ar afla în Capitală; Rectorii : Universității și Școalei Politechnice ; Președinții de Secții ai Consiliului Legislativ ; Procurorul General al Inaltei Curți de Conturi și Președinții de Secții ; Primul-Președinte al Curții de Apel ; Rectorii Academiilor : de Arhitectură, de Inalte Studii Agronomice și de Inalte Studii Comerciale și Industriale ; Secretarii Generali de Ministere ; Procurorul General al Curții de Apel ; Președintele Consiliului de Administrație al Regiei Autonome C. F. R.; Primul-Președinte al Curții Superioare Administrative ; Directorii Generali : ai Casei Autonome C. F. R., al Direcției Speciale P. T. T și al Poliților ; Prefectul Poliției Capitalei ; Prefectul Județului Ilfov ; Primul-Președinte al Tribunalului Ilfov și Primul-Procuror ; Președinții Consiliilor : Tehnic Superior și Superior al Apelor ; Primarii de Sectoare ai Municipiului ; Președintele Uniunii Avocaților din România ; Decanul Baroului de Ilfov ; Președintele Uniunii Camerelor de Agricultură ; Președintele Uniunii Camerelor de Comerț și Industrie și Președintele Camerei de Comerț și Industrie.

Șeful Marelui Stat-Major ; Inspectorul General al Comandamentelor Teritoriale ; Comandantul Corpului II Armată ; Comandantul Forțelor Aeriene ; Comandantul Marinei Regale ; Inspectorii de Armă ; Comandantul Diviziei a IV a ; Ofițerii Generali ; Coloneii și asimilații lor; Comandanții de Unități și Servicii și Comandantul Pieții București.

III

După Te-Deum, Majestatea Sa Regele trece în revistă Garda de Onoare, înșirată în curtea Bisericii Sfintei Patriarhii, după care, Majestatea Sa Regele și Măria Sa Marele Voevod de Alba-Iulia, merg la Palatul Regal, unde primesc la ora 12, în Sala Tronului, felicitările Membrilor Guvernului, ale Inaltului Cler și ale personalelor oficiale prevăzute în acest Program.

IV

In acea zi, registrele de inscriere vor fi deschise la Palatul Regal.

Ținuta va fi :

Pentru civili : *frac, cravată și mănuși albe ; decorațiuni : Mari Cruci cu Cordon.*

Pentru militari : *de ceremonie, în tunică, ghete ; decorațiuni : Mari Cruci cu Cordon.*

Pentru Magistrați : *în Robă, atât la Te-Deum, cât și la Palat.*

D. ministru Micescu și politica externă a României

Noul ministru de externe, d. profesor ISTRATE MICESCU. mulțumind, ieri, d-lui Victor Antonescu pentru cuvintele de caldă prietenie și patriotism, cari îi ușurează astfel, emoția cu care ia în primire acest departament, a declarat :

„Increderea funcționarilor acestui minister este pentru mine, — a continuat d-sa, — pârghia nădejdiilor de colaborare viitoare a noastră, discretă, senină liniștită și luminată.

„Imprejurările interne în cari s'a constituit actualul guvern, nu trebuie să inspire greșite interpretări. Evenimentele nu și-au deslușit încă tâlcul lor. Peste hotare, va trebui să știm să arătăm cumințenia tradițională a poporului român.

„Vă exprim încrederea mea în concursul ce-mi veți da. Și e un prilej binevenit acesta, de a arăta, pe temeiul unei prietenii de un sfert de veac de lupte comune cu d. ministru Antonescu, că suntem legați de același crez în viitorul neamului. Ați dat dovadă D-le Ministru în timpul marelui război de sacrificiul dv. personal pentru izbânda cauzei noastre, care a trecut în istorie. Admirabilele dv. calități v'au consacrat ca unul dintre cei mai apreciați sfetnici ai Tronului.

„Promit să fiu un vrednic urmaș, în sensul românesc al cuvântului.

„Voi păzi cu sfințenie toate alianțele și prieteniile pe cari trecutul ni le-a asigurat și mă voi sili, bazat pe sentimentele binevoitoare cu cari venirea

D. ISTRATE MICESCU

mea la acest departament a fost întâmpinată, să desvolt relațiuni amicale cu toate țările. Colaborarea dv. îmi va fi pentru aceasta foarte prețioasă.

„Vă mulțumesc încă odată, Domnule Ministru, pentru pilda pe care ați dat-o arătând că „la lumière, pour éclairer, n'as pas besoin de bruit".

Primele hotărîri ale guvernului Goga

— Ședința de aseară a consiliului de miniștri —

Aseară au fost convocați în ședință membrii guvernului, subt președinția d-lui OCTAVIAN GOGA.

Au participat toți șefii de departamente.

S'au luat în discuție toate problemele de actualitate, insistându-se, în special, asupra declarației-program pe care o va face d. prim ministru Octavian Goga la Radio, în seara de 1 Ianuarie 1938.

Declarația-program a fost ratificată în unanimitate de consiliul de miniștri.

Naționalizarea presei

După informațiile pe cari le avem din surse bune, suntem în măsură să anunțăm că membrii guvernului au cercetat și problema naționalizării presei, de oarece e inadmisibil ca opinia publică românească și creștină să primească sugestii, îndrumări și lecții dela ziarele iudeo-comuniste.

E probabil că foarte curând se va produce un act de guvernământ, în baza căruia să se poată începe, fără menajamente, opera de românizare a scrisului.

Măsura aceasta va fi primită cu entuziasm și va constitui o garanție că marile comandamente naționale își vor găsi realizarea cuvenită.

MASURI DE ORDINE

Consiliul de miniștri a mai examinat, în amănunte, măsurile de ordine ce se vor lua pentru restabilirea principiului autorității.

In acest scop, de altfel, vor porni dispoziții categorice dela ministerul de interne, deoarece d. A. Călinescu a declarat, cu prilejul instalării, că înțelege să învingă orice obstacol s'ar ridica în calea reabilitării sistemului de ordine.

COMUNICATUL OFICIAL

După ce a mai discutat chestiuni de organizare administrativă, consiliul de miniștri a luat sfârșit și a dat presei următorul comunicat :

„Consiliul de miniștri a ținut prima sa ședință obișnuită aseară, Miercuri, la ora 6, sub președinția d-lui Octavian Goga.

„Au luat parte toți membrii guvernului.

„S'au fixat normele de lucru, statornicindu-se anumite dispoziții de ordin general.

„D. prim ministru Octavian Goga a făcut o expunere a punctelor esențiale din cuvântarea-program, care va fi rostită la Radio în seara de Anul Nou și răspândită în toată țara.

„S'au stabilit primele măsuri administrative, cari vor fi puse în aplicare imediat, pentru executarea programului guvernului.

„Ședința consiliului de miniștri s'a ridicat la ora 7.30 seara.

„Viitorul consiliu de miniștri se va ține după Anul Nou".

CENZURA, LA PREȘEDINȚIE

Se știe că până acum cenzura ziarelor depindea de ministerul de interne.

In urma hotărârii guvernului, cenzura presei va trece la președinția consiliului de miniștri, intrând în atribuțiile d-lui subsecretar de stat Al. Hodoș.

— v. m. —

Majestatea Sa Regele vorbește la radio în noaptea Anului Nou

In noaptea de Anul nou M. S. REGELE CAROL AL II-LEA va vorbi la postul nostru de radiodifuziune.

Programul se va desfășura astfel :

Semnalul de miez de noapte și sfârșit al anului ce trece.

Cuvântul M. SALE REGELUI.

Urarea Societății de Radio pentru M. S. REGELE și pentru auditorii posturilor române de d. DAN SARAȚEANU și G. D. MUGUR.

Urarea d-lui comandant al „Străjii Țării" TEOFIL SIDOROVICI din partea Străjerilor României.

Imnul Străjerilor: „TREI COLORI".

Relațiile României cu Italia

Imediat după depunerea jurământului, d. prim ministru Octavian Goga, a făcut agenției telegrafice „Oriente" următoarele declarațiuni pentru presa italiană :

„Sentimentele mele de prietenie față de Italia, nu este, cred, nevoe să le reînnoesc.

Politica de apropiere de Italia, susținută în mod constant de către mine în timpul opoziției va fi înfăptuită acum când sunt la guvern".

UN NOU REGIM

In „Neamul Românesc de aseară d. profesor Nicolae Iorga publică, subt titlul de mai sus, următorul articol :

„Inaintea deficienței la alegerea partidului liberal, lipsit de o strânsă legătură disciplinată și de entusiasmul pentru așa de frumoasa operă pe care o îndeplinise guvernul ieșit din sânul său, înaintea situației care s'a pus al doilea partid, ca representare parlamentară, printr'o absurdă campanie personală contra Suveranului însuș, înaintea lipsei de direcție și de program a unei formațiuni populare cu caracter mistic și fățiș dictatorial, Regele, crezând că pentru un astfel de moment n'ar ajunge la cârmă o formațiune parlamentară lucrând după datina de până acum, s'a hotărît la numirea unui Ministeriu care înseamnă o schimbare de regim.

„Din partea noastră recunoastem în formațiunea lui două caractere cărora nu li putem refusa simpatia noastră.

„Președintele de Consiliu, lângă care se află, fără portofoliu, din causa vârstei sale, unul din cei mai respectați bătrâni ai nației, este unul din fruntașii literaturii noastre și a rămas până astăzi cea mai înaltă valoare literară pe care a dat-o Ardealul La Externe pentru a se înlătura orice bănuială că poate fi vorba de altă politică față de aliații nostri, oricât i-ar îngădui cele mai bune legături cu Italia, se așează cel d'întâiu avocat al României. Instrucția e încredințată unui gânditor a cărui originalitate a fost nu odată prețuită și aiurea.

O nuanță de intelectualitate se substituie astfel spiritului nivelator al plebii electorale.

„Al doilea, prezența în Ministeriu a unor oameni cari n'au părăsit partidul lor, dar au înțeles să manifeste public desaprobarea unei politice care merge până la les-majestate, afirmă încă o dată că vremea partidelor închise a trecut.

„Așa fiind, în așteptarea evenimentelor, trebuie să constatăm că judecata nepărtinitoare a Coroanei nu se putea opri la altă soluție".

Consiliul general al primăriei Capitalei va fi dizolvat

D. Jean Cămărășescu, președinte al comisiunii interimare a municipiului.

Odată cu instalarea noului guvern s'a pus chestiunea schimbărilor ce vor interveni la primăria Capitalei.

După lege, actuala componență a consiliului, cu primarul general, primarii de sectoare și delegațiunile permanente, — ar trebui să rămână neschimbată încă trei ani în urma primenirii de astă primăvară.

Această componență este rezultatul raportului de forțe așa cum s'a prezentat în ultimele alegeri comunale.

Cu toată legea realitatea împrejurărilor,provocate prin schimbarea guvernului, creiază o situație specială pentru actualul consiliu general care, neavând încrederea ministerului tutelar de resort, n'ar putea funcționa potrivit intereselor gospodărești ale orașului.

Urmează de aci că d. Al. G. Donescu, primarul general al Capitalei și primarii de sectoare vor demisiona pentru a înlesni dizolvarea consiliului general.

Consiliul general poate fi dizolvat și prin formula anchetelor administrative atât de des întrebuințată în anii din urmă la fiecare schimbare de guvern.

Se va proceda apoi la numirea unei comisiuni interimare până la noua convocare a corpului electoral care să dea noul consiliu general.

Asupra persoanei viitorului președinte al comisiunii interimare, șansele le are d. Jean Cămărășescu, fost ministru, care în timpul din urmă nu activa în politica militantă și care s'ar bucura de asentimentul factorului constituțional.

Demisia d-lui Al. G. Donescu ar urma să se producă în cursul zilei de azi sau mâine.

POLITICE

ASEARA, la ora 6, fruntașii partidului liberal au avut o consfătuire la locuința d-lui Dinu Brătianu.

*

PANA acum nu s'a stabilit încă în atribuțiile cărui subsecretar de stat dela ministerul de interne cade Oficiul Național de Turism.

*

D. GH. URZICEANU, secretarul general al ministerului de interne, a lucrat ieri după amiază cu directorii generali ai departamentului.

*

COMITETUL central executiv al georgiștilor a fost convocat pentru ziua de 4 Ianuarie, când d. Gh. Brătianu va face declarații politice.

*

AU FOST numiți încă trei prefecți : d. avocat I. V. Emilian, la Neamț ; d. Stefan Popescu, la Dâmbovița și d. general Pirici, la Prahova.

*

DUPA Anul Nou va sosi în Capitală d. dr. Al. Vaida Voevod, președintele Frontului Românesc.

*

D. prof. GH. A. CUZA, noul ministru al muncii și asigurărilor sociale, a interzis accesul reporterașilor ovrei în localul ministerului muncii.

D-sa înțelege să pună capăt odată pentru totdeauna samsarlâcurilor la cari se pretau așa zișii gazetari ovrei dela anumita presă, cari transformă culoarele ministerului muncii în bursă de afaceri veroase și sperțuri.

Dacă gazetele jidovești doresc să se informeze de activitatea ministerului muncii, n'au decât să trimeată gazetari români, cu o reputație bine stabilită.

Aplaudăm măsura d-lui ministru Gh. A. Cuza.

INSTALAREA NOILOR MINIȘTRI

La ministerul muncii

La ora 11 dim., a avut loc, la ministerul muncii, solemnitatea instalării d-lui profesor universitar GH. A. CUZA, noul titular al departamentului muncii și asigurărilor sociale.

D. prof. ION NISTOR, fostul titular al departamentului, a spus — printre altele — următoarele:

După patru ani de activitate în fruntea acestui minister, am plăcerea de a vă prezenta pe d. prof. Gh. A. Cuza, noul conducător al departamentului, a cărui personalitate și sentimente naționale sunt prea bine cunoscute de întreaga suflare românească.

Suntem fericiți că tocmai dvs., care purtați un nume așa de celebru, un adânc cunoscător al principiilor de drept, ați venit în fruntea acestui minister.

In opera de reconstrucție și reforme care vă așteaptă veți găsi în funcționarii acestui minister pe cei mai harnici și devotați funcționari.

D. dr. PETRE TOPA, fost subsecretar de stat, a înfățișat activitatea d-sale timp de 6 săptămâni cât a funcționat la ministerul muncii.

Programul naționalist al d-lui profesor N. Iorga, în numele căruia am colaborat cu fostul guvern, nu se deosebește de acel al d-lui profesor A. C. Cuza.

Dacă până astăzi mai era permis — a spus d-sa — să fie numiți în posturile de conducere din asigurări streini de sângele și credința noastră, de-acum înainte numai Românii autohtoni vor putea fi stăpâni și conducători în țara românească.

Așteptăm atitudini și fapte cât mai românești. Afară cu veneticii cari ne-au năpădit! (aplauze).

D. MIHAIL ENESCU, directorul general al Casei centrale de asigurări, după ce exprimă un cuvânt de bun rămas d-lui prof. Nistor, asigură pe noul ministru de întreg devotamentul funcționarilor din asigurări.

Cuvântarea d-lui profesor Gh. A. Cuza

D. prof. universitar GH. A. CUZA, noul titular al departamentului, luând cuvântul a spus:

Când acum, câteva luni, făceam observațiuni în Parlament cu privire la proectele de legi muncitorești, nu mă așteptam

D. Prof. George Cuza

ca jocul soartei să mă aducă tocmai în fruntea acestui minister.

Pasul meu nu este de sine stătător.

Deaceia primul meu gând se îndreaptă către M. S. Regele, care, prin augustul său gest de astăzi, a dovedit o mare înțelepciune politică.

Primind acest minister, vom continua opera dvs., dar vom căuta în acelaș timp să corespundem și necesităților de ordin naționalist, cari se cer soluționate fără întârziere.

Dvs. ați reprezentat un regim tradiționalist.

Noi venim cu o mentalitate de înoiri, cu hotărirea de a realiza o Românie a Românilor și numai a lor. Și ar fi prea tragic de a nu fi realizată acum când fericitul prilej s'a ivit.

Vorbind despre problema muncitorească, d-sa promite că va susține și încuraja toate instituțiunile muncitorești create de trecutul guvern.

Dar — a adăogat d-sa — noi ne vom ocupa și de starea sufletească a muncitorului român.

Când spun român, eu spun român de baștină, de sânge, iar nu făcut.

O vie preocupare a mea va fi aceia a primatului muncii naționale, prin care înțeleg sprijinirea muncitorilor creștini și creiarea unui suflet românesc imposibil de captat în plasa demagogilor internaționali.

Vorbind despre munca de folos obștesc, d. ministru Gh. Cuza arată că partidul național creștin a organizat numeroase tabere de muncă, în Moldova în special, cu un succes practic ne bănuit.

Vom menține instituția muncii de folos obștesc, dacă va fi nevoie de modificări le vom face.

Adresându-se funcționarilor, le-a solicitat muncă cinstită și devotament pentru realizarea postulatelor naționale.

La ministerul comunicațiilor

D. Virgil Potîrcă, noul ministru al comunicațiilor, s'a prezentat la departamentul său ieri la ora 10 dim., fiind primit de d. Ion Inculeț, fostul titular, de d. ing. Traian Pîrvu, secretarul general, cum și de toți conducătorii serviciilor pendinte de ministerul lucrărilor publice: d. ing. I. Macovei, directorul general al C. F., ing. Ion Mihalache, directorul general al drumurilor, ing. Ion Pitulescu, directorul general al P. T. T., etc.

CUVANTAREA D-LUI I. INCULEȚ

D. ministru Inculeț, prezentând, noului conducător al departamentului, pe șefii diverselor servicii, a subliniat înțelegerea și ascultarea de care au dat dovadă în timpul cât a codus ministerul. A insistat apoi asupra personalului P. T. T., rugând pe d. Potîrcă să se ocupe în deosebi de soarta lor.

D. secretar general ing. *Traian Pârvu*, a vorbit în numele funcfuncționarilor respectivi, arătând că țara întreagă așteaptă de la d. ministru Potîrcă continuarea operei începute și realizări noui.

D. ing. Traian Pîrvu a terminat asigurând pe d. ministru Potîrcă de devotamentul întregului personal.

D. ing. Ion Macovei, directorul general al C. F. R., a declarat că personalul căilor ferate va sta la dispoziția noului șef al departamentului cu aceeași rîvnă de până acum.

RASPUNSUL D-LUI MINISTRU POTARCA

D. Virgil Potîrcă a răspuns vorbitorului, arătând că-și dă seama de răspunderea ce și-a asumat primind conducerea ministerului. Se va sili totuși să se achite de sarcina ce și-a luat. Și-a exprimat apoi mulțumirea că găsește la ministerul comunicațiilor un program început de guvernul trecut. Programul acesta îl va duce mai departe adăogând-i un program de realizări noui în ce privește drumurile și căile ferate.

„In ce mă privește pe mine personal — a remarcat d. Potîrcă — nu voi avea liniște până nu voi vedea acoperite toate nevoile personalului dela P. T. T., cum și a celuia dela C. F. R.".

La ministerul Justiției

La ora 10 dim. a avut loc, la ministerul Justiției, solemnitatea instalării d-lui V. Rădulescu-Mehedinți, noul conducător al departamentului.

Erau de față d-nii Gh. Sescioreanu, fost secretar general al departamentului, Coain Ștefănescu, procuror general, Garoescu August, Iliescu, Munteanu Decusearâ, Gorâscu, N. Dumitrescu, directorii, precum și funcționarii superiori ai ministerului.

D. V. SASSU, fostul titular al departamentului, luând cuvântul a spus:

„Vă felicit călduros pentru înalta demnitate la care ați fost ridicat prin încrederea Majestății Sale Regelui și vă predau cu o vie satisfacție și cu'n sentiment de ușurare conducerea acestui delicat minister, plin de valori morale, fiind convins că dvs. veniți în fruntea acestui departament animat de un înalt spirit de justiție și de acel puternic sentiment de dreptate ce caracterizează întreaga dvs. viață politică."

D. V. RADULESCU-MEHEDINȚI, noul titular al departamentului, a schițat programul de reforme pe care îl pregătește.

„In primul rând — a spus d-sa — problema justiției sătești trebue soluționată și a justiției administrative în genere, unde domnește mare haos.

In al doilea rând, în ceiace privește chestiunea justiției în general, se impune o nouă reglementare a căilor de atac pentru o mai rapidă soluționare a proceselor.

O altă preocupare principală este nevoia de ordine, care m'a determinat — printre alte motive — să colaborez la acest guvern".

D. A. GAROESCU, directorul general al personalului, asigură pe noul ministru de tot devotamentul corpului funcționăresc, ministrului care pleacă, cât și celui care vine.

In momentul despărțirei, funcționarii ministerului nu pot uita domnule doctor Angelescu. solicitudinea părintească pe care ați avut-o întotdeauna pentru ei, pilda vie a muncii fără preget impinsă până la sacrificiul sănătății d-voastră, insuflețită de cea mai arzătoare dragoste pentru neam și țară, pe care le-ați arătat-o totdeauna. Ați fost și veți rămâne marele prieten al școalei și al modeștilor ei slujitori.

Domnule ministru Petrovici, d-voastră nu sunteți un om nou pentru ministerul educației naționale. Ați păstrat și ca profesor cele mai strânse legături în acest minister, la conducerea căruia vă indicau strălucitele d-voastră calități de pregătire și de talent.

Cu un ultim prilej, pe care ați avut amabilitatea să mi-l amintiți azi dimineață, am exprimat regretul că jocul forțelor care reguleză viața noastră publică, vă aduce la intervale prea rari în fruntea ministerului școalelor. Acum, că vă vedem aci, vă urăm ca prezența d-vs. să fie și de lungă durată.

D. prof. I. PETROVICI, ministrul educației naționale, mulțumește pentru toate bunele urări cu care d-sa a fost întâmpinat.

După ce arată marea personalitate a fostului ministru, d-sa afirmă:

„Mai ales în domeniul culturii, trebuie să existe o continuitate efectivă, de aceia eu nu voi fi decât un bun continuator al operei începută de d. dr. C. Angelescu.

Ideia națională a luat acum o desvoltare care pășește spre triumf.

In departamentul unde conduc cred că nu pot găsi alt precursor mai naționalist decât d. dr. C. Angelescu. In speranța că voi avea în funcționarii acestui minister, colaboratori sinceri și prieteni, cred că vom putea continua o operă școlară începută atât de bine de înaintașul meu și nu doresc decât o deplină izbândă cu cele ce vom întreprinde".

D. ȘOIMESCU, directorul Casei Școalelor, arată personalitatea noului ministru care poate fi numit într'adevăr un apostol al culturii românești.

Tuturor le-a mulțumit d. I. PETROVICI, ministrul educației naționale.

La departamentul Educației Naționale

Ieri la ora 12 jumătate, a avut loc la Casa Școalelor, — întrucât la ministerul educației se face desinfectarea localului, — instalarea d-lui prof. I. PETROVICI ca ministru al departamentului Educației naționale.

La solemnitate au asistat toți directorii și funcționarii superiori ai ministerului. D. dr. C. ANGELESCU felicită pe noul ministru și își exprimă deplina convingere că școala românească subt actualul ministru se va întări și va progresa.

Cei doi miniștri se îmbrățișează apoi frățește.

D. *C. Kirițescu* spune:

„Privilegiul vechimii îmi dă dreptul de a vorbi în numele funcționarilor ministerului educației naționale, spre a vă încredința de respectuoasele sentimente pe care vi le poartă, atât

La ministerul sănătății

Tot ieri dimineață a avut loc și instalarea d-lui dr. GH. BANU, noul ministru al sănătății.

D. prof. ION NISTOR, în locul d-lui dr. Costinescu, care a lipsit, a salutat pe noul titular, urându-i spor la lucru.

D. dr. T. GANE, fostul secretar, general al departamentului, și-a exprimat bucuria că în fruntea ministerului sănătății a fost numit și de astă dată un medic.

După ce au mai vorbit d-nii dr. Stănescu și Iliescu din partea corpului funcționăresc, a luat cuvântul d. ministru dr. GH. BANU care a spus că din calculele meschine politicianiste, ministerul sănătății a fost lăsat mai totdeauna la urmă. Numai grație fostului ministru și acest departament a fost rdicat la rangul pe care îl merită.

In toată activitatea mea publică voiu căuta să contribui din răsputeri la ridicarea Românilor autentici în patria lor, astăzi năpădită de streini.

Instalarea d-lui Stan Ghițescu la ministerul Cooperației

Instalarea noului ministru al cooperației, d. STAN GHIȚESCU s'a făcut în prezența d-lor M. Negură, fost ministru, I. Ciolan, Const. Bobină, V. Bârcă, I. Grigorescu, C. Cercel, Cristofor Ghețu, C. Popescu-Sgunța, etc.

D. STAN GHIȚESCU, răspunzând d-lui M. Negură, spune:

Mulțumesc mult d-lui ministru M. Negură pentru cinstea ce mi-a făcut de a veni să-mi predea personal ministerul cooperației, condus de d-sa până în prezent.

Preiau acest minister în momente când cuvântul nestrămutat este de a urma calea care tinde ca viață economică a țării, să fie refăcută prin Instituția Cooperației. Imi dau seama de marile greutăți ce-mi stau în cale, însă sper că prin muncă neobosită și patriotism desăvârșit, vom ajunge la țelul dorit. Sunt hotărît să încurajez orice fel de inițiativă ce ar duce la desăvârșirea operei începută de d. Negură, cum deasemenea sunt hotărît ca orice abatere să fie aspru pedepsită. Cooperația fiind o instituție pur națională, nu voiu tolera amestecul de tarabă ce a dus la destrămarea vieții noastre economice. Fac deci un apel călduros la toți colaboratorii să-mi acorde acelaș concurs pe care l-au dat d-lui ministru Negură, și să fie convinși că în mine vor găsi nu numai un șef înțelegător dar și un om de inimă care dorește țării sale mărire și strălucire.

Guvernul de astăzi are datoria să searvească cu credință pe Regele Țării și Națiunea și o va face oricare ar fi piedicile ce sunt în cale și oricare ar fi sacrificiile ce va trebui să le împlinească. Pășesc deci în mod hotărît la muncă și sper că voiu aduce reale servicii în domeniul vieții economice.

Vizitați FLORARIA OLANDEZA, IONEL POPESCU
Piața Lahovary 5, Telefon 2.51.65
Prețuri excepționale . . . . . Servim la domiciliu

Technica Generală. Inginer Gheorghe Crețu
București, str. Regală 16-18 Telefon 3.25-04
Intreprinderi mecanice, electrice, sanitare și de încălziri centrale, Radio, depozit de mașini și materiale electrice
Cu prețuri convenabile

DOAMNELOR
Stofe și mătăsuri fine pentru rochiile Dv. la magazinul
C. N. DUMITRESCU
Str. Lipscani 68, Telefon 3.10.11.

APĂRAȚI-VĂ

Combateți și preveniți bolile desintoxicând organismul cu
SIROPUL PAGLIANO
sau cu prafurile și cașetele
Prof. GIROLAMO PAGLIANO
Florența
CAȘETELE cu praful dozat din acest purgativ renumit sunt forma cea mai practică și modernă a unui astfel de preparat.
Se iau ușor, nu deranjează deloc, au efect rapid și sunt de preferat pentru
CURA DEPURATIVĂ A SANGELUI ȘI A INTESTINELOR
Diabeticii pot întrebuința PRAFUL și CAȘETELE PAGLIANO fără nici un risc.
La farmacii și droguerii

ACEASTĂ SĂGEATĂ indică
APROPIEREA POMPELOR „UNIREA"
ȘI BINE ÎNȚELES A RENUMITULUI PRODUS
BENZINA ALBASTRĂ ETHYL „UNIREA"

Benzina Albastră Ethyl
NUMAI LA POMPELE
UNIREA
DE 5 ANI
favoritul automobiliștilor

Pe urmele fudei

Ancheta dela „Ford-Română" continuă

Se cercetează latura fiscală în neregulile săvârșite. Apare Gross-Cagero. Directorul general de a „Ford-Română" a părăsit țara?

Odată cu schimbarea guvernului, ancheta întreprinsă de organele Ministerului de finanțe în ce privește faptele și fraudele săvârșite de către funcționarii Soc. „FORD-ROMANA"— urmează să fie continuată sub îndrumarea noului titular al departamentului d. Eugen Savu.

De altfel, înainte de demisia fostului guvern, d. ministru Cancicov delegase pe d. ing. Cristea să facă un supliment de anchetă asupra laturii fiscale a fraudelor săvârșite.

Raportul întocmit după ancheta d-lui ing. Cristea urmează să fie coroborat cu acela al d-lui ing. Pașcanu, care se ocupă de chestiunea falsificării ștampilelor oficiale și plăsmuirii semnăturilor functionarilor vamali de către funcționarii dela Ford-Română, pe duplicatele de factură în baza cărora s'a cerut Băncii Naționale, autorizația de export de devize — în speță dolari.

După câte suntem informați, conducătorii Soc. „Ford-Română" dându-și seama că se află în fața unor nereguli stabilite cu certitudine, s'au arătat gata să achite amenzile ce le-ar fi aplicate fără nicio rezistență.

Cum însă, nu e vorba numai de nereguli și abuzuri, ci de fraude săvârșite în dauna statului prin falsificări de stampile aplicate pe documente în scop ilicit precum și de semnături plăsmuite— răspunderea penală a celor vinovați se va stabili după cercetările parchetului.

Deocamdată, s'ar fi produs un fapt interesant.

D. Egon D. Wachner, supus austriac, prim procurist, cu titlu de director general la „Ford-Română", a părăsit țara și, prin aceasta, ancheta suferă o simțitoare stânjenire întrucât acest pașaportar este acela prin mâna căruia trec toate operațiile întreprinderii.

Noi — ca spectatori nevărtinitori — ne-am făcut datoria să atragem atențiunea celor în drept asupra necesității de a se lua măsuri pentru asigurarea persoanei întregului personal răspunzător dela „Ford-Română".

Ancheta, pentru a fi serioasă și a da rezultatele așteptate, trebuie să se ocupe de întreg personalul conducător dela „Ford-Română" scormonind întreaga arhivă publică și secretă a societății.

Cu atât mai mult e necesară luarea de măsuri serioase, cu cât întreaga afacere e în legătură cu marele scandal „Gross-Cagero"— actele falsificate trecând și prin mâinile faimosului gangster al comerțului prea de timpuriu lăsat uitării.

Dar despre acest amănunt, vom vorbi atunci când vom da noui precizări privitoare la ancheta dela „Ford-Română".

— D. —

Cooperația, cea mai bună armă contra jidanilor

— Românizarea industriei și comerțului din Sibiu —

SIBIU, 29. — Unul dintre cele mai importante centre economice, de pe vatra Ardealului, este fără îndoială, Sibiul.

Până mai ieri-alaltăieri — și când spunem aceasta, am înțeles, până acum 2-3 ani — industria și comerțul nostru, din păcate, erau aproape în întregime, pe mâna străinilor de sângele și neamul nostru, ba chiar a pașaportarilor!

Ei bine, împotriva acestei stări de lucruri, „PORUNCA VREMII" s'a ridicat dela început, cerând românizarea economicului, de pe aceste meleaguri, ca și de pe întreg cuprinsul țării! Desigur că, în primul rând, ne-am ridicat în contra elementului cel mai acaparator al economiei noastre naționale — și tot odată cel mai distrugător: JIDANUL.

Din fericire însă, parte din economia noastră a început, în ultimii trei ani, să treacă pe mâini românești, datorită spiritului înțelegător și energiei puse în slujba neamului a d-lor *V. V. Tilea* și *Ion N. Ciolan*, fii ai acestui colț de țară, cari, strângând țărănimea județului nostru în jurul cooperativelor, înființate de d-lor, au smuls din ghiarele iudei industria și comerțul sibian.

Pentru a ilustra aceste afirmații ale noastre, vom arăta câteva fapte.

UN INCEPUT BUN IN INDUSTRIA FORESTIERA

Inceputul de românizare s'a făcut cu un succes răsunător, prin înființarea cooperativelor „GRANICERUL" și „NEGOVANUL" — prima, datorită d-lui Tilea *și-a doua, d-lui* Ciolan.

„GRANICERUL" are sediul, în județ, la Orlat. *Are la bază, 180 membri-țărani români; 500 mii lei capital social și 1 milion lei, fond propriu. Dispune de o fabrică de cherestea în Orlat, care fasonează scânduri, pe cari, apoi, le desface la particulari.*

„NEGOVANUL", — cooperativă forestieră — cu sediul central la Sibiu — pentru exploatarea de rășinoase și foioase pe: Valea Sadului, Valea părâului „Bătrâna", în pădurea „Crăciuneasa" și în pădurea Mitropoliei ortodoxe a Ardealului.

Are la bază 600 membri țărani români, cari sunt acționari cu câte 500—5.000 lei și un capital social de 1.200.000 lei. Furnizează lemn brut și lemn de foc, la particulari și la membrii cooperativei. Tot personalul cooperativei: 400 lucrători și 30 funcționari, sunt numai români de baștină.

In decursul anului 1938, va construi o fabrică proprie, pentru comercializarea în produse fasonate a lemnului brut de rășinoase și foioase! Apoi înființarea unui depozit de lemne de foc în Sibiu, pentru a desface lemne de foc populației sărace, pe preț redus. In vederea acestui scop, cooperativa a cumpărat deja pădurea „Soimel", dela comuna Râul-Sadului, din județul nostru.

In felul acesta, cooperativa „NEGOVANUL" va lua apa dela moara întreprinderilor forestiere jidovești „OFFA" dela Tălmaciu, județul nostru, cu centrala la Brașov și „MERSING ȘI LESSEL".

COOPERATIVA DE STICLARIE „GH. LAZAR" DIN AVRIG

Intocmai ca și în industria forestieră, tot așa și în industria sticlei, d. *Ion N. Ciolan*, fost deputat, actualmente președinte al învățătorilor din județ și din Ardeal, a căutat, tot pe calea cooperației, să treacă un izvor nesecat de câștig în mâini românești și i-a reușit pe deplin.

Cum? — A format cooperativa *„Gh. Lazăr"*, cu 300 membri-țărani români din județ și cu un capital de 3.000.000 lei. A cumpărat apoi fabrica de sticlă a fraților jidani *„FLEISIG"*, care are o vechime de 80 ani, cu prețul de 6.000.000 lei, din care a achitat imediat 4.000.000 lei.

Fabrica aceasta, transformată în cooperativă, desface sticlărie în toată țara, prin centrala-cooperativă de consum. Și a ajuns ca cererea de cumpărare să fie mai mare decât producția de 30 vagoane sticlă, după un an dela înființare!

Nu trebuie uitat, că această fabrică-cooperativă asigură, zi de zi, existența a 80 familii de lucrători, cari sunt găzduiți chiar în imobilul ei!

COOPERATIVE COMERCIALE

Pe lângă cooperativele industriale, d. Ion N. Ciolan a mai făcut să ia ființă, în orașul nostru, numeroase cooperative comerciale, dintre cari remarcăm: cooperativa de consum „Andrei Bârseanu"; cooperativa-librărie „Spiru Haret"; cooperativa de valorificare a cerealelor „Visarion Roman"; „Cooperativa meseriașilor români" și însfârșit, d-sa fiind dascăl, a înființat cooperativa de credit „Banca învățătorilor".

La baza cooperativei „Andrei Bârseanu", sunt peste 180 funcționari și ceferiști din orașul nostru și un capital social vărsat de 200.000 lei.

Dispune de un magazin în centrul orașului, —str. Regina Maria— asortat cu toate articolele necesare consumului, care se vând membrilor și locuitorilor din oraș și județ cu prețuri reduse, față de prețurile celorlalți negustori.

La fel sunt organizate celelalte cooperative comerciale: „Visarion Roman", cu 200 țărani, fruntași din județ și un capital social de 180 mii lei.

„Cooperativa meseriașilor români", care execută furniturile pentru armată, era pe mâna străinilor.

Cooperative „Spiru Haret" (librărie) cu 150 învățători din județ și un capital de 150.000 lei, coop. de credit „Avram Iancu" de curând înființată, acordă împrumuturi ieftine locuitorilor români din județ.

Iată bilanțul celor 3 ani de activitate pe tărâm de românizare a industriei și comerțului sibian!

Informațiuni

❖ SINDICATUL cultivatorilor de sfeclă de zahăr din Muntenia și Oltenia anunță pe cultivatorii de sfeclă de zahăr cari predau la fabricile Giurgiu și Chitila că Duminică 2 Ianuarie 1938, orele 10, se ține la sediul Sindicatului din București, bulevardul I. C. Brătianu nr. 5, adunarea generală.

Fiind a doua convocare, adunarea generală ordinară se va ține cu orice număr de membri.

Cultivatorii de sfeclă vor trimite delegați conform instrucțiunilor aflate la primăriile respective.

● D. A. GAROESCU, directorul personalului din ministerul justiției, a fost numit, prin delegație, secretar general al acestui departament.

❖ VIZA pe anul 1937 la carnetele de identitate C. F. R. 75% este valabilă până la 1 Aprilie 1938.

Pentru acei cari doresc a face viza pe anul 1938 se vor pune timbre „Fond Drumuri" pe cinci trimestre și carnetul va fi valabil până la 1 Aprilie 1939.

❖ **MITICA BUDURESCU, Croitorie de prim rang. Unicul specialist în pantaloni de călărie, str. Franklin 16, etaj 2, telefon 4.28.99.**

Astăseară, Joi 30 Decembrie a. c., membrii organizației „Svastica de Foc", aflători în Capitală, se vor aduna la sediul din b-dul Pache 144.

Intrucât se vor face importante comunicări, prezența tuturor este absolut obligatorie.

ONOR. PUBLIC
ESTE RUGAT a LUA MASA
LA RESTAURANTUL COOPERATIVEI
FUNCȚIONARILOR ȘI PENSIONARILOR PUBLICI
FOST EUROPA. DIN BUCUREȘTI PASAGIUL ROMAN
Mâncări excelente, vinuri alese, orchestră, prețuri eft ne
PENTRU REVELION menu special, surprize 200 lei tacâmul
REȚINEȚI MESE DIN TIMP

Tabletele Togal vă apără de Gripă și Răceală
LA FARMACII ȘI DROGUERII

REVELION cu MARE ANTREN
LA RESTAURANTUL VIȘOIU
Str. Oteteleșanu 5 (lângă Teatrul Național)
cu următorul program artistic
dela Teatrul Cărăbuș: D-ra JOUJOU PAVELESCU și apreciatul duet GIUGARU-ANTONESCU
dela Teatrul Alhambra: răsfățații: DAN-DEMETRESCU-GIOVANI
orchestra Maestrului SIBICEANU
voce CRISTIAN VASILE
REȚINEȚI ULTIMELE MESE

Lângă Bis. St. Spiridon
DUMITRU POPESCU
calea Șerban Vodă 23. Primul magazin și atelier românesc din țară, fondat în anul 1890, pentru odăjdii bisericești, haine preoțești, tot felul de obiecte bisericești de argint și de metal: Icoane, Candele, Cădelnițe, Cruci, Potire, Evanghelii, Policandre și Sfeșnice de alamă și lemn.
Firma mea nu are nici o legătură cu alte firme similare.

Coșurile sunt respingătoare și trebuesc tratate
...fiindcă se pot infecta. Pomada Cadum aplicată seara, le micșorează mult până dimineața. După câtva timp, ele încep să dispară. E bine să aveți întotdeauna în casă o cutie cu Pomada Cadum — indispensabilă pentru eczeme, acnee, urticarie, înțepături de insecte, tăieturi și arsuri ușoare. Și costă atât de puțin...
Cereți numai veritabila Pomadă Cadum!

CEREȚI
la toate Băcăniile, Restaurantele, Bodegile și Cabareturile din București și din Țară
ȘAMPANIILE DE St. MARCEAUX-CAPȘA-BOBB
ȘI VINURILE CAPȘA ȘI BOBB
cele mai bune și cele mai eftine, - produse din viile și pivnițele d-lui profesor Nicolae Basilescu
Biuroul central de vânzare: HOTEL CAPSA
TELEFON: 3.56.21 și la Bucureștii-Noui, TELEFON: 3.36.20

SEMINȚERIA LEGUMA BUCUREȘTI TIMIȘOARA ARAD

CEREȚI PRODUSELE FITA
FABRICA DE IMPLETITURI ȘI TRICOTAGE S. A. ARAD
CAPITALUL ȘI PERSONALUL ROMANESC
Ciorapi, Fanelărie, Pulovere și veste, Tricouri de sport, Cămăși Polo
Broboade Berlineze și broboade plusate
Subimbrăcăminte de dame Charmeuse-Jaquard

ARAGAZ îmi ușurează menajul
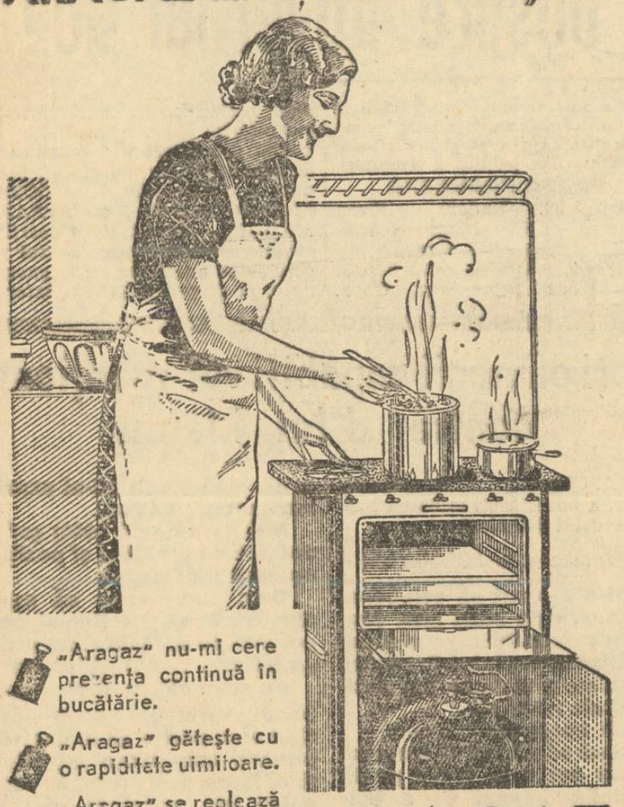
„Aragaz" nu-mi cere prezența continuă în bucătărie.
„Aragaz" gătește cu o rapiditate uimitoare.
„Aragaz" se reglează ușor prin simpla învârtire a robinetului exact la gradul de încălzire dorit.
„Aragaz" arde fără coș, fără fum, fără miros; nu înegrește vasele și nu este toxic.
ARAGAZ
PRACTIC CURAT ECONOMIC
Orice depozitar din țară vă va demonstra cât de simplu funcționează ARAGAZ
Serviciul ARAGAZ preschimbă prompt chiar la Dvs. acasă butelia goală.
Detalii și informațiuni:
Reprezentanța ARAGAZ Calea Victoriei, 51
Magazinul SANITAS Bulevardul Brătianu, 36

UN REZULTAT REPEDE și DURABIL
REUMATISM
O nouă descoperire
Posed un simplu însă minunat remediu contra Reumatismului. Nevritei și maladiile aciditătii.
Nu este vorba nici de o drogă nici de un medicament, ci de o plantă numită HERVEA.
Cu mica sa foaie se face o băutură, ce se prepară și se bea ca ceaiul obișnuit. Nici o plictiseală, nici o greutate, îl preparați acasă; ușurarea se resimte imediat și devine din zi în zi mai evidentă.

Sute de persoane din toate clasele societății au obținut dela acest remediu o ameliorare durabilă și mi-au trimis scrisori lăudând această minunată mică plantă.
Luați o ceașcă de HERVEA în fiecare dimineață și vă veți simți o altă ființă. Motivul este că ea elimină otrăvurile produse de către acidul uric și previne noui îngrămădiri de alte depozite acide în organism.
Trimiteți pur și simplu numele Dv. și adresa exactă și veți primi prin poștă în mod gratuit o cantitate suficientă pentru o încercare. Dacă simțiți o ameliorare vi se va trimite o nouă cantitate cu preț modest. Pot spune după experiența mea personală, că produsul este extrem de eficace contra reumatismului și maladiilor conexe și ceace el a făcut pentru mine în câteva săptămâni, trebue să facă și pentru Dv.

REFUZAȚI CONTRAFACERILE
In interesul consumatorilor ceaiului Hervea, rugăm a refuza orice ambalaj care nu poartă numele:
HERVEA
Marcă înregistrată
Singurele cari sunt veritabile
Dacă voiți să-l încercați în mod serios.
Scrieți la: Serviciul Hervea, Str. Sf. Ionică 8, București.
De vânzare la toate farmaciile și drogueriile din țară.

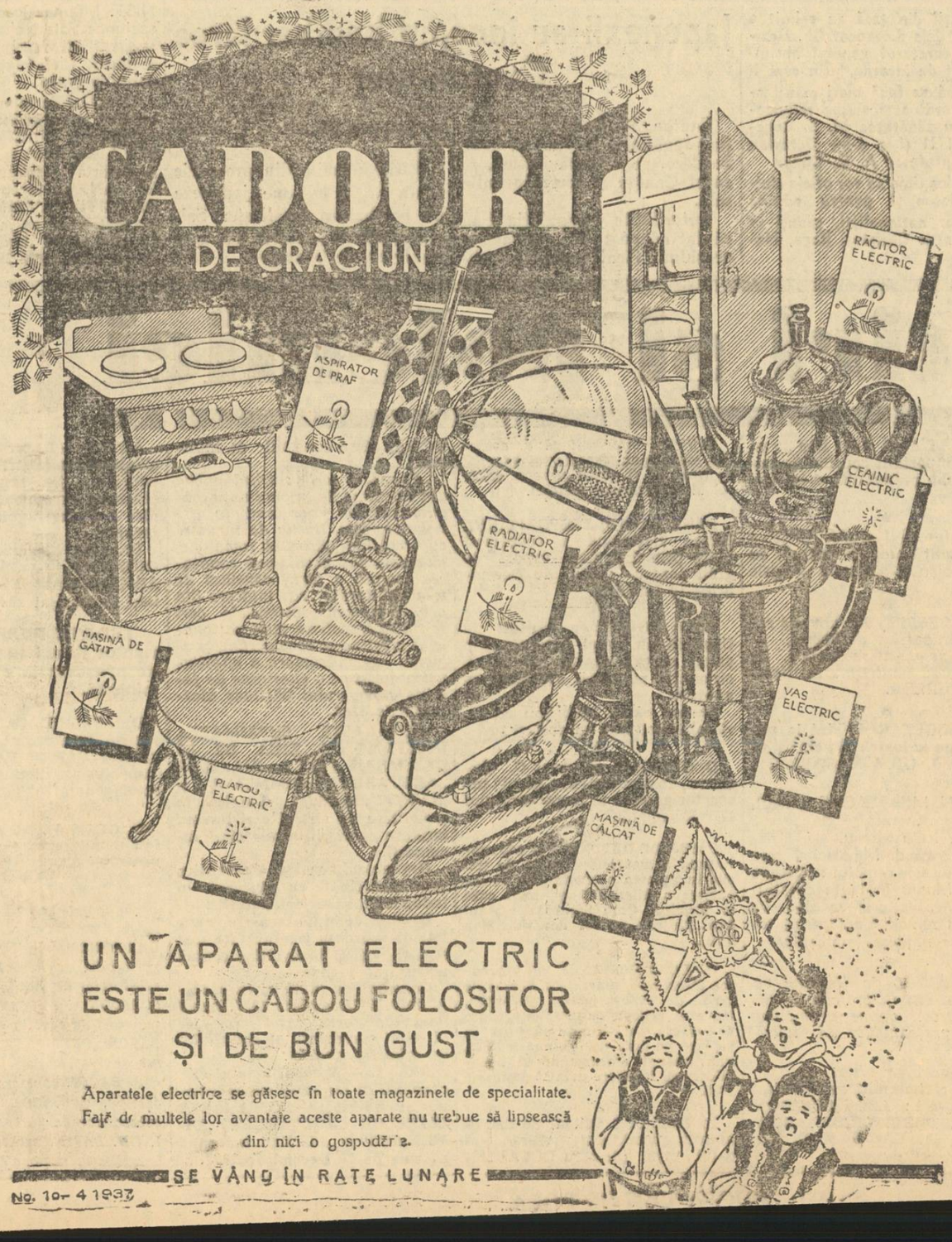

UN APARAT ELECTRIC
ESTE UN CADOU FOLOSITOR
ȘI DE BUN GUST
Aparatele electrice se găsesc în toate magazinele de specialitate.
Față de multele lor avantaje aceste aparate nu trebue să lipsească din nici o gospodărie.
SE VÂND ÎN RATE LUNARE

Dela asociația generală a clerului ortodox român

Comitetul central al asociației generale a clerului ortodox român, potrivit cu dezideratele congresului general al clerului, reamînteste preoților cari fac parte din administrația bisericească, în calitate de protopopi sau revizori ecleziastici, să nu mai candideze în alegerile pentru adunările sau consiliile eparhiale, ce au loc în luna Ianuarie 1938, întrucât funcțiunile administrative sunt incompatibile cu acelea de delegați în forurile reprezentative.

Alegerea persoanelor din administrație în adunările eparhiale oprește libera manifestare a opiniilor preoțești și oficializează niște adunări menite să alcătuiască parlamentul Bisericii.

Intrucât consilierii referenți fac deja parte din adunările și consiliile eparhiale, participarea celorlalte persoane din administrație schimbă tot caracterul democrat[illegible] adunări.

[illegible] nădejdea că însiși [illegible] marchi vor lua măsurile [illegible] pentru înfăptuirea [illegible]

ULTIMA ORĂ

Guvernul naţional-creştin la lucru

— Declaraţiile d-lui prim ministru Octavian Goga. Măsuri de naţionalizare completă a vieţii politice româneşti. Guvernul are încrederea şi adeziunea tuturor românilor. —

Instalarea noului guvern, făcută în cursul zilei de eri, a prilejuit o serie de declaraţii ministeriale din cari reţinem pe cele făcute de primul ministru, în primul loc, cu privire la felul în care înţelege să se orienteze guvernarea naţional-creştină.

Intr'o frumoasă cuvântare, d. Octavian Goga a trasat liniile generale ale guvernării de mâine, arătând că guvernul prezidat de d-sa vine în numele programului naţionalist afirmat de partidul naţional-creştin încă dela înfiinţarea lui, să desăvârşească viaţa naţională a statului românesc pe temeiul tripticului doctrinei acestui partid: Creştinism, Regalitate şi Neam întru împlinirea lozincii România a Românilor.

Primul ministru a spus, pentru liniştirea acelora ce s'ar fi temut de o guvernare în afara ordinei constituţionale „CA DUPA CUM INSTALAREA NOASTRA LA GUVERN S'A FACUT CU RESPECTUUL FORMELOR CONSTITUŢIONALE, TOT ASTFEL ŞI GUVERNAREA NOASTRA SE VA DESFAŞURA INCADRATA IN CONSTITUŢIE, NEPIERZAND FIREŞTE NICI O CLIPA DIN VEDERE CA FONDUL SALVARII INTERESELOR NAŢIONALE SE RIDICA DEASUPRA UNEI PSEUDO-LEGALITATI LA ADAPOSTUL CARUIA AU TANJIT DE ATATEA ORI IZVOARELE NOASTRE DE VIAŢA".

Aşa dară guvernarea în cadrul constituţional dar cu primatul intereselor strict naţionale ce nu se pot încurca de acea pseudo-legalitate care le-a împiedecat realizarea până acum şi care în fond a fost mai mult respectarea unui fals principiu democratic decât a legilor în vigoare.

Declaraţiile d-lui Octavian Goga au fost primite cu multă simpatie în toate cercurile politice aşa cum guvernul naţional-creştin a fost primit cu elan şi entuziasm de întreaga ţară.

Guvernul în faţa problemelor de urgentă înfăptuire naţională

Guvernul prezidat de d. Octavian Goga are însă datoria să nu se oprească la vorbe ci să păşească de îndată la fapte pentru a dovedi că în adevăr se intră pe o cale nouă în cârmuirea ţării.

Sunt câteva urgente imperative de ordin naţionalist ce se cer îndată înfăptuite şi guvernul, dacă vrea să aibă dela început încrederea ţării, trebue să păşească la realizarea lor.

Din informaţiile noastre reiese că guvernul este hotărît să ia aceste măsuri menite să dea o primă satisfacţie sentimentelor şi năzuinţelor naţionaliste ale neamului, încă înainte de anul nou, zi pe care primul ministru a rezervat-o sărbătoririi naţionalismului românesc prin măsurile pe cari le va anunţa la radio şi cari vor însemna înscăunarea completă şi definitivă a românimii în drepturile ei depline.

O primă măsură care a produs cea mai frumoasă impresie în sufletele româneşti a şi fost luată. Ziarele jidoveşti „Dimineaţa", „Adevărul" şi „Lupta" au fost suspendate. Pe viitor nici un jidan nu va mai avea dreptul să se erijeze în conducător de opinie publică românească, profesând ziaristica în limba română şi sub pseudonime româneşti. Este începutul înfăptuirilor angajamentelor luate de partidul naţional-creştin, încă în timpul opoziţiei şi măsura aceasta umple de bucurie inimile româneşti.

Aşteptăm cu încredere — aşa cum am spus-o şi eri — toată seria de înfăptuiri naţionaliste pe care guvernul naţional-creştin prezidat de d. Octavian Goga şi inspirat de d. A. C. Cuza este dator să le împlinească fără de zăbavă.

Pe calea aceasta noul guvern va fi în adevăr guvernul nădejdilor româneşti şi va avea adeziunea neprecupeţită a întregii naţiuni.

Petru Bănescu

Izraele, vino la răfuială!

Primul act al revoluţiei: „Dimineaţa" „Adevărul" „Lupta" au fost desfiinţate. O şedinţă istorică. Vine valul mare al reacţiunii. Ţară, scumpă Românie, s'a sunat mobilizarea eliberării Tale! Cozile de topor din partidul liberal demascate.

— Haide, jidanilor dela „Rador", ştergeţi-o! —

După primele ore de panică, următoare constituirii guvernului naţionalist revoluţionar al partidului naţional-creştin, jidanii începuseră ieri la prânz să iasă din ghettourile Bucureştilor şi să scoată din nou capul. Unii mai îndrăzneţi avuseseră chiar obrăznicia să urce scările ministerelor, ba să ia parte la însăşi instalarea miniştrilor naţional-creştini. Nerusinarea lor mersese până acolo, încât unii reporteri jidani ajunseseră până pe coridoarele ministerului muncii, unde se instala noul ministru, d. George Cuza. A trebuit să intervină însuşi tânărul ministru al muncii, ordonând personalului să ia de urechi pe neobrăzaţi şi să-i arunce afară din minister.

Până seara, lucrurile au fost, cu severitate, puse la punct. Atmosfera s'a purificat, bătând din palme. Jidanii s'au vindecat definitiv de gazetărie şi de samsarlâcuri. Acolo unde au lipsit portarii şi oamenii de serviciu, au intervenit înşişi gazetarii naţionalişti pentru executarea promptă a cuvântului de ordine dat de d. prof. A. C. Cuza. Consecinţa? Toate gazetele, chiar cele democratice, şi-au schimbat cu Români, reporterii respectivi. Şi absolut toate au preavizat cu concedierea pe jidani.

IZRAEL CONTINUA INSOLENŢELE

Cu toate acestea insolenţa jidanilor din Sărindar a continuat să

D. A. C. CUZA

pară şi eri, ba încă, închipuiţi-vă, cu articole semnate de gangsterii galiţieni. Unii măgari ca cei dela „Lupta" s'au dus chiar la preşedinţia Consiliului să asculte declaraţiile făcute de către d. prim-ministru presei, deşi până alaltăeri d. Octavian Goga fusese înjurat cu ultima trivialitate în coloanele foii lor imunde.

Mai mult chiar. Lumea care a ieşit ieri pe străzile Capitalei, a fost asaltată de vânzătorii „Luptei" şi „Adevărului" Honigmanilor şi Braunşteinilor din galoşii sovietici. Corupţi de oficinile jidoveşti din Sărindar, aceşti vânzători ascunseseră gazetele naţionaliste şi vărau, provocator, în ochii publicului numai presa jidaică, presa infamă în care A. C. Cuza, Octavian Goga şi toţi fruntaşii naţional-creştini nu erau socotiţi până acum câteva zile, decât trădători, vânduţi Berlinului şi oameni ai iosnicelor instincte primare.

In acelaş timp lumea care trecea pe strada Sărindar, trebuia să observe cu durere, că încă dăinuia la „Adevărul" ruşinea care batjocorise îndeajuns până acum demnitatea noastră naţională: armata sfântă a ţării, ostaşii noştri continuând să păzească pe nemernicii gangsteri ai rotativelor cusăr.

o vedem, se va transforma într'un imens val de simţire, care va cuprinde tot ce este conştiinţă românească. Incepe să se scrie istorie. Se deschide o nouă eră în viaţa poporului român. Un prim act al revoluţiei s'a consumat. De acea toate drumurile sunt deschise. Nimic nu mai poate opri vijelia.

Dar ca să vedeţi până unde merge mişelia cozilor de topor şi cum noua furtună naţionalistă nu se împiedecă de nici o manevră, trebuie să notăm aci o intervenţie penibilă şi odioasă. Când liberalii au aflat ieri, de hotărîrea guvernului naţional-creştin de a trage obloanele oficinelor judaice din Sărindar, s'a produs din cercurile lor, un demers insolit: — „Adevărul" şi „Dimineaţa" nu mai sunt evreieşti. Sunt ale noastre. Rugăm să nu fie desfiinţate". Răspunsul a intervenit prompt, de-acolo de unde trebuia să vină: — „Da!? Apoi dacă este adevărat dovediţi-o! Arătaţi ţării ce capital aveţi acolo şi când aţi devenit proprietarii rotativelor lui Pauker! Şi dacă sunteţi, într'adevăr, stăpâni, cum aţi tolerat până acum ca jidanii să-şi facă de cap şi să batjocorească toate instituţiile fundamentale ale statului"?

Intervenţionistii au amuţit. Dar gestul n'a rămas mai puţin condamnabil şi nu va produce mai puţină stupoare şi indignare în ţară. Prin [illegible] care, de aceia era Blumenfeld atât de obraznic. Avea protectori, nu glumă.

Oricum, Sărindarul judeo-bolşevic a murit. Nici un strigoi nu-l va mai putea repune în picioare.

O şedinţă istorică

Toate acestea până aseară, pe la ora 6, când nu se împliniseră 24 de ore dela constituirea guvernului şi când membrii consiliului de miniştri intrau într'o şedinţă care a devenit istorică.

Ce s'a hotărît în această memorabilă adunare? Temeiurile României de mâine. Toţi cei 14 miniştri prezenţi, într'o impresionantă unanimitate de simţire au ovaţionat declaraţiile pe care d. Octavian Goga le va face la Radio în noaptea Anului Nou. Hotăriri care vor statornici granitul României de mâine, declaraţii care vor revoluţiona sufletul românesc şi-l vor încolona totalitar pe drumurile României Noui.

FII LINIŞTITA ROMANIE!

O scumpă ţară, îţi vorbeşte un suflet care nu freamătă decât pentru izbânda ideii naţionale, un om care tremură pentru această biruinţă, fiindcă ştie dezastrul spre care ne-am prăbuşi dacă şi singura ancoră de speranţă de azi — ideia naţională — ar fi sortită să înregistreze o înfrângere. Tu nici nu poţi măcar să bănueşti ce se pregăteşte pentru resurecţia Ta. Fii însă liniştită! Dacă Dumnezeu îţi ajută să se împlinească toate gândurile bune care s'au plămădit în consiliul de miniştri istoric de aseară, destinele Tale nu vor cunoaşte decât drumurile înflorite ale biruinţei.

S'a dărîmat Sărindarul!

Nu este, însă, în căderea noastră să anticipăm. Putem totuşi să'ţi împărtăşim o mare, o nespe rată bucurie, una dintre cele mai mari victorii ale ideii naţionale: NU MAI EXISTA PRESA SARINDARULUI JUDEO-COMUNIST. Infama cloacă a Kahalului, spelunca rotativelor din care s'a revărsat în valuri veninul judaic a murit. Ideia naţională i-a pus definitiv cruce.

Consiliul de miniştri de aseară, unanim şi entuziast a hotărît:

PENTRU INALTE RAŢIUNI DE STAT, ZIARELE: „Dimineaţa", „Adevărul" şi „Lupta", **SUNT ŞI RAMAN, cu începere de astăzi, DEFINITIV SUPRIMATE. Hotărîrea patriotică se ia prin Jurnalul Consiliului de miniştri. Presa Alianţei universale izraelite, monitoarele Moskovei şi ale Kahalului trec, prin urmare, începând de astăzi în istoria destrăbălării noastre democratice, care a batjocorit câteva decenii în şir demnitatea şi sufletul acestei ţări.**

Vă închipuiţi poate că A. C Cuza şi Octavian Goga se opresc aci? Aş! Măsura aceasta nu este decât un început, care va merge vijelios pe drumul desfiinţării totale a presei judaice. Alexandru Hodoş lucrează la Decretul care va reglementa în aceste zile profesiunea de ziarist. Indrumător de opinie publică, peste toate celelalte însuşiri de ordin sufletesc şi intelectual, nu poate fi în România, decât ROMANUL DE SANGE. Nici un jidan, aşa dar, în publicistica românească, nici o gazetă sau revistă jidovească de azi înainte în România. La ace şi mosorele toţi Ghellerii şi toţi Paukerii, la galoşi sovietici pezevenghii Honigmani!

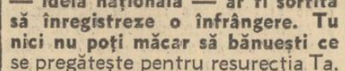

Cum se va repercuta în opinia publică românească această hotărîre? Nu e nevoie să mai spunem! Tara,

Măsuri eroice luate de guvernul Goga

— Exproprierea moşiilor jidoveşti şi anularea încetăţenirilor. —

Guvernul partidului naţional-creştin, presidat de d. Octavian Goga, porneşte, în curând, la o serie de măsuri de mare importanţă, cari vor stârni o enormă satisfacţie în rândurile populaţiei româneşti.

Astfel, în consiliul de miniştri de Miercuri seara s'a hotărît ca pe cale de decrete-legi să se retragă imediat brevetele de băuturi spirtoase şi brevetele de debite de tutun, deţinute, azi, de jidani.

Negustorii jidani nu mai au voe să se aşeze la sate, iar cei ce sunt azi, vor fi siliţi să plece.

Pe de altă parte, guvernul pregăteşte două mari opere: exproprierea moşiilor jidoveşti şi anularea tuturor încetăţenirilor dela 1920 şi până azi.

O lăudabilă hotărîre a ministerului de interne

Prefecţii din ţară au primit o circulară dela d. avocat Gh. Urziceanu, secretarul general al ministerului de interne, prin care li se cere să se facă mari manifestaţii de ordine şi slujbe religioase pentru sănătatea M. S. Regelui Carol II şi a d-lor Octavian Goga şi profesor A. C. Cuza.

In acelaş timp se vor oficia slujbe religioase şi pentru odihna fruntaşilor naţionalişti, căzuţi în lupte pentru Christos, Rege, Naţiune.

Japonezii au început bombardarea Canton-ului

Canton, 30 (Rador). — Aviaţia japoneză a început să bombardeze, pe o scară întinsă, oraşul Canton şi împrejurimile sale.

Autorităţile şi populaţia şi-au căutat adăpost în cazematele oraşului. Tirul apărării antiaeriene s'a dovedit a fi zadarnic.

Ştirile primite din provincie arată că 30 avioane japoneze au bombardat localitatea Saiciuen, situată la câţiva km. spre nord-vest de Shameen.

Ştiri şi polemici

IMEDIAT după Anul Nou se va ţine un important consiliu de miniştri, subt preşedinţia d-lui Octavian Goga.

*

D. profesor NICOLAE IORGA a fost decorat „proprio mottu", cu marele colan al ordinului „Regele Carol".

*

SE VORBEŞTE, din nou, de reintregirea partidului liberal.

Tratativele, ni se spune, se poartă între d-nii Dinu Brătianu şi Gh. Brătianu.

*

SUBSECRETAR de stat la ministerul de industrie şi comerţ va fi numit d. GICA MACARESCU.

*

D. ION MIHALACHE a avut, aseară, o consfătuire de câteva ore cu d. Iuliu Maniu.

Se pare că d. Mihalache, care nu împărtăşeşte punctul de vedere al d-lui Maniu în toate chestiunile politice la ordinea zilei, va începe, în curând, o acţiune de remontare a naţional-ţărăniştilor.

*

MINISTERUL de interne va numai azi ultimii prefecţi de judeţe, cari vor depune jurământul în faţa preşedinţilor de tribunale.

*

AZI vor fi numiţi subsecretari de stat d-nii: LEON SCRIDON, TOPCIU, PRELIPCEANU, BORNEMISA, A. BACIU şi C. TOMESCU.

SUNTEM informaţi că d. avocat Gh. Murgăşanu, *consilier al baroului de Ilfov, va fi numit secretar general al ministerului justiţiei.*

*

PANĂ LA NOI DISPOZIŢIUNI, Banca Naţională a suspendat plata primei pentru export de grâu pentru epoca 10 Decembrie—10 Ianuarie.

*

ASTA NOAPTE a bântuit în Capitală un viscol puternic. Din cauza zăpezii căzută abundent, circulaţia pe străzi s'a făcut cu anevoie.

La ora când închidem ediţia, viscolul continuă cu aceiaşi furie.

*

D. GENERAL adjutant C. Ilasievici, fost ministru, e numit inspector general al inspectoratului III de armată.

*

CASSA DE DEPUNERI şi consemnaţiuni a luat ieri vacanţă de trei zile în vederea operaţiunilor de încheiere a bilanţului pe anul care se termină. Cum Sâmbătă e Anul Nou, ghişeele se vor deschide abia Luni.

*

IN CONFORMITATE cu aprobarea direcţiunii generale c. f. r. noile tarife de export pentru cherestea, traverse, articole de lemn şi produse petrolifere, cari urmau să intre în vigoare pe data de 1 Ianuarie 1938, s'au amânat, ele urmând să fie aplicate cu începere dela 15 Ianuarie 1938.

*

In Monitorul Oficial de azi a apărut următorul referat al d-lui prim ministru OCTAVIAN GOGA, către consiliul de miniştri:

„Pentru a feri spiritul public din România de injoncţiunile păgubitoare ale unor tendinţe distructive, cari, lipsite de înrudire cu tradiţiile spiritului românesc, au subminat necontenit sănătatea morală a ţării, consiliul de miniştri dornic să înlăture din primul moment obstacolele cari se ridică împotriva ideii naţionale şi creştine şi considerând problema de îndrumare a chestiunei obşteşti ca o chestiune de familie a poporului băştinaş alcătuitor de Stat,

HOTARAŞTE SUPRIMAREA INCEPAND CU ZIUA DE 30 DECEMBRIE 1937 A ZIARELOR „ADEVARUL", „DIMNEAŢA" şi „LUPTA", conduse şi scrise în majoritate de streini cari servesc interese contrarii năzuinţelor româneşti.

Organele noastre executive sunt însărcinate cu aducerea la îndeplinire a acestei hotăriri.

Dacă şi domniile voastre sunteţi de acord cu cele arătate mai sus, vă rog să binevoiţi a semna alăturatul jurnal.

Consiliul de miniştri în şedinţa dela 29 Decembrie 1937, luând în deliberare referatul No. 4344 al d-lui preşedinte al consiliului de miniştri, decide:

ART. 1. — Aprobă în totul cele cuprinse în referatul sus menţionat şi hotărăşte SUPRIMAREA ZIARELOR „ADEVARUL", „DIMINEAŢA" şi „LUPTA", începând cu ziua de 30 Decembrie 1937.

ART. 2. — D. preşedinte al consiliului de miniştri şi d-nii miniştri mai jos semnaţi sunt însărcinaţi cu aducerea la îndeplinire a dispoziţiunilor prezentului jurnal".

Urmează semnăturile d-lor OCTAVIAN GOGA, A. C. CUZA, ARMAN DCALINESCU şi a celorlalţi membri ai guvernului.

*

TEOATE PERMISELE ziariştiior jidani au fost anulate de preşedinţia consiliului de miniştri.

*

D. ARMAND CALINESCU, ministrul internelor, însoţit de d. general BARBU PARAIANU, a inspectat azi dimineaţă inspectoratul general al jandarmeriei.

*

D. GENERAL AL. CARTIANU a fost numit secretar general al ministerului Apărării Naţionale.

*

AZI DIMINEAŢA s'a semnat Decretul Regal pentru numirea următorilor demnitari: prof. SILVIU DRAGOMIR, ministru de Stat fără portofoliu, arhitect I. D. ENESCU, subsecretar de Stat la finanţe, LEON SCRIDON şi LUCIAN BLAGA, subsecretari de Stat la externe, avocat VASILE PRELIPCEANU, subsecretar de Stat la agricultură, dr. AUREL BACIU, subsecretar de Stat la justiţie, prof. CONST. TOMESCU, subsecretar de Stat la culte şi prof. I. GH. SAVIN, subsecretar de Stat la educaţia naţională.

„Cuşerii" dela Rador ce mai aşteaptă?

Dar, lichidând pentru azi primele noastre socoteli cu Sărindarul lui Kalman, rămâne la ordinea zilei o chestie extrem de gravă, asupra căreia facem apel căiduros la d. Octavian Goga s'o rezolve aşa cum d-sa ştie s'o facă. Este ceiace se petrece la agenţia telegrafică oficială „RADOR". Repet oficială, fiindcă e plătită cu 20 de milioane anual din bugetul statului. Dece? Pentruca jidanii Hurtig să ne asfixieze cu telegrame democratice, umanitariste, masonice, jidăneşti şi bolşevice, toate, luate din cercurile extremei stânge de peste hotare.

De ani de zile înghiţim acest scandal. Toate protestele noastre, pe lângă trecutul guvern liberal, au rămas fără efect. Ei bine, avem, credem, dreptul să cerem ca cel puţin azi această ruşine să înceteze. RADOR-ul trebuie românizat, iar jidanii daţi afară dintr'o instituţie de covârşitoare însemnătate, pe care au traficat-o îndeajuns.

Avem, slavă Domnului, elemente numeroase, Români sdraveni, de-o mie de ori mai capabili şi mai bine pregătiţi de cât jidanii. Maestrul nostru Micescu, a cărui strălucire a venit să lumineze cărările politicii noastre externe, are datoria să'şi inaugureze ministeriatul cu această măsură— identică cu aceia adoptată la Baroul de Ilfov —: AFARA CU JIDANII DELA AGENŢIA „RADOR"!

Dr. ILIE RADULESCU

Presa străină despre guvernul Goga

VARŞOVIA, 30 (Rador). — Intreaga presă polonă publică numeroase telegrame din Bucureşti, subliniind cu vie satisfacţie constituirea noului guvern, încredinţată marelui bărbat de stat Octavian Goga. Noul guvern este prezentat ca o coaliţiune de centru-dreapta.

Oficiosul **„GAZETA POLSKA"** scrie: **„Procesul de adâncă schimbare politică în ţară, care progresează consecvent în direcţiunea naţionalistă, a găsit în massele votanţilor un viu ecou. Alături de tradiţionale partide s'a ivit un al treilea factor politic serios, anume dreapta românească, care, deşi împărţită în câteva grupări, a repurtat în alegeri un mare succes".**

Prezenţa profesorilor A. C. CUZA şi GEORGE CUZA „dă guvernului un caracter naţionalist, subliniat prin persoana ministrului de afaceri străine, d. ISTRATE MICESCU, decanul Baroului de Ilfov şi renumit om politic naţionalist!"

Ziarul enumără apoi punctele esenţiale din programul guvernului, având ca fundament: **MONARHIA, UNICA FORMA DE STAT CAPABILĂ A ASIGURA DESVOLTAREA NAŢIUNII, INTĂRIREA IDEII DE AUTORITATE, GRABNICA INZESTRARE A ARMATEI, ASIGURAREA INTEGRITĂŢII GRANITELOR ŞI IN ACEST SCOP STRANSĂ APROPIERE DE POLONIA".**

CE SCRIE PRESA GERMANA

BERLIN, 30 (Rador). — Toate ziarele germane publică la loc de frunte ştirile privitoare la formarea guvernului GOGA.

Presa face biografia d-lui OCTAVIAN GOGA, subliniază activitatea sa naţionalistă şi schiţează programul politic intern şi extern al noului preşedinte al consiliului.

Ziarele relevă cu satisfacţie atitudinea înţelegătoare manifestată de actualul prim ministru faţă de Germania şi exprimată prin dorinţa de a realiza relaţii cât mai strânse cu Reichul.

Se subliniază repeziciunea cu care a fost format noul guvern şi se arată că soluţia dată crizei poate fi socotită ca o nouă şi hotărîtoare etapă în viaţa politică a României.

PRESA FRANCEZA

Paris, 30. (Rador). — *Presa franceză publică lungi telegrame din Bucureşti, înregistrând rezolvarea crizei de guvern prin constituirea cabinetului Goga. Sunt reproduse la loc de frunte cuvântările M. S. REGELUI şi noului preşedinte al consiliului, la depunerea jurământului, precum şi declaraţiile d-lui OCTAVIAN GOGA şi ale d-lui ISTRATE MICESCU, ministrul Afacerilor străine, privitoare la spiritul în care se va desfăşura noua guvernare, pe tărâm intern şi extern.*

Toţi oamenii capabili vor reacţiona contra d-lui Maniu

D. A. Călinescu, ministru de interne, a adresat următoarea scrisoare d-lui Mihalache:

Stimate d-le Mihalache,

Mi s'a cerut să colaborez la guvern pe baza unui program precis, în care văd posibilitatea înfăptuirii pentru ţărănime a multora din deziderate noastre.

Am acceptat.

Cred că nu vei fi surprins de un act care trece peste disciplina impusă de d. Maniu.

D-TA ŞTII BINE CA NU AM ACCEPTAT ŞEFIA D-SALE, DECAT CU CONDIŢIA EXPRESA DE A NU IMPINGE PARTIDUL INTR'O ACŢIUNE ANTIDINASTICA. Aşa ne-am înţeles împreună, înaintea alegerilor.

Din nefericire, pentru ţară şi pentru partid, d. Maniu a făcut altfel.

In ultima convorbire ce am avut, d-ta însuţi mi-ai exprimat nemulţumirea.

Mai mult decât atât: şefia actuală a modificat şi poziţia noastră ideologică.

D-ta mi-ai spus că unul din fruntaşii partidului socoteşte pe d. Maniu mai mult „gardist", decât „ţărănist".

Eu sper că în faţa perspectivelor sumbre ce se deschid unui partid ca al nostru, printr'o conducere negativă şi nefastă, toţi oamenii capabili vor reacţiona cât va mai fi timp. Sunt convins că prin actul meu ajut la aceasta.

Te rog să crezi, d-le Mihalache, în nealterata stimă şi afecţiune ce îţi păstrez personal.

Armand Călinescu

Cine mai reacţionează?

Cine mai e om de caracter, să aibă curajul să denunţe, public, atitudinea antidinastică a d-lui Maniu?

Redactor responsabil: EUGEN VICTOR POPA

Tipografia Ziarului „UNIVERSUL" Str. Brezoianu 23—25 Bucureşti